



# รายงานแสดงรายการข้อมูล รายงานประจำปี 2565

---

(แบบ 56-1 One Report 2565)

ของ

บริษัท อินเตอร์ ฟาร์มา จำกัด (มหาชน)

**Interpharma**  
VALUE YOUR LIFE.

## สารบัญ

	หน้า
<b>สารจากประธานกรรมการและประธานเจ้าหน้าที่บริหาร</b>	1
<b>ผลการดำเนินงานที่สำคัญปี 2565</b>	2
<b>ส่วนที่ 1 การประกอบธุรกิจและผลการดำเนินงาน</b>	
1. โครงสร้างและการดำเนินงานของกลุ่มบริษัท	4
2. การบริหารจัดการความเสี่ยง	69
3. การขับเคลื่อนธุรกิจเพื่อความยั่งยืน	74
4. การวิเคราะห์และคำอธิบายของฝ่ายจัดการ (Management Discussion and Analysis: MD&A)	83
5. ข้อมูลทั่วไปและข้อมูลสำคัญอื่น	96
<b>ส่วนที่ 2 การกำกับดูแลกิจการ</b>	
6. นโยบายการกำกับดูแลกิจการ	98
7. โครงสร้างการกำกับดูแลกิจการ และข้อมูลสำคัญเกี่ยวกับคณะกรรมการ คณะกรรมการชุดย่อย ผู้บริหาร พนักงานและอื่น ๆ	108
8. รายงานผลการดำเนินงานสำคัญด้านการกำกับดูแลกิจการ	128
9. การควบคุมภายในและรายการระหว่างกัน	142
<b>ส่วนที่ 3 งบการเงิน</b>	
รายงานความรับผิดชอบของคณะกรรมการต่อรายงานทางการเงิน	145
งบการเงินประจำปี 2565	146
<b>เอกสารแนบ</b>	
เอกสารแนบ 1	รายละเอียดเกี่ยวกับกรรมการ ผู้บริหาร ผู้มีอำนาจควบคุม ผู้ที่ได้รับมอบหมายให้รับผิดชอบ สูงสุดในสายงานบัญชีและการเงิน ผู้ที่ได้รับมอบหมายให้รับผิดชอบโดยตรงในการควบคุมดูแลการ ทำบัญชี เลขนุ้การบริษัทและตัวแทนติดต่อประสานงานกรณีเป็นบริษัทต่างประเทศ
เอกสารแนบ 2	รายละเอียดเกี่ยวกับกรรมการของบริษัทย่อย
เอกสารแนบ 3	รายละเอียดเกี่ยวกับหัวหน้างานตรวจสอบภายใน และหัวหน้างานกำกับดูแลการปฏิบัติงานของ บริษัท (compliance)
เอกสารแนบ 4	ทรัพย์สินที่ใช้ในการประกอบธุรกิจและรายละเอียดเกี่ยวกับรายการประเมินราคาทรัพย์สิน
เอกสารแนบ 5	นโยบายและแนวปฏิบัติการกำกับดูแลกิจการฉบับเต็ม และจรรยาบรรณธุรกิจ ฉบับเต็มที่บริษัทได้ จัดทำ
เอกสารแนบ 6	รายงานคณะกรรมการตรวจสอบ

## สารจากประธานกรรมการและประธานเจ้าหน้าที่บริหาร

บริษัท อินเตอร์ ฟาร์มา จำกัด (มหาชน) ได้มุ่งมั่นสร้างการเติบโตธุรกิจจากการพัฒนาผลิตภัณฑ์สุขภาพสำหรับคน และสัตว์แบบครบวงจร ควบคู่ไปกับการพัฒนาสังคมและการดูแลสิ่งแวดล้อมอย่างต่อเนื่อง บริษัทจึงได้กำหนดกรอบแนวคิดด้านการพัฒนาที่ยั่งยืนให้ชัดเจน โดยมุ่งเน้นองค์ประกอบ 3 ด้านได้แก่ (1) การมุ่งสู่องค์กรขับเคลื่อนโดยนวัตกรรม (Innovation Driven Organization) (2) การกำกับดูแลกิจการที่ดี การบริหารความเสี่ยง และการกำกับ การปฏิบัติตามกฎเกณฑ์ (Corporate Governance, Risk Management and Compliance) และ (3) การสร้างคุณค่าในระยะยาวให้แก่ผู้มีส่วนได้ส่วนเสีย (Stakeholder Long Term Value Creation) โดย บริษัท อินเตอร์ ฟาร์มา จำกัด (มหาชน) เชื่อมั่นว่าเมื่อบริษัทมีการดำเนินงานที่เติบโตอย่างแข็งแกร่ง พร้อมไปกับการดำเนินธุรกิจที่คำนึงถึงผู้มีส่วนได้ส่วนเสียแล้ว บริษัทจะสามารถสร้างความมั่นคง และส่งมอบคุณค่าและสร้างความยั่งยืนให้แก่สังคมโดยรวมได้ในที่สุด

ภายในปี 2565 บริษัทได้มีการขยายการลงทุนอย่างต่อเนื่อง โดยบริษัทได้เข้าซื้อหุ้นบริษัท ดร็ก แคร่ จำกัด ประกอบธุรกิจหลัก ขายปลีกเวชภัณฑ์ ผลิตภัณฑ์เพื่อสุขภาพ เวชสำอางและอุปกรณ์ทางการแพทย์ มีผลิตภัณฑ์ให้ลูกค้าเลือกซื้อถึง 10,000 กว่ารายการ โดยมีช่องทางการขายและบริการผ่านสาขา LAB Pharmacy จำนวน 24 สาขา รวมทั้งช่องทางออนไลน์แพลตฟอร์ม (Shopee, LAZADA, JD Central และ Thisshop) และได้เข้าซื้อหุ้นบริษัท นครพัฒน์ จำกัด ดำเนินธุรกิจโรงพยาบาลนครพัฒน์ ขนาด 59 เตียง ในจังหวัดนครศรีธรรมราช ในสัดส่วน 50% ของจำนวนหุ้นทั้งหมดจากผู้ถือหุ้นเดิมซึ่งเป็นก้าวสำคัญในการต่อยอดธุรกิจจากต้นน้ำสู่ปลายน้ำ เข้าสู่ผู้นำธุรกิจสุขภาพแบบครบวงจรตามเป้าหมาย

ความสำเร็จที่เกิดขึ้นตลอดระยะเวลาที่ผ่านมา มาจากแรงสนับสนุนของทุก ๆ ฝ่ายที่ทำให้บริษัทบรรลุเป้าหมายเพื่อการเติบโตอย่างยั่งยืน ในนามของประธานกรรมการ และ ประธานเจ้าหน้าที่บริหาร บริษัท อินเตอร์ ฟาร์มา จำกัด (มหาชน) ขอขอบคุณทุกท่านเป็นอย่างสูงที่ให้ความเชื่อมั่น ไว้วางใจ การสนับสนุนและความร่วมมือที่ดีในการดำเนินงานของบริษัท ทั้งท่านผู้ถือหุ้น ลูกค้า บริษัทคู่ค้าทางธุรกิจ รวมถึงผู้มีส่วนได้เสียทุกฝ่าย ผู้บริหารและพนักงานทุกท่านที่มีส่วนร่วมก้าวไปด้วยกันอย่างมั่นคงตลอดไป



(ศ. คลินิกเกียรติคุณ นพ. อุดม คชินทร)  
ประธานกรรมการ



(ดร. ตฤณวรรณ รัตนนิรพนธ์)  
ประธานเจ้าหน้าที่บริหาร

## ผลการดำเนินงานที่สำคัญปี 2565

บริษัทได้มีการวิจัยและพัฒนาผลิตภัณฑ์ยาตา เพื่อผลิตยาหยอดตา และยารักษาโรคต้อกระจก ตาม EU Standard ที่โรงงานของบริษัทในจังหวัด อุดรธานี ซึ่งบริษัทคาดว่าจะดำเนินการแล้วเสร็จ ภายในปี 2569



บริษัท อินเตอร์ เวลเนส จำกัด ซึ่งเป็นบริษัทย่อย ของบริษัท ได้เข้าลงทุนโดยการซื้อหุ้นของบริษัท นครพัฒน์ จำกัด (“นครพัฒน์”) ในสัดส่วนร้อยละ 50 ซึ่งนครพัฒน์ประกอบธุรกิจโรงพยาบาลเอกชน สถานพยาบาล รับรักษาคนไข้และผู้ป่วย มีสถานะ เป็นโรงพยาบาลทั่วไปขนาดกลาง จำนวน 59 เตียง ภายใต้ชื่อโรงพยาบาลนครพัฒน์ ตั้งอยู่ที่จังหวัด นครศรีธรรมราช



บริษัท อินเตอร์ ฟาร์มาซี จำกัด ซึ่งเป็นบริษัท ย่อยของบริษัท ได้เข้าลงทุนโดยการซื้อหุ้นของ บริษัท ดรัก แคร่ จำกัด (“ดรักแคร่”) ในสัดส่วน ร้อยละ 88.67 ซึ่งดรักแคร่ดำเนินธุรกิจขายปลีก สินค้าทางเวชกรรม เวชสำอางและสินค้าทางการแพทย์ เพื่อจำหน่ายให้แก่ลูกค้าในประเทศ มี ผลิตภัณฑ์ยา เวชภัณฑ์ และผลิตภัณฑ์เพื่อ สุขภาพให้ลูกค้าเลือกซื้อถึง 7,000 กว่ารายการ และดำเนินงานภายใต้เครื่องหมายการค้า LAB Pharmacy



บริษัทได้รับรางวัล Best Innovative Company Awards จากงาน SET AWARDS 2022 ที่จัด ขึ้นโดยตลาดหลักทรัพย์แห่งประเทศไทย ซึ่งบริษัท ส่งหัวข้อนวัตกรรม เรื่อง “Specialized Probiotic Nutraceuticals: โภชนบำบัด โปรไบโอ ติก เพื่อการดูแลสุขภาพเฉพาะทาง”

# ส่วนที่ 1

---

## การประกอบธุรกิจและผลการดำเนินงาน

## 1. โครงสร้างและการดำเนินงานของกลุ่มบริษัท

### 1.1 นโยบายและภาพรวมการประกอบธุรกิจ

บริษัท อินเตอร์ ฟาร์มา จำกัด (มหาชน) และบริษัทย่อย ดำเนินธุรกิจด้านการพัฒนา คัดค้น และจำหน่าย ผลิตภัณฑ์สุขภาพและนวัตกรรมความงามสำหรับคน และผลิตภัณฑ์สุขภาพสำหรับสัตว์เลี้ยงและปศุสัตว์ โดยผลิตภัณฑ์ที่จำหน่ายแบ่งออกเป็นกลุ่ม ดังนี้

**ผลิตภัณฑ์สุขภาพและนวัตกรรมความงามสำหรับคน** ดำเนินการโดยบริษัท แบ่งผลิตภัณฑ์เป็น 3 กลุ่ม ได้แก่

#### 1) ผลิตภัณฑ์ยารักษาโรค (Pharmaceutical Products)



เป็นผลิตภัณฑ์กลุ่มฟาร์มาซูติคอล ซึ่งมีความสำคัญต่อยาเพื่อรักษาโรคที่เกี่ยวข้องกับ ระบบทางเดินอาหาร ระบบทางเดินหายใจ โรคเบาหวาน กลุ่มยากล้ามเนื้อและโครงสร้างกระดูก กลุ่มยาแก้ปวด และยา รักษาการติดเชื้อทั่วไป บริษัทมุ่งเน้นให้ผลิตภัณฑ์ของบริษัท สร้างประโยชน์สูงสุดในการรักษาผู้ป่วย และใน ขณะเดียวกันสามารถตอบสนองความต้องการที่เพิ่มขึ้นทั้งจากแพทย์และผู้รับประกันสุขภาพผลิตภัณฑ์ใน กลุ่มนี้ประกอบด้วยผลิตภัณฑ์ภายใต้ตราสินค้าของบริษัท อาทิเช่น ได้แก่ Zimmex, Virogon, Aller-Tab, Ingescic, Merforin, P-Fen, Omezone, Supenac, Bubble-X, Itrazole, Zyritine, Pyrana ซึ่ง บริษัท มีโรงงานผลิตยาของตัวเองในประเทศไทย 2 แห่ง ตั้งอยู่ที่จังหวัดพระนครศรีอยุธยาและที่จังหวัด สมุทรปราการ

#### 2) ผลิตภัณฑ์รักษาสุขภาพและชะลอวัย (Wellness and Anti-Aging Products)



เป็นผลิตภัณฑ์ที่ช่วยดูแลสุขภาพให้แข็งแรงและชะลอวัย ที่ไม่ใช้ยา ที่เน้นการสร้างสมดุลให้อวัยวะภายในต่างๆ ที่เรียกว่า โทซินเกสซ หรือ “Nutraceuticals” เป็นผลิตภัณฑ์ที่พัฒนาจากสารอาหารที่มีหลักฐานการวิจัย แล้วว่ามีประสิทธิภาพในการรักษาป้องกันโรค และส่งเสริมสุขภาพ โดยปราศจากผลข้างเคียง ผลิตภัณฑ์ใน กลุ่มนี้ประกอบด้วยผลิตภัณฑ์ภายใต้ตราสินค้าของบริษัท ได้แก่ Probac 7, Probac 10 Plus, Probiota BL, Proimmo, Beta Glucan Plus, Vitamune, Pure Krill Oil, PreCOG, PreBS, PreBO, Astacurmin, ProLivo, Bravo Fit, Wonder Fit, Probac Fit, Fibo Fit, Protein Fit x2, Probac Ultra Collagen, Multivitamin, Magnesium, Probac mood, D choless และ Prohare และผลิตภัณฑ์ที่บริษัทเป็นตัวแทน จำหน่ายให้กับเจ้าของสินค้ารายอื่น ได้แก่ TS6 - Synbiotic

#### 3) ผลิตภัณฑ์นวัตกรรมความงาม (Aesthetic Innovation Products)



เป็นผลิตภัณฑ์นวัตกรรมเกี่ยวกับความงามด้านต่างๆ ทั้งที่ช่วยลดเลือนริ้วรอย ปรับรูปหน้าให้เรียบเพิ่มมิติ และความคมชัดของใบหน้า และผลิตภัณฑ์ที่ช่วยดูแลความสะอาด ผลิตภัณฑ์ในกลุ่มนี้ประกอบด้วย ผลิตภัณฑ์ที่บริษัทเป็นตัวแทนจำหน่ายให้กับเจ้าของสินค้ารายอื่น ได้แก่ TS6 - Lady Health และผลิตภัณฑ์ ภายใต้ตราสินค้าของบริษัท ได้แก่ YUBB

ผลิตภัณฑ์สุขภาพสำหรับสัตว์ ดำเนินการโดยบริษัทย่อย แบ่งผลิตภัณฑ์เป็น 2 กลุ่ม ได้แก่

1) ผลิตภัณฑ์ดูแลและส่งเสริมสุขภาพของสัตว์เลี้ยง (Companion Animal Health Products)



ได้แก่

- *โภชนเภสัชสำหรับสัตว์เลี้ยง (Nutraceuticals for pets)* เป็นผลิตภัณฑ์เสริมอาหารเพื่อดูแลสุขภาพสำหรับสุนัขและแมว ซึ่งแต่ละผลิตภัณฑ์ประกอบด้วยสารอาหารต่างๆ ที่ช่วยบำรุงและลดอาการของโรคต่างๆ เช่น กาวะขาดแคลเซียม ช่วยลดอาการอักเสบ คัน การหลุดร่วงของเส้นขน ดูแลสุขภาพของผิวหนังและขนให้นุ่มสวย บำรุงระบบประสาท ระบบเมตาบอลิซึม ช่วยลดปัญหาข้ออักเสบ ข้อเสื่อม และชะลออาการของโรคเมะเร็ง เป็นต้น ผลิตภัณฑ์ในกลุ่มนี้ประกอบด้วยผลิตภัณฑ์ที่บริษัทย่อยเป็นตัวแทนจำหน่ายให้กับเจ้าของสินค้ารายอื่นได้แก่ Dr.Choice Pet Select Petinol และ SYN BIO-B และ ผลิตภัณฑ์ที่บริษัทย่อยเป็นเจ้าของตราสินค้าเอง ได้แก่ Katimun Qcer และ SAMe
- *แชมพูรักษาโรคผิวหนังสำหรับสัตว์เลี้ยง (Medicated Shampoo for pets)* เป็นแชมพูเพื่อรักษาการติดเชื้อที่ผิวหนังในสุนัขและแมว ผลิตภัณฑ์ในกลุ่มนี้ประกอบด้วยผลิตภัณฑ์ที่บริษัทเป็นตัวแทนจำหน่ายให้กับเจ้าของสินค้ารายอื่น ได้แก่ Dermcare MALASEB และ Dermcare PYOHEX
- *เวชสำอางสำหรับสัตว์เลี้ยง (Cosmeceuticals for pets)* เป็นผลิตภัณฑ์ประเภทแชมพูและครีมชนิดไม่ต้องล้างออกสำหรับสุนัขและแมวที่มีผิวแห้ง คัน และผิวแพ้ง่าย ช่วยให้ผิวหนังและขนนุ่มสวย ลดการเกิดผื่นคัน ป้องกันการระคายเคืองผิวหนัง รวมถึงผลิตภัณฑ์สำหรับทำความสะอาดช่องหูสำหรับสัตว์เลี้ยง และสเปรย์เนกประสงค์สำหรับสัตว์เลี้ยง ผลิตภัณฑ์ในกลุ่มนี้ประกอบด้วยผลิตภัณฑ์ที่บริษัทเป็นตัวแทนจำหน่ายให้กับเจ้าของสินค้ารายอื่น ได้แก่ Dermcare Aloveen และ Dermcare Natural และผลิตภัณฑ์ที่บริษัทย่อยเป็นเจ้าของตราสินค้าเอง ได้แก่ EARKleen EARKleen PLUS DENTAKare GEL และ Qbac
- *เวชภัณฑ์สำหรับสัตว์เลี้ยง (Pharmaceuticals for pets)* ได้แก่ ยาสำหรับสุนัขและแมว เช่น ยาปฏิชีวนะ ยาลดปวด ลดอักเสบ ยาหยอดหู ยาถ่ายพยาธิ เป็นต้น ผลิตภัณฑ์ในกลุ่มนี้ประกอบด้วยผลิตภัณฑ์ที่บริษัทย่อยเป็นตัวแทนจำหน่ายให้กับเจ้าของสินค้ารายอื่น ได้แก่ MOXCLAVET, ENROPHAR, MARBOFLOX, FENAMAX TABLET, OTOPET OINTMENT และ PRABENGUARD
- *วัคซีนสำหรับสัตว์เลี้ยง (Vaccine for pets)* ได้แก่ วัคซีนสำหรับสุนัข เป็นวัคซีนรวมเพื่อป้องกันโรคไวรัสติดต่อที่สำคัญในสุนัข รวมทั้งโรคพิษสุนัขบ้า ผลิตภัณฑ์ในกลุ่มนี้ประกอบด้วยผลิตภัณฑ์ที่บริษัทย่อยเป็นตัวแทนจำหน่ายให้กับเจ้าของสินค้ารายอื่น ได้แก่ Biocan NOVEL DHPPi, Biocan NOVEL DHPPi/L4, Biocan NOVEL DHPPi/L4R
- *อาหารสัตว์เลี้ยง (Pet Food)* เป็นผลิตภัณฑ์อาหารสุนัขและแมว ผลิตภัณฑ์ในกลุ่มนี้ ประกอบด้วย ผลิตภัณฑ์ภายใต้ตราสินค้าของบริษัทย่อย ได้แก่ MARIA ซึ่งเป็นผลิตภัณฑ์อาหารในระดับ Premium Quality Human Grade ภายใต้แนวคิด “Authentic Pet Food” ซึ่งผลิตจากเนื้อไก่และเนื้อปลาจริง ไม่ใช่เศษเนื้อ เนื้อสัตว์แปรรูป หรือ By Product และผลิตภัณฑ์ที่บริษัทย่อยเป็นตัวแทนจำหน่ายให้กับเจ้าของสินค้ารายอื่น ได้แก่ Choo Choo ซึ่งประกอบด้วย ชูชูสุปกติเข้มข้นบำรุงสุขภาพ ประกอบด้วย อะมิโนเปปไทด์โปรตีนธรรมชาติ 20 ชนิด ชูชูยาลี่เสริมอาหารสำหรับแมว ชูชูสมุนไพร บำรุงสุขภาพแมว และชูชูเบบีแคท ชูบูบำรุงสุขภาพลูกแมว
- *แผ่นรองขับสำหรับสัตว์เลี้ยง (Pet Pee Pad)* เป็นผลิตภัณฑ์แผ่นรองขับปัสสาวะหรือสิ่งขับถ่ายสำหรับสุนัข แมว และสัตว์เลี้ยงทั่วไปภายใต้ตราสินค้า Raku Pad ซึ่งเป็นตราสินค้าของบริษัทย่อย



## 2) ผลิตภัณฑ์สำหรับปศุสัตว์ (Livestock Products)

ได้แก่

- **ผลิตภัณฑ์สารผสมล่วงหน้า (Premix)** ซึ่งประกอบด้วยสารสกัด แร่ธาตุ และเอนไซม์ต่างๆ ที่ใช้ผสมในอาหารสัตว์ มีคุณสมบัติช่วยด้านสุขภาพและรักษาอาการของโรคต่างๆ ที่ช่วยส่งเสริมให้การเลี้ยงสัตว์เพื่อการบริโภคสามารถลดการใช้ยาปฏิชีวนะได้ ซึ่งอยู่บนพื้นฐานของแนวคิดความปลอดภัย (Food Safety) ผลิตภัณฑ์ในกลุ่มนี้ส่วนใหญ่ประกอบด้วยผลิตภัณฑ์ภายใต้ตราสินค้าของบริษัทย่อย ได้แก่ MaxiGut Powder, MaxiMune Solution, MaxiDigest Solution, MaxiLyte Tab และ MaxiGut Paste Tube ที่เหลือเป็นผลิตภัณฑ์ของเจ้าของสินค้ารายอื่นที่บริษัทย่อยซื้อมาเพื่อจำหน่ายต่อให้แก่ลูกค้า ได้แก่ MFeed, PRORELEASE, BUTYRICA และ EDG-SP เป็นต้น
- **ผลิตภัณฑ์สุขศาสตร์ (Hygiene)** เป็นผลิตภัณฑ์ที่ช่วยรักษาสุขภาพและป้องกันการแพร่โรค เช่น แป้งสอพอนาบีเพื่อดูดซับความชื้นบนพื้น จุลินทรีย์บำบัดน้ำเสียและลดแอมโมเนียในโรงเรือนปศุสัตว์ เป็นต้น ผลิตภัณฑ์ในกลุ่มนี้ประกอบด้วยผลิตภัณฑ์ภายใต้ตราสินค้าของบริษัทย่อย ได้แก่ OCLAY และผลิตภัณฑ์ของเจ้าของสินค้ารายอื่นที่บริษัทย่อยซื้อมาเพื่อจำหน่ายต่อให้แก่ลูกค้า ได้แก่ ECOTRU EXTRA
- **ผลิตภัณฑ์ยาปฏิชีวนะ (Antibiotic)** เพื่อรักษาโรคที่เกิดจากการติดเชื้อแบคทีเรียสำหรับปศุสัตว์ และยากันบิดสำหรับไก่เนื้อ โดยบริษัทย่อยส่งซื้อยาปฏิชีวนะหลากหลายชนิดจากผู้ผลิตยาสำหรับสัตว์ เพื่อให้สินค้ามีความหลากหลายและครบวงจร

ผลิตภัณฑ์ที่บริษัทและบริษัทย่อยนำมาจำหน่ายได้รับอนุญาตหรือขึ้นทะเบียนจากหน่วยงานที่เกี่ยวข้องทุกผลิตภัณฑ์ โดยเป็นผลิตภัณฑ์ที่ผลิตจากโรงงานที่ได้มาตรฐานและเป็นผลิตภัณฑ์ที่ได้รับการขึ้นทะเบียนอย่างถูกต้องครบถ้วนมาแล้วจากผู้ผลิตนั้นๆ สำหรับผลิตภัณฑ์ที่สั่งซื้อหรือสั่งผลิตจากต่างประเทศและบริษัทหรือบริษัทย่อยเป็นผู้นำเข้ามานั้น ก่อนการนำเข้ามาเพื่อจำหน่าย บริษัทหรือบริษัทย่อยมีการดำเนินการขออนุญาตหรือขึ้นทะเบียนจากหน่วยงานที่เกี่ยวข้องต่างๆ ซึ่งได้แก่ สำนักงานคณะกรรมการอาหารและยา (อย.)<sup>1</sup> หรือกรมปศุสัตว์ (แล้วแต่กรณี)<sup>2</sup> ซึ่งรับรองว่าผลิตภัณฑ์ได้ผ่านการพิจารณาด้านคุณภาพ ประสิทธิภาพ และความปลอดภัย ตามหลักเกณฑ์การพิจารณาของหน่วยงานกำกับดูแลดังกล่าวแล้ว

บริษัทและบริษัทย่อยจำหน่ายผลิตภัณฑ์ในประเทศทั้งหมด โดยมีการจำหน่ายผ่านช่องทางต่างๆ ได้แก่ โรงพยาบาล คลินิก ร้านขายยา โรงพยาบาลและคลินิกสัตว์เลี้ยง ร้านเพ็ชชีบ และร้านค้าปลีกสมัยใหม่ (โมเดิร์นเทรด) เพื่อนำไปจำหน่ายหรือให้บริการแก่ผู้บริโภคขั้นสุดท้าย (End Users) อีกทอดหนึ่ง รวมทั้งการจำหน่ายถึงผู้บริโภคขั้นสุดท้ายโดยตรงโดยใช้ทีมงานขายของบริษัทและบริษัทย่อย และช่องทางจำหน่ายแบบออนไลน์ ทั้งนี้ ในปี 2562 - 2564 บริษัทและบริษัทย่อยไม่มีรายได้จากการขายสินค้าให้แก่ลูกค้ารายใดรายหนึ่งที่มีสัดส่วนเกินกว่าร้อยละ 30 ของรายได้จากการขายรวม

ในปี 2565 บริษัทย่อยของบริษัทได้เข้าลงทุนโดยการซื้อหุ้นในธุรกิจร้านขายยาและธุรกิจโรงพยาบาล ซึ่งมีรายละเอียดปรากฏตามข้อ 1.2.2 ข้อมูลเกี่ยวกับผลิตภัณฑ์ (1) ลักษณะผลิตภัณฑ์หรือบริการ

<sup>1</sup> ผู้รับอนุญาตผลิตอาหาร / ยา / ยาสัตว์ หรือผู้รับอนุญาตนำเข้าหรือส่งอาหาร / ยา / ยาสัตว์ เข้ามาในประเทศไทย เมื่อจะผลิตหรือนำหรือส่งเข้ามาซึ่งผลิตภัณฑ์ดังกล่าว ต้องมาขอขึ้นทะเบียนต่อสำนักงานคณะกรรมการอาหารและยา (อย.) และเมื่อได้รับใบสำคัญการขึ้นทะเบียนผลิตภัณฑ์นั้นแล้ว จึงจะผลิตหรือนำหรือส่งเข้ามาในประเทศไทย

<sup>2</sup> ผู้รับอนุญาตผลิตอาหารสัตว์ หรือผู้รับอนุญาตนำเข้าหรือส่งอาหารสัตว์ เข้ามาในประเทศไทย เมื่อจะผลิต หรือนำหรือส่งเข้ามาซึ่งอาหารสัตว์ ต้องมาขอขึ้นทะเบียนต่อกรมปศุสัตว์ และเมื่อได้รับใบสำคัญการขึ้นทะเบียนอาหารสัตว์นั้นแล้ว จึงจะผลิตหรือนำหรือส่งเข้ามาในประเทศไทย

### 1.1.1 วิสัยทัศน์ พันธกิจ และเป้าหมายการดำเนินงานธุรกิจ

## วิสัยทัศน์

*“เป็นผู้นำในการคิดค้นและนำเสนอผลิตภัณฑ์สุขภาพ ที่แตกต่าง ที่มีประสิทธิภาพและความปลอดภัย เพื่อการป้องกันและรักษาโรค การมีชีวิตที่ยืนยาวขึ้นและชะลอวัย”*

## พันธกิจ

เพื่อให้องค์กรได้บรรลุถึงวิสัยทัศน์ที่ถูกต้องไว้ พันธกิจของบริษัทจึงได้กำหนดเป็น 6 ข้อ คือ

1. สินค้าและบริการที่โดดเด่นและแตกต่าง
2. การวิจัยและการพัฒนาสินค้าอย่างต่อเนื่อง
3. การเข้าถึงสินค้าและบริการในระดับสากล
4. บุคลากรที่ทรงคุณภาพและเปี่ยมไปด้วยประสิทธิภาพ
5. ความรับผิดชอบต่อสังคมและสิ่งแวดล้อม
6. องค์กรแห่งธรรมาภิบาล

## เป้าหมายการดำเนินงานธุรกิจ

บริษัทดำเนินธุรกิจด้านการพัฒนา คิดค้น และจำหน่ายผลิตภัณฑ์สุขภาพและนวัตกรรมความงามสำหรับคน และผลิตภัณฑ์สุขภาพสำหรับสัตว์เลี้ยงและปศุสัตว์ ที่ประกอบด้วย เวชภัณฑ์ (Pharmaceuticals) โภชนเภสัช (Nutraceuticals) เวชสำอาง (Cosmeceuticals) อาหารสุขภาพ (Healthy Foods) และอุปกรณ์ทางการแพทย์ (Medical Devices) สำหรับทั้งคนและสัตว์ (Human Health and Animal Health) ภายใต้แนวคิด “VALUE YOUR LIFE” ที่เชื่อว่า คุณค่าของชีวิต คือสุขภาพที่ดีและการมีชีวิตที่ยืนยาวอย่างมีคุณภาพ ซึ่งแนวคิดดังกล่าวได้สะท้อนออกมาเป็นผลิตภัณฑ์ของบริษัท เพื่อให้ผู้บริโภคมีสุขภาพร่างกายแข็งแรงและมีความสุขในระบบของร่างกาย บริษัทให้ความสำคัญและเฝ้าระวังทุกขั้นตอนการผลิตเพื่อให้ผลิตภัณฑ์ของบริษัทมีคุณภาพที่ดีเยี่ยม ตั้งแต่การคิดค้นและนำเสนอผลิตภัณฑ์สุขภาพที่ใช้เทคโนโลยีชีวภาพ เพื่อการป้องกันโรค การมีชีวิตที่ยืนยาวขึ้นและชะลอวัย

ภายใต้เครื่องหมายการค้า “INTERPHARMA” บริษัทวางเป้าหมาย ภายใน 5 ปีจะเติบโตเป็นบริษัทชั้นนำในการนำเสนอผลิตภัณฑ์สุขภาพ และจะขยายช่องทางจัดจำหน่ายและทำการตลาดในประเทศและต่างประเทศ เพื่อให้กลุ่มลูกค้าเป้าหมายสามารถเข้าถึงผลิตภัณฑ์ได้ง่าย สามารถจดจำเครื่องหมายการค้าของบริษัทได้เป็นอย่างดี และเพื่อให้ผู้บริโภคมีสุขภาพที่ดีขึ้น นอกจากนี้ บริษัทจะพัฒนาระบบภายในขององค์กรอย่างต่อเนื่อง เพื่อเพิ่มประสิทธิภาพและความรวดเร็วในการทำงาน จะรักษาสัมพันธ์อันดีต่อกู้ค้า และเข้าร่วมเป็นส่วนหนึ่งในการให้ความช่วยเหลือ พัฒนาสังคมและรับผิดชอบต่อสิ่งแวดล้อมเพื่อความยั่งยืนในระยะยาว

### 1.1.2 การเปลี่ยนแปลงและพัฒนาการที่สำคัญ

บริษัทก่อตั้งเมื่อวันที่ 20 เมษายน 2549 ในนาม “บริษัท อินเตอร์ ฟาร์มา จำกัด” ด้วยทุนจดทะเบียน 1 ล้านบาท วัตถุประสงค์แรกเริ่มเพื่อประกอบธุรกิจนำเข้าและจำหน่ายผลิตภัณฑ์สุขภาพทั่วไป ต่อมาในปี 2556 บริษัทได้ปรับโครงสร้างการถือหุ้นมาเป็นการถือหุ้นโดย ดร.ตฤณวรรณ ธนินธิพันธ์ ร้อยละ 94.90 ของทุนจดทะเบียนชำระแล้วของบริษัท โดย ดร.ตฤณวรรณ ธนินธิพันธ์ มีวิสัยทัศน์ที่จะนำเสนอนวัตกรรมที่เป็นทางเลือกใหม่ๆ ในการป้องกันและรักษาโรคสำหรับคน จึงได้เข้ามาบริหารงานในบริษัท และเป็นจุดเริ่มการขยายธุรกิจด้านผลิตภัณฑ์เพื่อสุขภาพกลุ่มโภชนเภสัชภัณฑ์ (Nutraceuticals Product) ภายใต้เครื่องหมายการค้า “INTERPHARMA” โดยเริ่มต้นจากกลุ่มผลิตภัณฑ์รักษาสุขภาพและชะลอวัย (Wellness & Anti-Aging) จำหน่ายให้กับกลุ่มโรงพยาบาลและคลินิก ซึ่งได้รับความนิยมและเป็นที่รู้จักมากขึ้น

โดยเฉพาะผลิตภัณฑ์ Probac 7 และ Probac 10 Plus ซึ่งเป็นผลิตภัณฑ์ซันไท์ที่ช่วยสร้างสมดุลของระบบขับถ่ายที่ดี และสร้างระบบภูมิคุ้มกัน ซึ่งถือเป็นจุดเริ่มต้นของสุขภาพที่ดีจากภายในสู่ภายนอก หลังจากนั้น บริษัทได้ขยายไปสู่กลุ่มผลิตภัณฑ์นวัตกรรมความงาม (Aesthetic Innovation) และจากการเล็งเห็นถึงการเติบโตของการเลี้ยงสุนัขและแมว จึงขยายไปสู่กลุ่มผลิตภัณฑ์สำหรับสัตว์เลี้ยง ซึ่งนำเสนอทั้งเวชภัณฑ์ เวชสำอาง โภชนเภสัช และอาหารสุขภาพสำหรับสัตว์เลี้ยง

ทั้งนี้ จากแนวโน้มการตระหนักในเรื่องของความปลอดภัยของอาหาร บริษัทจึงได้ขยายธุรกิจไปยังกลุ่มผลิตภัณฑ์ปศุสัตว์ และได้นำเสนอผลิตภัณฑ์ใหม่ๆ โดยมุ่งเน้นความปลอดภัยของอาหาร (Food Safety) ส่งผลให้บริษัทมีผลประกอบการที่เติบโตอย่างต่อเนื่อง นอกจากนี้ บริษัทไม่หยุดนิ่งที่จะพัฒนาผลิตภัณฑ์และนวัตกรรมใหม่ๆ อย่างสม่ำเสมอ เพื่อให้ผลิตภัณฑ์ที่จำหน่ายมีความโดดเด่นและแตกต่างจากผลิตภัณฑ์อื่นในท้องตลาด

### **พัฒนาการที่สำคัญของบริษัทในช่วง 5 ปีที่ผ่านมา สรุปได้ดังนี้**

#### **ปี 2561**

- บริษัทออกผลิตภัณฑ์ภายใต้ตราสินค้า 2 ผลิตภัณฑ์ คือ ผลิตภัณฑ์ YUUU Probiotic Premium Cleansing Mousse ซึ่งเป็นผลิตภัณฑ์โปรไบโอติกเพื่อการดูแลผิวหน้าที่ช่วยลดการอักเสบและเพิ่มความชุ่มชื้นให้ผิวอย่างอ่อนโยน ช่วยกำจัดและลดการเจริญเติบโตของแบคทีเรียก่อโรค และผลิตภัณฑ์ YUUU Advance Probiotic & Pine Needle Toothpaste ซึ่งเป็นผลิตภัณฑ์ยาสีฟันที่ช่วยดูแลช่องปากแบบบูรณาการ ช่วยปรับสมดุลสุขภาพช่องปากโดยรวมให้เหงือกและฟันแข็งแรง ลดการสะสมของแบคทีเรียก่อโรค ช่วยระงับกลิ่นปาก ให้ลมหายใจสดชื่น
- วันที่ 19 มีนาคม 2561 มีการจดทะเบียนจัดตั้งบริษัท อินเตอร์ เพ็คทรีนา จำกัด (“อินเตอร์ เพ็คทรีนา”) ด้วยทุนจดทะเบียนจำนวน 4 ล้านบาท ซึ่งเป็นบริษัทร่วมทุนระหว่างบริษัท กับบริษัท เอเชียน กรุ๊ป เซอร์วิส จำกัด ซึ่งเป็นบริษัทย่อยของบริษัทร้องเย็นเอเชียน ซิฟูด จำกัด (มหาชน)<sup>3</sup> โดยบริษัทถือหุ้นในสัดส่วนร้อยละ 60 และบริษัท เอเชียน กรุ๊ป เซอร์วิส จำกัด ถือหุ้นในสัดส่วนร้อยละ 40 ของทุนจดทะเบียนของอินเตอร์เพ็คทรีนา เพื่อประกอบธุรกิจจำหน่ายผลิตภัณฑ์อาหารสัตว์เลี้ยง โดยเน้นตลาดอาหารสัตว์เลี้ยงในประเทศ ผ่านช่องทางการจัดจำหน่ายที่บริษัทมีความเชี่ยวชาญอยู่แล้ว ได้แก่ โรงพยาบาลและคลินิกสัตว์เลี้ยง เพ็ทช็อป ร้านค้าปลีกสมัยใหม่หรือโมเดิร์นเทรด และช่องทางออนไลน์ต่างๆ โดยวางตำแหน่งทางการตลาดอาหารสัตว์เลี้ยงระดับพรีเมียม เพื่อตอบสนองไลฟ์สไตล์ของคนรักสัตว์เลี้ยงที่ต้องการความใส่ใจเรื่องสุขภาพและความปลอดภัยเป็นพิเศษ
- ทั้งนี้ เมื่อวันที่ 18 พฤษภาคม 2561 ได้มีการทำสัญญาร่วมทุนระหว่างบริษัท และ บริษัท เอเชียน กรุ๊ป เซอร์วิส จำกัด เพื่อกำหนดเงื่อนไขและข้อตกลงร่วมกันในการดำเนินธุรกิจในการอินเตอร์ เพ็คทรีนา ซึ่งรายละเอียดของสาระสำคัญของสัญญาดังกล่าวพิจารณาได้ในหัวข้อทรัพย์สินที่ใช้ในการประกอบธุรกิจ ในหัวข้อย่อยสัญญาร่วมทุน
- วันที่ 30 เมษายน 2561 ที่ประชุมสามัญผู้ถือหุ้นของบริษัทประจำปี 2561 มีมติอนุมัติการเพิ่มทุนจดทะเบียนจาก 40 ล้านบาท เป็น 65 ล้านบาท โดยการออกหุ้นสามัญเพิ่มทุนจำนวน 250,000 หุ้น มูลค่าที่ตราไว้หุ้นละ 100 บาท เสนอขายให้แก่ผู้ถือหุ้นเดิมของบริษัทในราคาหุ้นละ 100 บาท โดยบริษัทได้จดทะเบียนทุนชำระแล้วใหม่ต่อกรมพัฒนาธุรกิจการค้า กระทรวงพาณิชย์ เมื่อวันที่ 15 พฤษภาคม 2561 ซึ่งบริษัทนำเงินที่ได้จากการเพิ่มทุนไปใช้เป็นเงินทุนหมุนเวียนในการดำเนินธุรกิจของบริษัท
- ในการเพิ่มทุนดังกล่าว ดร.ทรงวุฒิ ศักดิ์ชลารณ (ภายหลังเปลี่ยนชื่อเป็น ดร. ตฤณวรรณ รัตนนิธิพันธ์) ถือหุ้นเพิ่มทุนต่ำกว่าสิทธิที่ได้รับจัดสรรหุ้น จึงมีผลทำให้ ดร. ตฤณวรรณ รัตนนิธิพันธ์ มีสัดส่วนการถือหุ้นของบริษัทลดลงเหลือร้อยละ 65.81 ของทุนชำระแล้วของบริษัทภายหลังการเพิ่มทุน

<sup>3</sup> บริษัท เอเชียน กรุ๊ป เซอร์วิส จำกัด ถือหุ้นโดยบริษัท ร้องเย็นเอเชียน ซิฟูด จำกัด (มหาชน) ในสัดส่วนร้อยละ 100 ของทุนจดทะเบียนของบริษัท เอเชียน กรุ๊ป เซอร์วิส จำกัด

ดังกล่าว ทั้งนี้ ปัจจุบัน ดร. ตฤณวรรณ ธนนิธิพันธ์ เป็นผู้ถือหุ้นบริษัทเพียงรายเดียวที่ดำรงตำแหน่ง กรรมการบริษัท โดยผู้ถือหุ้นรายอื่นไม่มีรายใดถือหุ้นจนถึงหรือเกินกว่าร้อยละ 10 และมีส่วนร่วมในการ บริหารงานในบริษัท

- นอกจากนี้ ที่ประชุมผู้ถือหุ้นดังกล่าวได้มีมติให้จ่ายเงินปันผลจากกำไรสุทธิประจำปี 2560 หลัง หักสำรองตามกฎหมาย จากกำไรสะสมหลังหักสำรองตามกฎหมายให้แก่ผู้ถือหุ้นในอัตราหุ้นละ 70 บาท รวมเป็นเงินทั้งสิ้น 28 ล้านบาท และจัดสรรกำไรเป็นทุนสำรองตามกฎหมายจำนวน 1.5 ล้านบาท โดยกำหนดจ่ายเงินปันผลในวันที่ 7 พฤษภาคม 2561
- เดือนพฤษภาคม 2561 อินเตอร์เพ็คกรีนออกผลิตภัณฑ์อาหารสุนัขและแมว ภายใต้ตราสินค้า “MARIA” ซึ่งพัฒนาโดยสัตวแพทย์และนักโภชนาการ บนแนวคิด “Authentic Pet Food” ซึ่งผลิตจาก เนื้อจริง (Real Meat) เกรดเดียวกับที่ผลิตอาหารคน ไม่มีการใช้วัตถุกันเสีย (Preservation Free) มีพรีไบโอติกส์ (Prebiotic) ที่ช่วยดูแลระบบย่อยของสารอาหาร เสริมการทำงานของระบบภูมิคุ้มกัน และ ปราศจากส่วนผสมจากแป้ง ข้าวโพด ข้าวสาลี ถั่วเหลือง (Grain-Free) เหมาะกับสุนัขและแมวที่แพ้อาหาร ประเภทธัญพืช

## ปี 2562

- วันที่ 18 เมษายน 2562 ที่ประชุมสามัญผู้ถือหุ้นของบริษัทประจำปี 2562 มีมติอนุมัติให้จ่ายเงินปันผล จากกำไรสะสมหลังหักสำรองตามกฎหมายให้แก่ผู้ถือหุ้นในอัตราหุ้นละ 17.80 บาท รวมเป็นเงินทั้งสิ้น 11.57 ล้านบาท และจัดสรรกำไรเป็นทุนสำรองตามกฎหมายจำนวน 0.67 ล้านบาท โดยกำหนดจ่ายเงิน ปันผลในวันที่ 19 เมษายน 2562 รวมทั้งได้มีมติอนุมัติการเพิ่มทุนจดทะเบียนจาก 65 ล้านบาท เป็น 80 ล้านบาท โดยการออกหุ้นสามัญเพิ่มทุนจำนวน 150,000 หุ้น มูลค่าที่ตราไว้หุ้นละ 100 บาท เสนอขายให้แก่ผู้ถือหุ้นเดิมของบริษัทตามสัดส่วนการถือหุ้นการถือหุ้น ในราคาหุ้นละ 100 บาท โดย บริษัทได้จดทะเบียนชำระแล้วใหม่ต่อกรมพัฒนาธุรกิจการค้า กระทรวงพาณิชย์ เมื่อวันที่ 24 เมษายน 2562 ซึ่งบริษัคนำเงินที่ได้จากการเพิ่มทุนไปใช้เป็นเงินทุนหมุนเวียนในการดำเนินธุรกิจของบริษัท
- วันที่ 7 พฤษภาคม 2562 ที่ประชุมวิสามัญผู้ถือหุ้นครั้งที่ 1/2562 มีมติอนุมัติการแปรสภาพของบริษัท จากบริษัทจำกัดเป็นบริษัทมหาชนจำกัด โดยใช้ชื่อว่า “บริษัท อินเตอร์ ฟาร์มา จำกัด (มหาชน)” การเปลี่ยนแปลงมูลค่าหุ้นที่ตราไว้ของบริษัท จากหุ้นละ 100 บาท เป็นหุ้นละ 0.50 บาท และการเพิ่มทุน จดทะเบียนของบริษัทจำนวน 23 ล้านบาท จากทุนจดทะเบียนเดิมจำนวน 80 ล้านบาท เป็นทุนจดทะเบียน จำนวน 103 ล้านบาท โดยการออกหุ้นสามัญเพิ่มทุนจำนวน 46 ล้านหุ้น มูลค่าที่ตราไว้หุ้นละ 0.50 บาท แบ่งการเสนอขายออกเป็น (1) หุ้นสามัญเพิ่มทุนจำนวน 39.1 ล้านหุ้น เสนอขายให้แก่ประชาชน (2) หุ้นสามัญเพิ่มทุนจำนวน 6.9 ล้านหุ้น เสนอขายให้แก่กรรมการ ผู้บริหารและ/หรือพนักงานของบริษัทและ บริษัทย่อย ในราคาเดียวกันกับราคาที่เสนอขายให้แก่ประชาชน พร้อมทั้งนำหุ้นสามัญของบริษัทเข้า จดทะเบียนในตลาดหลักทรัพย์ เอ็ม เอ ไอ โดยบริษัทได้จดทะเบียนแปรสภาพ เปลี่ยนแปลงมูลค่าหุ้นที่ตรา ไว้ และทุนจดทะเบียนใหม่ต่อกรมพัฒนาธุรกิจการค้า กระทรวงพาณิชย์ เมื่อวันที่ 15 พฤษภาคม 2562
- วันที่ 19 กันยายน 2562 สำนักงานคณะกรรมการกำกับหลักทรัพย์และตลาดหลักทรัพย์ ได้อนุญาตให้ บริษัทเสนอขายหุ้นที่ออกใหม่ต่อประชาชน
- วันที่ 28 - 30 ตุลาคม 2562 บริษัทเสนอขายหุ้นสามัญเพิ่มทุนของบริษัทให้กับประชาชนเป็นครั้งแรก (IPO) จำนวน 46,000,000 หุ้น ราคาที่เสนอขายหุ้นละ 7 บาท เป็นจำนวนเงิน 322,000,000 บาท ซึ่งหลังหักค่าใช้จ่ายในการเสนอขายคงเหลือ 304,482,430 ล้านบาท โดยบริษัคนำเงินที่ได้รับจากการ เพิ่มทุนนำไปชำระคืนเงินกู้ยืมระยะสั้น และใช้เป็นเงินทุนหมุนเวียนของบริษัท
- วันที่ 1 พฤศจิกายน 2562 บริษัทได้ดำเนินการจดทะเบียนเพิ่มทุนต่อกรมพัฒนาธุรกิจการค้า กระทรวง พาณิชย์ เป็น 103,000,000 บาท แบ่งเป็นหุ้น 206,000,000 หุ้น ราคาพาร์ละ 0.50 บาท

- วันที่ 5 พฤศจิกายน 2562 หุ่นสามัญของบริษัทได้เข้าเป็นหลักทรัพย์จดทะเบียนและเริ่มทำการซื้อขายหลักทรัพย์เป็นวันแรกในตลาดหลักทรัพย์ เอ็ม เอ ไอ กลุ่มอุตสาหกรรม สินค้าอุปโภคบริโภค โดยมีชื่อย่อหลักทรัพย์ “IP”
- ปี 2563**
- ต้นปี 2563 ได้เกิดการแพร่ระบาดของไวรัสโคโรนา สายพันธุ์ใหม่ 2019 (COVID-19) ทั้งประเทศไทยและทั่วโลก ซึ่งการแพร่ระบาดของโรค COVID-19 ส่งผลทำให้เกิดการชะลอตัวของเศรษฐกิจและมีผลกระทบต่อธุรกิจและอุตสาหกรรมโดยรวม สถานการณ์ดังกล่าว บริษัทได้ออกผลิตภัณฑ์ใหม่ คือ หน้ากากอนามัยผลิตด้วยเส้นใยนาโนและเส้นใยโพรธรรมชาติ และแอลกอฮอล์ทำความสะอาดมือ ชนิดหลอดและซอง เพื่อจำหน่ายให้ลูกค้า
  - วันที่ 1 เมษายน 2563 ที่ประชุมสามัญผู้ถือหุ้นประจำปี 2563 มีมติอนุมัติให้จ่ายเงินปันผลจากกำไรสุทธิประจำปี 2562 หลังหักสำรองตามกฎหมายให้แก่ผู้ถือหุ้นในอัตราหุ้นละ 0.185 บาท รวมเป็นเงินทั้งสิ้น 38.11 ล้านบาท และจัดสรรกำไรเป็นสำรองตามกฎหมายจำนวน 2.10 ล้านบาท โดยบริษัทกำหนดรายชื่อผู้ถือหุ้นที่มีสิทธิได้รับปันผลตามรายชื่อที่ปรากฏอยู่ในสมุดทะเบียนผู้ถือหุ้น ณ วันที่ 9 เมษายน 2563 และกำหนดจ่ายเงินปันผลภายใน 30 วัน นับจากมติที่ประชุมสามัญผู้ถือหุ้น โดยบริษัทได้จ่ายเงินปันผลเมื่อวันที่ 27 เมษายน 2563
  - วันที่ 6 สิงหาคม 2563 ที่ประชุมสามัญผู้ถือหุ้น ครั้งที่ 1/2563 มีมติอนุมัติให้ออกหุ้นกู้ในวงเงินไม่เกิน 300 ล้านบาท ทั้งนี้ การหนี้รวมทั้งหมด ณ เวลาใดเวลาหนึ่งจะต้องไม่เกิน 460 ล้านบาท เพื่อวัตถุประสงค์ในการชำระคืนหนี้เงินกู้ซึ่งมีอยู่ในปัจจุบัน และ/หรือใช้ในการดำเนินงาน และ/หรือ ขยายธุรกิจ และ/หรือ เป็นเงินทุนหมุนเวียนของบริษัท หรือ เพื่อวัตถุประสงค์อื่นๆ ตามที่คณะกรรมการบริษัทเห็นสมควร
  - ผลิตภัณฑ์ Probac และ ผลิตภัณฑ์ยาสีฟัน YUBUB เป็นสินค้าที่ขายดีที่สุดอันดับ 1 จากร้านขายยา LAB Pharmacy
  - วันที่ 17 กรกฎาคม 2563 ที่ประชุมคณะกรรมการบริษัทครั้งที่ 5/2563 มีมติอนุมัติให้บริษัทจ่ายเงินลงทุนในหุ้นสามัญของบริษัท อินเตอร์สตีมา จำกัด ทั้งหมดในราคาตามมูลค่าเป็นจำนวนเงิน 6.25 ล้านบาทให้กับผู้ถือหุ้นกลุ่มเดิมของบริษัท
  - ดร. ทรงวุฒิ ศักดิ์ชลาธร ได้เปลี่ยนชื่อและชื่อสกุลเป็น ดร. ตฤณวรรณ นิตนิริพันธ์ เมื่อวันที่ 23 กันยายน 2563
  - ผลิตภัณฑ์ใหม่ ได้แก่ PROBIOTA BL, PROIMMO, VITAMUNE, MOUTH SPRAY YUUU HONEY BEE PROPOLIS NATURAL MOUTH SPRAY
  - บริษัทได้ซื้อกิจการบริษัท โมเดิร์น ฟาร์มา จำกัด จำนวนเงิน 295 ล้านบาท เมื่อวันที่ 27 พฤศจิกายน 2563
- ปี 2564**
- วันที่ 7 มกราคม 2564 บริษัทได้จัดตั้งบริษัทร่วมลงทุน ชื่อ “บริษัท อินเตอร์ฟาร์มา-ชีวิต้า จำกัด” โดยมีวัตถุประสงค์เพื่อวิจัยและพัฒนา ผลิตและจำหน่ายผลิตภัณฑ์เพื่อสุขภาพ กุนเชียงแบบจำนวน 20 ล้านบาท โดยบริษัทถือหุ้นร้อยละ 60 และบริษัท ไทยยูเนียน อินทรีย์เดียนท์ จำกัด ถือหุ้นร้อยละ 40
  - วันที่ 8 กุมภาพันธ์ 2564 คณะกรรมการบริษัทได้อนุมัติการเข้าทำรายการได้มาซึ่งสินทรัพย์โดยการซื้อที่ดินจำนวน 20 ไร่ โรงงานผลิตยาและเครื่องจักร และทะเบียนยาจำนวน 4 ตำรับ มูลค่ารวมจำนวน 160 ล้านบาท จากบริษัท เกวา ฟาร์ม (ประเทศไทย) จำกัด

- วันที่ 26 เมษายน 2564 ที่ประชุมสามัญผู้ถือหุ้นประจำปี 2564 มีมติอนุมัติจัดสรรกำไรเป็นทุนสำรองตามกฎหมายจำนวน 2.56 ล้านบาท และจ่ายเงินปันผลสำหรับผลการดำเนินงานปี 2563 ให้แก่ผู้ถือหุ้นจำนวน 46.02 ล้านบาท ในอัตราหุ้นละ 0.2234 บาท โดยการจ่ายปันผลเป็นหุ้นสามัญและเงินสด ดังนี้
  - 1) จ่ายปันผลเป็นเงินสดในอัตราหุ้นละ 0.0234 บาท คิดเป็นเงินจำนวน 4,820,400 บาท
  - 2) จ่ายปันผลเป็นหุ้นสามัญของบริษัทจำนวน 82,400,000 หุ้น มูลค่าที่ตราไว้หุ้นละ 0.50 บาท ให้แก่ผู้ถือหุ้นในอัตรา 2.5 หุ้นเดิมต่อ 1 หุ้นปันผล รวมเป็นมูลค่าทั้งสิ้นจำนวน 41,200,000 บาท คิดเป็นการจ่ายเงินปันผลด้วยหุ้นสามัญในอัตราหุ้นละ 0.20 บาท ในกรณีหากมีเศษ บริษัทจะจ่ายเงินปันผลเป็นเงินสด แทนการจ่ายหุ้นปันผลในอัตราหุ้นละ 0.20 บาท

โดยบริษัทกำหนดรายชื่อผู้ถือหุ้นที่มีสิทธิได้รับปันผลตามรายชื่อที่ปรากฏอยู่ในสมุดทะเบียนผู้ถือหุ้น ณ วันที่ 12 มีนาคม 2564 และกำหนดวันจ่ายเงินปันผลวันที่ 18 พฤษภาคม 2564
- วันที่ 19 พฤษภาคม 2564 บริษัทได้ลงนามความร่วมมือทางวิชาการ ระหว่างมหาวิทยาลัยสงขลานครินทร์ (ม.อ.) และบริษัท เพื่อพัฒนาต่อยอดงานวิจัยและพัฒนาที่เกี่ยวข้องกับกระท่อม และสารสกัดจากกระท่อมสู่การผลิตที่ได้มาตรฐานและนำไปใช้ประโยชน์เพื่อการเป็นอาหารเสริม โภชนบำบัด ยา และผลิตภัณฑ์สุขภาพต่าง ๆ โดยบันทึกข้อตกลงนี้มีผลบังคับใช้ระยะเวลา 5 ปี จนถึงเดือนพฤษภาคม 2569
- วันที่ 14 กรกฎาคม 2564 ที่ประชุมวิสามัญผู้ถือหุ้น ครั้งที่ 1/2564 มีมติอนุมัติเรื่องสำคัญดังนี้
  - อนุมัติให้แก้ไขเพิ่มเติมข้อบังคับข้อ 31 เรื่องการประชุมคณะกรรมการผ่านสื่ออิเล็กทรอนิกส์ ทั้งนี้ เพื่อให้สอดคล้องกับกฎหมายที่เปลี่ยนแปลงไปในปัจจุบัน
  - อนุมัติการออกและเสนอขายหุ้นสามัญเพิ่มทุนของบริษัทให้แก่ผู้ถือหุ้นเดิมตามสัดส่วนจำนวนหุ้นที่ผู้ถือหุ้นแต่ละรายถืออยู่ (Rights Offering) จำนวนไม่เกิน 9,613,320 หุ้น ในอัตราส่วนการจัดสรร 30 หุ้นสามัญเดิม ต่อ 1 หุ้นสามัญเพิ่มทุน โดยมีราคาเสนอขายหุ้นละ 20 บาท โดยกำหนดให้วันกำหนดรายชื่อผู้ถือหุ้นที่มีสิทธิได้รับการจัดสรรและเสนอขายสามัญเพิ่มทุนพร้อมใบสำคัญแสดงสิทธิ IP-W1 (Record Date) ในวันที่ 21 กรกฎาคม 2564 และกำหนดวันจองซื้อและชำระเงินค่าหุ้นสามัญเพิ่มทุนในระหว่างวันที่ 9 สิงหาคม 2564 ถึงวันที่ 13 สิงหาคม 2564
  - อนุมัติการออกและจัดสรรใบสำคัญแสดงสิทธิที่จะซื้อหุ้นสามัญของบริษัทครั้งที่ 1 (“IP-W1”) เพื่อจัดสรรให้แก่ผู้ถือหุ้นเดิมของบริษัทที่จองซื้อและชำระค่าหุ้นสามัญเพิ่มทุนตามสัดส่วนการถือหุ้นจำนวนไม่เกิน 19,226,640 หน่วย โดยไม่คิดมูลค่า
  - อนุมัติเพิ่มทุนจดทะเบียนของบริษัทแบบมอบอำนาจทั่วไป (General Mandate) จำนวนไม่เกิน 38,839,959 หุ้น มูลค่าที่ตราไว้หุ้นละ 0.50 บาท โดยมีรายละเอียดการจัดสรรดังนี้
    - (1) จัดสรรหุ้นสามัญเพิ่มทุนใหม่เป็นจำนวนไม่เกิน 10,000,000 หุ้น มูลค่าที่ตราไว้หุ้นละ 0.50 บาท คิดเป็นไม่เกินร้อยละ 3.47 ของทุนชำระแล้ว เพื่อเสนอขายให้แก่ผู้ถือหุ้นเดิมของบริษัท ตามสัดส่วนการถือหุ้น (Right Offering) หรือ
    - (2) จัดสรรหุ้นสามัญเพิ่มทุนใหม่เป็นจำนวนไม่เกิน 28,839,959 หุ้น มูลค่าที่ตราไว้หุ้นละ 0.50 บาท คิดเป็นไม่เกินร้อยละ 10 ของทุนชำระแล้ว เพื่อเสนอขายให้แก่บุคคลในวงจำกัด (Private Placement)
  - อนุมัติเพิ่มทุนจดทะเบียนของบริษัทจำนวน 33,839,959.50 บาท จากทุนจดทะเบียนเดิม 144,199,795.50 บาท เป็นทุนจดทะเบียนใหม่จำนวน 178,039,755 บาท โดยการออกหุ้นสามัญเพิ่มทุนจำนวนไม่เกิน 67,679,919 หุ้น มูลค่าที่ตราไว้หุ้นละ 0.50 บาท

- วันที่ 9 -16 สิงหาคม 2564 บริษัทได้ออกและเสนอขายหุ้นสามัญเพิ่มทุนให้แก่ผู้ถือหุ้นเดิมของบริษัทตามสัดส่วนการถือหุ้น (Right Offering) จำนวน 9,610,933 หุ้น คิดเป็นเงินจำนวน 192,218,660 บาท
  - วันที่ 26 สิงหาคม 2564 บริษัทได้ดำเนินการจดทะเบียนเพิ่มทุนชำระแล้ว จากเดิม 144,199,795.50 บาท เป็น 149,005,262 บาท ต่อกรมพัฒนารัฐกิจการค้า กระทรวงพาณิชย์
  - วันที่ 7 กันยายน 2564 บริษัทได้ลงนามในบันทึกข้อตกลงระหว่างบริษัทและบริษัท อาร์ แอนด์ บี พู้ดส์ ผลิตผลไม้ (มหาชน) เกี่ยวกับการวิจัย พัฒนาและต่อยอดการผลิตที่เกี่ยวข้องกับผลิตภัณฑ์กัญชงและกัญชาที่ได้รับอนุญาตตามกฎหมายที่เกี่ยวข้อง โดยบันทึกข้อตกลงนี้มีผลบังคับใช้ระยะเวลา 1 ปี นับตั้งแต่วันที่ลงนามในบันทึกข้อตกลง
  - วันที่ 1 ตุลาคม 2564 บริษัทได้ออกใบสำคัญแสดงสิทธิที่จะซื้อหุ้นสามัญของบริษัทครั้งที่ 1 (“IP-W1”) ให้แก่ผู้ถือหุ้นเดิมของบริษัทที่จะซื้อและชำระค่าหุ้นสามัญเพิ่มทุนตามสัดส่วนการถือหุ้นจำนวน 19,221,866 หน่วย
  - ที่ประชุมคณะกรรมการบริษัทครั้งที่ 7/2564 เมื่อวันที่ 9 พฤศจิกายน 2564 มีมติอนุมัติให้บริษัท อินเตอร์ ฟาร์มาซี จำกัด (บริษัทย่อยอยู่ระหว่างการจดทะเบียนจัดตั้งบริษัท) เข้าลงทุนโดยการเข้าซื้อหุ้นบริษัท ดริก แคร่ จำกัด (“ดริกแคร์”) ในสัดส่วนร้อยละ 88.67 ของทุนจดทะเบียนที่ออกและชำระแล้วของดริกแคร์ โดยมีวัตถุประสงค์เพื่อเป็นการต่อยอดการดำเนินธุรกิจของบริษัทที่สามารถดำเนินการได้อย่างครบวงจรมากยิ่งขึ้น ซึ่งบริษัทคาดว่าจะสามารถชำระเงินและโอนหุ้นของดริกแคร์ (Closing date) ได้ภายในไตรมาส 1 ปี 2565
  - วันที่ 7 ธันวาคม 2564 บริษัทได้เข้าทำบันทึกข้อตกลงเบื้องต้น กับบริษัท อินโน อับ จำกัด ซึ่งเป็นบริษัทย่อยของบริษัท วันภูวน์ คอนแทคส์ จำกัด (มหาชน) ซึ่งประกอบธุรกิจเกี่ยวกับการการวิจัย/พัฒนาซอฟต์แวร์ และให้บริการพัฒนานวัตกรรมด้านดิจิทัล (“ผู้ร่วมทุน”) โดยมีวัตถุประสงค์ในการจัดตั้งบริษัทร่วมทุน เพื่อลงทุนร่วมกันในการประกอบธุรกิจจำหน่ายผลิตภัณฑ์สุขภาพ รวมถึงการให้คำปรึกษาด้านเภสัชกรรมออนไลน์ (“ธุรกิจ Telepharmacy”) โดยบริษัทจะถือหุ้นในบริษัทร่วมทุนในสัดส่วนร้อยละ 50 ของจำนวนหุ้นทั้งหมดของบริษัทร่วมทุน (“บริษัทร่วมทุน”)
  - ปี 2564 บริษัทได้ออกผลิตภัณฑ์ใหม่ รวม 6 รายการ ดังนี้
    - Probac FIT 2 sku : ซินไบโอติกเพื่อการควบคุมน้ำหนัก
    - Bravo FIT 10 capsules : เพื่อสุขภาพของกระเพาะสำหรับคุณผู้ชายโดยเฉพาะ
    - Wonder FIT 30 capsules : เพื่อสุขภาพของกระเพาะสำหรับคุณผู้หญิงโดยเฉพาะ ลดอาการปวดประจำเดือน และลดอาการวัยทอง
    - TS6 10 sachets (For skin) : ซินไบโอติกเพื่อผิวพรรณ
    - Probac Ultra Collagen 30 sachets : คอลลาเจนผสมซินไบโอติกเพื่อผิวพรรณ และลดริ้วรอย
    - Protein Fit x2 10 sachets : โปรตีนจากพืชเพื่อการควบคุมน้ำหนัก และสร้างมวลกล้ามเนื้อ
- ปี 2565**
- วันที่ 1 เมษายน 2565 บริษัทได้ดำเนินการจดทะเบียนจัดตั้งบริษัทย่อยใหม่ คือ บริษัท อินเตอร์ ฟาร์มาซี จำกัด ทุนจดทะเบียนจำนวน 315,000,000 บาท โดยมีวัตถุประสงค์เพื่อดำเนินการและ/หรือลงทุนในธุรกิจใหม่ของกลุ่มบริษัท
  - วันที่ 8 เมษายน 2565 บริษัท อินเตอร์ ฟาร์มาซี จำกัด ได้ดำเนินการชำระเงินค่าหุ้นให้กับผู้ถือหุ้นเดิมของบริษัท ดริก แคร่ จำกัด เป็นที่เรียบร้อยแล้ว
  - วันที่ 1 กรกฎาคม 2565 เปลี่ยนแปลงผู้อำนวยการฝ่ายบัญชีและการเงิน (CFO) จากเดิมนางสาวสุภาภรณ์ ฤกษ์พิทักษ์พาณิชย์ เป็นนางณัฐรินทร์ พลพันธ์

- วันที่ 20 กรกฎาคม 2565 ที่ประชุมวิสามัญผู้ถือหุ้น ครั้งที่ 1/2565 มีมติอนุมัติเรื่องสำคัญดังนี้
  - อนุมัติลดทุนจดทะเบียนของบริษัท จำนวน 19,423,560 บาท จากทุนจดทะเบียนจำนวน 178,039,755 บาท เป็น 158,616,195 บาท โดยการตัดหุ้นสามัญที่ยังไม่ได้จำหน่ายออกจำนวน 38,847,120 หุ้น มูลค่าที่ตราไว้หุ้นละ 0.50 บาท ซึ่งเป็นหุ้นสามัญที่เหลือจากการจัดสรรให้แก่ผู้ถือหุ้นเดิมของบริษัทตามสัดส่วนการถือหุ้น (Rights Offering) จำนวน 2,387 หุ้น และเหลือจากการสำรองสำหรับการใช้สิทธิแปลงสภาพของใบสำคัญแสดงสิทธิที่จะซื้อหุ้นสามัญของบริษัทครั้งที่ 1 (IP-W1) จำนวน 4,774 หุ้น และหุ้นสำรองสำหรับการใช้สิทธิการเพิ่มทุนแบบมอบอำนาจทั่วไป จำนวน 38,839,959 หุ้น
  - อนุมัติออกและเสนอขายหุ้นสามัญเพิ่มทุนจำนวนไม่เกิน 74,510,000 หุ้น เพื่อเสนอขายแบบเฉพาะเจาะจงแก่บุคคลในวงจำกัด ให้กับบริษัท อินโนบิก แอลแอล โฮลดิ้ง จำกัด (“INNOBIC LL”) (ซึ่งเป็นบริษัทย่อยทางอ้อมของ บริษัท ปตท. จำกัด (มหาชน) (“PTT”) ที่ PTT ถือหุ้นทางอ้อมผ่านบริษัทย่อยในสัดส่วนร้อยละ 100) ซึ่ง INNOBIC LL จะถือหุ้นในบริษัทคิดเป็นสัดส่วนร้อยละ 20 ของทุนจดทะเบียนภายหลังการเพิ่มทุน
  - อนุมัติเพิ่มทุนจดทะเบียนของบริษัท แบบมอบอำนาจทั่วไป (General Mandate) เป็นจำนวนไม่เกิน 38,839,959 หุ้น มูลค่าที่ตราไว้หุ้นละ 0.50 บาท
  - อนุมัติเพิ่มทุนจดทะเบียนของบริษัทจำนวน 57,602,430.50 บาท จากทุนจดทะเบียนเดิมจำนวน 158,616,195 บาท เป็นทุนจดทะเบียนจำนวน 216,218,625.50 บาท โดยการออกหุ้นสามัญเพิ่มทุนจำนวน 115,204,861 หุ้น มูลค่าหุ้นที่ตราไว้หุ้นละ 0.50 บาท เพื่อจัดสรรให้แก่บุคคลในวงจำกัด (Private Placement) จำนวน 74,510,000 หุ้น สำรองเพิ่มไว้สำหรับการปรับสิทธิของใบสำคัญแสดงสิทธิที่จะซื้อหุ้นสามัญของบริษัทครั้งที่ 1 (IP-W1) จำนวน 1,854,902 หุ้น และสำรองสำหรับการเพิ่มทุนแบบมอบอำนาจทั่วไป (General Mandate) จำนวน 38,839,959 หุ้น
  - อนุมัติเพิ่มจำนวนกรรมการจากเดิม 7 คน เป็น 10 คน เพื่อให้สอดคล้องกับการขยายตัวทางธุรกิจของบริษัท และอนุมัติแต่งตั้งกรรมการเข้าใหม่จำนวน 3 ท่าน คือ นางอภิรตชน โพธิ์ศรี นางณัฐรินทร์ พลพิชน์ และนางสาวชมภูณัฐ มีหวิง
- วันที่ 9 สิงหาคม 2565 ที่ประชุมคณะกรรมการบริษัท ครั้งที่ 8/2565 มีมติอนุมัติเรื่องสำคัญดังนี้
  - กำหนดวันออกและเสนอขายหุ้นให้กับบุคคลในวงจำกัด (Private Placement) คือ บริษัท อินโนบิก แอลแอล โฮลดิ้ง จำกัด จำนวน 74,510,000 หุ้น โดยมีระยะเวลาการจองซื้อและชำระค่าหุ้นสามัญเพิ่มทุน คือ วันที่ 10 สิงหาคม 2565 ในราคาหุ้นละ 14 บาท รวมเป็นเงินทั้งสิ้น 1,043.14 ล้านบาท
  - ปรับสิทธิ IP-W1 สืบเนื่องจากการที่บริษัทเสนอขายหุ้นสามัญที่ออกใหม่ให้แก่บุคคลในวงจำกัด ในราคาเสนอขายต่ำกว่าร้อยละ 90 ของราคาตลาด เป็นดังนี้
    - ราคาการใช้สิทธิ (บาท : หุ้น) เดิมหุ้นละ 25 บาท เป็น 23.915 บาท
    - อัตราการใช้สิทธิ เดิม 1:1 เป็น 1:1.045
  - แต่งตั้งนายเทอดเกียรติ พร้อมมูล และ ดร. ณัฐ อธิวิวัฒน์ เข้าเป็นกรรมการแทนนางสาวสุภาภรณ์ ฤกษ์พิทักษ์พานิช และนางสาวชมภูณัฐ มีหวิง ตามลำดับ

- เปลี่ยนแปลงอำนาจกรรมการเป็นดังนี้  
จากเดิม “นายตฤณวรรณ ธนินธิธิพันธ์ ลงลายมือชื่อร่วมกับ นางสาวนภาพกรณ์ เดชอักษร หรือ นางสาวสุภากรณ์ ฤกษ์พิทักษ์พานิช รวมเป็นสองคนและประทับตราสำคัญของบริษัท”  
แก้ไขเป็น “นายตฤณวรรณ ธนินธิธิพันธ์ ลงลายมือชื่อร่วมกับ นางสาวนภาพกรณ์ เดชอักษร หรือ นางอภรณ์ พันธ์ศรี หรือ นางณัฐรินทร์ พลพันธ์ รวมเป็นสองคนและประทับตราสำคัญของบริษัท”
- วันที่ 10 สิงหาคม 2565 บริษัทได้ดำเนินการจดทะเบียนเพิ่มทุนชำระแล้วอีกจำนวน 37,255,000 บาท จึงทำให้บริษัทมีทุนจดทะเบียนชำระแล้วจำนวน 186,260,262 บาท
- วันที่ 1 ตุลาคม 2565 บริษัทได้ดำเนินการจดทะเบียนจัดตั้งบริษัทย่อยใหม่ คือ บริษัท อินเตอร์ เวเลนส์ จำกัด ทุนจดทะเบียนจำนวน 1,000,000 บาท โดยมีวัตถุประสงค์เพื่อดำเนินการและ/หรือลงทุนในธุรกิจใหม่ของกลุ่มบริษัท
- วันที่ 28 ตุลาคม 2565 บริษัทได้รับรางวัล Best Innovative Company Awards จากงาน SET AWARDS 2022 ที่จัดขึ้นโดยตลาดหลักทรัพย์แห่งประเทศไทย ซึ่งบริษัทส่งหัวข้อส่งนวัตกรรม “Specialized Probiotic Nutraceuticals: โภชนบำบัด โปรไบโอติก เพื่อการดูแลสุขภาพเฉพาะทาง” เข้าประกวด
- วันที่ 2 พฤศจิกายน 2565 ที่ประชุมคณะกรรมการบริษัท ครั้งที่ 8/2565 มีมติอนุมัติเรื่องสำคัญดังนี้
  - อนุมัติให้บริษัท อินเตอร์ เวเลนส์ จำกัด ซึ่งเป็นบริษัทย่อยของบริษัทเข้าลงทุนโดยการเข้าซื้อหุ้นบริษัท นครพัฒน์ จำกัด (“นครพัฒน์”) ในสัดส่วนร้อยละ 50 ของทุนจดทะเบียนที่ออกและชำระแล้วของ นครพัฒน์ ซึ่งนครพัฒน์ประกอบธุรกิจโรงพยาบาลขนาด 59 เตียง ตั้งอยู่ที่จังหวัดนครศรีธรรมราช
  - อนุมัติการเพิ่มทุนจดทะเบียนของบริษัท อินเตอร์ เวเลนส์ จำกัด ซึ่งเป็นบริษัทย่อยที่บริษัทถือหุ้น ร้อยละ 100 อีกจำนวน 429 ล้านบาท จากทุนจดทะเบียนเดิม 1 ล้านบาท เป็น 430 ล้านบาท แบ่งออกเป็นหุ้นสามัญจำนวน 4,300,000 หุ้น มูลค่าที่ตราไว้หุ้นละ 100 บาท โดยมีวัตถุประสงค์ในการเพิ่มทุนเพื่อเข้าลงทุนโดยการซื้อหุ้นของบริษัท นครพัฒน์ จำกัด จำนวน 400 ล้านบาท และเป็นเงินลงทุนในธุรกิจคลินิก จำนวน 30 ล้านบาท
- วันที่ 16 พฤศจิกายน 2565 บริษัท อินเตอร์ เวเลนส์ จำกัด ได้ดำเนินการชำระเงินค่าหุ้นให้กับผู้ถือหุ้นเดิมของบริษัท นครพัฒน์ จำกัด เป็นที่เรียบร้อยแล้ว

### 1.1.3 การใช้เงินจากการเสนอขายหุ้นสามัญ

- บริษัท อินเตอร์ ฟาร์มา จำกัด (มหาชน) ได้เสนอขายหุ้นสามัญเพิ่มทุนที่ออกใหม่ต่อประชาชน (IPO) จำนวน 46,000,000 หุ้น มูลค่าที่ตราไว้หุ้นละ 0.50 บาท ในราคาเสนอขายหุ้นละ 7 บาท รวมเป็นเงิน 322,000,000 บาท ซึ่งหลังหักค่าใช้จ่ายในการเสนอขายหลักทรัพย์แล้วคงเหลือ 304,482,430 บาท ณ วันที่ 30 มิถุนายน 2565 บริษัทได้ใช้เงินเพิ่มทุนตามวัตถุประสงค์การใช้เงินเป็นที่เรียบร้อยแล้ว
- เมื่อวันที่ วันที่ 9 -16 สิงหาคม 2564 บริษัทได้เสนอขายหุ้นสามัญเพิ่มทุนให้แก่ผู้ถือหุ้นเดิมของบริษัท ตามสัดส่วนการถือหุ้น (RO) จำนวน 9,610,933 หุ้น มูลค่าที่ตราไว้หุ้นละ 0.50 บาท ในราคาเสนอขายหุ้นละ 20 บาท รวมเป็นเงิน 192,218,660 บาท ซึ่งหลังหักค่าใช้จ่ายในการเสนอขายหลักทรัพย์แล้วคงเหลือ คิดเป็นเงินจำนวน 192,145,660 บาท ณ วันที่ 31 ธันวาคม 2564 บริษัทได้ใช้เงินเพิ่มทุนตามวัตถุประสงค์การใช้เงินเป็นที่เรียบร้อยแล้ว
- เมื่อวันที่ 10 สิงหาคม 2565 บริษัทได้ออกและเสนอขายหุ้นให้กับบุคคลในวงจำกัด (Private Placement) คือ บริษัท อินโนบิก แอลแอล โฮลดิ้ง จำกัด จำนวน 74,510,000 หุ้น ในราคาหุ้นละ 14 บาท รวมเป็นเงินทั้งสิ้น 1,043.14 ล้านบาท คงเหลือเงินเพิ่มทุน ณ วันที่ 31 ธันวาคม 2565 จำนวน 345,467,370 บาท โดยมีรายละเอียดดังนี้

หน่วย : บาท

วัตถุประสงค์ การใช้เงิน	แผนการใช้เงิน	จำนวนเงินที่ใช้ไป ระหว่างวันที่ 1 ก.ค. - 31 ธ.ค. 2565	จำนวนเงินคงเหลือ ณ วันที่ 31 ธ.ค. 2565
1. ขยายกิจการไปยังธุรกิจที่เกี่ยวข้องกับ ธุรกิจในปัจจุบันของบริษัทซึ่งเกี่ยวเนื่องกับ สุขภาพ	500,000,000	430,000,000	70,000,000
2. โครงการ EU standard ของการผลิตยา ตามโรงงานอินเตอร์ ฟาร์มา อยุรยา	100,000,000	4,172,630	95,827,370
3. สร้างแผนกผลิตเวชสำอางและเม็ดฟู่ของ โรงงาน Modern Pharma	50,000,000	3,500,000	46,500,000
4. ขยายสาขาร้านขายยา LAB Pharmacy	100,000,000	30,000,000	70,000,000
5. จ่ายคืนเงินกู้	150,000,000	130,000,000	20,000,000
6. เพื่อใช้เป็นเงินทุนหมุนเวียน	143,140,000	100,000,000	43,140,000
<b>รวม</b>	<b>1,043,140,000</b>	<b>697,672,630</b>	<b>345,467,370</b>

#### 1.1.4 ชื่อ สถานที่ตั้งสำนักงานใหญ่ ประเภทธุรกิจ เลขทะเบียนบริษัท

- บริษัทที่ออกหลักทรัพ์ : บริษัท อินเตอร์ ฟาร์มา จำกัด (มหาชน)
- ที่ตั้งสำนักงานใหญ่ : เลขที่ 140/9 อาคารโอทีเอฟ ทาวเวอร์ ชั้น 9 ถนนสีลม แขวงสุริยวงค์ เขตบางรัก  
กรุงเทพมหานคร
- ที่ตั้งสำนักงานสาขา : (1) เลขที่ 160/74-75 อาคารโอทีเอฟ-สีลมพลาซ่า ชั้น 10 ถนนสีลม แขวงสุริยวงค์  
เขตบางรัก กรุงเทพมหานคร  
(2) เลขที่ 140/10 อาคารโอทีเอฟ ทาวเวอร์ ชั้น 9 ถนนสีลม แขวงสุริยวงค์  
เขตบางรัก กรุงเทพมหานคร  
(3) เลขที่ 99/19 หมู่ที่ 3 ถนนบางนา-ตราด กม.23 ตำบลบางเสาธง อำเภอบางเสา  
ธง จังหวัดสมุทรปราการ  
(4) เลขที่ 99/20 หมู่ที่ 3 ถนนบางนา-ตราด กม.23 ตำบลบางเสาธง อำเภอบางเสา  
ธง จังหวัดสมุทรปราการ  
(5) เลขที่ 99/2 หมู่ที่ 3 ถนนบางนา-ตราด กม.23 ตำบลบางเสาธง อำเภอบางเสา  
ธง จังหวัดสมุทรปราการ  
(6) เลขที่ 89 หมู่ที่ 1 ตำบลบ้านช้าง อำเภอกุย จังหวัดพระนครศรีอยุธยา  
(7) เลขที่ 197/1 หมู่ที่ 1 ตำบลปากคลองบางปลากด อำเภอพระสมุทรเจดีย์  
จังหวัดสมุทรปราการ  
(8) เลขที่ 33/2 หมู่ที่ 7 ตำบลบางปลา อำเภอบางพลี จังหวัดสมุทรปราการ
- ประเภทธุรกิจ : ธุรกิจด้านการพัฒนา คัดค้น และจำหน่ายผลิตภัณฑ์สุขภาพและนวัตกรรม  
ความงามสำหรับคน และผลิตภัณฑ์สุขภาพสำหรับสัตว์เลี้ยงและปศุสัตว์
- เลขทะเบียนบริษัท : 0107562000203
- โทรศัพท์ : 02-634-0225
- โทรสาร : 02-634-0135
- เว็บไซต์ : www.interpharma.co.th

ทุนจดทะเบียน : 216,218,625.50 บาท แบ่งออกเป็นหุ้นสามัญจำนวน 432,437,251 หุ้น  
 ทุนชำระแล้ว : 186,260,262 บาท แบ่งออกเป็นหุ้นสามัญจำนวน 372,520,524 หุ้น  
 มูลค่าที่ตราไว้ต่อหุ้น : 0.50 บาท

## 1.2 ลักษณะการประกอบธุรกิจ

### 1.2.1 โครงสร้างรายได้

โครงสร้างรายได้ของบริษัทย่อยสำหรับปี 2563 - 2565 ตามกลุ่มประเภทผลิตภัณฑ์ได้ดังนี้

ประเภทรายได้	ดำเนินการโดย	%การถือหุ้นของ บริษัท	ปี 2563		ปี 2564		ปี 2565	
			ล้านบาท	ร้อยละ	ล้านบาท	ร้อยละ	ล้านบาท	ร้อยละ
<b>รายได้จากการขาย</b>								
1. ผลิตภัณฑ์ยาโรค	บริษัท	-	245.50	54.93	572.42	62.15	1,165.34	75.95
ผลิตภัณฑ์สุขภาพและนวัตกรรม	โมเดิร์น ฟาร์มา	100.00						
ความงามสำหรับคน	อินเตอร์ฟาร์มา-ชีวจิต	51.00						
	ดรีก แคร่	88.67						
	อินเตอร์ เวลเนส	100.00						
	sw. นครพัฒน์	50.00						
2. ผลิตภัณฑ์สุขภาพสำหรับสัตว์	อินเตอร์เวกต้า	55.00	196.60	43.99	336.21	36.51	357.99	23.32
	อินเตอร์เพ็กกรินา	60.00						
<b>รายได้จากการขายรวม</b>			<b>442.10</b>	<b>98.92</b>	<b>908.63</b>	<b>98.66</b>	<b>1,523.33</b>	<b>99.27</b>
รายได้อื่น	บริษัทและบริษัทย่อย	-	4.84	1.08	12.35	1.34	11.12	0.73
<b>รายได้รวม</b>			<b>446.94</b>	<b>100.00</b>	<b>920.98</b>	<b>100.00</b>	<b>1,534.45</b>	<b>100.00</b>

### 1.2.2 ข้อมูลเกี่ยวกับผลิตภัณฑ์

#### (1) ลักษณะผลิตภัณฑ์หรือบริการ

บริษัทดำเนินธุรกิจด้านการพัฒนา คิดค้น และจัดจำหน่ายผลิตภัณฑ์สุขภาพและนวัตกรรมความงามสำหรับคน และผลิตภัณฑ์สุขภาพสำหรับสัตว์เลี้ยงและปศุสัตว์ โดยแบ่งกลุ่มผลิตภัณฑ์ออกเป็น 5 กลุ่ม ประกอบด้วย

- 1) ผลิตภัณฑ์สุขภาพและนวัตกรรมความงามสำหรับคน ได้แก่
  - 1.1) ผลิตภัณฑ์ยาโรค (Pharmaceutical Products)
  - 1.2) ผลิตภัณฑ์รักษาสุขภาพและชะลอวัย (Wellness and Anti-Aging Products)
  - 1.3) ผลิตภัณฑ์นวัตกรรมความงาม (Aesthetic Innovation Products) และ
- 2) ผลิตภัณฑ์สุขภาพสำหรับสัตว์ ได้แก่
  - 2.1) ผลิตภัณฑ์ดูแลและส่งเสริมสุขภาพของสัตว์เลี้ยง (Companion Animal Health Products)
  - 2.2) ผลิตภัณฑ์สำหรับปศุสัตว์ (Livestock Products)

และนอกจากนี้ในปี 2565 บริษัทได้ดำเนินการขยายธุรกิจไปยังธุรกิจร้านขายยาและธุรกิจโรงพยาบาล โดยการลงทุนผ่านบริษัทย่อยของบริษัท



3) ผลิตภัณฑ์ยาบรรเทาอาการแพ้ (Anti-Allergic)



**Zensil**  
Generic name: cetirizine 10 mg  
บรรเทาอาการแพ้จากระบบทางเดินหายใจ  
(จาก น้ำมูกไหล คัด เยื่อจมูกอักเสบ เนื่องจาก  
โรคภูมิแพ้), บรรเทาอาการของลมพิษเรื้อรัง  
Package: 1x10x10's



**Aller tabOZIN**  
Generic name: loratadine 10 mg  
บรรเทาอาการแพ้จากระบบทางเดินหายใจ  
(จาก น้ำมูกไหล คัด เยื่อจมูกอักเสบ เนื่องจาก  
โรคภูมิแพ้), บรรเทาอาการของลมพิษเรื้อรัง  
หรือคันผิวหนัง  
Package: 1x10's, 1x10x10's



**ZYRITINE**  
Cetirizine Dihydrochloride 10 mg.  
บรรเทาอาการแพ้ เนื่องจาการ,  
แพ้อาหารหรือแมลงกัดต่อย  
และโรคภูมิแพ้ หรือลดน้ำมูก  
100 tabs (10 tabs x10 blisters)

4) ผลิตภัณฑ์ยาฆ่าเชื้อ/ปฏิชีวนะ (Antibiotic)



**ZYFOPRO-250**  
Ciprofloxacin 250 mg.  
ยาฆ่าเชื้อแบคทีเรียชนิดออกฤทธิ์ในวงกว้าง  
500 tabs (10 tabs x50 blisters)



**M-FLOX 400**  
Norfloxacin 400 mg.  
ใช้ไปโรคติดเชื้อของระบบ  
ทางเดินปัสสาวะ และทางเดินอาหาร  
100 tabs (10 tabs x10 blisters)



5) ผลิตภัณฑ์ยากลุ่มระบบทางเดินหายใจ (Respiratory Tract)



**SUPENAC**  
Acetylcysteine 200 mg.  
ละลายและขับเสมหะใน  
โรกระบบทางเดินหายใจ  
ทั้งชนิดเฉียบพลันและเรื้อรัง  
5 g x 50 sachets



**BISOZIN**  
Sala Flavor  
Bromhexine Hydrochloride 4 mg./5 ml.  
ลดความหนืดของเสมหะ ละลายเสมหะ  
ให้ออกง่ายขึ้น และช่วยขับเสมหะในโรค  
หลอดลมอักเสบ  
60 ml.



**IMODYL**  
Brompheniramine Maleate 2 mg.  
+ Phenylephrine Hydrochloride 5 mg./5 ml.  
บรรเทาอาการแพ้ ลมหายใจ และอาการ  
คัดจมูกในโรคหืด เพื่ออากาศ  
60 ml.



**CARADINE SYRUP**  
Raspberry Flavor  
Micronized Loratadine 5 mg./5 ml.  
บรรเทาอาการแพ้จากระบบทางเดินหายใจ  
(จาก น้ำมูกไหล คัด เยื่อจมูกอักเสบ  
เนื่องจากโรคภูมิแพ้), บรรเทาอาการ  
ของลมพิษเรื้อรัง  
60 ml.



**SALDA SYRUP**  
Banana Flavor  
Salbutamol 2 mg./5 ml.  
บรรเทาอาการหืดเรื้อรังของหลอดลม  
ในโรคหอบหืด, หลอดลมอักเสบเรื้อรัง,  
เนื้อเยื่อถุงลมโป่งพอง  
60 ml.

6) ผลิตภัณฑ์ยาในกลุ่มระบบทางอาหาร (Gastrointestinal Tract)



Bubble-X

ยาเม็ดแก้ท้องอืด ท้องเฟ้อ ไซเมธิโคน



OMEZOLE

Omeprazole 20 mg.  
ใช้ในการรักษาแผลที่ดูดิ้นและแผลที่  
กระเพาะอาหาร ช่วยยับยั้งการหลั่งของ  
กรดในกระเพาะอาหารที่มากเกินไป  
14 capsules  
250 capsules (10 caps x25 blisters)

7) ผลิตภัณฑ์ยาในกลุ่มกล้ามเนื้อและโครงสร้างกระดูก (Musculoskeletal system)



P-FEN (Box)  
P-FEN (Bottle)

Ibuprofen 200 mg.  
บรรเทาอาการปวด ลดไข้ ปวดกล้ามเนื้อ  
ปวดประจำเดือน ปวดฟันหลังการ  
ผ่าตัดรากฟัน ปวดศีรษะ ลดอาการไข้  
เนื่องจากหวัดและไข้หวัดใหญ่  
บรรเทาอาการอักเสบในโรคกล้ามเนื้อเอ็นเอ็น  
500 tabs (10 tabs x50 blisters)  
1,000 tabs



P-FEN 400 (Box)  
P-FEN 400 (Bottle)

Ibuprofen 400 mg.  
บรรเทาอาการปวด ลดไข้ ปวดกล้ามเนื้อ  
ปวดประจำเดือน ปวดฟันหลังการ  
ผ่าตัดรากฟัน ปวดศีรษะ ลดอาการไข้  
เนื่องจากหวัดและไข้หวัดใหญ่ บรรเทาอาการ  
อักเสบในโรคกล้ามเนื้อเอ็นเอ็น  
500 tabs (10 tabs x50 blisters)  
500 tabs



P-FEN 600

Ibuprofen 600 mg.  
บรรเทาอาการในโรคข้ออักเสบรูมาตอยด์  
ระยะเฉียบพลันและเรื้อรัง และโรคข้อเท้าเสื่อม  
100 tabs (10 tabs x10 blisters)  
500 tabs (10 tabs x50 blisters)



P-FEN PLUS

Ibuprofen 400 mg.  
+ Paracetamol 325 mg.  
บรรเทาอาการปวดเล็กน้อยถึงปานกลาง  
เช่น ปวดศีรษะ (รวมถึงปวดศีรษะไมเกรน)  
ปวดฟัน ปวดกล้ามเนื้อ ปวดหลัง ปวดข้อ  
ปวดประจำเดือน ลดไข้  
100 tabs (10 tabs x10 blisters)



PYRANA VOLTA (Box)  
PYRANA VOLTA (Bottle)

Diclofenac Sodium 50 mg.  
บรรเทาอาการปวด และการอักเสบ เช่น  
กล้ามเนื้ออักเสบ ปวดข้อในโรคข้อเสื่อม  
ข้ออักเสบรูมาตอยด์  
500 tabs (10 tabs x50 blisters)  
500 tabs



MACLOTEN

Baclofen 10 mg.  
ยากลายกล้ามเนื้อที่ตึงตัวทุกระบบ  
ประสาทส่วนกลางบรรเทา เพื่อบรรเทาอาการ  
กล้ามเนื้อหดเกร็งหรือกระดูก สำหรับผู้ที่มี  
กล้ามเนื้อแข็งตึงผิดปกติ (muscle spasms)  
ที่มีสาเหตุจากโรคบางชนิด เช่น โรคปลอก  
ประสาทไขสันหลัง (multiple sclerosis),  
การบาดเจ็บที่ไขสันหลัง/โรคที่ไขสันหลัง  
(spinal cord injury/disease)  
100 tabs (10 tabs x10 blisters)



METACAP

Piroxicam 20 mg.  
บรรเทาอาการปวด  
และการอักเสบในโรคข้ออักเสบต่างๆ  
1,000 tabs



MENOPANE

Mefenamic Acid 500 mg.  
ใช้สำหรับลดอาการปวดในระดับเล็กน้อย  
ถึงปานกลาง เช่นปวดหัว ปวดไมเกรน  
ปวดกล้ามเนื้อ ใช้สำหรับอาการ  
ปวดประจำเดือนชนิดปฐมภูมิ  
250 tabs (10 tabs x25 blisters)

8) ผลิตภัณฑ์ยาแก้ปวด ยาลดไข้ (Analgesic Antipyretics)



**PYRANA Tablets**  
Paracetamol 500 mg.  
บรรเทาอาการปวด ลดไข้  
100 tabs  
100 tabs (10 tabs x10 blisters)  
1,000 tabs (10 tabs x 100 blisters)



**PYRANAR TABLETS**  
Paracetamol 500 mg.  
บรรเทาอาการปวด ลดไข้  
100 tabs (10 tabs x10 blisters)



**PARA-G (Bottle)**  
Paracetamol 500 mg.  
บรรเทาอาการปวด ลดไข้  
100 capsules



**PYRANAR SYRUP**  
Sala, Strawberry Flavor  
Paracetamol 120 mg/ 5 ml.  
สำหรับเด็ก บรรเทาปวดในเด็กทารก  
และเด็กเล็ก  
60 ml.



**INGESIC**  
Paracetamol 450 mg.  
+ Orphenadrine Citrate 35 mg.  
ใช้บรรเทาอาการปวดเกร็งของกล้ามเนื้อลาย  
เนื่องจากการหดเกร็ง อาการปวดกระดูก  
ไขข้อ ข้อต่ออักเสบ  
500 tabs (10 tabs x 50 blisters)



**Bella**  
ยาแก้ปวดลดไข้

9) ผลิตภัณฑ์ยาขับปัสสาวะ (Diuretic)



**ROSEMIDE**  
Furosemide 500 mg.  
ใช้กับผู้ที่มีภาวะบวมน้ำ ความดันโลหิตสูง  
ภาวะปอดคั่งน้ำเนื่องจากหัวใจล้มเหลว  
และไตวายเรื้อรัง  
100 tabs



**HYDRIL-F**  
Furosemide 40 mg.  
เป็นยาขับปัสสาวะ  
เหมาะที่จะใช้ลดอาการบวมน้ำ  
100 tabs (10 tabs x10 blisters)

10) ผลิตภัณฑ์ยารักษาเบาหวาน (Anti-Diabetic)



**METFORIN**  
Metformin HCL 500 mg.  
มีฤทธิ์ลดระดับน้ำตาลในเลือด  
ใช้รักษาผู้ป่วยเบาหวานที่ไม่ต้องพึ่งอินซูลิน  
500 tabs (10 tabs x 50 blisters)



**METFORIN-850**  
Metformin HCL 850 mg.  
ใช้สำหรับผู้ป่วยเบาหวาน ประเภท 2  
(เบาหวานที่ไม่ต้องพึ่งอินซูลิน)  
ที่ไม่สามารถรักษาได้ด้วยยา  
ควบคุมน้ำตาลหรือออกกำลังกาย  
500 tabs (10 tabs x 50 blisters)

## 11) ผลิตภัณฑ์ยาทาภายนอกเฉพาะที่ (Topical)



### DRAGON Muscle Rub

Methyl Salicylate 15 g.  
+ Menthol 5 g.  
+ Camphor 3 g.  
/ 100 g.

บรรเทาอาการปวดเมื่อยกล้ามเนื้อเคล็ดขัดยอก  
30 g.  
100 g.



### P-GEL

Piroxicam 0.5 g./100 g.  
บรรเทาอาการปวดและอักเสบ  
ของเนื้อเยื่ออ่อนและข้อ  
25 g.



### Pyraa Volta Gel

Diclofenac Diethylammonium 1 g./100 g.

บรรเทาอาการอักเสบ และบรรเทาปวด  
ของกล้ามเนื้อ เอ็น และข้อ  
30 g.



### Calamine 888 Lotion

Calamine 8.0% W/V  
Zinc Oxide 8.0% W/V  
บรรเทาอาการคันเนื่องจาก  
ผดผื่นกับ สบพิช  
60 ml.



### ยาใส่แผลโพวโดน-ไอโอดีน คราพระเจดีย์

Povidone-Iodine 10.0% W/V

รักษาแผลสด  
15 ml.

## 12) ผลิตภัณฑ์กลุ่มวิตามินและแร่ธาตุ (Vitamin & Mineral)



Interpharma Vitamin C 100 mg

### 1.2) ผลิตภัณฑ์รักษาสุขภาพและชะลอวัย (Wellness and Anti-Aging Products)

เป็นผลิตภัณฑ์ที่ช่วยดูแลสุขภาพให้แข็งแรงและชะลอวัยที่ไม่ใช่ยา โดยเน้นการสร้างสมดุลให้อวัยวะภายในต่างๆ ที่เรียกว่า “โภชนเภสัช” หรือ “Nutraceuticals” เป็นผลิตภัณฑ์ที่พัฒนาจากสารอาหารที่มีหลักฐานการวิจัยแล้วว่า มีประสิทธิภาพในการรักษาป้องกันโรคและส่งเสริมสุขภาพโดยปราศจากผลข้างเคียง ซึ่งปัจจุบันบริษัทจำหน่ายผลิตภัณฑ์ในกลุ่มนี้ 6 ประเภท ประกอบด้วย

- ผลิตภัณฑ์ภายใต้ตราสินค้าของบริษัท<sup>4</sup> : ได้แก่ ผลิตภัณฑ์ Probac 7, Probac 10 Plus, ProBiota BL, Beta Glucan Plus, Proimmo, Vitamune, Pure Krill Oil, PreCOG, PreBS, PreBO, Astacurmin และ Multivitamin
- ผลิตภัณฑ์ที่บริษัทเป็นตัวแทนจำหน่ายให้กับเจ้าของสินค้ารายอื่น: ได้แก่ ผลิตภัณฑ์ TS6 – Synbiotic

<sup>4</sup> ตราสินค้าของบริษัท หมายถึง ตราสินค้าหรือเครื่องหมายการค้าที่บริษัทหรือบริษัทย่อยเป็นเจ้าของโดยตรงหรือได้รับสิทธิให้ใช้กับสินค้าของบริษัทหรือบริษัทย่อย

รายละเอียดแต่ละผลิตภัณฑ์ มีดังนี้

1) ผลิตภัณฑ์ซิมไบโอติก (Total Synbiotics)



ผลิตภัณฑ์ Probac 7  
(โปรแบค 7)



ผลิตภัณฑ์ Probac 10 Plus  
(โปรแบค 10 พลัส)



ผลิตภัณฑ์ Probiota BL  
(โพรไบโอต้า บีแอล)



Probac FIT  
(โปรแบค ฟิต)

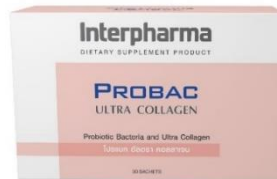

Probac Ultra Collagen  
(โปรแบค อัลตรา คอลลาเจน)



TS6 (ทีเอส 6)



Probac Mood  
(โปรแบค มู้ด)

2) ผลิตภัณฑ์เพื่อกระตุ้นภูมิคุ้มกันร่างกาย (Immune Booster)



ผลิตภัณฑ์ Proimmo  
(โปรอิมโม)



ผลิตภัณฑ์ Beta Glucan Plus  
(เบต้ากลูแคนพลัส)



ผลิตภัณฑ์ Vitamune  
(ไวตามินู)

3) ผลิตภัณฑ์โอเมก้า 3 (New Generation Omega 3)



ผลิตภัณฑ์ Pure Krill Oil (เพียว คริลล์ ออย)

4) ผลิตภัณฑ์รวมสารอาหารเพื่ออวัยวะสำคัญ (The Holistic Nutrients for Vital Organ)



ผลิตภัณฑ์ PreCOG  
(พรีค็อก)



ผลิตภัณฑ์ PreBS  
(พรีบส์)



ผลิตภัณฑ์ PreBO  
(พรีโบ)



ผลิตภัณฑ์ D-Choless  
(ดี คอเลส)

5) ผลิตภัณฑ์รวมสารต้านอนุมูลอิสระและสารต้านการอักเสบ (High Efficacy Antioxidant)



ผลิตภัณฑ์ AstaCurmin (แอสต้าเคอร์มิน)

6) ผลิตภัณฑ์วิตามินรวม (Family Vitamins)



ผลิตภัณฑ์ Multivitamin (มัลติวิตามิน)



ผลิตภัณฑ์ Magnesium plus B complex  
(แมกนีเซียม พลัส บี คอมเพล็กซ์)

7) ผลิตภัณฑ์เสริมอาหาร แบนด์ไวต้าเฮลธ์ (Vita Health)



Bee Propolis

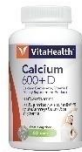

Calcium+VitaminD



CrystalClear



Flaxseed oil



Ginkgo Extract



Supa Garlic

8) ผลิตภัณฑ์เสริมอาหาร แบนด์ อินเตอร์ฟาร์มา-ชีวิต้า (Interpharma-Zeavita)



Tuna Bone



LISA DHA SHOT

1.3) ผลิตภัณฑ์นวัตกรรมความงาม (Aesthetic Innovation Products)

เป็นผลิตภัณฑ์กลุ่มเวชสำอาง ที่ช่วยดูแลตั้งแต่ช่องปาก ผิวหน้า และผิวกาย รายละเอียดแต่ละผลิตภัณฑ์ มี

ดังนี้

1) ผลิตภัณฑ์ทำความสะอาดช่องปาก



ผลิตภัณฑ์ยาสีฟัน YUUU (YUUU Advance Probiotic & Pine Needle Toothpaste)



ผลิตภัณฑ์ ยู อันนี่ บี โพรไบโอติก เมาธสเปรย์

2) ผลิตภัณฑ์โปรไบโอติกเพื่อการดูแลผิวหน้า (Probiotic Cosmetic for Facial Care)



ผลิตภัณฑ์ YUUU  
Probiotic Premium  
Cleansing mousse

3) ผลิตภัณฑ์ดูแลจุดซ่อนเร้น (Intimate Care)



ผลิตภัณฑ์ TS6 - Lady Health

2) ผลิตภัณฑ์สุขภาพสำหรับสัตว์ ดำเนินการโดยบริษัทย่อย คือ อินเตอร์เวกต้า และอินเตอร์เพ็กกรินา แบ่งผลิตภัณฑ์เป็น 2 กลุ่ม ได้แก่

2.1 ผลิตภัณฑ์ดูแลและส่งเสริมสุขภาพของสัตว์เลี้ยง (Companion Animal Health Products)

เป็นผลิตภัณฑ์ดูแลสุขภาพสำหรับสุนัขและแมวที่ผ่านการคัดสรรวัตถุดิบมาให้เหมาะกับสุนัขและแมวมากที่สุด ด้วยมาตรฐานการผลิตแบบเดียวกับผลิตภัณฑ์ดูแลสุขภาพสำหรับคน ภายใต้การควบคุมของทีมงานสัตวแพทย์และเภสัชกรผู้เชี่ยวชาญ ซึ่งปัจจุบันบริษัทย่อยจำหน่ายผลิตภัณฑ์ในกลุ่มนี้ 7 ประเภท ประกอบด้วย

- ผลิตภัณฑ์ภายใต้ตราสินค้าของบริษัทย่อย : ได้แก่ ผลิตภัณฑ์โภชนเภสัชสำหรับสัตว์เลี้ยงภายใต้ตราสินค้า Katimun Qcer และ SAME ผลิตภัณฑ์อาหารสัตว์เลี้ยง (Pet Food) ภายใต้ตราสินค้า MARIA ผลิตภัณฑ์แผ่นรองขับสำหรับสัตว์เลี้ยงภายใต้ตราสินค้า Raku Pad ผลิตภัณฑ์เวชสำอางสำหรับสัตว์เลี้ยงภายใต้ตราสินค้า EARKleen EARKleen PLUS DENTAKare GEL และ Qbac
- ผลิตภัณฑ์ที่บริษัทเป็นตัวแทนจำหน่ายให้กับเจ้าของสินค้ารายอื่น : ได้แก่ ผลิตภัณฑ์แชมพูรักษาโรคผิวหนังภายใต้ตราสินค้า Dermcare MALASEB และ Dermcare PYOHEX ผลิตภัณฑ์เวชสำอางสำหรับสัตว์เลี้ยงภายใต้ตราสินค้า Dermcare Aloveen, Dermcare Natural ผลิตภัณฑ์โภชนเภสัชสำหรับสัตว์เลี้ยงภายใต้ตราสินค้า Dr.Choice, Pet Select Petinol และ SYN BIO-B ผลิตภัณฑ์อาหารสัตว์เลี้ยง (Pet Food) ภายใต้ตราสินค้า Choo Choo ผลิตภัณฑ์เวชภัณฑ์สำหรับสัตว์เลี้ยงภายใต้ตราสินค้า MOXCLAVET, ENROPHAR, MARBOFLOX, FENAMAX TABLET, OTO PET OINTMENT และ PRABENGUARD ผลิตภัณฑ์วัคซีนสำหรับสุนัขภายใต้ตราสินค้า Biocan NOVEL

รายละเอียดของแต่ละผลิตภัณฑ์ มีดังนี้

1) โภชนเภสัชสำหรับสัตว์เลี้ยง (Nutraceuticals for pets) เป็นผลิตภัณฑ์เสริมอาหารเพื่อดูแลสุขภาพสำหรับสุนัขและแมว ที่มีส่วนประกอบของวัตถุดิบที่เหมาะสมกับสุนัขและแมว ด้วยมาตรฐานการผลิตแบบเดียวกับผลิตภัณฑ์ดูแลสุขภาพสำหรับคน โดยปัจจุบันบริษัทย่อย (อินเตอร์เวกต้า) เป็นผู้จำหน่ายผลิตภัณฑ์ดังกล่าวภายใต้ 5 ตราสินค้า ได้แก่ Dr.Choice, Pet Select, Petinol, Katimun, Qcer, SAME และ SYN BIO-B



ผลิตภัณฑ์ Dr.Choice Cal-B



ผลิตภัณฑ์ Dr.Choice Cardi-B



ผลิตภัณฑ์ Dr.Choice Livo-B



ผลิตภัณฑ์ Dr.Choice Ferro-B



ผลิตภัณฑ์ Dr.Choice Derma-B



ผลิตภัณฑ์ Dr.Choice B-Young



ผลิตภัณฑ์ Pet Select Senior  
(เพทซีเลค ซีเนียร์)



ผลิตภัณฑ์ Pet Select Osteoflex  
(เพทซีเลค ออสติโอเฟล็กซ์)



ผลิตภัณฑ์ Pet Select DCM  
(เพทซีเลค ดีซีเอ็ม)



ผลิตภัณฑ์ Pet Select Oderm  
(เพทซีเลค โอเดอร์ม)



ผลิตภัณฑ์ Pet Select Ferro-Boost  
(เพทซีเลค เฟอโรโบสต์)



ผลิตภัณฑ์ Pet Select Cal-mag  
(เพทซีเลค แคล-แมก)



ผลิตภัณฑ์ Petinol (เพทตินอล)



ผลิตภัณฑ์ KATimun (แคททิมูน)



ผลิตภัณฑ์ Qcer (คิวเซอร์)



ผลิตภัณฑ์ SAME (แซมมี)



ผลิตภัณฑ์ SYN BIO-B (ซินไบโอ-บี)

2) แชมพูรักษาโรคผิวหนังสำหรับสัตว์เลี้ยง (Medicated Shampoo for pets) เป็นแชมพูเพื่อรักษาอาการติดเชื้อที่ผิวหนังในสุนัขและแมว ซึ่งปัจจุบันบริษัทย่อย (อินเตอร์เวกต้า) จำหน่ายผลิตภัณฑ์ในกลุ่มนี้ ประกอบด้วย

Dermcare MALASEB Shampoo และ Dermcare PYOHEX Shampoo



ผลิตภัณฑ์ Dermcare MALASEB Shampoo  
(เดิร์มแคร์มาลาเซ็บแชมพู)



ผลิตภัณฑ์ Dermcare PYOHEX Shampoo  
(เดิร์มแคร์ไพโอเฮกซ์แชมพู)

3) เวชสำอางสำหรับสัตว์เลี้ยง (Cosmeceuticals for pets) ประกอบด้วย ผลิตภัณฑ์แชมพู และครีมบวดสำหรับสุนัขและแมวที่มีผิวแห้ง คัน และผิวแพ้ง่าย มีส่วนผสมของสารสกัดจากธรรมชาติไม่ทำลายไขมันบนผิวหนัง มีค่า pH เหมาะสมสำหรับผิวหนังของสุนัขและแมวทุกช่วงอายุปลอดภัยแม้กระทั่งในลูกสัตว์ ซึ่งปัจจุบันบริษัทย่อย (อินเตอร์เวกต้า) จำหน่ายผลิตภัณฑ์ในกลุ่มนี้ ประกอบด้วย ผลิตภัณฑ์ Dermcare Aloveen Shampoo, Dermcare Aloveen Conditioner และ Dermcare Natural Shampoo ผลิตภัณฑ์ทำความสะอาดช่องหูสำหรับสุนัขและแมว ประกอบด้วย ผลิตภัณฑ์ EARKleen และ EARKleen PLUS สเปรย์อเนกประสงค์สำหรับสัตว์เลี้ยง ประกอบด้วยผลิตภัณฑ์ Qbac และ ผลิตภัณฑ์ดูแลสุขภาพฟันสำหรับสุนัขและแมว ประกอบด้วยผลิตภัณฑ์ DENTAkare GEL



ผลิตภัณฑ์  
Dermcare Aloveen Shampoo  
(เดิร์มแคร์อโลวีนแชมพู)



ผลิตภัณฑ์  
Dermcare Aloveen Conditioner  
(เดิร์มแคร์อโลวีนคอนดิชันเนอร์)



ผลิตภัณฑ์  
Dermcare Natural Shampoo  
(เดิร์มแคร์เนเชอรัลแชมพู)



ผลิตภัณฑ์ EARKleen (เอียร์คลีน)



ผลิตภัณฑ์ EARKleen PLUS  
(เอียร์คลีนพลัส)



ผลิตภัณฑ์ Qbac (คิวแบค)



ผลิตภัณฑ์ DENTAkare GEL  
(เดนต้าแคร์ เจล)

4) เวชภัณฑ์สำหรับสัตว์เลี้ยง (Pharmaceuticals for pets) เป็นผลิตภัณฑ์ยาสำหรับสัตว์เลี้ยง ซึ่งปัจจุบันบริษัทย่อย (อินเตอร์เวทต้า) จำหน่ายผลิตภัณฑ์ในกลุ่มนี้ ภายใต้ตราสินค้า MOXCLAVET, ENROPHAR, MARBOFLOX, FENAMAX TABLET, OTOPET OINTMENT และ PRABENGUARD



ผลิตภัณฑ์ MOXCLAVET



ผลิตภัณฑ์ ENROPHAR



ผลิตภัณฑ์ MARBOFLOX



ผลิตภัณฑ์ FENAMAX TABLET



ผลิตภัณฑ์ OTOPET



ผลิตภัณฑ์ PRABENGUARD

5) วัคซีนสำหรับสัตว์เลี้ยง (Vaccine for pets) ได้แก่ วัคซีนสำหรับสุนัข เป็นวัคซีนรวมเพื่อป้องกันโรคไวรัสติดต่อที่สำคัญในสุนัข รวมทั้งโรคพิษสุนัขบ้า ผลิตภัณฑ์ในกลุ่มนี้ประกอบด้วยผลิตภัณฑ์ที่บริษัทย่อยเป็นตัวแทนจำหน่ายให้กับเจ้าของสินค้ารายอื่น ได้แก่ Biocan NOVEL DHPPi, Biocan NOVEL DHPPi/L4 และ Biocan NOVEL DHPPi/L4R



ผลิตภัณฑ์ Biocan NOVEL DHPPi



Biocan NOVEL DHPPi/L4



Biocan NOVEL DHPPi/L4R

6) อาหารสัตว์เลี้ยง (Pet Food) ปัจจุบัน บริษัทย่อย (อินเตอร์เพ็ทกรีนนา) จำหน่ายผลิตภัณฑ์อาหารสัตว์เลี้ยง ภายใต้ตราสินค้า “MARIA” ซึ่งเป็นอาหารสุนัขและแมวแบบพรีเมียม มีหลากหลายรสชาติและสูตรส่วนผสม รวม 20 ชนิด ใช้วัตถุดิบเกรดเดียวกับที่ใช้ผลิตอาหารคน เพื่อตอบสนองไลฟ์สไตล์ของคนรักสัตว์เลี้ยง ที่ต้องการเอาใจใส่ในเรื่องสุขภาพ และความปลอดภัยของสัตว์เลี้ยงเป็นพิเศษ นอกจากนี้ บริษัทย่อย (อินเตอร์เวกต้า) ยังเป็นตัวแทนจำหน่ายผลิตภัณฑ์อาหาร สำหรับสัตว์เลี้ยงภายใต้ตราสินค้า “Choo Choo” ซึ่งประกอบด้วย ชูชูอุปสกัดเข้มข้นบำรุงสุขภาพ ประกอบด้วย อะมิโนเปปไทด์โปรตีนธรรมชาติ 20 ชนิด ชูชูเยลลี่เสริมอาหารสำหรับแมว และ ชูชูสมูทตี้ บำรุงสุขภาพแมว

#### MARIA for Dogs



มาเรีย ปลาทูน่า ปลาแซลมอนและปลาข้าวสารในน้ำเกรวี่  
(Tuna with Salmon, Shirasu in Gravy)



มาเรีย ไก่กับผักในน้ำเกรวี่  
(Chicken with Vegetable in Gravy)



มาเรีย ไก่และปลาทูน่าในน้ำเกรวี่  
(Chicken and Tuna in Gravy)



มาเรีย ปลาทูน่าและตับในน้ำเกรวี่  
(Tuna and Liver in Gravy)



มาเรีย ไก่และตับในเจลลี่  
(Chicken and Liver in Jelly)

#### MARIA for Cats



มาเรีย ไก่และปลาคัตสึโอะบูชิในน้ำเกรวี่ (Chicken and Katsubushi in Gravy)



มาเรีย ปลาทูน่าและปลาข้าวสารในน้ำเกรวี่ (Tuna and Shirasu in Gravy)



มาเรีย ไก่และปลาแซลมอนในน้ำเกรวี่ (Chicken and Salmon in Gravy)



มาเรีย ปลาทูน่าและปลาแซลมอนในน้ำเกรวี่ (Tuna and Salmon in Gravy)

#### Choo Choo



ชูชู อุปปลาสดเข้มข้น  
(Choo Choo Hydrolyzed Fish Protein Soup)



ชูชู อุปไก่สดเข้มข้น  
(Choo Choo Hydrolyzed Chicken Protein Soup)



ชูชู เยลลี่เสริมอาหารแมว  
(Choo Choo Cat Jelly Snack)



ซูซู สมูทตี้ สูตรไข่ขาวดูแลโต  
(Choo Choo Smoothie  
White Egg Flavor)



ซูซู สมูทตี้ สูตรปลาคึกสีโอะ  
(Choo Choo Smoothie  
Katsuobushi Flavor)



ซูซูเบบี้แคท ซุปบำรุงลูกแมว  
(Choo Choo Baby Cat  
Booster Soup)

7) แผ่นรองขับสำหรับสัตว์เลี้ยง (Pet Pee Pad) เป็นผลิตภัณฑ์แผ่นรองขับปัสสาวะหรือสิ่งขับถ่ายสำหรับสุนัข แมว และสัตว์เลี้ยงทั่วไป ซึ่งปัจจุบันบริษัทย่อย (อินเตอร์เวกต้า) จำหน่ายผลิตภัณฑ์ในกลุ่มนี้ ภายใต้ตราสินค้า Raku Pad



ผลิตภัณฑ์ Raku Pad

## 2.2 ผลิตภัณฑ์สำหรับปศุสัตว์ (Livestock Products)

เป็นผลิตภัณฑ์ที่ใช้ในการเลี้ยงปศุสัตว์เพื่อการบริโภค เช่น สุกร โค ไก่ เป็นต้น โดยเน้นผลิตภัณฑ์สารผสมล่วงหน้า (Premix) ประเภทแร่ธาตุและเอนไซม์ ที่ส่งเสริมการเลี้ยงสัตว์เพื่อการบริโภคโดยลดการใช้ยาปฏิชีวนะ อยู่บนพื้นฐานของ แนวคิดอาหารปลอดภัย (Food Safety) ซึ่งโรงงานผลิตอาหารสัตว์ หรือฟาร์มเลี้ยงปศุสัตว์ควรบรรจุที่มีการเลี้ยงตั้งแต่ต้น น้ำถึงปลายน้ำนิยมใช้สารผสมล่วงหน้าเป็นส่วนผสมในอาหารสัตว์ นอกจากนี้ ยังมีผลิตภัณฑ์สุขภาพและผลิตภัณฑ์ยา ปฏิชีวนะหลายชนิดสำหรับใช้ในฟาร์มเลี้ยงปศุสัตว์ เพื่อช่วยให้การเลี้ยงปศุสัตว์มีประสิทธิภาพและมีผลผลิตที่ดียิ่งขึ้น ซึ่ง ปัจจุบันบริษัทย่อย (อินเตอร์เวกต้า) จำหน่ายผลิตภัณฑ์ในกลุ่มนี้ 3 ประเภท ประกอบด้วย

- **ผลิตภัณฑ์ภายใต้ตราสินค้าของบริษัทย่อย:** ได้แก่ สารผสมล่วงหน้า (Premix) สำหรับสัตว์ภายใต้ตราสินค้า MaxiGut Powder, MaxiMune Solution, MaxiDigest Solution, MaxiLyte Tab และ MaxiGut Paste Tube และผลิตภัณฑ์สุขภาพภายใต้ตราสินค้า OCLAY
- **ผลิตภัณฑ์ของเจ้าของสินค้ารายอื่นที่บริษัทย่อยซื้อมาเพื่อจำหน่ายต่อให้แก่ลูกค้า:** ได้แก่ สารผสมล่วงหน้า (Premix) เช่น MFeed, PRORELEASE, BUTYRICA, EDG-SP เป็นต้น ผลิตภัณฑ์สุขภาพ ECOTRU EXTRA และยาปฏิชีวนะที่ใช้ในการรักษาสัตว์ เช่น Natidox - 50, Tilmiguard Solution, Moxyguard 50% S, Tarlosin, Ceftiofur Crystalline Free Acid Sterile Suspension, Colicure 40% เป็นต้น

ทั้งนี้ ผลิตภัณฑ์สารผสมล่วงหน้า (Premix) และผลิตภัณฑ์สุขภาพที่บริษัทย่อยซื้อมาเพื่อจำหน่ายต่อให้แก่ลูกค้านั้นไม่มีผลิตภัณฑ์ใดที่มีชนิดและคุณสมบัติคล้ายคลึงกับผลิตภัณฑ์ภายใต้ตราสินค้าของบริษัทย่อย รายละเอียดของ แต่ละผลิตภัณฑ์ มีดังนี้

1) ผลิตภัณฑ์สารผสมล่วงหน้า (Premix)



ผลิตภัณฑ์ MaxiGut Powder



ผลิตภัณฑ์ MaxiMune Solution



ผลิตภัณฑ์ MaxiDigest Solution



ผลิตภัณฑ์ MaxiLyte Tab



ผลิตภัณฑ์ MaxiGut Paste Tube



ผลิตภัณฑ์ MFeed



ผลิตภัณฑ์ PRORELEASE  
3X



ผลิตภัณฑ์ PRORELEASE  
Pro 3



ผลิตภัณฑ์ PRORELEASE  
P5000



ผลิตภัณฑ์ BUTYRICA

2) ผลิตภัณฑ์สุขศาสตร์ (Hygiene)



ผลิตภัณฑ์ผงแป้งเพื่อสุขศาสตร์ (Sanitary Clay)



ผลิตภัณฑ์สารบำบัดของเสีย

3) ยาปฏิชีวนะ (Antibiotic)

เป็นผลิตภัณฑ์ยาปฏิชีวนะสำหรับปศุสัตว์ มีทั้งรูปแบบฉีด ละลายน้ำ หรือผสมอาหาร เพื่อใช้ในการรักษาโรคที่เกิดจากการติดเชื้อแบคทีเรีย ได้แก่ Natidox - 50, Tilmiguard Solution, Moxylguard 50% S, Tarlosin, Ceftiofur Crystalline Free Acid Sterile Suspension, Colicure 40% ตลอดจนผลิตภัณฑ์ Salinox 12% ซึ่งเป็นกลุ่มยาต้านบีดที่ใช้ผสมในอาหารไก่เนื้อ เป็นต้น โดยบริษัทย่อยส่งซื้อขายยาปฏิชีวนะจากผู้ผลิตและผู้จำหน่ายยาสำหรับสัตว์ในประเทศ เพื่อให้สินค้ามีความหลากหลายและครบวงจร สามารถตอบสนองความต้องการของลูกค้าและแก้ปัญหาให้ลูกค้าได้ครอบคลุมมากขึ้น

## คลังสินค้าและการจัดส่งสินค้าให้แก่ลูกค้า

ปัจจุบันบริษัทและบริษัทย่อยไม่ได้บริหารจัดการคลังสินค้าและจัดส่งสินค้าให้แก่ลูกค้าด้วยตนเอง แต่ได้จ้างผู้ให้บริการจากภายนอก คือ บริษัท ซิลลิก ฟาร์มา จำกัด (“ซิลลิกฟาร์มา”) ซึ่งเป็นบริษัทที่ไม่มี ความเกี่ยวข้องหรือไม่ได้เป็นบุคคลที่เกี่ยวข้องกับบริษัท ให้เป็นผู้ดำเนินการแทนตั้งแต่เดือนกันยายน 2561 เป็นต้นมา โดยมีขอบเขตบริการครอบคลุม ตั้งแต่การจัดเก็บสินค้า การบริหารสินค้าคงคลัง การดำเนินการตามคำสั่งซื้อของลูกค้า การจัดส่งและรับคืนสินค้า การติดตามสินค้า การเปิดบัญชีลูกค้าใหม่ การควบคุมสินค้า การวางบิลและการรับชำระสินค้า และการจัดทำรายงานต่างๆ สำหรับการกระจายสินค้าในประเทศของบริษัทและบริษัทย่อย ในทุกช่องทางการจำหน่าย ซึ่งรวมถึงช่องทางออนไลน์ โดยใช้ Social Network ต่างๆ ของบริษัท

สินค้าที่บริษัทจัดหาเพื่อจำหน่ายทั้งจากในประเทศและนำเข้าจากต่างประเทศ จะถูกส่งจากซัพพลายเออร์หรือผู้ผลิตมาเก็บไว้ที่คลังสินค้าสหวิทย์ของซิลลิกฟาร์มา ซึ่งตั้งอยู่เลขที่ 99/2, 99/19-20 หมู่ 3 ถนนบางนา-ตราด กม 23 ตำบลบางเสาธง อำเภอบางเสาธง จังหวัดสมุทรปราการ โดยฝ่ายจัดซื้อของบริษัทจะประสานงานกับซัพพลายเออร์หรือผู้ผลิตสินค้า เพื่อแจ้งกำหนดการส่งสินค้า รายละเอียดสินค้าและเอกสารที่เกี่ยวข้องไปยังคลังสินค้าล่วงหน้าก่อนวันส่งสินค้าเข้าคลังสินค้า และเมื่อสินค้ามาถึงคลังสินค้า เจ้าหน้าที่ของซิลลิกฟาร์มา จะดำเนินการตามขั้นตอนการควบคุมการรับสินค้าเข้าคลังสินค้าตามมาตรฐานและวิธีการปฏิบัติงานของซิลลิกฟาร์มา เช่น การตรวจสอบเอกสารที่เกี่ยวข้อง การถ่ายรูปสินค้า การนำสินค้าออกจากรถบรรทุก การนับจำนวนสินค้า การตรวจสอบสภาพสินค้าจากภายนอก การเก็บตัวอย่างสินค้า และการรับสินค้าเข้าเก็บในคลังสินค้า เพื่อรอคำสั่งปล่อยหรือกระจายสินค้าไปยังลูกค้าของบริษัทและบริษัทย่อยต่อไป

ในด้านการกระจายสินค้าหรือการจัดส่งสินค้าให้แก่ลูกค้าของบริษัทและบริษัทย่อยตามช่องทางการจัดจำหน่ายต่างๆ นั้น เมื่อบริษัทได้รับคำสั่งซื้อสินค้าจากลูกค้าแล้ว เจ้าหน้าที่ประสานงานขาย (Sale Administration) ของบริษัทจะดำเนินการตรวจสอบรายชื่อลูกค้า รายละเอียดสินค้า ราคาสินค้า และโปรแกรมการส่งเสริมการขายต่างๆ เพื่อกรอกแบบฟอร์มคำสั่งซื้อ และแบบฟอร์มการเปิดบัญชีลูกค้าใหม่ (กรณีลูกค้าใหม่) พร้อมเอกสารหลักฐานที่เกี่ยวข้อง ส่งให้ซิลลิกฟาร์มา เพื่อดำเนินการจัดส่งสินค้าตามคำสั่งซื้อให้แก่ลูกค้าของบริษัทและบริษัทย่อยต่อไป ซึ่งซิลลิกฟาร์มา ดำเนินการจัดส่งสินค้าทุกวันยกเว้นวันอาทิตย์ ในกรณีที่ลูกค้าสั่งซื้อสินค้าภายในเวลา 16.00 น. สำหรับการจัดส่งสินค้าในเขตกรุงเทพมหานครและปริมณฑล ซิลลิกฟาร์มาจะดำเนินการจัดส่งเพื่อให้ลูกค้าได้รับสินค้าโดยประมาณภายใน 1 วันทำการ นับจากวันสั่งซื้อ (T+1) และสำหรับการจัดส่งสินค้าไปยังต่างจังหวัด ลูกค้าจะได้รับสินค้าภายใน 3 วันทำการ นับจากวันสั่งซื้อ (T+3) และในกรณีที่ลูกค้าสั่งซื้อสินค้าภายในเวลา 16.00 น. ก็จะได้รับสินค้าถัดจากวันดังกล่าวข้างต้นอีก 1 วันทำการ (T+2 หรือ T+4) ทั้งนี้ การจัดส่งสินค้าของซิลลิกฟาร์มา ครอบคลุมถึงการรับคืนหรือเปลี่ยนสินค้าในกรณีต่างๆ เช่น สินค้าชำรุด เสียหาย ไม่ตรงกับคำสั่งซื้อ เป็นต้น

ซิลลิกฟาร์มาเป็นผู้อนุมัติบัญชีลูกค้าและให้วงเงินเครดิตเทอมแก่ลูกค้าของบริษัทและบริษัทย่อยตามนโยบายและขั้นตอนการปฏิบัติงานของซิลลิกฟาร์มา ซึ่งซิลลิกฟาร์มาเป็นผู้ออกบิลและเรียกเก็บเงินค่าสินค้าจากลูกค้าของบริษัทและบริษัทย่อย โดยบริษัทจะบันทึกซิลลิกฟาร์มาเป็นลูกหนี้และเรียกเก็บเงินค่าสินค้าไปที่ซิลลิกฟาร์มาเพียงรายเดียวตามระยะเวลาเครดิตเทอมที่บริษัทให้แก่ซิลลิกฟาร์มา นอกจากนี้ ซิลลิกฟาร์มามีระบบการรายงานข้อมูลที่ได้มาตรฐาน รวดเร็ว สม่ำเสมอ และทันต่อความต้องการ เพื่อให้บริษัทได้รับทราบข้อมูลความเคลื่อนไหวด้านต่างๆ ที่สำคัญ ได้แก่ ข้อมูลรายงานการขาย ข้อมูลสต็อกสินค้าประเภทต่างๆ ข้อมูลการจัดส่งและรับคืนสินค้าจากลูกค้า รายงานอายุลูกหนี้การค้าค้างชำระ เป็นต้น เพื่อประโยชน์ในการบริหารจัดการและการวางแผนดำเนินงานของบริษัทได้อย่างถูกต้องและรวดเร็ว

ทั้งนี้ ซิลลิกฟาร์มาเป็นผู้นำด้านการจัดจำหน่ายเวชภัณฑ์และผลิตภัณฑ์เพื่อสุขภาพในประเทศไทยและภูมิภาคเอเชีย โดยกลุ่มซิลลิกฟาร์มา มีการดำเนินการในประเทศไทยมาเป็นเวลาประมาณ 70 ปี และมีการจดทะเบียนจัดตั้งเป็นบริษัท ซิลลิก ฟาร์มา จำกัด เมื่อปี 2539 ด้วยทุนจดทะเบียนจำนวน 2 ล้านบาท ปัจจุบันมีทุนจดทะเบียนและเรียกชำระแล้วจำนวน 428 ล้านบาท ถือหุ้นโดยซิลลิก ฟาร์มา โฮลดิ้ง ลิมิเต็ด (บริษัทสัญชาติมาเลเซีย) ร้อยละ 99.9994 โดยในปี 2562

ซิลลิคฟาร์มา มีรายได้รวม 58,702 ล้านบาท สินทรัพย์รวม 21,781 ล้านบาท หนี้สินรวม 20,191 ล้านบาท และมีส่วนของถือหุ้น 1,590 ล้านบาท<sup>5</sup> ซิลลิคฟาร์มา มีการให้บริการที่หลากหลาย ครอบคลุมตั้งแต่การขนส่งและการกระจายสินค้า เช่น ยา อุปกรณ์ทางการแพทย์ และวัสดุการทดลองทางคลินิก บริการดูแลด้านการขายและการตลาด จนถึงให้บริการครบวงจรไปยังร้านค้าปลีก โดยมีเครือข่ายและสิ่งอำนวยความสะดวกใน 13 ประเทศในภูมิภาคเอเชีย รวมถึงการให้บริการแก่แพทย์ โรงพยาบาล ร้านขายยา และคลินิกกว่า 290,000 แห่ง<sup>6</sup> มีความเชี่ยวชาญและนวัตกรรมที่ทันสมัยในการบริหารจัดการห่วงโซ่อุปทาน ทั้งระบบสต็อกสินค้า ระบบจัดการคำสั่งซื้อ ระบบจัดส่ง ระบบวางบิล ซึ่งการว่าจ้างซิลลิคฟาร์มา จะสามารถช่วยให้บริษัทมีระบบการจัดเก็บสินค้าที่ดีและมีมาตรฐาน สามารถตรวจเช็คสินค้าในคลังได้อย่างถูกต้อง การจัดส่งสินค้ามีความสะดวก รวดเร็ว สินค้าส่งถึงมือลูกค้าในสภาพสมบูรณ์และตรงตามกำหนดเวลา และยังช่วยลดความเสี่ยงจากการจัดเก็บหนี้

### ใบอนุญาตที่สำคัญในการประกอบธุรกิจ

การประกอบธุรกิจของบริษัทและบริษัทย่อยเกี่ยวข้องกับการจัดจำหน่ายและการนำเข้าผลิตภัณฑ์ด้านอาหารและยา ซึ่งต้องมีใบอนุญาตที่สำคัญที่ใช้ในการประกอบธุรกิจดังนี้

#### ผู้ได้รับใบอนุญาต

#### ใบอนุญาต

- |                |   |   |
|----------------|---|---|
| บริษัท         | : | <ol style="list-style-type: none"> <li>1. ใบอนุญาตนำเข้าหรือส่งอาหารเข้ามาในราชอาณาจักร (อ.7) เลขที่ 10-3-21349 จากสำนักงานคณะกรรมการอาหารและยา (อย.)</li> <li>2. ใบอนุญาตนำเข้าหรือส่งยาแผนปัจจุบันเข้ามาในราชอาณาจักร (น.ย.2) เลขที่ กท 26/2549 จาก อย. โดยใบอนุญาตกำหนดต้องมีเอกสารขึ้นหนึ่งปฏิบัติงานประจำในบริษัทเพื่อทำหน้าที่ควบคุมยาที่นำเข้าหรือส่งเข้ามาในราชอาณาจักรให้เป็นไปตามข้อกำหนดตำรับยาที่ได้ขึ้นทะเบียนไว้ ควบคุมการปฏิบัติเกี่ยวกับฉลาก ควบคุมการปฏิบัติเกี่ยวกับใบรับรองของผู้ผลิตแสดงรายละเอียด การวิเคราะห์ยา และเอกสารกำกับยา ควบคุมการกำกับบัญชียาและการเก็บยาตัวอย่าง ควบคุมการนำเข้าหรือส่งยาเข้ามาในราชอาณาจักร และควบคุมการจัดเก็บยาที่นำเข้าหรือส่งเข้ามาในราชอาณาจักร ณ สถานที่เก็บยา เป็นต้น</li> <li>3. ใบอนุญาตขายส่งยาแผนปัจจุบัน (ย.ย.8) เลขที่ กท 15/2560 จาก อย. โดยใบอนุญาตกำหนดต้องมีเอกสารขึ้นหนึ่งปฏิบัติงานประจำในบริษัทเพื่อทำหน้าที่ควบคุมการแยกเก็บยา ควบคุมการปฏิบัติเกี่ยวกับฉลาก ควบคุมการกำกับบัญชียา ควบคุมการขายส่งยาแผนปัจจุบัน เป็นต้น</li> <li>4. ใบอนุญาตผลิตยาแผนปัจจุบัน (ผ.ย.2) เลขที่ กท 1/2564 จาก อย.</li> <li>5. ใบอนุญาตนำเข้าซึ่งอาหารสัตว์ (บ.น.ส.1) เล่มที่ 34 ฉบับที่ 26/2559 จากกรมปศุสัตว์</li> <li>6. ใบอนุญาตขายอาหารสัตว์ (บ.น.ส.1) เลขที่ 61260000307646 จากกรมปศุสัตว์</li> </ol> |
| อินเตอร์เวกต้า | : | <ol style="list-style-type: none"> <li>1. ใบอนุญาตนำเข้าซึ่งอาหารสัตว์ (บ.น.ส.1) เล่มที่ 34 ฉบับที่ 29/2559 จากกรมปศุสัตว์</li> <li>2. ใบอนุญาตขายอาหารสัตว์ (บ.น.ส.1) เลขที่ 62260000300388 จากกรมปศุสัตว์</li> <li>3. ใบอนุญาตขายส่งยาแผนปัจจุบัน (ย.ย.8) เลขที่ กท 11/2561 จาก อย. โดยใบอนุญาตกำหนดต้องมีเอกสารขึ้นหนึ่งปฏิบัติงานประจำในบริษัทเพื่อทำหน้าที่</li> </ol>   |

<sup>5</sup> ที่มา : ข้อมูลจาก [http:// www.corpus.bol.co.th](http://www.corpus.bol.co.th)

<sup>6</sup> ที่มา : ข้อมูลจาก <http://www.zuelligfirst.com>

ควบคุมการแยกเก็บยา ควบคุมการปฏิบัติเกี่ยวกับตลาด ควบคุมการทำบัญชียา  
ควบคุมการจ่ายส่งยาแผนปัจจุบัน เป็นต้น

- อินเตอร์ฟาร์มา : 1. ใบอนุญาตขายอาหารสัตว์ (บ.ว.ส.1) เลขที่ 65260000300018 จากกรมปศุสัตว์
- โมเดิร์น ฟาร์มา : 1. ใบอนุญาตนำเข้าหรือส่งยาแผนปัจจุบันเข้ามาในราชอาณาจักร (น.ย.2) เลขที่ สป 4/2555 จาก อย.  
2. ใบอนุญาตผลิตยาแผนปัจจุบัน (ผ.ย.2) เลขที่ 1/2554 จาก อย.  
3. ใบอนุญาตขายส่งยาแผนปัจจุบัน (ว.ย.8) เลขที่ สป 20/2562 จาก อย.

นอกจากนี้ ผลิตภัณฑ์ที่บริษัทและบริษัทย่อยนำมาจำหน่ายได้รับอนุญาตหรือขึ้นทะเบียนจากหน่วยงานที่เกี่ยวข้องทุกผลิตภัณฑ์ โดยเป็นผลิตภัณฑ์ที่ผลิตจากโรงงานที่ได้มาตรฐานและผลิตภัณฑ์ที่ได้รับการขึ้นทะเบียนอย่างถูกต้องครบถ้วนมาแล้วจากผู้ผลิตนั้นๆ สำหรับผลิตภัณฑ์ที่สั่งซื้อหรือสั่งผลิตจากต่างประเทศและบริษัทหรือบริษัทย่อยเป็นผู้นำเข้ามานั้น ก่อนการนำเข้ามาเพื่อจำหน่าย บริษัทหรือบริษัทย่อยต้องดำเนินการขออนุญาตหรือขึ้นทะเบียนจากหน่วยงานต่างๆ ได้แก่ ผลิตภัณฑ์เสริมอาหารต้องได้รับอนุญาตนำเข้าจาก อย. ผลิตภัณฑ์เครื่องสำอางต้องขอจดแจ้งเครื่องสำอางกับ อย. ผลิตภัณฑ์เสริมอาหารและอาหารสัตว์ สารผสมล่วงหน้าและผลิตภัณฑ์สุภาพศาสตร์สำหรับสัตว์ ต้องได้รับอนุญาตนำเข้าจาก กองควบคุมอาหารและยาสัตว์ กรมปศุสัตว์ และยาสัตว์ ต้องได้รับอนุญาตนำเข้าจาก อย. เป็นต้น

สำหรับบริษัท โมเดิร์น ฟาร์มา จำกัด เป็นบริษัทย่อยของบริษัท อินเตอร์ ฟาร์มา จำกัด (มหาชน) โดยการซื้อขายกิจการบริษัท โมเดิร์น ฟาร์มา จำกัด เมื่อวันที่ 27 พฤศจิกายน 2563 สถานที่ตั้งเลขที่ 197/1 หมู่ 1 ถนนสุขสวัสดิ์ ตำบลปากคลองบางปลากด อำเภอสุมทิวะเจติย จังหวัดสมุทรปราการ 10290 บริษัท โมเดิร์น ฟาร์มา จำกัด ประกอบธุรกิจหลัก ผลิตยาแผนปัจจุบันสำหรับมนุษย์และยาสำหรับสัตว์ โรงงานของบริษัท โมเดิร์น ฟาร์มา จำกัด ได้รับรองมาตรฐาน GMP จาก อย. และได้รับรองจาก ISO 9001 : 2015 คือ มาตรฐานของระบบบริหาร คุณภาพ ตรงตามความต้องการของลูกค้าอย่างสม่ำเสมอ สินค้าที่โรงงานผลิตแบ่งออกเป็น 5 หมวด ได้แก่ ยาเม็ด ยาน้ำ ยาขี้ผึ้งหรือครีม ยาแคปซูล และ ยาผง แต่ละประเภทยาได้รับความนิยมจากผู้บริโภคเป็นอย่างมาก อาทิเช่น

#### 1. หมวดยาเม็ด



METFORIN (ยาเบาหวาน)



METFORIN 850 (ยาเบาหวาน)



INGESIC (ยาลดไข้แก้ปวด)



ZYRITINE (ยาแก้แพ้)



ZYFOPRO-500 (ยาฆ่าเชื้อแบคทีเรีย)

2. หมวดยาแก้ไอ



SALDA SYRUP  
(ยาขยายหลอดลม)



BISOZIN SYRUP (ยาแก้ไอ)



PYRANAR SYRUP  
(ยาแก้ไอ)



คาลาไมน์ 888 โลชั่น  
(ยาทาแก้แพ้ - แก้คัน)

3. หมวดยาแก้ปวดหรือคลายกล้ามเนื้อ



P-GEL  
(ยาทาแก้ปวดเมื่อย)



DRAGON MUSCLE RUB  
(ยาทาแก้ปวดเมื่อย)

4. หมวดยาแก้กรดไหลย้อน



OMEZOLE  
(ยารักษาโรคกระเพาะ)



ITRAZOLE  
(ยาฆ่าเชื้อรา)

5. หมวดยาแก้ไอ



SUPENAC  
(ยาละลายเสมหะ)



VICHLOTEP  
(ยาสำหรับสัตว์)

กำลังการผลิตผลิตภัณฑ์ยา / ปี :

รายการ	จำนวน	หน่วยนับ
1. ยารูปแบบน้ำ	90,000	Ltr.
2. ยารูปแบบผง	60,000	Kg.
3. ยารูปแบบเม็ดตอก	600,000,000	Tabs.
4. ยารูปแบบครีม	10,000	Kg.
5. ยารูปแบบแคปซูล	50,000,000	Cabs.

การจัดจำหน่ายผลิตภัณฑ์ของบริษัท โมเดิร์น ฟาร์มา จำกัด ได้จัดจำหน่ายหลายช่องทางทั้งภายในประเทศ ประกอบด้วย โรงพยาบาลทั้งภาครัฐและเอกชน คลินิก ร้านขายยา และออกส่งต่างประเทศ อาทิเช่น เมียนมาร์ กัมพูชา ลาว และฮ่องกง บริษัท โมเดิร์น ฟาร์มา จำกัด ยังเปิดช่องทางในรับจ้างผลิตยาให้กับลูกค้าอีกด้วย ผลิตภัณฑ์ของบริษัท โมเดิร์น ฟาร์มา จำกัด ได้มีการจำหน่ายหลายช่องทางและมีสัดส่วนการขายของบริษัท โมเดิร์น ฟาร์มา จำกัด ได้แบ่งออกเป็นสัดส่วนการขายดังต่อไปนี้

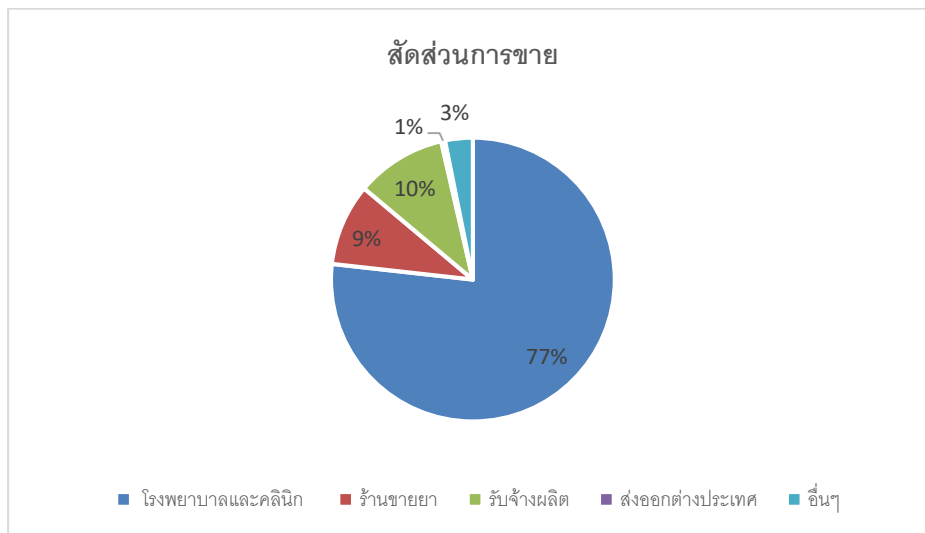

ผลิตภัณฑ์ยาของบริษัท โมเดิร์น ฟาร์มา จำกัด ได้รับมาตรฐาน GMP จาก อย. และระบบ ISO 9001 : 2015 โดยบริษัทมีนโยบายด้านคุณภาพ “ผลิตยาคุณภาพ ตรงตามมาตรฐาน มุ่งมั่นพัฒนา เพื่อความพึงพอใจในการบริการ” ซึ่งบริษัทยึดมั่นมาโดยตลอด ทั้งระบบการควบคุมคุณภาพวัตถุดิบ การผลิต การบรรจุ และการจัดส่งให้กับลูกค้า พร้อมทั้งดูแลสิ่งแวดล้อมในการปฏิบัติงาน กระบวนการกำจัดของเสีย เป็นต้น ซึ่งบริษัทได้รับรางวัลโรงงานมากมาย อาทิเช่น โครงการพัฒนาศักยภาพการใช้ประโยชน์จากจ๊วเสีย (3Rs) จากกรมโรงงานอุตสาหกรรม รางวัลการรับรองระบบการจัดการสิ่งแวดล้อมขั้นที่ 2 จากกรมโรงงานอุตสาหกรรม



บริษัท โมเดอร์น ฟาร์มา จำกัด ได้รับใบประกาศนียบัตรจากกรมโรงงานอุตสาหกรรม รับรองระบบการจัดการสิ่งแวดล้อม ชั้นที่ 2



### โครงการพัฒนาศักยภาพการใช้ประโยชน์จากของเสีย

นอกจากโครงการทางด้านสิ่งแวดล้อม ในปี 2564 บริษัท โมเดอร์น ฟาร์มา จำกัด ร่วมพัฒนาบุคลากรทางด้านเภสัชศาสตร์ให้กับนักศึกษา เพื่อฝึกประสบการณ์วิชาชีพ (On site) สาขาวิชาเภสัชศาสตร์ (สายผลิต) โดยให้นักศึกษาเภสัชมีโอกาสได้แลกเปลี่ยนเรียนรู้ในสายงานทางด้านการผลิต, การควบคุมคุณภาพ, การประกันคุณภาพของโรงงานผลิตยา และการผลิตผลิตภัณฑ์เสริมอาหาร นอกจากนี้บริษัทส่งเสริมให้พนักงานมีจิตอาสาช่วยเหลือสังคม โดยการเข้าร่วมกิจกรรม

1. โครงการแพทย์อาสาตรวจสุขภาพพระภิกษุสงฆ์ เพื่อถวายเป็นพระกุศลสมเด็จพระอริยวงศาคตญาณ (อัมพร อมฺพโร) สมเด็จพระสังฆราช สกลมหาสังฆปริณายก ณ วัดหงส์รัตนาราม ราชวรวิหาร เมื่อวันที่ 14 มีนาคม 2564
2. โครงการ ปสพ. ส่งกำลังใจ สู้ภัยโควิด
3. โครงการมาตรการป้องกันการแพร่ระบาด COVID-19 ในสถานประกอบการ

ในปี 2564 บริษัท โมเดอร์น ฟาร์มา จำกัด ได้มีการลงทุนเพิ่มเติมโดยเพิ่มอาคารผลิต ผลิตภัณฑ์เสริมอาหาร และได้รับใบอนุญาตผลิตและจำหน่ายผลิตภัณฑ์เสริมอาหาร ในกลุ่มรูปแบบเม็ดตอก ชนิดผง และชนิดแคปซูล เมื่อวันที่ 11 ตุลาคม 2564 เพื่อรองรับการรับจ้างผลิตผลิตภัณฑ์เสริมอาหาร และได้รับความไว้วางใจ จากบริษัทคู่ค้า มีการร่วมวิจัยและพัฒนาผลิตภัณฑ์เสริมอาหาร และผลิตเพื่อส่งมอบให้กับบริษัทคู่ค้า นอกจากนี้ ยังสร้างความมั่นใจให้กับบริษัทคู่ค้าต่างๆ โดยการขอรับรองระบบคุณภาพตามข้อกำหนดมาตรฐานระบบคุณภาพ GHP และ HACCP ซึ่งได้รับการรับรองเมื่อวันที่ 25 พฤศจิกายน 2564 นอกจากนี้เพื่อเป็นการเพิ่มโอกาสทางการค้าให้กับผู้ว่าจ้างผลิต ทางบริษัทได้ขอการรับรองผลิตภัณฑ์ฮาลาล ให้กับกระบวนการผลิตผลิตภัณฑ์เสริมอาหาร โดยได้รับการรับรองจากฮาลาล เมื่อวันที่ 22 พฤศจิกายน 2564

และในปี 2565 บริษัท โมเดอร์น ฟาร์มา จำกัด มีความมุ่งมั่นที่จะพัฒนาอย่างต่อเนื่อง เพื่อสร้างความมั่นใจในผลิตภัณฑ์ให้กับผู้บริโภค โดยคำนึงถึงความปลอดภัย จึงได้มีการพัฒนาระบบการจัดการให้เป็นไปตามระบบคุณภาพต่างๆ ที่เกี่ยวข้องกับผลิตภัณฑ์เสริมอาหาร นอกจากนี้ยังเป็นพันธมิตรที่ดีกับผู้ว่าจ้าง ในการค้นหาและคัดเลือกวัตถุดิบที่ดีมีคุณภาพมาทำการผลิตและส่งมอบผลิตภัณฑ์ที่ดีให้เป็นไปตามความต้องการของผู้ว่าจ้าง

ในปี 2565 บริษัทย่อยของบริษัทยังได้เข้าลงทุนโดยการซื้อหุ้นในธุรกิจร้านขายยาและโรงพยาบาล ซึ่งมีรายละเอียดดังนี้

### ธุรกิจร้านขายยา

บริษัท อินเตอร์ ฟาร์มาซี จำกัด ซึ่งเป็นบริษัทย่อยของบริษัทยังได้เข้าลงทุนโดยการซื้อหุ้นของบริษัท ดร. แคร่ จำกัด (“ดร.แคร่”) ในสัดส่วนร้อยละ 88.67 ซึ่งดร.แคร่ดำเนินธุรกิจขายปลีกสินค้าทางเวชกรรม เวชสำอางและสินค้าทางการแพทย์ เพื่อจำหน่ายให้แก่ลูกค้าในประเทศ มีผลิตภัณฑ์ยา เวชภัณฑ์ และผลิตภัณฑ์เพื่อสุขภาพให้ลูกค้าเลือกซื้อถึง 7,000 กว่ารายการ และดำเนินงานภายใต้เครื่องหมายการค้า **LAB Pharmacy** โดยมีช่องทางการขายและบริการ ดังนี้

1. สาขา LAB Pharmacy ปัจจุบันมีสาขาจำนวน 21 สาขา

ลำดับที่	สาขา
1	สีลมคอมเพล็กซ์
2	เอ็มโพเรียม
3	เดอะมอลล์ ท่าพระ
4	เค วิลเลจ
5	เทอมินอล 21
6	เดอะวอล์ค สาทรราชพฤกษ์
7	เดอะมอลล์ บางแค
8	เดอะ คริสตัล ราชพฤกษ์
9	เอ็มควอเทียร์
10	สยามพารากอน
11	เซ็นทรัลเวิลด์
12	เดอะมอลล์ นครราชสีมา (โคราช)
13	บลูพอร์ต หัวหิน
14	MRT สถานีลาดพร้าว
15	นางลิ้นจี่
16	ไอคอนสยาม
17	ดีไซน์ วิลเลจ พุทธมณฑล
18	LAB Online Store
19	The Promenade
20	เดอะมอลล์ งามวงศ์วาน
21	เวลา สีนธรวิลเลจ

2. ช่องทางออนไลน์แพลตฟอร์ม (Shopee, LAZADA, JD Central และ Thisshop)

### ธุรกิจโรงพยาบาล

บริษัท อินเตอร์ เวลเนส จำกัด ซึ่งเป็นบริษัทย่อยของบริษัทยังได้เข้าลงทุนโดยการซื้อหุ้นของบริษัทย่อย นวัตกรรม จำกัด (“นวัตกรรม”) ในสัดส่วนร้อยละ 50 ซึ่งนวัตกรรมประกอบธุรกิจโรงพยาบาลเอกชน สถานพยาบาล รับรักษาคนไข้และผู้ป่วย มีสถานะเป็นโรงพยาบาลทั่วไปขนาดกลาง จำนวน 59 เตียง ชื่อโรงพยาบาลนวัตกรรม ตามใบอนุญาตให้ประกอบกิจการสถานพยาบาล เลขที่ 10201001661 ลงวันที่ 30 เมษายน 2561 และใบอนุญาตให้ดำเนินการสถานพยาบาล เลขที่ 10201001851 ลงวันที่ 30 เมษายน 2561 ซึ่งเป็นฉบับปัจจุบัน โรงพยาบาลนวัตกรรมตั้งอยู่บนที่ดินโฉนดที่ดินเลขที่ 62887 และ 62889 ตำบลในเมือง อำเภอเมืองนครราชสีมา จังหวัดนครราชสีมา มีเนื้อที่ดิน 6 ไร่ 84.6 ตารางวา

และ 1 ถึง 3 ตารางว่า โดยมีนายแพทย์พรชัย สีสานพันธ์ เป็นผู้ดำเนินการสถานพยาบาล โรงพยาบาลประกอบด้วย แผนกผู้ป่วยใน แผนกผู้ป่วยนอก (OPD) แผนก ICU แผนกสูติศาสตร์เวช แผนกผ่าตัด แผนกอายุรกรรมหัวใจ แผนกหัวใจและทรวงอก แผนกโสตศอนาสิก แผนก MRI แผนก X-RAY แผนกทันตกรรม แผนกกายภาพและฟื้นฟูและแผนกฉุกเฉิน

## (2) การตลาดและการแข่งขัน

### 1) กลยุทธ์การแข่งขัน

#### 1.1) นำเสนอผลิตภัณฑ์ที่มีคุณภาพสูง

บริษัทเชื่อว่าปัจจัยที่มีผลต่อความสำเร็จและการเติบโตอย่างยั่งยืนทางธุรกิจ คือ คุณภาพของผลิตภัณฑ์ที่ช่วยสร้างความพึงพอใจและอัตราการซื้อซ้ำของลูกค้า รวมถึงการพัฒนาผลิตภัณฑ์ การนำเสนอผลิตภัณฑ์และนวัตกรรมใหม่ๆ ที่มีคุณภาพออกสู่ตลาดอย่างต่อเนื่อง โดยบริษัทให้ความสำคัญกับการคิดค้น พัฒนา และ นำเสนอผลิตภัณฑ์ที่มีคุณภาพและประสิทธิภาพสูง ได้มาตรฐานและปลอดภัยต่อผู้บริโภค เพื่อสร้างความน่าเชื่อถือ ความแตกต่างจากผลิตภัณฑ์ประเภทเดียวกันในตลาด และเพื่อตอบสนองความต้องการของผู้บริโภคได้อย่างครบถ้วน

บริษัทมีนโยบายคัดเลือกและจ้างผู้ผลิตทั้งในประเทศและต่างประเทศ ที่มีการผลิตที่ได้มาตรฐาน สามารถผลิตและจัดหาวัตถุดิบที่มีคุณภาพและมีประสิทธิภาพตรงตามส่วนประกอบที่บริษัทต้องการ ซึ่งเป็นสูตรและการผลิตเฉพาะของ บริษัท รวมทั้งมีการทดสอบผลิตภัณฑ์ทุกชนิดก่อนการวางตลาด เพื่อให้มั่นใจได้ว่าเป็นผลิตภัณฑ์ที่ดี มีคุณภาพ และเชื่อถือได้ อันเป็นการเสริมสร้างแบรนด์สินค้าของบริษัทให้มีความแข็งแกร่ง และมีศักยภาพในการแข่งขันในระยะยาว ในส่วนของการจัดหาผลิตภัณฑ์อื่นๆ จากภายนอกเพื่อบำจํานายนั้น บริษัทมีการคัดเลือกผลิตภัณฑ์ที่เชื่อถือได้ ภายใต้การผลิตที่ได้มาตรฐานและได้รับอนุญาตอย่างถูกต้อง รวมทั้งเป็นผลิตภัณฑ์ที่ได้รับการยอมรับและสามารถแข่งขันในตลาดได้

นอกจากนี้ บริษัทมีการติดตามและวิเคราะห์ภาวะตลาดอย่างต่อเนื่อง เพื่อการพัฒนาผลิตภัณฑ์และการสรรหาผลิตภัณฑ์ใหม่ๆ ให้เหมาะสมกับสภาพการแข่งขันในตลาด กระแสความนิยมและความต้องการที่เปลี่ยนแปลงไปของผู้บริโภค รวมทั้งเพื่อการใช้ประโยชน์จากผลิตภัณฑ์ได้มากขึ้น

#### 1.2) ส่งเสริมผลิตภัณฑ์และตราสินค้าให้เป็นที่รู้จักในวงกว้าง

บริษัทมุ่งเน้นการทำการตลาดเพื่อสร้างความรู้ ความเข้าใจ เกี่ยวกับคุณสมบัติและจุดเด่นของผลิตภัณฑ์ให้แก่ผู้บริโภคได้รู้จักในวงกว้าง เพื่อให้เกิดการรับรู้ เชื่อมั่น และจดจำตราสินค้าของบริษัท ซึ่งมีผลต่อการตัดสินใจเลือกซื้อสินค้าของผู้บริโภค ซึ่งบริษัทเชื่อว่าการทำการตลาดเพื่อกระตุ้นให้ผู้บริโภคมีความสนใจในสุขภาพมากขึ้น จะส่งผลต่อผลิตภัณฑ์ของบริษัท โดยผลิตภัณฑ์ที่เกี่ยวข้องกับสุขภาพของบริษัท มีส่วนประกอบของสารอาหาร และแร่ธาตุต่างๆ มากมาย ที่มีคุณสมบัติหลากหลาย เป็นที่ยอมรับโดยทั่วไปผ่านทางผลงานวิชาการที่เกี่ยวข้องกับคุณสมบัติและประสิทธิภาพของส่วนประกอบของผลิตภัณฑ์นั้นๆ ซึ่งบริษัทมีการนำเสนอความรู้เกี่ยวกับผลิตภัณฑ์อย่างต่อเนื่องเป็นประจำ เพื่อสร้างความสนใจแก่ผู้บริโภคผ่านการทำการตลาด การโฆษณาประชาสัมพันธ์ การให้ข้อมูลทางวิชาการ การเผยแพร่ความรู้ ความเข้าใจ และคุณสมบัติต่างๆ ของแต่ละผลิตภัณฑ์ ในรูปแบบที่เข้าใจง่าย ผ่านสื่อต่างๆ อาทิ นิตยสาร แผ่นพับ โบรชัวร์ รายการโทรทัศน์ และเว็บไซต์ต่างๆ เป็นต้น รวมถึงการให้ตัวอย่างสินค้าเพื่อกระตุ้นให้เกิดการทดลองใช้ผลิตภัณฑ์ และความต้องการในผลิตภัณฑ์นั้นๆ ซึ่งจะช่วยให้บริษัทมีรายได้และส่วนแบ่งตลาดที่เพิ่มสูงขึ้นในอนาคต

บริษัทมีการประชาสัมพันธ์สินค้าและส่งเสริมการขายผ่านช่องทางออนไลน์ต่างๆ ทำให้เกิดการติดต่อสื่อสารกับลูกค้าได้อย่างสะดวก รวดเร็ว โดยบริษัทได้จัดให้มีสื่อออนไลน์ ได้แก่ Facebook : Interpharma Thailand, Instagram : interpharmaofficial, Line@ ID : @interpharma เป็นต้น ช่องทางซื้อสินค้าออนไลน์ทางเว็บไซต์ [www.interpharmastore.com](http://www.interpharmastore.com) รวมทั้งจัดให้มี Call Center ทางโทรศัพท์หมายเลข 0-2634-0225 หรือ 08-2422-5999 เพื่ออำนวยความสะดวกให้แก่ลูกค้าในการติดต่อกับบริษัทได้โดยตรง ซึ่งลูกค้าสามารถสอบถามรายละเอียดเกี่ยวกับผลิตภัณฑ์ แสดงความคิดเห็น แนะนำ ทิชช หรือแจ้งปัญหาเกี่ยวกับสินค้าหรือบริการต่างๆ เพื่อรับทราบความต้องการของ

ลูกค้าแต่ละราย และรับทราบปัญหาเพื่อการแก้ไขปรับปรุงต่อไป ตลอดจนเป็นการสร้างความสัมพันธ์ที่ดีระหว่างบริษัทกับลูกค้าในระยะยาว

### 1.3) ขยายช่องทางจำหน่ายไปสู่ตลาดต่างประเทศ

บริษัทมีเป้าหมายการดำเนินธุรกิจที่จะเติบโตเป็นบริษัทชั้นนำในการนำเสนอผลิตภัณฑ์สุขภาพ และจะขยายช่องทางจัดจำหน่ายและทำการตลาดทั้งในประเทศและต่างประเทศ เพื่อให้กลุ่มลูกค้าเป้าหมายสามารถเข้าถึงผลิตภัณฑ์ได้ง่าย ซึ่งในปัจจุบันบริษัทและบริษัทย่อยจำหน่ายผลิตภัณฑ์เฉพาะในประเทศผ่านช่องทางการจำหน่ายต่างๆ ที่ครอบคลุมทั้งสถานพยาบาล ร้านค้า ร้านขายยา เครื่องสำอางร้านค้าปลีกสมัยใหม่ (Modern Trade) และช่องทางออนไลน์ต่างๆ ซึ่งตามแผนการสร้างความสำเร็จในอนาคต บริษัทมีเป้าหมายที่จะขยายช่องทางการจำหน่ายผลิตภัณฑ์ภายใต้ตราสินค้าของบริษัไปยังตลาดใหม่ๆ ในต่างประเทศ เพื่อเป็นโอกาสในการเพิ่มยอดขายให้แก่บริษัท โดยวางแผนการทำการตลาดและการจำหน่ายผลิตภัณฑ์ของบริษัททุกผลิตภัณฑ์ในภูมิภาคเอเชียตะวันออกเฉียงใต้ ได้แก่ ประเทศในกลุ่ม CLMV และประเทศอื่นๆ ในเอเชีย เช่น ประเทศเกาหลีใต้ และจีน เป็นต้น รวมถึงการหาพันธมิตรทางธุรกิจในการเปิดตลาดในภูมิภาคยุโรป และอเมริกา

ทั้งนี้ บริษัทอยู่ในช่วงเริ่มต้นของการทำการตลาดในต่างประเทศ ที่ได้เริ่มวางรากฐานทางธุรกิจ โดยเฉพาะในด้านบุคลากร ความรู้ ความเข้าใจ ขั้นตอนการขึ้นทะเบียนผลิตภัณฑ์ และกฎระเบียบต่างๆ ที่เกี่ยวข้องกับการทำการค้าในประเทศนั้นๆ ซึ่งบริษัทมุ่งเน้นการสร้างความสัมพันธ์อันดีกับคู่ค้า เครื่องอำนวยความสะดวกในต่างประเทศ โดยมีการเข้าร่วมงานสัมมนา งานประชุมนิทรรศการ งานแสดงสินค้า รวมถึงการร่วมมือกับหน่วยงานที่เกี่ยวข้องกับการจำหน่ายสินค้าในต่างประเทศ เช่น กรมส่งเสริมการค้าระหว่างประเทศ กรมส่งเสริมการค้าส่งออก เป็นต้น เพื่อเป็นการสำรวจตลาดและสร้างโอกาสในการเข้าสู่ตลาดของประเทศนั้นๆ

### 1.4) เพิ่มผลิตภัณฑ์ให้มีความหลากหลายมากขึ้น

บริษัทให้ความสำคัญกับการพัฒนา คิดค้น และนำเสนอผลิตภัณฑ์ใหม่ๆ ที่มีความหลากหลายมากขึ้น เพื่อตอบสนองความต้องการที่แตกต่างกันของลูกค้าแต่ละกลุ่มให้ครอบคลุมมากขึ้น โดยบริษัทจะได้ประโยชน์จากกลุ่มลูกค้าเดิมที่ชื่นชอบในผลิตภัณฑ์เดิมของบริษัทอยู่แล้ว ทำให้เกิดความสนใจซื้อผลิตภัณฑ์ใหม่เพิ่มขึ้น อีกทั้งยังสามารถเพิ่มฐานลูกค้าใหม่จากผลิตภัณฑ์ใหม่ที่เพิ่มขึ้นด้วย ซึ่งในแต่ละปีบริษัทได้มีการออกผลิตภัณฑ์ใหม่ๆ เพิ่มขึ้นทุกปี ซึ่งแต่ละผลิตภัณฑ์มีคุณสมบัติแตกต่างกันไปและสามารถครอบคลุมการดูแลด้านสุขภาพและความงามได้มากขึ้น

ในปี 2564 บริษัทได้ออกผลิตภัณฑ์ใหม่ รวม 6 รายการ ได้แก่ *Probac FIT 2 sku* ขึ้นไปโอติกเพื่อการควบคุมน้ำหนัก *Bravo FIT 10 capsules* เพื่อสุขภาพของกระเพาะรวมสำหรับคุณผู้ชายโดยเฉพาะ *Wonder FIT 30 capsules* เพื่อสุขภาพของกระเพาะรวมสำหรับคุณผู้หญิงโดยเฉพาะ ลดอาการปวดประจำเดือน และลดอาการวัยทอง *TS6 10 sachets (For skin)* ขึ้นไปโอติกเพื่อผิวพรรณ *Probac Ultra Collagen 30 sachets* คอลลาเจนผสมขึ้นไปโอติกเพื่อผิวพรรณ และลดริ้วรอย *Protein Fit x2 10 sachets* โปรตีนจากพืชเพื่อการควบคุมน้ำหนัก และสร้างมวลกล้ามเนื้อ

ในปี 2565 บริษัทได้ออกผลิตภัณฑ์ใหม่รวม 3 รายการ ได้แก่ *Probac Mood* ขึ้นไปโอติกเพื่อช่วยลดความเครียด *Magnesium* แมกนีเซียมเม็ดผสมวิตามินบีรวม ช่วยลดการอักเสบของกล้ามเนื้อ ไมเกรน *D cholest* ลดไขมันในเลือด และกระตุ้นการไหลเวียนโลหิต

ในปี 2566 บริษัทได้ออกผลิตภัณฑ์ใหม่รวม 1 รายการ ได้แก่ *Prohare* ลดผมร่วง ผมบาง และสร้างผมใหม่

### 1.5) วิจัยและพัฒนาผลิตภัณฑ์เพื่อการสร้างแบรนด์ให้มีความแข็งแกร่ง

บริษัทมุ่งเน้นการสร้างแบรนด์หรือตราสินค้าของบริษัทให้มีความแข็งแกร่ง ด้วยการวิจัยและพัฒนาผลิตภัณฑ์ให้ดีขึ้นอย่างต่อเนื่อง เพื่อให้บรรลุเป้าหมายในการเป็นบริษัทชั้นนำในการนำเสนอผลิตภัณฑ์ด้านสุขภาพ โดยให้ความสำคัญกับผลิตภัณฑ์ที่ดีเยี่ยม เพื่อให้ผู้บริโภคมีสุขภาพที่ดี ซึ่งที่ผ่านมาบริษัทประสบความสำเร็จในการค้นคว้าและพัฒนาผลิตภัณฑ์ที่มีคุณสมบัติโดดเด่น หลากหลาย และมีความแตกต่างจากผลิตภัณฑ์อื่นๆ ในตลาด เช่น การนำเทคโนโลยีชีวภาพโดยการใช้โปรไบโอติก (Probiotic) และพรีไบโอติก (Prebiotic) มาเป็นส่วนประกอบในผลิตภัณฑ์ที่บริษัทคิดค้นขึ้น เพื่อสร้างความสมดุลในระบบของร่างกาย ป้องกันโรค และช่วยให้ร่างกายแข็งแรงขึ้น ซึ่งสามารถตอบสนองความต้องการของผู้บริโภคที่มีแนวโน้มใส่ใจดูแลสุขภาพ เพื่อการมีสุขภาพที่ดี ะลอวัย และมีชีวิตที่ยืนยาวขึ้นได้เป็นอย่างดี นอกจากนี้ บริษัทได้ร่วมมือกับคู่ค้าที่เป็นผู้รับจ้างผลิตสินค้าให้กับบริษัททั้งในประเทศและต่างประเทศในการพัฒนาสูตรการผลิตและเทคโนโลยีการผลิต เพื่อให้ได้ผลิตภัณฑ์ที่มีประสิทธิภาพและมีคุณสมบัติเพิ่มขึ้น สร้างความน่าเชื่อถือและการยอมรับในตลาดมากขึ้น อีกทั้งยังเป็นการสร้างชื่อเสียงและความแข็งแกร่งให้กับแบรนด์ของ INTERPHARMA ด้วยการมีสินค้าที่ดี มีคุณภาพสูงเทียบเท่ากับผลิตภัณฑ์แบรนด์ชั้นนำ ซึ่งบริษัทเชื่อว่าการให้การวิจัยและพัฒนาผลิตภัณฑ์ที่ดีและต่อเนื่อง จะทำให้บริษัทมีความได้เปรียบทางการแข่งขันเหนือคู่แข่งในอุตสาหกรรมเดียวกันในระยะยาว

นอกจากนี้ บริษัทยังได้มีการทำวิจัยร่วมกับผู้ร่วมทุนของบริษัท ซึ่งมีรายละเอียดดังนี้

1. งานวิจัยร่วมกับบริษัท ห้างเย็นเอเซีย ชีฟู้ด จำกัด (มหาชน) เพื่อการพัฒนาอาหารสุนัขและแมว ภายใต้แบรนด์ “MARIA” โดยการคิดค้นสูตรอาหารสุนัขและแมวซึ่งเป็นสูตรของบริษัท และส่งออกจำหน่ายในต่างประเทศ



2. งานวิจัยร่วมกับบริษัท ไทยยูเนียน กรุ๊ป จำกัด (มหาชน) ในการพัฒนาผลิตภัณฑ์ที่มาจากกระดูกปลาน้ำมันปลาภายใต้แบรนด์ “ZEAVITA by Interpharma” ได้แก่ ZEAVITA LISA DHA SHOT, TUNA BONE และ FISH PRO เป็นสูตรที่บริษัทคิดค้นขึ้นเอง ซึ่งบริษัทมีแผนที่จะส่งออกจำหน่ายในตลาดต่างประเทศ และเป็นการดำเนินการจากต้นน้ำไปถึงปลายน้ำ



ในปี 2564 บริษัทได้ลงนามบันทึกข้อตกลงความร่วมมือ (MOU) กับมหาวิทยาลัยสงขลานครินทร์ (ม.อ.) เพื่อร่วมวิจัยและพัฒนากระท่อม และสารสกัดจากกระท่อม เป็นผลิตภัณฑ์สุขภาพครบวงจรมาตรฐานระดับสากล อาทิ เวชภัณฑ์, โภชนาบำบัด, อาหารเสริม และเครื่องดื่บบำรุงสุขภาพ เป็นต้น โครงการความร่วมมือครั้งนี้ ส่วนหนึ่งได้รับงบประมาณสนับสนุนงานวิจัยและพัฒนานวัตกรรมจาก หน่วยบริหารและจัดการทุนด้านการเพิ่มความสามารถในการแข่งขันของประเทศ (บพข.) ซึ่งนับเป็นอีกก้าวอย่างสำคัญของการเดินหน้าสู่บริษัทชั้นนำในการวิจัยพัฒนาและนำเสนอผลิตภัณฑ์สุขภาพแบบครบวงจรมาตรฐานโลก ปัจจุบันได้ดำเนินการก่อสร้างโรงงานเป็นที่เรียบร้อยแล้ว



ในปี 2565 บริษัทได้มีการวิจัยและพัฒนาผลิตภัณฑ์ยาตา เพื่อผลิตยาหยอดตา และยารักษาโรคต้อกระจก ตาม EU standard ที่โรงงานของบริษัทในจังหวัดอยุธยา ซึ่งบริษัทคาดว่าจะดำเนินการแล้วเสร็จภายในปี 2569



และเมื่อวันที่ 28 ตุลาคม 2565 บริษัทได้รับรางวัล Best Innovative Company Awards จากงาน SET AWARDS 2022 ที่จัดขึ้นโดยตลาดหลักทรัพย์แห่งประเทศไทย ซึ่งบริษัทส่งหัวข้อนวัตกรรม เรื่อง “Specialized Probiotic Nutraceuticals: โภชนาบำบัด โปรไบโอติก เพื่อการดูแลสุขภาพเฉพาะทาง” เข้าประกวด



## 2) ภาวะอุตสาหกรรมและการแข่งขัน

ผลิตภัณฑ์รักษาสุขภาพและชะลอวัยที่บริษัทจำหน่ายจัดประเภทเป็นผลิตภัณฑ์เสริมอาหาร ซึ่งมีสถานการณ์การแข่งขันสูง โดยมีผู้ประกอบการในธุรกิจนี้เป็นจำนวนมากทั้งโรงงานที่ผลิตและจำหน่ายเอง โรงงานรับจ้างผลิตสินค้าให้ผู้ประกอบการต่างๆ ผู้ประกอบการนำเข้าสินค้าจากต่างประเทศ หรือบริษัทสาขาของบริษัทในต่างประเทศที่มีสาขาในประเทศไทย ซึ่งทิศทางการแข่งขันสอดคล้องกับพฤติกรรมของผู้บริโภคที่หันมาใส่ใจดูแลสุขภาพมากขึ้น การให้ความสำคัญต่อการดูแลและเสริมสร้างภาพลักษณ์ทั้งรูปร่างและหน้าตาให้ดูดี ตลอดจนทิศทางของประชากรของประเทศไทยที่กำลังจะก้าวสู่สังคมผู้สูงอายุโดยสมบูรณ์ในปี 2564 รวมทั้งการที่ผู้บริโภคต้องการหลีกเลี่ยงผลข้างเคียงจากการใช้ยาในการรักษาต่างเป็นปัจจัยสำคัญในการเลือกใช้ผลิตภัณฑ์สุขภาพมากขึ้น โดยเฉพาะอย่างยิ่งกลุ่มผลิตภัณฑ์รักษาสุขภาพและชะลอวัยที่มีนวัตกรรมที่ให้คุณค่าทางโภชนาการและมีหลักฐานการวิจัยแล้วว่า สารอาหารบางชนิดมีประสิทธิภาพในการป้องกันโรคและส่งเสริมสุขภาพโดยปราศจากผลข้างเคียง เช่น ช่วยเรื่องความจำ ระบบย่อยอาหาร การดูดซึม การไหลเวียนเลือด การนอนหลับ บำรุงสายตา กระดูก กล้ามเนื้อ ช่วยขับถ่าย เป็นต้น นอกจากนี้ การแข่งขันของผู้ประกอบการต่างๆ ยังมาจากการค้นหาผลิตภัณฑ์ของผู้บริโภคสามารถทำได้ง่ายจากการรับรู้และเข้าถึงข้อมูลข่าวสารที่เกี่ยวข้องได้อย่างรวดเร็วผ่านช่องทางที่หลากหลายโดยเฉพาะสื่อสังคมออนไลน์ต่างๆ และสามารถหาซื้อผลิตภัณฑ์สุขภาพได้สะดวกมากขึ้นจากหลายช่องทาง เช่น ร้านขายยาและร้านค้าปลีกสมัยใหม่ ช่องทางออนไลน์ ตัวแทนขายตรง เป็นต้น ทำให้มีการนำเสนอผลิตภัณฑ์ต่างๆ เพื่อเพิ่มทางเลือกให้กับผู้บริโภคมากขึ้น

ตลาดผลิตภัณฑ์สุขภาพสำหรับสัตว์เลี้ยงมีการแข่งขันสูง มีผู้ประกอบการในธุรกิจเป็นจำนวนมาก เนื่องจากปัจจุบันสัตว์เลี้ยงนับเป็นส่วนหนึ่งที่เข้ามามีบทบาทต่อไลฟ์สไตล์การดำรงชีวิต มีคนที่ครองใสมากขึ้น คู่แต่งงานที่ไม่มีบุตรและการก้าวเข้าสู่สังคมผู้สูงอายุ มีคนอายุที่ยืนยาวมากขึ้น มีลูกน้อยลง ทำให้สัตว์เลี้ยงเสมือนเป็นเพื่อนหรือเป็นเสมือนลูกทดแทน ทำให้เกิดจำนวนสัตว์เลี้ยงในประเทศไทยขยายตัวมากขึ้น และส่งผลต่อธุรกิจที่เกี่ยวข้องกับสัตว์เลี้ยงได้รับผลและมีการเติบโตเพิ่มขึ้นตามไปด้วย

สำหรับตลาดผลิตภัณฑ์สำหรับปศุสัตว์มีการแข่งขันค่อนข้างสูง โดยมีผู้ประกอบการในธุรกิจเป็นจำนวนมาก ทั้งผู้ประกอบการในธุรกิจเกษตรอุตสาหกรรมและอาหาร ธุรกิจตัวแทนจำหน่ายผลิตภัณฑ์สำหรับสัตว์เลี้ยงและปศุสัตว์ เป็นต้น โดยทิศทางการแข่งขันสอดคล้องกับการขยายตัวของการใช้ผลิตภัณฑ์สุขภาพในภาคการผลิตปศุสัตว์และโรงงานอาหารสัตว์ที่เพิ่มขึ้นอย่างต่อเนื่อง นอกจากนี้ กรมปศุสัตว์ กระทรวงเกษตรและสหกรณ์ ในฐานะเป็นหน่วยงานหลักที่สำคัญในการกำกับดูแลการผลิตปศุสัตว์ให้มีความปลอดภัยต่อผู้บริโภคและเป็นไปตามมาตรฐาน ได้สนับสนุนโครงการเลี้ยงสัตว์ปลอดการใช้ยาปฏิชีวนะในระบบการผลิตสินค้าปศุสัตว์แบบครบวงจร ซึ่งเป็นการดำเนินการตามแผนยุทธศาสตร์ว่าด้วยการจัดการการดื้อยาต้านจุลชีพประเทศไทย พ.ศ. 2560 - 2564 โดยมีเป้าหมายในการลดการใช้ยาต้านจุลชีพในสัตว์ลงร้อยละ 30 ภายในปี พ.ศ. 2564 ซึ่งจากปัจจัยสนับสนุนดังกล่าวทำให้ปริมาณความต้องการใช้ผลิตภัณฑ์ที่ส่งเสริมการเลี้ยงสัตว์เพื่อการบริโภคโดยลดการใช้ยาปฏิชีวนะมีแนวโน้มสูงขึ้น และส่งผลทำให้ธุรกิจที่เกี่ยวข้องกับผลิตภัณฑ์สำหรับปศุสัตว์มีโอกาสเติบโตเพิ่มขึ้น

ทิศทางเศรษฐกิจการปศุสัตว์ของประเทศไทย จากการสำรวจพฤติกรรมผู้บริโภคอาหารของประชากรไทยของสำนักงานสถิติพบว่า ประชากรไทย ที่บริโภคอาหารกลุ่มเนื้อสัตว์และผลิตภัณฑ์จากสัตว์นั้นมีจำนวนมากถึง 59,066,157 คน ซึ่งคิดเป็นสัดส่วนร้อยละ 95.78 ของจำนวนประชากรทั้งหมด (สำนักงานสถิติแห่งชาติ, 2557) โดยเป็นกลุ่มที่มีการบริโภคทุกวันร้อยละ 31.98 ซึ่งในกลุ่มนี้โดยส่วนใหญ่เป็นเพศหญิงมากถึงร้อยละ 16.21 สะท้อนให้เห็นได้ว่าประชากรไทยเป็น กลุ่มบริโภคเนื้อสัตว์อย่างชัดเจน ปัจจุบันประเทศไทยมีจำนวนประชากรมากเป็นอันดับที่ 21 ของโลก โดยจากสถิติในเดือนกรกฎาคม พ.ศ. 2559 อยู่ที่ 68,200,824 คน (Central Intelligence Agency, 2016) และจำนวนประชากรของไทยปีพ.ศ. 2558 อยู่ที่ 67,959,359 คน โดยเฉลี่ยแล้วประชากรของประเทศไทยมีอัตราการขยายตัวในช่วง 20 ปีที่ผ่านมาอยู่ที่ประมาณร้อยละ 0.71

นอกจากนี้ ด้วยพลวัตของโลกที่เปลี่ยนแปลง ทำให้ผู้บริโภคคำนึงถึงการมีชีวิตที่ยืนยาว ด้วยวิถีของการรักสุขภาพมากขึ้น ตาม 4 Good ได้แก่ Good Food, Good Mood, Good Health และ Good Life ซึ่งในส่วนของการมีชีวิตยืน

ยาวด้วยอาหาร หรือ Good Food นั้น ทำให้คาดการณ์ได้ว่ากลุ่มอาหารที่ตอบโจทย์ผู้บริโภคในปัจจุบันและอนาคตจะมีลักษณะดังนี้ (มติชนออนไลน์, 2559)

- (1) อาหารเพื่อสุขภาพ และอาหารจากธรรมชาติ เช่น Sugar Free, Fat Free, Dairy Free, Organic, Probiotic, Vegan
- (2) อาหารสำหรับผู้สูงอายุ เนื่องจากในอีก 5 ปีข้างหน้า ประเทศไทยจะก้าวเข้าสู่สังคมผู้สูงอายุ อย่างเต็มขั้น
- (3) อาหารฟิวชั่นยุคใหม่ เช่น อาหารที่ผสมผสานวัฒนธรรมดั้งเดิมกับการพัฒนาให้ดูแปลกตา และมีความทันสมัยเพิ่มมากขึ้น
- (4) อาหารสำเร็จรูปหรือกึ่งสำเร็จรูป เพื่อตอบสนองความต้องการของคนเมือง
- (5) อาหารฮาลาล เนื่องจากการขยายตัวที่เพิ่มมากขึ้นของประชากรมุสลิม
- (6) อาหารเสริมและเครื่องดื่มต่างๆ
- (7) อาหารที่ได้รับการยืนยันความปลอดภัยจากระบบต่างๆ โดยองค์กรที่น่าเชื่อถือ
- (8) อาหารที่ได้รับความสนใจ และสามารถเข้าถึงได้ง่าย
- (9) อาหารที่ได้รับอิทธิพลจากโลกดิจิทัลสู่พฤติกรรมผู้บริโภค
- (10) อาหารที่ตอบโจทย์ความต้องการของคนกลุ่ม Generation Z

ดังนั้นสารเสริมหรือสารผสมล่วงหน้าเพื่อเป็นวัตถุดิบต้นน้ำเพื่อผลิตอาหารสัตว์เพื่อเลี้ยงสัตว์ให้เป็นอาหารที่ปลอดภัย แตกต่าง และเพื่อสุขภาพ จึงเป็นที่ต้องการของผู้ผลิตปศุสัตว์ในอนาคต ทางบริษัทจึงเล็งเห็นถึงการตอบสนองผู้ผลิตปศุสัตว์ด้วยการนำผลิตภัณฑ์ที่สามารถช่วยผู้ผลิตปศุสัตว์สามารถผลิตอาหารที่สามารถตอบสนองผู้บริโภคภายใต้ต้นทุนการผลิตที่เป็นไปได้

ภาพรวมการแข่งขันในกลุ่มผลิตภัณฑ์สุขภาพทั้งสำหรับคนและสำหรับสัตว์นั้น ผู้ประกอบการส่วนใหญ่เน้นการแข่งขันด้านคุณภาพและสูตรของผลิตภัณฑ์ ภาพลักษณ์ของตราสินค้า และทัศนคติที่มีต่อตราสินค้าและผลิตภัณฑ์เป็นหลัก โดยมีปัจจัยเสริมอื่นๆ ที่เป็นองค์ประกอบสำคัญในการพิจารณาเลือกซื้อสินค้าของผู้บริโภค เช่น ชื่อเสียงของผู้ผลิต ราคา กิจกรรมส่งเสริมการตลาด นวัตกรรมและเทคโนโลยีการผลิต รูปลักษณ์ของบรรจุภัณฑ์ ช่องทางการจัดจำหน่าย เป็นต้น หากผลิตภัณฑ์ใดมีความน่าเชื่อถือสูง มีภาพลักษณ์ของตราสินค้าที่ดี มีความแตกต่างโดดเด่นเหนือผลิตภัณฑ์คู่แข่งรายอื่น ผลิตภัณฑ์ที่มีความหลากหลายและตอบโจทย์ความต้องการของผู้บริโภคมากที่สุด รวมทั้งยังมีช่องทางในการเลือกซื้อสินค้าที่ง่ายและสะดวก ผลิตภัณฑ์นั้นก็มีโอกาสได้รับการเลือกซื้อหรือเลือกใช้จากผู้บริโภคสูงขึ้น สภาพการแข่งขันในตลาดในแต่ละกลุ่มผลิตภัณฑ์ที่บริษัทและบริษัทย่อยจำหน่าย แบ่งออกเป็น 4 กลุ่ม ดังนี้

- **กลุ่มผลิตภัณฑ์ยาเวชภัณฑ์ (Pharmaceutical Products)**

เป็นผลิตภัณฑ์ยาเวชภัณฑ์ บริษัทให้ความสำคัญต่อยาเพื่อรักษาโรค โดยมุ่งเน้นเรื่องคุณภาพสินค้า ซึ่งเป็นสิ่งที่ผู้บริโภคให้ความสำคัญมากที่สุด โดยให้ความสำคัญต่อกระบวนการการผลิต การควบคุมคุณภาพสินค้าเป็นหลัก นอกจากนี้ยังมีการวิเคราะห์ผลิตภัณฑ์ ในสายการผลิตทุกผลิตภัณฑ์ ก่อนส่งสินค้าออกจำหน่ายให้ผู้บริโภค เพราะเราตระหนักเรื่องความปลอดภัยของผู้บริโภคเป็นหลัก บริษัทมีโรงงานผลิตยาที่ได้มาตรฐานเป็นที่ยอมรับระดับสากล (GMP-PIC/S) มุ่งมั่นพัฒนายาและนวัตกรรมการผลิตอันสืบสมัย เพื่อรองรับการเติบโตของตลาดยาในประเทศและตลาดส่งออก บริษัทมีพนักงานขายและทีมงานที่มีประสบการณ์ มีความเชี่ยวชาญ สำหรับขายผ่านช่องทางการจำหน่ายยาผ่านโรงพยาบาล (Hospital Channel) , การจำหน่ายผ่านร้านขายยา (Over-The-Counter: OTC) และคลินิกแพทย์ต่างๆ ในราคาที่เหมาะสม ทำให้ผู้ป่วยสามารถเข้าถึงยาได้มากขึ้นและง่ายขึ้น เมื่อผนวกกับจุดขายด้านคุณภาพยาและมาตรฐานการบริการส่งมอบยา ที่มีค่าใช้จ่ายต่ำกว่าเมื่อเทียบกับยาต้นแบบ (original product) ปัจจัยข้างต้นจะดึงดูดให้ผู้ป่วยสามารถเข้าถึงยาและบริการรักษาพยาบาลของบริษัท ซึ่งมีส่วนหนุนความต้องการบริโภคยาเพิ่มขึ้นตามมา

- **กลุ่มผลิตภัณฑ์รักษาสุขภาพและชะลอวัย**

ผลิตภัณฑ์ในกลุ่มซันโบโอติก ได้แก่ Probac 7, Probac 10 Plus ซึ่งเป็นผลิตภัณฑ์สุขภาพที่บริษัทเป็นผู้บุกเบิก และมีความแตกต่างจากผลิตภัณฑ์เสริมอาหารอื่นๆ ที่จำหน่ายในตลาด มีคู่แข่งในตลาดเพียงไม่กี่ราย ซึ่งส่วนใหญ่เป็นบริษัทที่นำเข้าผลิตภัณฑ์ยาและเวชภัณฑ์หลากหลายกลุ่มสินค้าและตราสินค้าจากต่างประเทศ เช่น บริษัท แอ็บบอตลาบอเรตอริส จำกัด (ผลิตภัณฑ์เสริมอาหาร Biogaia) ซึ่งมีขนาดธุรกิจทั้งรายได้และสินทรัพย์ที่แตกต่างจากบริษัท ทำให้ไม่สามารถเปรียบเทียบกันได้หากพิจารณาเพียงขนาดธุรกิจว่าบริษัทใดเป็นคู่แข่งสำคัญในระดับเดียวกับบริษัท โดยการแข่งขันจะเป็นการแข่งขันด้านคุณภาพของผลิตภัณฑ์ที่ผู้บริโภครับรู้ได้จากการสื่อสารผ่านช่องทางต่างๆ เพื่อให้ผู้บริโภคตระหนักและรับรู้คุณประโยชน์ของผลิตภัณฑ์ ทำให้เกิดการซื้อใหม่และการซื้อซ้ำ

สำหรับผลิตภัณฑ์เสริมอาหารอื่นๆ ในกลุ่มนี้ที่บริษัทจำหน่าย เช่น ผลิตภัณฑ์เพื่อกระตุ้นภูมิคุ้มกันร่างกาย ผลิตภัณฑ์โอเมก้า 3 ผลิตภัณฑ์รวมสารอาหารเพื่ออวัยวะสำคัญ ผลิตภัณฑ์รวมสารต้านอนุมูลอิสระ ผลิตภัณฑ์วิตามินรวม คู่แข่งขันเป็นบริษัทผู้ผลิตหรือผู้แทนจำหน่ายผลิตภัณฑ์เสริมอาหารทั้งในประเทศและต่างประเทศ ซึ่งมีลักษณะจำหน่ายผลิตภัณฑ์เสริมอาหารทั่วไปที่ผู้บริโภครับประทานเพื่อได้รับสารอาหารครบถ้วน หรือบริโภคให้มีสุขภาพแข็งแรง เช่น บริษัท เมก้า โลฟโซเอ็นซ์ จำกัด (มหาชน) (ผลิตภัณฑ์เสริมอาหารภายใต้ตราสินค้า MEGA We Care) บริษัท เอ็นบีดี เฮลท์แคร์ จำกัด (ผลิตภัณฑ์เสริมอาหารภายใต้ตราสินค้า Vistra) บริษัท แบลคมอร์ส จำกัด (ผลิตภัณฑ์เสริมอาหารภายใต้ตราสินค้า Blackmores) เป็นต้น ซึ่งบริษัทคู่แข่งดังกล่าวมีขนาดธุรกิจทั้งรายได้และสินทรัพย์ที่แตกต่างจากบริษัท ทำให้ไม่สามารถเปรียบเทียบกันได้หากพิจารณาเพียงขนาดธุรกิจว่าบริษัทใดเป็นคู่แข่งสำคัญในระดับเดียวกับบริษัท

- **กลุ่มผลิตภัณฑ์นวัตกรรมความงาม**

ผลิตภัณฑ์หลักของบริษัทในกลุ่มผลิตภัณฑ์นวัตกรรมความงาม ได้แก่ ผลิตภัณฑ์ฟิลาเลอร์ *Perfectha* โดยมีคู่แข่งที่สำคัญ เช่น บริษัท แอลเลอร์แกน (ประเทศไทย) จำกัด (ผลิตภัณฑ์ฟิลาเลอร์ *Juvederm*, บริษัท กัลเดอร์มา (ประเทศไทย) จำกัด (ผลิตภัณฑ์ฟิลาเลอร์ *Restylane, Emervel*) บริษัท เมิร์ซ เฮลท์แคร์ (ประเทศไทย) จำกัด (ผลิตภัณฑ์ฟิลาเลอร์ *Belotero*) เป็นต้น ซึ่งบริษัทเหล่านี้ส่วนใหญ่เกือบทั้งหมดเป็นบริษัทข้ามชาติหรือเป็นบริษัทสาขาของบริษัทต่างประเทศที่มีขนาดธุรกิจใหญ่กว่าบริษัทหลายเท่าตัว (วัดตามขนาดรายได้) และมีผลิตภัณฑ์ที่หลากหลายครบวงจร เช่น เวชภัณฑ์ยา เวชสำอาง เป็นต้น โดยคู่แข่งที่มีขนาดธุรกิจและมีสายผลิตภัณฑ์ใกล้เคียงกันกับบริษัท เช่น (1) บริษัท เมดิเซล จำกัด ซึ่งเป็นบริษัทร่วมลงทุนระหว่างบริษัทสัญชาติไทยและเกาหลีใต้ ประกอบธุรกิจนำเข้าและเป็นตัวแทนจำหน่ายผลิตภัณฑ์ฟิลาเลอร์ *Neuramis* เป็นต้น

- **กลุ่มผลิตภัณฑ์สุขภาพสำหรับสัตว์**

- **ผลิตภัณฑ์เพื่อดูแลและส่งเสริมสุขภาพของสัตว์เลี้ยง** แบ่งออกเป็น 2 กลุ่มตามลักษณะผลิตภัณฑ์ คือ

1) กลุ่มผลิตภัณฑ์สุขภาพสำหรับสัตว์เลี้ยงที่ไม่เน้นอาหารสัตว์เลี้ยง คู่แข่งที่สำคัญในกลุ่มนี้ประกอบด้วย

- กลุ่มธุรกิจผลิตภัณฑ์โภชนเภสัชสำหรับสัตว์เลี้ยง : คู่แข่งขันในกลุ่มนี้ส่วนใหญ่เป็นผู้ผลิตและจำหน่ายผลิตภัณฑ์เสริมอาหารสำหรับสัตว์เลี้ยงในประเทศไทย ได้แก่ บริษัท โอ สแควร์ ดิสทริบิวชั่น จำกัด (ผลิตภัณฑ์เสริมอาหาร Mega O.F.A. Plus) บริษัท ยูโนเวก เน็ตเวิร์ค จำกัด (ผลิตภัณฑ์เสริมอาหาร Ferric Plus-K, Caredio-Balance เป็นต้น) บริษัท ที.เจ.แอนนิล เฮลท์ จำกัด (ผลิตภัณฑ์เสริมอาหาร AKTIVAIT, COATEX, SAMYLIN, SYNOQUIN เป็นต้น) เป็นต้น

- กลุ่มธุรกิจผลิตภัณฑ์เวชปศุวิชาโรคผิวหนัง เวชสำอาง และเวชภัณฑ์สำหรับสัตว์เลี้ยง : คู่แข่งขันในกลุ่มนี้มีทั้งบริษัทที่นำเข้าสินค้ามาเพื่อจำหน่ายและบริษัทที่เป็นผู้ผลิตและจำหน่ายเอง ได้แก่ บริษัท แอนิเทค ไทเทิล โซลูชั่น จำกัด (ผลิตภัณฑ์แชมพู Hartz) บริษัท เวอร์แบค (ประเทศไทย) จำกัด (ผลิตภัณฑ์แชมพู Allermyl) บริษัท ที.เจ.

แอนนิมัล เฮลท์ จำกัด (ผลิตภัณฑ์แชมพู Vet Novel) บริษัท เบสซี่ แอรอน จำกัด (ผลิตภัณฑ์แชมพู Canine Care) บริษัท เว็ทเทอริน่า (ประเทศไทย) จำกัด (ผลิตภัณฑ์แชมพู Dermasebb) เป็นต้น

ทั้งนี้ คู่แข่งขันที่มีขนาดธุรกิจ (วัดตามขนาดรายได้) และมีสายผลิตภัณฑ์ใกล้เคียงกันกับบริษัทย่อย (อินเทอร์เน็ตเวกต้า) เช่น บริษัท ยูโนเวก เน็ตเวิร์ค จำกัด บริษัท ที.เจ.แอนนิมัล เฮลท์ จำกัด บริษัท เบสซี่ แอรอน จำกัด เป็นต้น

2) กลุ่มผลิตภัณฑ์อาหารสัตว์เลี้ยง : คู่แข่งขันทางตรงในกลุ่มผลิตภัณฑ์อาหารสัตว์เลี้ยง คือ ผู้ผลิตและจำหน่ายอาหารแปรรูปสำหรับสัตว์เลี้ยงในประเทศไทยซึ่งผลิตจากวัตถุดิบเนื้อไก่และปลาคุณภาพสูงเช่นเดียวกับวัตถุดิบที่ใช้ในการผลิตอาหารสำหรับคน เช่น บริษัท ฟู้ดอินโนวา เทรดดิ้ง แอนด์ เซอร์วิส จำกัด (ผลิตภัณฑ์อาหารแมว Nekko) บริษัท โฮ คิว ผลิตภัณฑ์อาหาร จำกัด (ผลิตภัณฑ์อาหารสัตว์เลี้ยง Felina Canino) เป็นต้น สำหรับคู่แข่งขันทางอ้อมส่วนใหญ่เป็นบริษัทข้ามชาติที่เป็นผู้ผลิตอาหารสัตว์เลี้ยงชั้นนำและมีสาขาในประเทศไทย เช่น บริษัท โรยัล คานิน (ประเทศไทย) จำกัด (ผลิตภัณฑ์อาหารสัตว์เลี้ยง Royal Canin) บริษัท ฮิลล์ เพ็ท นูทริชั่น (ประเทศไทย) จำกัด (ผลิตภัณฑ์อาหารสัตว์เลี้ยง Hill's Science Diet) เป็นต้น ที่เหลือเป็นผู้นำเข้าผู้ผลิตอาหารสัตว์เลี้ยง และอุปกรณ์สำหรับสัตว์เลี้ยง เช่น บริษัท เยี่ยมพาวนิชย์ เพ็ทฟู้ด จำกัด (ผลิตภัณฑ์อาหารสัตว์เลี้ยง Orijen) เป็นต้น อย่างไรก็ตาม เนื่องจากบริษัทย่อย (อินเทอร์เน็ตเพ็ทเทอรินา) เพิ่งเริ่มประกอบธุรกิจและจำหน่ายผลิตภัณฑ์ในปี 2561 ดังนั้น ขนาดธุรกิจของกลุ่มผลิตภัณฑ์อาหารสัตว์เลี้ยงของอินเทอร์เน็ตเพ็ทเทอรินาจึงยังไม่สามารถเปรียบเทียบกับคู่แข่งขันรายอื่นๆ ในอุตสาหกรรมได้ ทั้งขนาดรายได้และสินทรัพย์

- *กลุ่มผลิตภัณฑ์สำหรับปศุสัตว์*

ผลิตภัณฑ์หลักในกลุ่มผลิตภัณฑ์สำหรับปศุสัตว์ส่วนใหญ่เป็นผลิตภัณฑ์สารผสมล่วงหน้าและผลิตภัณฑ์สุขภาพ โดยคู่แข่งขันในธุรกิจที่สำคัญในกลุ่มนี้ทั้งหมดเป็นผู้ผลิตและจำหน่ายผลิตภัณฑ์สำหรับปศุสัตว์ทั้งในประเทศและต่างประเทศ ได้แก่ บริษัท อีแลนโค (ประเทศไทย) จำกัด (ผู้ผลิตและจัดจำหน่ายเวชภัณฑ์สำหรับสัตว์สัญชาติอเมริกา) บริษัท แอนิเมค โทเทิล โซลูชั่น จำกัด (ธุรกิจสุขภาพสัตว์เครื่องของ บริษัท เบทาโกร จำกัด (มหาชน)) บริษัท ออลเทคไบโอเทคโกลีย์ คอร์ปอเรชั่น จำกัด บริษัท เวทโปรดักส์ แอนด์ คอนซิลแตนท์ จำกัด เป็นต้น อย่างไรก็ตาม เนื่องจากบริษัทย่อย (อินเทอร์เน็ตเวกต้า) เพิ่งเริ่มประกอบธุรกิจและจำหน่ายผลิตภัณฑ์สำหรับปศุสัตว์ในไตรมาส 4 ปี 2560 ดังนั้น ขนาดธุรกิจของกลุ่มผลิตภัณฑ์สำหรับปศุสัตว์ของอินเทอร์เน็ตเวกต้าจึงยังไม่สามารถเปรียบเทียบกับคู่แข่งขันรายอื่นๆ ในอุตสาหกรรมได้ทั้งขนาดรายได้และสินทรัพย์

### 3) ลักษณะลูกค้าและลูกค้ากลุ่มเป้าหมาย

ลูกค้าที่สั่งซื้อผลิตภัณฑ์ของบริษัทและบริษัทย่อย ส่วนใหญ่เป็นลูกค้าที่เป็นผู้ประกอบการต่างๆ ได้แก่ สถานพยาบาล ร้านเพ็ทซ็อป ธุรกิจฟาร์มปศุสัตว์ ร้านขายยาอิสระแบบดั้งเดิม ร้านขายยาสมัยใหม่ และร้านค้าปลีกสมัยใหม่ (โมเดิร์นเทรด) เป็นต้น ซึ่งซื้อผลิตภัณฑ์ของบริษัทและบริษัทย่อยไปเพื่อจำหน่ายหรือให้บริการแก่ผู้บริโภคสุดท้าย (End Users) อีกทอดหนึ่ง นอกจากนี้ ยังมีลูกค้าที่เป็นผู้บริโภคสุดท้าย (End Users) ได้แก่ บุคคลทั่วไป ผู้ใช้บริการสถานพยาบาล เจ้าของสัตว์เลี้ยง ผู้ประกอบการปศุสัตว์ เกษตรกร เป็นต้น ซึ่งมีการสั่งซื้อผลิตภัณฑ์โดยตรงจากบริษัทและบริษัทย่อย ผ่านทีมงานขายของบริษัทและบริษัทย่อย และช่องทางจำหน่ายแบบออนไลน์โดยใช้ Social Network ต่างๆ ของบริษัท เช่น เว็บไซต์ [www.interpharmastore.com](http://www.interpharmastore.com), Facebook, Line@ และ Instagram เป็นต้น รวมทั้งสั่งซื้อผ่านทีมงานขายของซัลลิกฟาร์มาในกรณีของลูกค้าประเภทร้านขายยาอิสระ (Independent Pharmacies)

บริษัทและบริษัทย่อย ได้แต่งตั้งให้ บริษัท ซัลลิก ฟาร์มา จำกัด เป็นผู้แทนจำหน่าย โดยบริษัทและบริษัทย่อยบันทึกซัลลิกฟาร์มาเป็นลูกหนี้การค้าและเรียกเก็บเงินค่าสินค้าไปทีซัลลิกฟาร์มาเพียงรายเดียว อย่างไรก็ตาม หากพิจารณารายได้จากการขายในปี 2563-2565 โดยพิจารณาจากกลุ่มลูกค้าทั้งที่ซื้อสินค้าจากบริษัทและบริษัทย่อยโดยตรงหรือซื้อผ่านซัลลิกฟาร์มา บริษัทและบริษัทย่อยไม่มีรายได้จากการขายจากลูกค้ารายใดรายหนึ่งที่มีสัดส่วนเกินกว่าร้อยละ 30 ของรายได้จากการขายรวม

นอกจากนี้ หากพิจารณากลุ่มลูกค้าเป้าหมายซึ่งเป็นผู้บริโภคหรือผู้ใช้ผลิตภัณฑ์ (End Users) ที่มีแนวโน้มความต้องการผลิตภัณฑ์กลุ่มต่างๆ ของบริษัทและบริษัทย่อย สามารถแบ่งตามลักษณะผลิตภัณฑ์ได้ดังนี้

- **ผลิตภัณฑ์สุขภาพและนวัตกรรมความงามสำหรับคน**

*ผลิตภัณฑ์รักษาสุขภาพและชะลอวัย* มีกลุ่มลูกค้าเป้าหมาย ได้แก่ กลุ่มคนวัยทำงาน และผู้สูงอายุ ที่มีระดับรายได้ปานกลางถึงสูง และให้ความสำคัญกับการดูแลสุขภาพให้แข็งแรงด้วยการใช้สารอาหารทดแทนโดยไม่ใช้ยา

*ผลิตภัณฑ์นวัตกรรมความงาม* มีกลุ่มลูกค้าเป้าหมาย ได้แก่ กลุ่มวัยรุ่น วัยทำงาน ที่มีระดับรายได้ปานกลางถึงสูง มีความใส่ใจด้านสุขภาพความงาม และให้ความสำคัญกับการมีใบหน้าและผิวพรรณที่สวยงาม

- **ผลิตภัณฑ์สุขภาพสำหรับสัตว์** มีกลุ่มลูกค้าเป้าหมาย ได้แก่ เกษตรกรผู้เลี้ยงสัตว์ ผู้ประกอบการปศุสัตว์ ผู้ผลิตอาหารสัตว์ และเจ้าของสัตว์เลี้ยงที่มีความใส่ใจในสุขภาพ อนามัย และความปลอดภัยของสัตว์ที่เลี้ยง

#### 4) นโยบายกำหนดราคา

ผลิตภัณฑ์ที่บริษัทและบริษัทย่อยจำหน่ายมีทั้งผลิตภัณฑ์ภายใต้ตราสินค้าของบริษัทและบริษัทย่อยเอง ผลิตภัณฑ์ของเจ้าของสินค้ารายอื่นที่บริษัทเป็นตัวแทนจำหน่ายหรือซื้อมาเพื่อมาจำหน่ายต่อให้แก่ลูกค้า ซึ่งในกรณีที่บริษัทภายใต้ตราสินค้าของบริษัทและบริษัทย่อยเอง บริษัทกำหนดราคายด้วยวิธีต้นทุนบวกอัตรากำไร (Cost Plus Margin) โดยพิจารณาถึงต้นทุนสินค้าและค่าใช้จ่ายที่เกี่ยวข้อง รวมทั้งปัจจัยอื่นๆ เช่น การวางตำแหน่งทางการตลาดของผลิตภัณฑ์ การยอมรับในตัวผลิตภัณฑ์ของลูกค้า ความต้องการซื้อสินค้า ขนาดบรรจุของสินค้า เป็นต้น โดยมีการกำหนดราคาสินค้ามาตรฐาน (Standard Price List) ของแต่ละสินค้าในแต่ละช่องทางการจำหน่ายตามความเหมาะสม โดยราคายสินค้าต้องสามารถแข่งขันกับคู่แข่งในตลาดได้ อย่างไรก็ตาม ราคายสินค้าอาจมีการปรับลดราคาลงจากราคามาตรฐานเพื่อรองรับกิจกรรมส่งเสริมการขายหรือโปรโมชันในรูปแบบต่างๆ เช่น การให้ส่วนลดราคา การให้ของแถม เป็นต้น ในขณะเดียวกันก็ต้องรักษาอัตรากำไรขั้นต้นที่เพียงพอรองรับกับค่าใช้จ่ายในการขาย บริหารและค่าใช้จ่ายดำเนินงานต่างๆ ของบริษัทได้

สำหรับกรณีสินค้าที่บริษัทและบริษัทย่อยเป็นตัวแทนจำหน่ายหรือซื้อมาเพื่อมาจำหน่ายต่อให้แก่ลูกค้า ราคายสินค้าส่วนใหญ่ถูกกำหนดโดยเจ้าของสินค้าหรือตัวแทนจำหน่ายสินค้านั้นๆ ซึ่งต้องเป็นราคาที่บริษัทสามารถทำกำไรได้ตามสมควรหลังหักต้นทุนขายและค่าใช้จ่ายต่างๆ ที่เกี่ยวข้อง อย่างไรก็ตาม การเปลี่ยนแปลงราคาสินค้าโดยเจ้าของสินค้าหรือตัวแทนจำหน่ายสินค้านั้นๆ จะมีการแจ้งให้บริษัทและบริษัทย่อยทราบล่วงหน้า เพื่อให้บริษัทได้เตรียมการวางแผนการขายได้อย่างเหมาะสม

#### 5) การจำหน่ายและช่องทางการจำหน่าย

บริษัทและบริษัทย่อยจำหน่ายสินค้าในประเทศทั้งหมด โดยจำหน่ายผ่านช่องทางการจำหน่าย 2 ช่องทาง คือ

##### 1) ทีมงานขายของบริษัทและบริษัทย่อย

บริษัทและบริษัทย่อยมีทีมงานขายทำหน้าที่เป็นผู้หา ติดต่อ สร้างสัมพันธ์ และดูแลการขายสินค้ากับลูกค้ากลุ่มต่างๆ ได้แก่ ผู้ประกอบการสถานพยาบาลทั้งคนและสัตว์ สถานเสริมความงาม ร้านแพ็คเกจ บริษัททั่วไป ร้านขายยาสมัยใหม่และร้านค้าปลีกสมัยใหม่ (โมเดิร์นเทรด) ซึ่งลูกค้ากลุ่มนี้จะนำสินค้าของบริษัทและบริษัทย่อยไปจำหน่ายหรือให้บริการต่อแก่ลูกค้าของตนที่เป็นผู้บริโภคสุดท้าย (End-Users) อีกทอดหนึ่ง ดังนั้น ลูกค้ากลุ่มนี้จึงเปรียบเสมือนเป็นช่องทางการจำหน่ายสินค้าของบริษัทและบริษัทย่อยด้วย นอกจากนี้ บริษัทและบริษัทย่อยยังมีการขายสินค้าโดยตรงให้แก่ผู้บริโภคสุดท้ายโดยใช้ทีมงานขายของบริษัทและบริษัทย่อย และขายผ่านช่องทางออนไลน์โดยใช้ Social Network ต่างๆ ของบริษัท เช่น เว็บไซต์ [www.interpharmastore.com](http://www.interpharmastore.com), Facebook, Line@ และ Instagram เป็นต้น

บริษัทและบริษัทย่อยมีทีมงานขายที่มีความรู้และมีประสบการณ์เกี่ยวกับผลิตภัณฑ์สุขภาพและนวัตกรรมความงามสำหรับคน และผลิตภัณฑ์สุขภาพสำหรับสัตว์เป็นอย่างดี โดยทีมงานขายรับผิดชอบงานการขายตั้งแต่การเข้าพบ

เพื่อรับทราบข้อมูลความต้องการของลูกค้า นำเสนอผลิตภัณฑ์และคุณสมบัติต่างๆ ของผลิตภัณฑ์ โดยมีสินค้าตัวอย่างให้ทดลองใช้ รวมถึงงานดูแลการขายสินค้าให้แก่ลูกค้ากลุ่มต่างๆ ทั้งนี้ พนักงานฝ่ายขายได้รับผลตอบแทนในรูปของเงินเดือนประจำและเงินจูงใจในการขายหรือค่าคอมมิชชั่นซึ่งกำหนดตามเป้าหมายการขายเป็นรายปีและมีการทบทวนเป็นประจำปี โดยการอนุมัติของฝ่ายบริหาร ซึ่งบริษัทและบริษัทย่อยจ่ายค่าคอมมิชชั่นให้พนักงานฝ่ายขายโดยแบ่งจ่ายเป็นงวดและจะจ่ายครบทุกงวดสำหรับการขายที่ได้รับชำระเงินครบทั้งหมดแล้วเท่านั้น

## 2) กิจการขายของซัลลิกฟาร์มา

บริษัทมีการทำสัญญาส่งเสริมการขาย (Contract Sales Organisation Promotion Agreement) กับซัลลิกฟาร์มา เพื่อให้ซัลลิกฟาร์มาเป็นผู้รับผิดชอบในการขายผลิตภัณฑ์ของบริษัทในช่องทางร้านขายยาอิสระ (Independent Pharmacies) ทั่วประเทศ โดยซัลลิกฟาร์มาเป็นผู้จัดหาและว่าจ้างทีมงานขายเพื่อขายและส่งเสริมการขายผลิตภัณฑ์ของบริษัทตามที่กำหนดในสัญญา ได้แก่ Probac 7, PreBS, PreBO, Astacurmin, Multivitamin, YUUU Cleansing Mousse, ยาสีฟัน YUUU และ TS6 - Lady Health เป็นต้น ให้แก่ลูกค้าประเภทร้านขายยาอิสระในประเทศไทยเท่านั้น โดยบริษัทจะเป็นผู้รับผิดชอบค่าใช้จ่ายทางการตลาดและการส่งเสริมการขาย ค่าโฆษณา และค่าใช้จ่ายอื่นๆ ที่เกี่ยวข้อง

ทั้งนี้ บริษัทและบริษัทย่อยมีช่องทางประชาสัมพันธ์และให้ความรู้เกี่ยวกับผลิตภัณฑ์สุขภาพที่บริษัทและบริษัทย่อยจำหน่ายผ่านทางสื่อต่างๆ เช่น นิตยสาร โบรชัวร์ แผ่นพับ เว็บไซต์ของบริษัท เป็นต้น รวมทั้งยังสามารถติดตามข้อมูลข่าวสารของบริษัทและบริษัทย่อยผ่านช่องทางออนไลน์ ได้แก่ เว็บไซต์ [www.interpharma.co.th](http://www.interpharma.co.th) และ [www.mariapetfood.com](http://www.mariapetfood.com) ; Facebook: Interpharma Thailand และ Intervetta: Line ID: @interpharma และ @intervetta นอกจากนี้ ลูกค้าสามารถติดต่อสอบถามข้อมูลเพิ่มเติมได้ที่ Call Center ทางโทรศัพท์หมายเลข 0-2634-0225, 08-2422-5999 ระหว่างเวลา 8:30 - 17:00 น. และทางอีเมล [cs@interpharma.co.th](mailto:cs@interpharma.co.th)

## (3) การจัดหาผลิตภัณฑ์และบริการ

บริษัทและบริษัทย่อยจัดหาผลิตภัณฑ์เพื่อนำมาจำหน่ายให้แก่ลูกค้า โดยแบ่งออกเป็น 3 ประเภท ตามลักษณะที่มาของผลิตภัณฑ์ คือ

### 1) ผลิตภัณฑ์ภายใต้ตราสินค้าของบริษัทเอง

บริษัทและบริษัทย่อยมีการว่าจ้างผู้ผลิตสินค้าจากภายนอกที่ไม่มีความเกี่ยวข้องกับบริษัท ทั้งจากในประเทศและต่างประเทศ เช่น ไต้หวัน เกาหลีใต้ ญี่ปุ่น จีน เยอรมนี และฝรั่งเศส เป็นต้น ให้เป็นผู้ผลิตสินค้าแต่ละประเภทตามสูตรและการผลิตเฉพาะของบริษัท โดยบริษัทเน้นการพัฒนา คิดค้น และร่วมมือกับผู้เชี่ยวชาญในต่างประเทศในการผลิตผลิตภัณฑ์ต่างๆ โดยบริษัทมีทีมผู้เชี่ยวชาญด้านโภชนาการ เกษตรกร เทคนิคการแพทย์ สัตวแพทย์ และผู้เชี่ยวชาญด้านอาหาร ที่พร้อมพัฒนานวัตกรรม คิดค้นสูตรผลิตภัณฑ์ ซึ่งในการผลิตบริษัทมีการคัดเลือกโรงงานผลิตที่มีคุณภาพและมาตรฐานการผลิต (Quality and Manufacturing Standard) ที่ได้รับการรับรองมาตรฐานต่างๆ เช่น GMP และ/หรือ ISO หรือมาตรฐานอื่นๆ ที่เทียบเท่าหรือสูงกว่ามาตรฐานดังกล่าว และเป็นโรงงานที่มีความเชี่ยวชาญในการผลิตและการจัดหาวัตถุดิบที่ดี มีคุณภาพ มีการผลิตที่ได้มาตรฐาน สะอาด และปลอดภัยต่อผู้บริโภค เพื่อให้ได้ผลิตภัณฑ์ที่มีมาตรฐานและมีคุณสมบัติตามที่บริษัทต้องการ รวมถึงบริษัทมีการทดลองผลลัพธ์ที่ได้จากผลิตภัณฑ์ต่างๆ ก่อนที่จะมีการผลิตจริงเพื่อจำหน่ายให้แก่ลูกค้าหรือผู้บริโภคต่อไป

ทั้งนี้ ในปี 2564 บริษัทและบริษัทย่อยมีมูลค่าการสั่งซื้อสินค้าที่เป็นการว่าจ้างผลิต คิดเป็นสัดส่วนร้อยละ 32.98 ของมูลค่าการสั่งซื้อสินค้าทั้งหมด

### 2) ผลิตภัณฑ์ที่บริษัทเป็นตัวแทนจำหน่ายให้กับเจ้าของสินค้ารายอื่น

บริษัทและบริษัทย่อยได้รับการแต่งตั้งเป็นตัวแทนจำหน่ายผลิตภัณฑ์ต่างๆ จากเจ้าของสินค้าจำนวน 5 ราย ได้แก่ (1) Tensall Bio-Tech Co., Ltd. (ประเทศไต้หวัน) สำหรับผลิตภัณฑ์ TS6 (2) บริษัท แดวุง ฟาร์มาซูติคอล (ไทยแลนด์)

จำกัด สำหรับผลิตภัณฑ์ Perfectha ซึ่งผลิตในประเทศฝรั่งเศส และผลิตภัณฑ์ NABOTA ซึ่งผลิตในประเทศเกาหลีใต้ (3) บริษัท Dermcare-Vet Pty Ltd. (ประเทศออสเตรเลีย) สำหรับผลิตภัณฑ์ Dermcare ได้แก่ Dermcare MALASEB, Dermcare PYOHEX, Dermcare Aloveen และ Dermcare Natural (4) บริษัท เวท ซูพรีเรีย คอนซัลแตนท์ จำกัด สำหรับผลิตภัณฑ์ Dr.Choice, Pet Select และ Petinol และ (5) บริษัท บีค เคมีคอล จำกัด สำหรับผลิตภัณฑ์เวชภัณฑ์สำหรับสัตว์เลี้ยง ทั้งนี้ ในปี 2564 บริษัทและบริษัทย่อยมีมูลค่าการสั่งซื้อผลิตภัณฑ์ที่บริษัทเป็นตัวแทนจำหน่ายให้กับเจ้าของสินค้ารายอื่น คิดเป็นสัดส่วนร้อยละ 29.80 ของมูลค่าการสั่งซื้อสินค้าทั้งหมด

### 3) ผลิตภัณฑ์ของเจ้าของสินค้ารายอื่นที่บริษัทซื้อมาเพื่อจำหน่ายต่อให้แก่ลูกค้า

บริษัทและบริษัทย่อยสั่งซื้อสินค้ามาเพื่อจำหน่ายต่อให้แก่ลูกค้า โดยเป็นการสั่งซื้อผลิตภัณฑ์ต่างๆ หลากหลายผลิตภัณฑ์จากเจ้าของสินค้าหรือผู้จำหน่ายหลายราย เช่น บริษัท บีค เคมีคอล จำกัด สำหรับผลิตภัณฑ์ยาปฏิชีวนะสำหรับปศุสัตว์ บริษัท เจริญโภคภัณฑ์อิน-เอ็กซ์ จำกัด และบริษัท ซาโนมอลส์ จำกัด สำหรับผลิตภัณฑ์สารผสมล่วงหน้า (Premix) สำหรับปศุสัตว์ เป็นต้น ทั้งนี้ ในปี 2564 บริษัทและบริษัทย่อยมีมูลค่าการสั่งซื้อสินค้าที่เป็นผลิตภัณฑ์ของเจ้าของสินค้ารายอื่น คิดเป็นสัดส่วนร้อยละ 37.22 ของมูลค่าการสั่งซื้อสินค้าทั้งหมด

สำหรับการจัดหาผลิตภัณฑ์เพื่อมาจำหน่ายต่อให้แก่ลูกค้า นั้น บริษัทมีการวางแผนการสั่งซื้อสินค้าล่วงหน้า ในปริมาณที่เหมาะสม โดยพิจารณาจากปริมาณสินค้าคงคลัง ระยะเวลาในการสั่งซื้อจนถึงการส่งมอบสินค้าของผู้ผลิตหรือผู้จำหน่ายสินค้าแต่ละราย สถานการณ์ตลาด แนวโน้มความต้องการสินค้า เพื่อจัดเตรียมสินค้าให้เพียงพอต่อการจำหน่าย และลดการสูญเสียโอกาสในการขายสินค้าเนื่องจากการขาดแคลนสินค้าคงคลัง ในขณะเดียวกันก็ต้องควบคุมปริมาณสินค้าคงคลังให้เหมาะสม เพื่อลดการสูญเสียจากการมีสินค้าคงคลังในคลังสินค้าเป็นระยะเวลานานเกินไป

ทั้งนี้ บริษัทมีการจัดหาผลิตภัณฑ์ใหม่ๆ เพื่อมาจำหน่ายเพิ่มขึ้นในแต่ละปี โดยมีการศึกษาวัฒนธรรมของสินค้าใหม่ๆ ที่เป็นประโยชน์ต่อสุขภาพและร่างกาย ช่วยสร้างสมดุลให้ร่างกายและลดความเสี่ยงจากการเป็นโรคต่างๆ เพื่อตอบสนองความต้องการของผู้บริโภคที่มีกระแสการใส่ใจสุขภาพมากขึ้น นอกจากนี้ บริษัทยังเพิ่มโอกาสการเข้าถึงผลิตภัณฑ์ใหม่ๆ เพิ่มขึ้น ด้วยการสร้างความสัมพันธ์อันดีกับลูกค้า เครือข่ายทางธุรกิจ ผู้เชี่ยวชาญด้านสุขภาพและความงามในการแลกเปลี่ยนและพัฒนาความรู้ใหม่ๆ อยู่เสมอ รวมถึงการเข้าร่วมงานสัมมนา งานประชุมนิทรรศการ หรืองานอีเวนต์ที่เกี่ยวข้องกับธุรกิจผลิตภัณฑ์สุขภาพและนวัตกรรมความงามทั้งในไทยและต่างประเทศ เพื่อเพิ่มโอกาสในการหาคู่ค้าหรือพันธมิตรทางธุรกิจที่มีศักยภาพ และทางเลือกในการสรรหาผลิตภัณฑ์ใหม่ๆ ที่สามารถตอบสนองความต้องการของลูกค้าและแนวโน้มของตลาดในปัจจุบันและอนาคตได้เป็นอย่างดี

### (4) ทรัพย์สินที่ใช้ในการประกอบธุรกิจ

บริษัทฯ และบริษัทย่อย ครอบครองสินทรัพย์ประเภท ที่ดิน อาคาร และอุปกรณ์ มูลค่าสุทธิทางบัญชี ณ วันที่ 31 ธันวาคม 2565 เป็น จำนวน 667.41 ล้านบาท โดยมีรายละเอียดแสดงตามตารางดังนี้

ประเภท/ ลักษณะทรัพย์สิน	กรรมสิทธิ์	มูลค่าสุทธิทาง บัญชี (ล้านบาท)	ภาระผูกพัน
ที่ดิน	บริษัท อินเตอร์ ฟาร์มา จำกัด (มหาชน), บริษัท โมเดิร์น ฟาร์มา จำกัด, บริษัท นครพัฒน์ จำกัด	327.63	ค้ำประกันวงเงิน สินเชื่อกับสถาบัน การเงิน
อาคารและส่วนปรับปรุง ที่ดินและอาคาร	บริษัท อินเตอร์ ฟาร์มา จำกัด (มหาชน), บริษัท โมเดิร์น ฟาร์มา จำกัด, บริษัท ดรีก แคร่ จำกัด, บริษัท อินเตอร์ เวลเนส จำกัด, บริษัท นครพัฒน์ จำกัด	203.46	ค้ำประกันวงเงิน สินเชื่อกับสถาบัน การเงิน

ประเภท/ ลักษณะทรัพย์สิน	กรรมสิทธิ์	มูลค่าสุทธิทาง บัญชี (ล้านบาท)	ภาระผูกพัน
อาคารชุด	บริษัทเป็นเจ้าของ	5.69	-
เครื่องจักรและอุปกรณ์	บริษัท อินเตอร์ ฟาร์มา จำกัด (มหาชน), บริษัท โมเดอร์น ฟาร์มา จำกัด, บริษัท นครพัฒน์ จำกัด	85.78	คำประกันวงเงิน สินเชื่อกับสถาบัน การเงิน
เครื่องมือเครื่องใช้และ อุปกรณ์สำนักงาน	บริษัท อินเตอร์ ฟาร์มา จำกัด (มหาชน), บริษัท อินเตอร์ เวทต้า จำกัด, บริษัท อินเตอร์ เพ็ทกรีน จำกัด, บริษัท โมเดอร์น ฟาร์มา จำกัด, บริษัท ดริก แคร่ จำกัด, บริษัท อินเตอร์ เวลเนส จำกัด, บริษัท นครพัฒน์ จำกัด	17.89	ไม่มี
เครื่องตกแต่งสำนักงาน	บริษัท อินเตอร์ ฟาร์มา จำกัด (มหาชน), บริษัท อินเตอร์ เวทต้า จำกัด, บริษัท ดริก แคร่ จำกัด, บริษัท อินเตอร์ เวลเนส จำกัด, บริษัท นครพัฒน์ จำกัด	0.51	ไม่มี
ยานพาหนะ	บริษัท อินเตอร์ ฟาร์มา จำกัด (มหาชน), บริษัท นครพัฒน์ จำกัด	9.31	ไม่มี
ระบบน้ำ	บริษัท โมเดอร์น ฟาร์มา จำกัด	1.16	ไม่มี
สินทรัพย์ระหว่างติดตั้ง	บริษัท โมเดอร์น ฟาร์มา จำกัด, บริษัท ดริก แคร่ จำกัด, บริษัท นครพัฒน์ จำกัด	15.97	ไม่มี
<b>รวม</b>		<b>667.40</b>	

#### 4.1 สินทรัพย์ไม่มีตัวตน

ณ วันที่ 31 ธันวาคม 2565 บริษัทและบริษัทย่อยเป็นเจ้าของลิขสิทธิ์เพลง, โปรแกรมคอมพิวเตอร์, ทะเบียนตำรับยาออสลิกริ, และชื่อการค้าซึ่งมีมูลค่าตามบัญชีสุทธิ 152.96 ล้านบาท โดยมีนโยบายตัดจำหน่ายตามวิธีเส้นตรงตามอายุการใช้งานของสินทรัพย์จำนวน 3-10 ปี

#### 4.2 เครื่องหมายการค้าที่สำคัญ

บริษัทได้รับอนุญาตให้ใช้เครื่องหมายการค้าสำหรับผลิตภัณฑ์ของบริษัท จำนวน 7 เครื่องหมายการค้า จาก ดร. ตฤณวรรณ ธนิตนิธิพันธ์ กรรมการและผู้ถือหุ้นรายใหญ่ของบริษัท ซึ่งเป็นเจ้าของกรรมสิทธิ์เครื่องหมายการค้าดังกล่าวที่ได้จดทะเบียนไว้กับสำนักเครื่องหมายการค้า กรมทรัพย์สินทางปัญญา กระทรวงพาณิชย์ ประเภทอาหารเสริมใช้ในการแพทย์ อาหารเสริมสำหรับผู้ป่วยใช้ในการแพทย์ โดยเครื่องหมายการค้าดังกล่าวมีอายุการจดทะเบียน 10 ปี นับแต่วันที่จดทะเบียนในวันที่ 20 มิถุนายน 2560 หรือมีระยะเวลาตั้งแต่วันที่ 20 มิถุนายน 2560 ถึงวันที่ 19 มิถุนายน 2570 และอาจต่ออายุการจดทะเบียนได้ทุกๆ 10 ปี ดังนี้

รูปเครื่องหมายการค้า	เลขทะเบียน เครื่องหมายการค้า	การใช้เครื่องหมายการค้า กับผลิตภัณฑ์ของบริษัท
<b>PROBAC<sup>10</sup> PLUS</b>	191104183	ผลิตภัณฑ์ซันไบโอติก
<b>PROBAC<sup>7</sup></b>	191104184	ผลิตภัณฑ์ซันไบโอติก
<b>PREMI</b>	181125311	ผลิตภัณฑ์รวมสารอาหารเพื่ออวัยวะสำคัญ (ช่วยควบคุมระดับไขมัน)
<b>PRECOG</b>	181125312	ผลิตภัณฑ์รวมสารอาหารเพื่ออวัยวะสำคัญ (ช่วยบำรุงสมอง)
<b>PREBS</b>	181125313	ผลิตภัณฑ์รวมสารอาหารเพื่ออวัยวะสำคัญ (ช่วยควบคุมระดับน้ำตาลในเลือด)
<b>ASTA CURMIN</b>	181125314	ผลิตภัณฑ์ด้านอนุมูลอิสระและด้านการอักเสบ
<b>YUUU</b>	181125310	ผลิตภัณฑ์ยาสีฟัน และผลิตภัณฑ์โปรไบโอติกเพื่อ การดูแลผิวหน้า

ปัจจุบัน บริษัทย่อย (อินเทอร์เน็ตเพื่อกฎหมาย) ใช้เครื่องหมายการค้า MARIA สำหรับผลิตภัณฑ์อาหารสุนัขและแมว โดยมีรูป  
เครื่องหมายการค้า คือ **MARIA**

#### 4.3 สัญญาที่สำคัญที่เกี่ยวข้องกับการประกอบธุรกิจของบริษัทและบริษัทย่อย

##### 4.3.1 สัญญาเช่าพื้นที่อาคาร

บริษัทและบริษัทย่อยทำสัญญาเช่าพื้นที่อาคารกับบุคคลภายนอกซึ่งไม่มีความเกี่ยวข้องกับบริษัทและบริษัทย่อย เพื่อใช้เป็น  
ที่ตั้งสำนักงาน สรุปได้ดังนี้

คู่สัญญาของบริษัท และ บริษัทย่อย	สถานที่เช่า	ระยะเวลาการเช่า			พื้นที่เช่า (ตร.ม.)
		อายุ สัญญาเช่า	วันเริ่ม สัญญา	วันสิ้นสุด สัญญา	
<b>บริษัท</b>					
1. บจก. นันทนา พรอวิเพอติ	140/9 อาคารไอทีเอฟทาวเวอร์ ชั้น 9 ถนนสีลม แขวงสุริยวงศ์ เขตบาง รัก กรุงเทพมหานคร	3 ปี	18 ต.ค. 2565	18 ต.ค. 2568	214.02
2. บจก. แกรนด์นิทแวร์	140/10 อาคารไอทีเอฟทาวเวอร์ ชั้น 9 ถนนสีลม แขวงสุริยวงศ์ เขต บางรัก กรุงเทพมหานคร	2 ปี	1 ก.ย. 2564	31 ส.ค. 2566	146.00
<b>บริษัท ดรีก แคร่ จำกัด</b>					
3. บจก. สีสมาอาคารและ บริการ	อาคาร สีสมาคอมเพล็กซ์ ห้องเลขที่ ยูนิต 1 ชั้นที่ 21 เลขที่ 191 ถนน สี ลม แขวงสีลม เขตบางรัก กรุงเทพมหานคร	3 ปี	1 มี.ค. 2564	28 ก.พ. 2566	249.23
4. บจก. สีสมาอาคาร และ บริการ	อาคารศูนย์การค้าสีลมคอม เพล็กซ์ ห้องเลขที่ 201-202 ชั้นที่ 2 เลขที่ 191 ถนนสีลม แขวงสีลม เขต บางรัก กรุงเทพมหานคร	3 ปี	24 ต.ค. 2564	23 ต.ค. 2567	107.95

คู่สัญญาของบริษัท และ บริษัทย่อย	สถานที่เช่า	ระยะเวลาการเช่า			พื้นที่เช่า (ตร.ม.)
		อายุ สัญญาเช่า	วันเริ่ม สัญญา	วันสิ้นสุด สัญญา	
5. บมจ. สยามฟิวเจอร์ ดีเวลลอปเม้นท์	ห้องเลขที่ 119 ชั้นที่ 1 เลขที่ 27/1 ถนนนางลิ้นจี่ แขวงช่องนนทรี เขต ยานนาวา กรุงเทพมหานคร	3 ปี	9 ส.ค. 2563	8 ส.ค. 2566	72.85
6. บจก.คณานิพันธ์	เลขที่ 93,95. ซอยสุขุมวิท 26 ถนน สุขุมวิท แขวง คลองตัน เขต คลองเตย กรุงเทพมหานคร	3 ปี	19 ก.ย. 2565	18 ก.ย. 2568	39.00
7. บจก. เดอะ วอล์ค	อาคารศูนย์การค้า THE WALK สาขาราชพฤกษ์ ห้องเลขที่ 118 A ชั้นที่ 1 เลขที่ 189 หมู่ที่ 2 ถนน ราช พฤกษ์ ตำบลบางขุนทอง อำเภอ บางกรวย จังหวัดนนทบุรี	3 ปี	23 ก.พ. 2564	22 ก.พ. 2567	48.00
8. บจก.งามวงศ์วาน ซอปปิงมอลล์	อาคาร ศูนย์การค้าเดอะมอลล์ งาม วงศ์วาน ห้องเลขที่ จี12 ชั้นที่ จี เลขที่ 408,410,412,414,416, ถนนงามวงศ์วาน ตำบลบางเขน อำเภอเมืองนนทบุรี จังหวัด นนทบุรี	3 ปี	10 มิ.ย. 2563	09 มิ.ย. 2566	79.00
9. บจก.เดอะ มอลล์กรุ๊ป สาขาที่ 00004 (GP)	อาคาร เดอะมอลล์ ซอปปิง คอม เพล็กซ์ ชั้นที่ B เลขที่ 99 ถนน รัชดาภิเษก(ตากสิน-กำแพง) แขวง บุคคโล เขตธนบุรี กรุงเทพมหานคร	3 ปี	1 ม.ค. 2565	31 ส.ค. 2567	61.20
10. บจก.เดอะมอลล์ ราช สีมา สำนักงานใหญ่ (GP)	อาคาร ศูนย์การค้าเดอะมอลล์ นครราชสีมา ชั้นที่ 1 เลขที่ 1242/2 ถนนมิตรภาพ ตำบลในเมือง อำเภอเมืองนครราชสีมา จังหวัด นครราชสีมา	3 ปี	1 ม.ค. 2565	31 ส.ค. 2567	58.00
11. บจก. หั่วหิ้น รีเทล สำนักงานใหญ่ (GP)	อาคาร ศูนย์การค้าบลูฟอรัท หั่ว หิ้น รีสอร์ท มอลล์ ชั้นที่ จี เลขที่ 8/89 ตรอก/ซอย หมู่บ้านหนองแก ตำบลหนองแก อำเภอหัวหิน จังหวัด ประจวบคีรีขันธ์	3 ปี	1 ม.ค. 2565	31 ส.ค. 2567	88.00
12. บจก. ซิตี้มอลล์กรุ๊ป สำนักงานใหญ่(GP)	เลขที่ 622 ถนนสุขุมวิท แขวง คลอง ตัน เขตคลองเตย กรุงเทพมหานคร	3 ปี	1 ม.ค. 2565	31 ส.ค. 2567	62.23
13. บจก. ซิตี้มอลล์กรุ๊ป สาขา 00001(GP)	อาคาร ศูนย์การค้าเอ็มควอเทียร์ ชั้นที่ จี เลขที่ 8 ซอยสุขุมวิท 35 (เจริญนิเวศน์) ถนนสุขุมวิท แขวง คลองตันเหนือ เขตวัฒนา กรุงเทพมหานคร	3 ปี	1 ม.ค. 2565	31 ส.ค. 2567	35.00

คู่สัญญาของบริษัท และ บริษัทย่อย	สถานที่เช่า	ระยะเวลาการเช่า			พื้นที่เช่า (ตร.ม.)
		อายุ สัญญาเช่า	วันเริ่ม สัญญา	วันสิ้นสุด สัญญา	
14. บจก. สยามพารากอน รีเทล สำนักงานใหญ่ (GP)	อาคาร ศูนย์การค้าสยามพารากอน ชั้นที่ จี เลขที่ 991 ถนนพระราม 1 แขวงปทุมวัน เขต ปทุมวัน กรุงเทพมหานคร	3 ปี	1 ม.ค. 2565	31 ส.ค. 2567	91.00
15. บมจ. เซ็นทรัลพัฒนา (GP)	อาคาร ศูนย์การค้าเซ็นทรัลเวิลด์ ห้องเลขที่ บี 210 ชั้นที่ 2 เลขที่ 4,4/1-2,4/4 ถนนราชดำริห์ แขวงปทุมวัน เขตปทุมวัน กรุงเทพมหานคร	1 ปี	1 พ.ย. 2565	31 ต.ค. 2566	151.91
<b>บริษัท อินเทอร์เน็ต เวเลนส์ จำกัด</b>					
16. บจก. ปลิมบุญลักษณ์	193/27 ชั้น 6 อาคารเลอริชดา ออฟฟิศคอมเพล็กซ์ ถนนรัชดาภิเษก แขวงคลองเตย เขตคลองเตย กรุงเทพมหานคร	3 ปี	17 พ.ย. 2565	16 มิ.ย. 2568	217

#### 4.3.2 กรณธรรม์ประกันภัยทรัพย์สิน

บริษัทและบริษัทย่อยได้ทำประกันภัยความเสี่ยงภัยทรัพย์สินและประกันภัยความรับผิดชอบต่อบุคคลภายนอก ทุนประกันรวม 57.98 ล้านบาท ซึ่งทุนประกันของทรัพย์สินที่ทำประกันภัยครอบคลุมมูลค่าตามบัญชีของสินทรัพย์ดังกล่าวสาระสำคัญของกรณธรรม์ประกันภัยสรุปได้ดังนี้

ประเภท กรณธรรม์	บริษัทประกัน	ผู้เอาประกันภัย	ทรัพย์สินที่เอาประกันภัย	ทุนประกัน (ล้านบาท)	ระยะเวลา ประกันภัย
1. กรณธรรม์ ประกันภัย ทรัพย์สิน	บมจ. ไทยศรี ประกันภัย	บมจ. อินเทอร์เน็ต ฟาร์ม	<ul style="list-style-type: none"> <li>คุ้มครองความเสียหาย (All Risks) ต่ออุปกรณ์เครื่องใช้สำนักงาน เฟอร์นิเจอร์ เครื่องตกแต่งและติดตั้ง คอมพิวเตอร์ โน้ตบุ๊ก และอุปกรณ์ที่เกี่ยวข้อง ที่เป็นของผู้เอาประกันภัย ภายในสำนักงานของบริษัท ดังนี้</li> <li>เลขที่ 140/9, 140/10 อาคารไอทีเอฟ ทาวเวอร์ ชั้น 9 ถนนสีลม แขวงสุริยวงค์ เขตบางรัก กรุงเทพมหานคร</li> <li>เลขที่ 160/74-75 อาคารไอทีเอฟสีลม พาเลซ ชั้น 10 ถนนสีลม แขวงสุริยวงค์ เขตบางรัก กรุงเทพมหานคร</li> </ul>	2.98	9 เม.ย. 2564 - 9 เม.ย. 2565
			<ul style="list-style-type: none"> <li>คุ้มครองความเสียหาย (All Risks) ต่อสต็อกสินค้าของบริษัทที่อยู่ในความดูแลของ บริษัท ซิลลิค ฟาร์ม จำกัด ภายในคลังสินค้า เลขที่ 99/9 หมู่ 3 ถนนบางนา-ตราด กม 23 ตำบลบางเสาธง อำเภอบางเสาธง จังหวัดสมุทรปราการ</li> </ul>	25.00	9 เม.ย. 2564 - 9 เม.ย. 2565

ประเภท กรรมสิทธิ์	บริษัทประกัน	ผู้เอาประกันภัย	ทรัพย์สินที่เอาประกันภัย	ทุนประกัน (ล้านบาท)	ระยะเวลา ประกันภัย
		บจก. อินเตอร์ เวกต้า	• ค้ำประกันความเสียหาย (All Risks) ต่อสต็อก สินค้าของอินเตอร์เวกต้าที่อยู่ในความดูแล ของ บริษัท ซิลลิก ฟาร์มา จำกัด ภายใน คลังสินค้า เลขที่ 99/9 หมู่ 3 ถนนบางนา- ตราด กม. 23 ตำบลบางเสาธง อำเภอบาง เสาธง จังหวัดสมุทรปราการ	30.00	9 เม.ย. 2564 - 9 เม.ย. 2565
2. กรรมสิทธิ์ ประกันภัย ความรับผิด ชอบตามกฎหมาย จาก ผลิตภัณฑ์	บมจ. ซันด์ สามีคเค ประกันภัย	บจก. โมเดอร์น ฟาร์มา	• ZEAVITA Activ70X Collagen and ZEAVITA Tuna Bone Calcium and ZEAVITA IMM 8PLUS	20.00	14 มี.ค. 2565- 9 มี.ค. 2566
3. กรรมสิทธิ์ ประกันภัย ความเสียหาย ทรัพย์สิน	บมจ.ไทยไฟบูลย์ ประกันภัย	บจก. โมเดอร์น ฟาร์มา	• ค้ำประกันสิ่งปลูกสร้าง (ไม่รวมรากฐาน) รวมไปถึงส่วนปรับปรุงต่อเติม, ค้ำประกัน เครื่องจักรทุกชนิดรวมไปถึงอุปกรณ์ ควบคุมที่ใช้ในกระบวนการผลิต งานระบบ เครื่องจักร หม้อแปลงไฟฟ้า ไฟสวิตช์ไฟ ยานพาหนะ เครื่องมือ เครื่องใช้ต่างๆ ใน การประกอบธุรกิจ	160.00	12 มิ.ย. 2565- 12 มิ.ย. 2566
4. กรรมสิทธิ์ ประกันภัย ทรัพย์สิน	บมจ.ไทยไฟบูลย์ ประกันภัย	บจก. ดรีก แคร้	• ค้ำประกันความเสียหาย (All Risks) ต่อ สต็อกสินค้าและเฟอร์นิเจอร์ เครื่อง ตกแต่ง ติดตั้งตึกรตรางที่ 518 ชั้น G ถนน เพชรเกษม ศูนย์การค้า เดอะมอลล์บาง แค แขวงบางแคเหนือ เขตบางแค กรุงเทพมหานคร 10160	63	29 ส.ค. 2565- 29 ส.ค. 2566

#### 4.3.3 สัญญาตัวแทนจำหน่าย

(1) สัญญาให้สิทธิการเป็นตัวแทนจำหน่าย - ผลิตภัณฑ์ TS6 - (TS6 series) สำคัญของสัญญาสรุป  
ได้ดังนี้

ชื่อสัญญา	SOLE DISTRIBUTION RIGHTS AGREEMENT
คู่สัญญา	1. TENSALL BIO-TECH CO., LTD. ("Tensall") 2. บริษัท อินเตอร์ ฟาร์มา จำกัด (มหาชน)
วันที่สัญญามีผลใช้บังคับ	วันที่ 1 มกราคม 2562
สาระสำคัญของสัญญา	• Tensall ให้สิทธิการเป็นตัวแทนจำหน่ายแก่บริษัทแต่เพียงผู้เดียว (Exclusive Rights) ในการจำหน่ายผลิตภัณฑ์ TS6 series ในประเทศ ไทย
ระยะเวลาของสัญญา	• 5 ปี เริ่มตั้งแต่วันที่ 1 มกราคม 2562 ถึงวันที่ 31 ธันวาคม 2566

- เมื่อครบอายุสัญญาแล้ว หากบริษัทมียอดสั่งซื้อผลิตภัณฑ์จาก Tensall เป็นไปตามเป้าหมายการสั่งซื้อผลิตภัณฑ์ที่กำหนดในสัญญาแล้ว สัญญาจะถูกต่อออกไปโดยอัตโนมัติอีก 1 ปี เว้นแต่บริษัทไม่ประสงค์จะต่ออายุสัญญา ทั้งนี้ Tensall ไม่มีสิทธิที่จะปฏิเสธความต่อเนื่อง/การขยาย/การต่ออายุสัญญาได้ หากบริษัทมียอดสั่งซื้อผลิตภัณฑ์จาก Tensall เป็นไปตามเป้าหมายการสั่งซื้อผลิตภัณฑ์ประจำปีตามที่กำหนดในสัญญา

หมายเหตุ : \* สัญญานับปัจจุบันใช้แทนสัญญานับเดิมที่ได้มีผลบังคับใช้เมื่อวันที่ 1 พฤษภาคม 2559 อายุสัญญา 5 ปี นับตั้งแต่วันที่ 1 พฤษภาคม 2559 จนถึงวันที่ 30 เมษายน 2564 ที่ได้ถูกยกเลิกไป และทดแทนด้วยสัญญานับปัจจุบันนี้

**(2) สัญญาแต่งตั้งตัวแทนจำหน่าย - กลุ่มผลิตภัณฑ์ Dermcare มีสาระสำคัญของสัญญาสรุปได้ดังนี้**

ชื่อสัญญา	EXCLUSIVE DISTRIBUTION AGREEMENT / VARIATION AGREEMENT
คู่สัญญา	1. DERM CARE-VET PTY LTD (“Dermcare”) 2. บริษัท อินเตอร์ ฟาร์มา จำกัด (มหาชน)
วันที่สัญญามีผลใช้บังคับ	• วันที่ 21 มกราคม 2562
สาระสำคัญของสัญญา	• Dermcare แต่งตั้งให้บริษัทเป็นตัวแทนจำหน่ายแต่เพียงผู้เดียว (Exclusive Distributor) สำหรับการจำหน่ายผลิตภัณฑ์ตามที่กำหนดในสัญญา (“ผลิตภัณฑ์”) ได้แก่ ผลิตภัณฑ์ Malaseb Shampoo, Pyohex Shampoo, Aloveen Shampoo, Aloveen Conditioner, Natural Shampoo เป็นต้น ในอาณาเขตประเทศไทยและกลุ่มประเทศ CLMV (กัมพูชา ลาว เมียนมาร์ และเวียดนาม) • การแต่งตั้งนี้เป็นเอกสิทธิ์เฉพาะ โดยที่ทั้ง Dermcare และบริษัทในเครือของ Dermcare จะไม่จำหน่ายผลิตภัณฑ์ และ/หรือแต่งตั้งตัวแทนจำหน่ายรายอื่นสำหรับการขายผลิตภัณฑ์ ในประเทศไทยและกลุ่มประเทศ CLMV
ระยะเวลาของสัญญา	• 5 ปี เริ่มตั้งแต่วันที่ 21 มกราคม 2562 จนถึงวันที่ 20 มกราคม 2567* และเมื่อครบกำหนดอายุสัญญาแล้ว สามารถต่ออายุสัญญาออกไปโดยอัตโนมัติคราวละ 1 ปี

หมายเหตุ : \* สัญญานับปัจจุบัน เป็นการต่ออายุจากสัญญานับเดิมที่มีอายุสัญญา 3 ปี นับตั้งแต่วันที่ 21 มกราคม 2559 จนถึงวันที่ 20 มกราคม 2562

นอกจากนี้ บริษัทได้ทำสัญญาแต่งตั้งตัวแทนจำหน่ายช่วง (Sub Distributor) โดยมอบหมายให้อินเตอร์เวทต้าเป็นตัวแทนจำหน่ายช่วง มีสิทธิแต่เพียงผู้เดียวในการจำหน่าย ทำการตลาด และให้บริการหลังการขายสำหรับผลิตภัณฑ์ ให้แก่บริษัท โรงพยาบาลสัตว์ คลินิกสัตว์ และร้านฟิตซ็อบ สัญญามีระยะเวลา 5 ปี ตั้งแต่วันที่ 1 มกราคม 2561 ถึงวันที่ 31 ธันวาคม 2565 และสามารถต่ออายุสัญญาออกไปโดยอัตโนมัติคราวละ 1 ปี หากไม่มีคู่สัญญาฝ่ายใดฝ่ายหนึ่งแจ้งบอกเลิกสัญญา ซึ่งการแต่งตั้งตัวแทนจำหน่ายช่วงดังกล่าวได้รับอนุญาตเป็นลายลักษณ์อักษรจาก Dermcare แล้ว

#### 4.3.4 สัญญาแต่งตั้งตัวแทนกระจายสินค้าและสัญญาส่งเสริมการขาย

##### (1) สัญญาแต่งตั้งตัวแทนกระจายสินค้า มีสาระสำคัญของสัญญาสรุปได้ดังนี้

ชื่อสัญญา	DISTRIBUTION AGREEMENT (Consignment)
คู่สัญญา	1. บริษัท อินเตอร์ ฟาร์มา จำกัด (มหาชน) 2. บริษัท ซิลลิก ฟาร์มา จำกัด (“ซิลลิกฟาร์มา”)
วันที่สัญญามีผลใช้บังคับ	วันที่ 1 กันยายน 2561
สาระสำคัญของสัญญา	<ul style="list-style-type: none"> <li>• บริษัทแต่งตั้งให้ซิลลิกฟาร์มาเป็นตัวแทนกระจายสินค้าแต่เพียงผู้เดียว (Exclusive Distributor) ในการกระจายสินค้าที่บริษัทจำหน่ายในประเทศไทย</li> <li>• บริษัทต้องไม่แต่งตั้งบุคคลอื่นเป็นผู้แทนหรือตัวแทนกระจายสินค้าในประเทศไทย ครอบคลุมถึงการนำเข้า จำหน่าย จัดหา หรือจัดส่งผลิตภัณฑ์ใดๆ ให้แก่บุคคลอื่นในประเทศไทยไม่ว่าทางตรงหรือทางอ้อม</li> <li>• ซิลลิกฟาร์มาจะต้องไม่กระจายสินค้าหรือจำหน่ายสินค้าไปยังต่างประเทศ เว้นแต่บริษัทจะแต่งตั้งให้ซิลลิกเป็นตัวแทนกระจายสินค้าไปยังต่างประเทศเป็นลายลักษณ์อักษร</li> <li>• ผลิตภัณฑ์ทุกชนิดที่จัดหามาโดยบริษัทจะถูกจัดเก็บในคลังสินค้าของซิลลิกฟาร์มาในลักษณะของสินค้าฝากขาย (Consignment Basis) บริษัทรับทราบและตกลงว่าซิลลิกฟาร์มาไม่มีการะในการซื้อผลิตภัณฑ์ใดๆ มาเป็นสินค้าคงเหลือของซิลลิกฟาร์มาเอง โดยซิลลิกฟาร์มามีการะเพียงการซื้อผลิตภัณฑ์ตามจำนวนสินค้าที่ซิลลิกฟาร์มาได้รับคำสั่งซื้อสินค้าจากลูกค้าแล้วเท่านั้น</li> <li>• บริษัทรับทราบและตกลงว่าซิลลิกฟาร์มาไม่มีการะในการจัดทำประกันภัยสำหรับสต็อกสินค้า โดยบริษัทจะต้องเป็นผู้จัดทำประกันภัยอย่างเหมาะสมเพื่อคุ้มครองความเสี่ยงจากการณสินค้าสูญหายหรือเสียหาย</li> <li>• ในกรณีที่เกิดการสูญหายหรือเสียหายต่อผลิตภัณฑ์ใดๆ ซึ่งอยู่ภายใต้ความรับผิดชอบดูแลของซิลลิกฟาร์มา ทางซิลลิกฟาร์มาจะชดเชยค่าเสียหายคืนให้แก่บริษัทตามเงื่อนไขที่ระบุในสัญญา</li> <li>• ซิลลิกฟาร์มามีสิทธิแต่เพียงผู้เดียวในการจัดการความเสี่ยงด้านเครดิตของลูกค้า และเป็นผู้พิจารณากำหนดวงเงินเครดิตสำหรับลูกค้าของบริษัทแต่ละราย<sup>7</sup> รวมถึงการใช้เครื่องมือเครดิต (credit Tools) เช่น ส่วนลดการชำระเงินที่เร็วขึ้น อย่างไรก็ตามในกรณีที่บริษัทมีความประสงค์ที่จะให้ซิลลิกฟาร์มาขายสินค้าโดยการให้เครดิตแก่ลูกค้าที่ซิลลิกฟาร์มาได้รับวงเงินเครดิตไว้ อันเนื่องจากวงเงินเครดิตคงเหลือของลูกค้ารายนั้นไม่เพียงพอสำหรับยอดการสั่งซื้อสินค้า (credit Limit) และ/หรือ การค้างชำระหนี้เกินกำหนดของลูกค้ารายนั้น บริษัทจะต้อง</li> </ul>

<sup>7</sup> เมื่อลูกค้าสั่งซื้อสินค้าจากบริษัท ซิลลิกฟาร์มาจะเป็นผู้ดำเนินการส่งสินค้าและให้เครดิตการค้าแก่ลูกค้า รวมทั้งเป็นผู้วางบิลออกใบกำกับภาษี(ในนามซิลลิกฟาร์มา) และเรียกเก็บเงินค่าสินค้าจากลูกค้า โดยบริษัทเป็นผู้ให้เครดิตการค้าแก่ซิลลิกฟาร์มา และเป็นผู้วางบิลออกใบกำกับภาษีของบริษัท เพื่อเรียกเก็บเงินค่าสินค้านี้จากลูกค้าจากซิลลิกฟาร์มา เป็นจำนวนเงินเท่ากับค่าสินค้าที่ขายให้แก่ลูกค้าหักด้วยส่วนลดที่เป็นค่าธรรมเนียมการจ้างซิลลิกฟาร์มาให้ดำเนินการตามสัญญา

เป็นผู้รับผิดชอบต่อความเสี่ยงด้านเครดิตที่อาจเกิดขึ้นจากการขายสินค้าให้แก่ลูกค้าดังกล่าว โดยทำเป็นหนังสือแจ้งเป็นลายลักษณ์อักษรถึงซิลลิคฟาร์มาเพื่อแสดงความรับผิดชอบต่อการให้เครดิตสำหรับยอดขายนั้น

#### ระยะเวลาของสัญญา

- ระยะเวลาสัญญารั้งแรก (Initial Term) 5 ปี เริ่มตั้งแต่วันที่ 1 กันยายน 2561 จนถึงวันที่ 31 สิงหาคม 2566 และเมื่อครบกำหนดอายุสัญญานี้แล้ว สามารถต่ออายุสัญญาออกไปโดยอัตโนมัติคราวละ 2 ปี

นอกจากนี้ อินเตอร์เวกต้าได้ทำสัญญาแต่งตั้งให้ซิลลิคฟาร์มาดำเนินการเป็นตัวแทนกระจายสินค้าแต่เพียงผู้เดียว (Exclusive Distributor) ในการกระจายสินค้าที่อินเตอร์เวกต้าจำหน่ายในประเทศไทย โดยรายละเอียดของข้อกำหนดและเงื่อนไขในสัญญาเกือบทั้งหมดมีลักษณะเดียวกันกับสัญญาแต่งตั้งตัวแทนกระจายสินค้าที่ซิลลิคฟาร์มาทำกับบริษัท ยกเว้น อินเตอร์เวกต้าต้องเป็นผู้รับผิดชอบต่อซิลลิคฟาร์มาถึงความเสี่ยงด้านเครดิตทั้งหมดที่อาจเกิดขึ้นจากการขายสินค้าให้แก่ลูกค้าของอินเตอร์เวกต้า และจ่ายค่าชดเชยจากความสูญเสียหรือความเสียหายที่เกิดขึ้น ซึ่งรวมถึงค่าใช้จ่ายในการดำเนินการทางกฎหมาย และ/หรือ ต้นทุน ค่าใช้จ่ายอื่นๆ อันเป็นผลจากการขายสินค้านั้น และ/หรือ การผลิตชำระหนี้ค่าสินค้าทั้งหมด

#### 4.3.5 สัญญาร่วมทุน มีสาระสำคัญของสัญญาสรุปได้ดังนี้

ชื่อสัญญา

สัญญาร่วมทุน / สัญญาแก้ไขเพิ่มเติมสัญญาร่วมทุน ฉบับที่ 1

คู่สัญญา

1. บริษัท เอเชียน กรุ๊ป เซอร์วิส จำกัด (“หุ้นส่วนที่ 1”)
2. บริษัท อินเตอร์ ฟาร์มา จำกัด (มหาชน) (“หุ้นส่วนที่ 2”)

วันที่สัญญามีผลใช้บังคับ

วันที่ 18 พฤษภาคม 2561

สาระสำคัญของสัญญา

- คู่สัญญาตกลงเข้าร่วมเป็นหุ้นส่วนกันตั้งกิจการค้าโดยใช้ชื่อว่า “บริษัท อินเตอร์ เพ็กกรินา จำกัด” (“อินเตอร์เพ็กกรินา”) ทุนจดทะเบียนจัดตั้งจำนวน 4 ล้านบาท โดยมีวัตถุประสงค์เพื่อดำเนินกิจการค้าด้านอาหารสัตว์เลี้ยง สร้างผลิตภัณฑ์และจัดจำหน่ายให้แก่กลุ่มผู้เลี้ยงและลูกค้าภายในประเทศไทย กับพวชา ลาว เมียนมา และเวียดนาม (กลุ่ม CLMVT) เป็นหลัก เท่านั้น
- คู่สัญญาตกลงให้บริษัทในกลุ่มธุรกิจของหุ้นส่วนที่ 1 เป็นผู้รับจ้างทำการผลิตทั้งหมด เว้นแต่จะตกลงร่วมกันเป็นอย่างอื่น
- คู่สัญญาตกลงจะสร้างผลิตภัณฑ์ อาหารสัตว์ และอาหารเสริมสำหรับสัตว์เลี้ยง โดยใช้ชื่อของผลิตภัณฑ์อาหารสัตว์เลี้ยง (“แบรนด์”) ภาษาอังกฤษว่า “MARIA” และภาษาไทยว่า “มาเรีย”
- คู่สัญญาแต่ละฝ่ายตกลงที่จะไม่ประกอบกิจการใดๆ ไม่ว่าด้วยตนเองหรือโดยบริษัทในเครือของตนและไม่ว่าโดยทางตรงหรือทางอ้อมซึ่งเป็นการค้าแข่งกับกิจการของอินเตอร์เพ็กกรินา ยกเว้นแต่
  - (1) กิจการดังกล่าวเป็นกิจการที่ได้ดำเนินการอยู่ก่อนแล้วในวันที่ทำสัญญาร่วมทุน อย่างไรก็ตาม หุ้นส่วนที่ 1 ตกลงไม่ผลิตและ/หรือจำหน่ายไม่ว่าโดยทางตรงหรือทางอ้อม ผลิตภัณฑ์อาหารสัตว์เลี้ยงในสูตรเดียวกันกับผลิตภัณฑ์อาหารสัตว์เลี้ยงของอินเตอร์เพ็กกรินา

(2) คู่สัญญาอีกฝ่ายได้ให้ความยินยอมเป็นลายลักษณ์อักษรแก่ คู่สัญญาฝ่ายนั้นให้สามารถดำเนินการได้

- กรณีที่เป็นการขยายกิจการค้าไปยังนอกเขตการค้าออกเหนือจากกลุ่ม CLMVT คู่สัญญาตกลงให้มีการจัดตั้งบริษัทขึ้นใหม่ร่วมกันอีกหนึ่ง บริษัท โดยบริษัทใหม่นี้ คู่สัญญาตกลงปรับเปลี่ยนสัดส่วนการลงทุนใหม่ โดยให้หุ้นส่วนที่ 1 และหุ้นส่วนที่ 2 มีสิทธิ์ถือสัดส่วนการลงทุนร้อยละ 60 และร้อยละ 40 ของกิจการทั้งหมดของบริษัทใหม่ ตามลำดับ

#### 4.3.6 สัญญาบริหารจัดการ

**(ก) สัญญาบริหารจัดการ** (ด้านการจัดการและจัดทำบัญชี) มีสาระสำคัญของสัญญาสรุปได้ดังนี้

ชื่อสัญญา	สัญญาบริหารจัดการ
คู่สัญญา	1. บริษัท อินเตอร์ ฟาร์มา จำกัด (มหาชน) 2. บริษัท อินเตอร์ เพ็ทกรินา จำกัด (“อินเตอร์เพ็ทกรินา”)
วันที่สัญญามีผลใช้บังคับ	วันที่ 1 มกราคม 2565
สาระสำคัญของสัญญา	• บริษัทมีหน้าที่ให้บริการด้านการจัดการและจัดทำบัญชีให้เป็นไปตามกฎหมายที่เกี่ยวข้องแก่อินเตอร์เพ็ทกรินา
ระยะเวลาของสัญญา	• ระยะเวลาสัญญา 1 ปี เริ่มตั้งแต่วันที่ 1 มกราคม 2565 จนถึงวันที่ 31 ธันวาคม 2565

**(ข) สัญญาบริหารจัดการ** (ด้านการขายสินค้า) มีสาระสำคัญของสัญญาสรุปได้ดังนี้

ชื่อสัญญา	สัญญาบริหารจัดการ
คู่สัญญา	1. บริษัท อินเตอร์ เวกต้า จำกัด (“อินเตอร์เวกต้า”) 2. บริษัท อินเตอร์ เพ็ทกรินา จำกัด (“อินเตอร์เพ็ทกรินา”)
วันที่สัญญามีผลใช้บังคับ	วันที่ 1 มิถุนายน 2565
สาระสำคัญของสัญญา	• อินเตอร์เวกต้า มีหน้าที่ให้บริการเกี่ยวกับการจัดการในการขายสินค้าของอินเตอร์ เพ็ทกรินา
ระยะเวลาของสัญญา	• ระยะเวลาสัญญา 1 ปี เริ่มตั้งแต่วันที่ 1 มิถุนายน 2565 จนถึงวันที่ 31 พฤษภาคม 2566
ชื่อสัญญา	สัญญาบริหารจัดการ (ด้านการขายสินค้า)
คู่สัญญา	1. บริษัท อินเตอร์ ฟาร์มา จำกัด (มหาชน) (“อินเตอร์ฟาร์มา”) 2. บริษัท โมเดิร์นฟาร์มา จำกัด (“โมเดิร์นฟาร์มา”)
วันที่สัญญามีผลใช้บังคับ	วันที่ 1 ตุลาคม 2565
สาระสำคัญของสัญญา	• อินเตอร์ฟาร์มา มีหน้าที่ให้บริการเกี่ยวกับการจัดการในการขายสินค้าของ โมเดิร์นฟาร์มา
ระยะเวลาของสัญญา	• ระยะเวลาสัญญา 1 ปี เริ่มตั้งแต่วันที่ 1 ตุลาคม 2565 จนถึงวันที่ 30 กันยายน 2566

**(ค) สัญญาบริหารจัดการ** มีสาระสำคัญของสัญญาสรุปได้ดังนี้

ชื่อสัญญา	สัญญาบริหารจัดการ
คู่สัญญา	1. บริษัท อินเตอร์ ฟาร์มา จำกัด (มหาชน) 2. บริษัท อินเตอร์ เวกต้า จำกัด (“อินเตอร์เวกต้า”)
วันที่สัญญามีผลใช้บังคับ	วันที่ 1 มกราคม 2565

สาระสำคัญของสัญญา	<ul style="list-style-type: none"> <li>บริษัทมีหน้าที่ให้บริการทรัพยากรบุคคล ทั้งด้านการบริหารจัดการและพนักงานฝ่ายสนับสนุน ตลอดจนเครื่องมือ เครื่องใช้ เครื่องอำนวยความสะดวกต่างๆ เพื่อดำเนินธุรกิจของอินเตอร์เวกต้า</li> </ul>
ระยะเวลาของสัญญา	<ul style="list-style-type: none"> <li>ระยะเวลาสัญญา 1 ปี เริ่มตั้งแต่วันที่ 1 มกราคม 2565 จนถึงวันที่ 31 ธันวาคม 2565</li> </ul>
ชื่อสัญญา	สัญญาบริหารจัดการ
คู่สัญญา	1. บริษัท อินเตอร์ ฟาร์มา จำกัด (มหาชน) 2. บริษัท ครีก แคร่ จำกัด (“ครีกแคร่”)
วันที่สัญญามีผลใช้บังคับ	วันที่ 1 พฤษภาคม 2565
สาระสำคัญของสัญญา	<ul style="list-style-type: none"> <li>บริษัทมีหน้าที่ให้บริการทรัพยากรบุคคล ทั้งด้านการบริหารจัดการและพนักงาน ฝ่ายสนับสนุน ตลอดจนเครื่องมือ เครื่องใช้ เครื่องอำนวยความสะดวกต่างๆ เพื่อดำเนินธุรกิจของครีกแคร่</li> </ul>
ระยะเวลาของสัญญา	<ul style="list-style-type: none"> <li>ระยะเวลาสัญญา 1 ปี เริ่มตั้งแต่วันที่ 1 พฤษภาคม 2565 จนถึงวันที่ 31 ธันวาคม 2565</li> </ul>

**สัญญาจัดจำหน่าย** มีสาระสำคัญของสัญญาสรุปได้ดังนี้

ชื่อสัญญา	สัญญาจัดจำหน่าย
คู่สัญญา	1. บริษัท อินเตอร์ เวกต้า จำกัด (“อินเตอร์เวกต้า”) 2. บริษัท อินเตอร์ เพ็กทรีนา จำกัด (“อินเตอร์เพ็กทรีนา”)
วันที่สัญญามีผลใช้บังคับ	วันที่ 1 พฤษภาคม 2565
สาระสำคัญของสัญญา	<ul style="list-style-type: none"> <li>อินเตอร์เวกต้ามีหน้าที่ให้บริการจัดจำหน่ายสินค้าของอินเตอร์เพ็กทรีนา โดยค่าบริการนั้นรวมถึงการจัดส่งสินค้าจนถึงมือผู้บริโภค</li> </ul>
ระยะเวลาของสัญญา	<ul style="list-style-type: none"> <li>ระยะเวลาสัญญา 1 ปี เริ่มตั้งแต่วันที่ 1 พฤษภาคม 2565 จนถึงวันที่ 30 เมษายน 2566</li> </ul>

#### 4.4 นโยบายการลงทุนในบริษัทย่อยและบริษัทร่วม

บริษัทมีนโยบายลงทุนในธุรกิจที่มีความเกี่ยวข้องกับธุรกิจหลักของบริษัท ที่มีศักยภาพในการสร้างผลกำไรและมีโอกาสในการเจริญเติบโต เพื่อเพิ่มความสามารถในการทำกำไรของบริษัท หรือเป็นธุรกิจที่เอื้อประโยชน์ (Synergy) ให้แก่บริษัท โดยตระหนักถึงผลตอบแทนที่จะได้รับจากการลงทุน ผ่านการควบคุมและกำกับดูแลการบริหารงานในบริษัทย่อย เสมือนเป็นหน่วยงานหนึ่งของบริษัท ตลอดจนติดตามการบริหารงานเพื่อดูแลรักษาผลประโยชน์ในเงินลงทุนของบริษัทได้อย่างต่อเนื่อง และยั่งยืน ตลอดจนการสร้างมูลค่าเพิ่มและความเชื่อมั่นให้กับผู้มีส่วนได้เสียของบริษัท ดังนั้น บริษัทจึงได้กำหนดนโยบายการควบคุมและกำกับดูแลบริษัทย่อยและบริษัทร่วมที่บริษัทเข้าไปลงทุน โดยบริษัทจะกำหนดโครงสร้างการบริหารจัดการบริษัทย่อยและบริษัทร่วมเพื่อควบคุมดูแลการจัดการและรับผิดชอบการดำเนินงานของบริษัทย่อยและบริษัทร่วม โดยการเสนอชื่อบุคคลเป็นกรรมการและผู้บริหารของบริษัทย่อยและบริษัทร่วมตามสัดส่วนการถือหุ้นของบริษัทในบริษัทย่อยหรือเป็นไปตามข้อตกลงร่วมกันเป็นสำคัญ สำหรับการลงทุนในบริษัทร่วม บริษัทไม่มีนโยบายเข้าไปควบคุมมากนัก การส่งตัวแทนเข้าร่วมเป็นกรรมการของบริษัทร่วมจะพิจารณาตามความเหมาะสม และขึ้นกับข้อตกลงร่วมกันเป็นสำคัญ โดยบุคคลดังกล่าวต้องมีคุณสมบัติและประสบการณ์ที่เหมาะสมในการบริหารกิจการของบริษัทย่อยและบริษัทร่วมนั้นๆ

##### (5) งานที่ยังไม่ได้ส่งมอบ

- ไม่มี -



คณะกรรมการ

มีกรรมการ 3 ท่าน ดังนี้

1. นายตฤณวรรณ ธนิตนิธิพันธ์ (กรรมการผู้มีอำนาจลงนามผูกพัน)
2. นางสาวสุภาภรณ์ ฤกษ์พิทักษ์พานิช
3. นางอภิรมณ โพธิ์ศรี

จำนวนหรือชื่อกรรมการซึ่งลงชื่อผูกพันบริษัทได้ คือ 1. นายตฤณวรรณ ธนิตนิธิพันธ์ ลงลายมือชื่อ และประทับตราสำคัญของบริษัท 2. นางอภิรมณ โพธิ์ศรี ลงนามในเอกสาร เสนอขาย การประมูลหรือลงนามในสัญญาที่เกี่ยวข้องกับการประมูลกับโรงพยาบาล สถานพยาบาล กันตกรรม องค์การเภสัชกรรม สภากาชาดไทย หน่วยงานราชการ รัฐวิสาหกิจ เอกชน หรือหน่วยงานอื่น ๆ ของรัฐบาล

## 2. บริษัท อินเตอร์ เวกต้า จำกัด (บริษัทย่อย) (“อินเตอร์ เวกต้า”)

การประกอบธุรกิจ

นำเข้าและจำหน่ายผลิตภัณฑ์สุขภาพสำหรับสัตว์เลี้ยงและปศุสัตว์ ซึ่งผลิตภัณฑ์สำหรับ สัตว์เลี้ยง ได้แก่ โทเซนเกส ซึ่งผลิตจากพืชเสริมอาหารเพื่อช่วยดูแลสุขภาพ แชมพูรักษา โรคผิวหนัง เวชสำอาง เวชภัณฑ์ วัคซีน อาหารสัตว์เลี้ยง และแผ่นรองขับสำหรับสัตว์เลี้ยง ภายใต้ตราสินค้าที่มีชื่อเสียงต่างๆ เช่น Dr.Choice, Pet Select, Petinol, Katimun, Dermcare (MALASEB, PYOHEX, Aloveen และ Natural), Biocan NOVEL, Monchou, EARKleen, และ Raku Pad เป็นต้น และผลิตภัณฑ์สำหรับปศุสัตว์ ได้แก่ สาร พสมล่องหน้า ผลิตภัณฑ์สุขภาพสัตว์ และยาปฏิชีวนะต่างๆ ที่ใช้ในการเลี้ยงและดูแลปศุสัตว์ เพื่อการบริโภค เช่น สุก รโค โก เป็นต้น

ที่ตั้งสำนักงาน

140/9 อาคารไอทีเอฟ/ ทาวเวอร์ ชั้น 9 ถนนสีลม แขวงสุริยวงศ์ เขตบางรัก กรุงเทพฯ

วันที่จดทะเบียนจัดตั้ง

วันที่ 3 กุมภาพันธ์ 2549

ทุนจดทะเบียน

ณ วันที่ 31 ธันวาคม 2565 อินเตอร์เวกต้า มีทุนจดทะเบียนและชำระแล้ว 5 ล้านบาท แบ่งเป็นหุ้นสามัญจำนวน 50,000 หุ้น มูลค่าที่ตราไว้หุ้นละ 100 บาท

ผู้ถือหุ้น

ณ วันที่ 31 ธันวาคม 2565 อินเตอร์เวกต้า มีรายชื่อผู้ถือหุ้นดังนี้

ลำดับ	รายชื่อ	จำนวนหุ้น	ร้อยละ
1.	บริษัท อินเตอร์ ฟาร์มา จำกัด (มหาชน)	27,500	55.00
2.	บริษัท เอ็ม เนเจอร์พลัส จำกัด*	20,000	40.00
3.	ผู้ถือหุ้นอื่นๆ (บุคคลธรรมดา 2 ราย)*	2,500	5.00
รวม		50,000	100.00

\*ผู้ถือหุ้นลำดับที่ 2 และ 3 ไม่มีความเกี่ยวข้องกับกรรมการ ผู้บริหาร และผู้ถือหุ้นรายใหญ่ของ บริษัท โดยบริษัท เอ็ม เนเจอร์พลัส จำกัด ประกอบธุรกิจลงทุนในบริษัทอื่น ณ วันที่ 31 มกราคม 2561 มีทุนจดทะเบียน 1 ล้านบาท

คณะกรรมการ

บริษัท อินเตอร์ เวกต้า จำกัด มีกรรมการ 3 ท่าน ดังนี้

1. นายตฤณวรรณ ธนิตนิธิพันธ์ (กรรมการผู้มีอำนาจลงนามผูกพัน)
2. นายอรรถพล นิมโรธธรรม
3. นางสาวหทัยกาญจน์ จิรพิทักษ์กุล

จำนวนหรือชื่อกรรมการซึ่งลงชื่อผูกพันบริษัทได้ คือ นายตฤณวรรณ ธนิตนิธิพันธ์ ลงลายมือชื่อ และประทับตราสำคัญของบริษัท

### 3. บริษัท อินเตอร์ เพ็ทกรินา จำกัด (บริษัทย่อย) (“อินเตอร์ เพ็ทกรินา”)

**การประกอบธุรกิจ** อินเตอร์เพ็ทกรินา เป็นบริษัทย่อยที่เกิดจากการร่วมทุนระหว่างบริษัท และบริษัท เอเชียน กรุ๊ป เซอร์วิส จำกัด เพื่อดำเนินธุรกิจเกี่ยวกับผลิตภัณฑ์อาหารสัตว์เลี้ยง โดยเป็นเจ้าของตราสินค้า “MARIA” และได้ออกผลิตภัณฑ์อาหารสุนัขและแมว MARIA ซึ่งเป็นอาหารเปียกผลิตจากวัตถุดิบต่างๆ ที่เป็นเนื้อจริง (Real Meat) เช่น เนื้อไก่ ปลา กุ้ง ปลาหมึก ปลาแซลมอน ปลาข้าวสาร ปลาคัตสึโอะบะชิ และตับ เป็นต้น ซึ่งเป็นวัตถุดิบเกรดเดียวกับที่ผลิตอาหารคน โดยการว่าจ้างผลิตจากโรงงานในเครือของบริษัท เอเชียน กรุ๊ป เซอร์วิส จำกัด ซึ่งเป็นผู้ร่วมทุนอีกฝ่ายหนึ่ง ที่มีความเชี่ยวชาญในการผลิตอาหารสัตว์เลี้ยงระดับพรีเมียม (Premium Wet Pet Food) มีนวัตกรรมการผลิตที่มีคุณภาพมาตรฐานที่ได้รับการยอมรับจากตลาดชั้นนำของโลก และเป็นผู้รับจ้างผลิต (OEM) ให้กับแบรนด์ชั้นนำในกลุ่มอาหารสัตว์เลี้ยง

ผลิตภัณฑ์ของอินเตอร์เพ็ทกรินามีการจัดจำหน่ายและทำการตลาดโดยอินเตอร์เวกต้าซึ่งเป็นบริษัทย่อยของบริษัท โดยเน้นตลาดในประเทศ ผ่านช่องทางการจัดจำหน่ายที่อินเตอร์เวกต้ามีความเชี่ยวชาญอยู่แล้ว ได้แก่ โรงพยาบาลและคลินิกสัตว์เลี้ยง เพ็ทช็อป ร้านค้าปลีกสมัยใหม่ (โมเดิร์นเทรด) และช่องทางออนไลน์ต่างๆ โดยวางตำแหน่งทางการตลาดอาหารสัตว์เลี้ยงระดับพรีเมียม เพื่อตอบสนองไลฟ์สไตล์ของคนรักสัตว์เลี้ยง ที่ต้องการความใส่ใจเรื่องสุขภาพและความปลอดภัยเป็นพิเศษ

**ที่ตั้งสำนักงาน** 140/9 อาคารไอทีเอฟ ทาวเวอร์ ชั้น 9 ถนนสีลม แขวงสุริยวงค์ เขตบางรัก กรุงเทพฯ

**วันที่จดทะเบียนจัดตั้ง** วันที่ 19 มีนาคม 2561

**โครงสร้างทุน** ณ วันที่ 31 ธันวาคม 2565 อินเตอร์เพ็ทกรินา มีทุนจดทะเบียนและชำระแล้ว 4 ล้านบาท แบ่งเป็นหุ้นสามัญจำนวน 40,000 หุ้น มูลค่าที่ตราไว้หุ้นละ 100 บาท

**ผู้ถือหุ้น** ณ วันที่ 31 ธันวาคม 2565 อินเตอร์เพ็ทกรินา มีรายชื่อผู้ถือหุ้นดังนี้

ลำดับ	รายชื่อ	จำนวนหุ้น	ร้อยละ
1.	บริษัท อินเตอร์ ฟาร์มา จำกัด (มหาชน)	23,997	59.9925
2.	บมจ. เอเชียน อะไลอันซ์ อินเตอร์เนชั่นแนล*	16,000	40.0000
3.	ผู้ถือหุ้นรายย่อย 3 ราย**	3	0.0075
<b>รวม</b>		<b>40,000</b>	<b>100.00</b>

\* บริษัท เอเชียน อะไลอันซ์ อินเตอร์เนชั่นแนล จำกัด (มหาชน) (AAI) ประกอบธุรกิจธุรกิจรับจ้างผลิตและจำหน่ายอาหารสัตว์เลี้ยง (Pet food) อาหารพร้อมทานบรรจุภาชนะปิดผนึก (Human food) และผลิตภัณฑ์ผลพลอยได้จากการแปรรูปปลากุ้ง ณ วันที่ 31 ธันวาคม 2565 มีทุนจดทะเบียนจำนวน 2,125 ล้านบาท เป็นบริษัทจดทะเบียนในตลาดหลักทรัพย์แห่งประเทศไทย มีผู้ถือหุ้นรายใหญ่ (ถือหุ้นตั้งแต่ร้อยละ 10) ณ วันที่ 27 ตุลาคม 2565 (IPO) ได้แก่ บริษัท เอเชียนซี คอร์ปอเรชั่น จำกัด (มหาชน) (ASIAN) ถือหุ้นร้อยละ 70 ของจำนวนหุ้นที่จำหน่ายได้แล้วทั้งหมดของ AAI ตามลำดับ

\*\* ผู้ถือหุ้นรายย่อย 3 ราย ประกอบด้วย นายตฤณวรรณ ธนิตนิธิพันธ์ นางสาวสุภาภรณ์ ฤกษ์พิทักษ์พานิช และนางสาวหทัยกาญจน์ จิรพิทักษ์กุล

**คณะกรรมการ** บริษัท อินเตอร์ เพ็ทกรินา จำกัด มีกรรมการ 5 ท่าน ดังนี้

1. นายตฤณวรรณ ธนิตนิธิพันธ์ (กรรมการผู้มีอำนาจลงนามผูกพัน)

2. นางสาวสุภาภรณ์ ฤกษ์พิทักษ์พานิช

3. นางสาวหทัยกาญจน์ จิรพิทักษ์กุล

4. นางสาววรัญธิดา อัสสาณพงศ์

5. นายบัณฑิต พิเชฐพงศ์

จำนวนหรือชื่อกรรมการซึ่งลงชื่อผูกพันบริษัทได้ คือ นายตฤณวรรณ ธนิตนิธิพันธ์  
ลงลายมือชื่อ และประทับตราสำคัญของบริษัท

#### 4. บริษัท อินเตอร์ฟาร์มา-ชีวิต้า จำกัด (บริษัทร่วมทุน) (“อินเตอร์ฟาร์มา-ชีวิต้า”)

การประกอบธุรกิจ	ผลิตและจำหน่ายผลิตภัณฑ์เพื่อสุขภาพสำหรับคน
ที่ตั้งสำนักงาน	140/9 อาคารไอทีเอฟ ทาวเวอร์ ชั้น 9 ถนนสีลม แขวงสุริยวงค์ เขตบางรัก กรุงเทพฯ
วันที่จดทะเบียนจัดตั้ง	7 มกราคม 2564
ทุนจดทะเบียน	ณ วันที่ 31 ธันวาคม 2565 มีทุนจดทะเบียนและชำระแล้ว 20 ล้านบาท แบ่งเป็นหุ้นสามัญ จำนวน 2,000,000 หุ้น มูลค่าที่ตราไว้หุ้นละ 10 บาท
ผู้ถือหุ้น	ณ วันที่ 31 ธันวาคม 2565 มีรายชื่อผู้ถือหุ้นดังนี้

ลำดับ	รายชื่อ	จำนวนหุ้น	ร้อยละ
1.	บมจ. อินเตอร์ ฟาร์มา	1,019,998	51.00
2.	บริษัท ไทยยูเนี่ยน อินทรีเดียน จำกัด*	979,999	49.00
3.	ผู้ถือหุ้นรายย่อย 3 ราย**	3	0.00
รวม		2,000,000	100.00000

\* บริษัท ไทยยูเนี่ยน อินทรีเดียน จำกัด ประกอบธุรกิจจำหน่ายผลิตภัณฑ์ส่วนประกอบอาหาร  
ณ วันที่ 31 ธันวาคม 2565 มีทุนจดทะเบียน 450 ล้านบาท ถือหุ้นร้อยละ 100 โดย  
บริษัท ไทยยูเนี่ยน กรุ๊ป จำกัด (มหาชน) (“TU”) ซึ่งเป็นบริษัทจดทะเบียนในตลาดหลักทรัพย์  
แห่งประเทศไทย โดย TU มีผู้ถือหุ้นรายใหญ่ (ถือหุ้นตั้งแต่ร้อยละ 10) ณ วันปิดสมุดทะเบียน  
ผู้ถือหุ้นล่าสุด (XB) ในวันที่ 1 พฤศจิกายน 2565 ได้แก่ บริษัท ไทยเอ็นวีดีอาร์ จำกัด ถือหุ้นร้อยละ  
11.12 ของจำนวนหุ้นที่จำหน่ายได้ทั้งหมดของ TU

\*\* ผู้ถือหุ้นรายย่อย 3 ราย ประกอบด้วย นายตฤณวรรณ ธนิตนิธิพันธ์ นางสาวชุติมา  
อัสวปยุตกุล และนายธัญญวัฒน์ เกษมสุวรรณ

คณะกรรมการ	มีกรรมการ 5 ท่าน ดังนี้ 1. นายตฤณวรรณ ธนิตนิธิพันธ์ 2. นางสาวหทัยกาญจน์ จิรพิทักษ์กุล 3. นางสาวชุติมา อัสวปยุตกุล 4. นายธีรพงศ์ จินศิริ 5. นายธัญญวัฒน์ เกษมสุวรรณ  จำนวนหรือชื่อกรรมการซึ่งลงชื่อผูกพันบริษัทได้ คือ นายตฤณวรรณ ธนิตนิธิพันธ์ หรือ นางสาวหทัยกาญจน์ จิรพิทักษ์กุล หรือ นางสาวชุติมา อัสวปยุตกุล คนใดคนหนึ่ง ลงลายมือชื่อร่วมกับ นายธีรพงศ์ จินศิริ หรือ นายธัญญวัฒน์ เกษมสุวรรณ รวมเป็น สองคน และประทับตราสำคัญของบริษัท
------------	---

## 5. บริษัท อินเตอร์ ฟาร์มาซี จำกัด (บริษัทย่อย) (“อินเตอร์ฟาร์มาซี”)

การประกอบธุรกิจ	ลงทุนในธุรกิจอื่น (Holding Company)
ที่ตั้งสำนักงาน	140/9 อาคารไอทีเอฟ/ ทาวเวอร์ ชั้น 9 ถนนสีลม แขวงสุริยวงค์ เขตบางรัก กรุงเทพฯ
วันที่จดทะเบียนจัดตั้ง	1 เมษายน 2565
ทุนจดทะเบียน	ณ วันที่ 31 ธันวาคม 2565 มีทุนจดทะเบียนและชำระแล้ว 315 ล้านบาท แบ่งเป็นหุ้นสามัญจำนวน 3,150,000 หุ้น มูลค่าที่ตราไว้หุ้นละ 100 บาท
ผู้ถือหุ้น	ณ วันที่ 31 ธันวาคม 2565 มีรายชื่อผู้ถือหุ้นดังนี้

ลำดับ	รายชื่อ	จำนวนหุ้น	ร้อยละ
1.	บริษัท อินเตอร์ ฟาร์มา จำกัด (มหาชน)	3,149,997	100.00
2.	นายตฤณวรรณ ธนิตนิธิพันธ์	1	0.00
3.	นางอภิรณ โพธิ์ศรี	1	0.00
4.	นางสาวหทัยกาญจน์ จิรพิทักษ์กุล	1	0.00
รวม		3,150,000	100.00

คณะกรรมการ	มีกรรมการ 3 ท่าน ดังนี้ 1. นายตฤณวรรณ ธนิตนิธิพันธ์ 2. นางอภิรณ โพธิ์ศรี 3. นางสาวหทัยกาญจน์ จิรพิทักษ์กุล  จำนวนหรือชื่อกรรมการซึ่งลงชื่อผูกพันบริษัทได้ คือ นางสาวหทัยกาญจน์ จิรพิทักษ์กุล หรือ นางอภิรณ โพธิ์ศรี คนใดคนหนึ่งลงลายมือชื่อร่วมกับนายตฤณวรรณ ธนิตนิธิพันธ์ และประทับตราสำคัญของบริษัท
------------	--

## 6. บริษัท อินเตอร์ เวลเนส จำกัด (บริษัทย่อย) (“อินเตอร์เวลเนส”)

การประกอบธุรกิจ	ลงทุนในธุรกิจอื่น (Holding Company)
ที่ตั้งสำนักงาน	160/74 อาคารไอทีเอฟ/ สยามพลาซ่า ชั้น 10 ถนนสีลม แขวงสุริยวงค์ เขตบางรัก กรุงเทพฯ
วันที่จดทะเบียนจัดตั้ง	11 ตุลาคม 2565
ทุนจดทะเบียน	ณ วันที่ 31 ธันวาคม 2565 มีทุนจดทะเบียนและชำระแล้ว 430 ล้านบาท แบ่งเป็นหุ้นสามัญจำนวน 4,300,000 หุ้น มูลค่าที่ตราไว้หุ้นละ 100 บาท
ผู้ถือหุ้น	ณ วันที่ 31 ธันวาคม 2565 มีรายชื่อผู้ถือหุ้นดังนี้

ลำดับ	รายชื่อ	จำนวนหุ้น	ร้อยละ
1.	บริษัท อินเตอร์ ฟาร์มา จำกัด (มหาชน)	4,299,997	100.00
2.	นายตฤณวรรณ ธนิตนิธิพันธ์	1	0.00
3.	นางสาวสุภาภรณ์ ฤกษ์พิทักษ์พานิช	1	0.00
4.	นางสาวหทัยกาญจน์ จิรพิทักษ์กุล	1	0.00
รวม		4,300,000	100.00

คณะกรรมการ มีกรรมการ 3 ท่าน ดังนี้

1. นายตฤณวรรณ รัตนนิธิพันธ์
2. นางสาวสุภาภรณ์ ฤกษ์พิทักษ์พานิช
3. นางสาวหทัยกาญจน์ จิรพิทักษ์กุล

จำนวนหรือชื่อกรรมการซึ่งลงชื่อผูกพันบริษัทได้ คือ นางสาวสุภาภรณ์ ฤกษ์พิทักษ์พานิช หรือ นางสาวหทัยกาญจน์ จิรพิทักษ์กุล คนใดคนหนึ่งลงลายมือชื่อร่วมกับ นายตฤณวรรณ รัตนนิธิพันธ์ และประทับตราสำคัญของบริษัท

#### 7. บริษัท ดรัก แคร่ จำกัด (บริษัทย่อยทางอ้อม) (“ดรักแคร่”)

การประกอบธุรกิจ ร้านขายยา

ที่ตั้งสำนักงาน 191 อาคารสีลมคอมเพล็กซ์ ยูนิต 1 ชั้น 21 ถนนสีลม แขวงสีลม เขตบางรัก กรุงเทพฯ

วันที่จดทะเบียนจัดตั้ง 25 กรกฎาคม 2534

ทุนจดทะเบียน ณ วันที่ 31 ธันวาคม 2565 มีทุนจดทะเบียนและชำระแล้ว 17.65 ล้านบาท แบ่งเป็นหุ้นสามัญจำนวน 176,500 หุ้น มูลค่าที่ตราไว้หุ้นละ 100 บาท

ผู้ถือหุ้น ณ วันที่ 31 ธันวาคม 2565 มีรายชื่อผู้ถือหุ้นดังนี้

ลำดับ	รายชื่อ	จำนวนหุ้น	ร้อยละ
1.	บริษัท อินเตอร์ ฟาร์มาซี จำกัด	156,500	88.67
2.	นายวินัย ศานติวงศ์การ	10,000	5.67
3.	นางประไพศรี ศานติวงศ์การ	10,000	5.67
รวม		176,500	100.00

คณะกรรมการ มีกรรมการ 3 ท่าน ดังนี้

1. นายตฤณวรรณ รัตนนิธิพันธ์
2. นางอภิรมา โพรศรี
3. นางสาวหทัยกาญจน์ จิรพิทักษ์กุล

จำนวนหรือชื่อกรรมการซึ่งลงชื่อผูกพันบริษัทได้ คือ นางสาวหทัยกาญจน์ จิรพิทักษ์กุล หรือ นางอภิรมา โพรศรี คนใดคนหนึ่งลงลายมือชื่อร่วมกับ นายตฤณวรรณ รัตนนิธิพันธ์ และประทับตราสำคัญของบริษัท

#### 8. บริษัท นครพัฒน์ จำกัด (บริษัทย่อยทางอ้อม) (“นครพัฒน์”)

การประกอบธุรกิจ โรงพยาบาล

ที่ตั้งสำนักงาน 2/99 ถนนพัฒนาการคูขวาง ตำบลในเมือง อำเภอเมืองนครศรีธรรมราช จังหวัดนครศรีธรรมราช

วันที่จดทะเบียนจัดตั้ง 20 มิถุนายน 2549

ทุนจดทะเบียน ณ วันที่ 31 ธันวาคม 2565 มีทุนจดทะเบียนและชำระแล้ว 50 ล้านบาท แบ่งเป็นหุ้นสามัญจำนวน 5,000,000 หุ้น มูลค่าที่ตราไว้หุ้นละ 10 บาท

ผู้ถือหุ้น

ณ วันที่ 31 ธันวาคม 2565 มีรายชื่อผู้ถือหุ้นดังนี้

ลำดับ	รายชื่อ	จำนวนหุ้น	ร้อยละ
1.	บริษัท อินเตอร์ เวลเนส จำกัด	2,500,000	50.00
2.	นายพรชัย สีสานพันธ์	2,470,000	49.40
3.	นางวันรัชดา สีสานพันธ์	30,000	0.60
<b>รวม</b>		<b>5,000,000</b>	<b>100.00</b>

คณะกรรมการ

มีกรรมการ 3 ท่าน ดังนี้

1. นายพรชัย สีสานพันธ์
2. นายตฤณวรรณ ธนินธิพันธ์
3. นางสาวสุภาภรณ์ ฤกษ์พิทักษ์พานิช

จำนวนหรือชื่อกรรมการซึ่งลงชื่อผูกพันบริษัทได้ คือ กรรมการสองในสามคนลงลายมือชื่อร่วมกัน และประทับตราสำคัญของบริษัท

### รายชื่อผู้ถือหุ้นใหญ่

รายชื่อและสัดส่วนการถือหุ้นของผู้ถือหุ้น 10 รายแรกของบริษัท ข้อมูล ณ วันปิดสมุดทะเบียน วันที่ 16 ธันวาคม 2565

ลำดับ	รายชื่อ	จำนวนหุ้น	ร้อยละ
1	นายตฤณวรรณ ธนินธิพันธ์	110,648,670	29.71
2	บริษัท อินโนบิก แอลแอล โฮลดิ้ง จำกัด	74,510,000	20.00
3	นายพริษฐ์ ภัทรจิตต์เกษม	23,000,000	6.17
4	นายวิทยา เทพนมิตร	8,183,336	2.20
5	นายรุ่งชัย เอกอมรวงศ์	6,104,899	1.64
6	นายสมศักดิ์ เจริญจรัสพงษ์	6,020,000	1.62
7	กองทุนเปิด เค Mid Small Cap หุ้นทุนเพื่อการเลี้ยงชีพ	5,324,049	1.43
8	นายภาววิทย์ กลิ่นประทุม	4,800,000	1.29
9	นายมนต์ชัย สิริกุล	4,440,000	1.19
10	นางสาวพรเพ็ญ เดชวิไลศรี	2,999,978	0.80
11	ผู้ถือหุ้นรายย่อยอื่นๆ	126,489,592	33.95
<b>รวม</b>		<b>372,520,524</b>	<b>100.00</b>

#### 1.4 จำนวนทุนจดทะเบียนและทุนชำระแล้ว

ณ วันที่ 31 ธันวาคม 2565 บริษัทมีทุนจดทะเบียนจำนวน 216,218,625.50 บาท แบ่งออกเป็นหุ้นสามัญจำนวน 432,437,251 หุ้นและทุนชำระแล้วจำนวน 186,260,262 บาท แบ่งออกเป็นหุ้นสามัญจำนวน 372,520,524 หุ้น มูลค่าที่ตราไว้หุ้นละ 0.50 บาท ซึ่งบริษัทจดทะเบียนในตลาดหลักทรัพย์ เอ็ม เอ ไอ (“MAI”)

## 1.5 การออกหลักกรัฟยอื่น

การประชุมวิสามัญผู้ถือหุ้น ครั้งที่ 1/2564 เมื่อวันที่ 14 กรกฎาคม 2564 มีมติอนุมัติให้ออกและจัดสรรใบสำคัญแสดงสิทธิที่จะซื้อหุ้นสามัญของบริษัทครั้งที่ 1 (“IP-W1”) จำนวนไม่เกิน 19,226,640 หน่วย โดยจัดสรรให้แก่ผู้ถือหุ้นเดิมที่จองซื้อหุ้นสามัญเพิ่มทุนของบริษัทที่มีรายชื่อปรากฏอยู่ในทะเบียนผู้ถือหุ้น ณ วันที่ 21 กรกฎาคม 2564 (Record Date) โดยไม่คิดมูลค่า ในอัตราส่วนการจองซื้อ 1 หุ้นสามัญใหม่ ต่อ 2 หน่วยใบสำคัญแสดงสิทธิ ซึ่งบริษัทได้ดำเนินการออกและจัดสรร IP-W1 ให้กับผู้ถือหุ้นแล้ว เมื่อวันที่ 1 ตุลาคม 2564 รายละเอียดของใบสำคัญแสดงสิทธิ IP-W1 มีดังนี้

ประเภทหลักกรัฟย	: ใบสำคัญแสดงสิทธิที่จะซื้อหุ้นสามัญของบริษัท อินเตอร์ ฟาร์มา จำกัด (มหาชน) ครั้งที่ 1 (“ใบสำคัญแสดงสิทธิ ครั้งที่ 1” หรือ “IP-W1”)
ชนิดของใบสำคัญแสดงสิทธิ	: ชนิดระบุชื่อผู้ถือและโอนเปลี่ยนมือได้
วันที่ออกใบสำคัญแสดงสิทธิ	: วันที่ 1 ตุลาคม 2564
อายุของใบสำคัญแสดงสิทธิ	: 2 ปี นับแต่วันที่ออกใบสำคัญแสดงสิทธิ (วันที่ 1 ตุลาคม 2564)
จำนวนใบสำคัญแสดงสิทธิที่ออกและเสนอขาย	: 19,221,866 หน่วย
จำนวนหุ้นสามัญที่จัดสรรไว้เพื่อรองรับการใช้สิทธิตามใบสำคัญแสดงสิทธิ	: 21,076,768 หุ้น
ราคาเสนอขายต่อหน่วย	: หน่วยละ 0 บาท (ศูนย์บาท)
อัตราการใช้สิทธิของใบสำคัญแสดงสิทธิ*	: ใบสำคัญแสดงสิทธิ จำนวน 1 หน่วย สามารถซื้อหุ้นสามัญได้ 1.045 หุ้น
ราคาใช้สิทธิในการซื้อหุ้นสามัญ*	: ราคาหุ้นละ 23.915 บาท (ยี่สิบสามบาทเก้าหนึ่งห้าสตางค์) โดยมีมูลค่าหุ้นที่ตราไว้หุ้นละ 0.50 บาท (ห้าสิบสตางค์)
ระยะเวลาการใช้สิทธิ	: ผู้ถือใบสำคัญแสดงสิทธิสามารถใช้สิทธิตามใบสำคัญแสดงสิทธิได้ทุกวันทำการสุดท้ายของบริษัททุกๆ ไตรมาส ตลอดอายุของใบสำคัญแสดงสิทธิ โดยกำหนดให้วันที่ 30 ธันวาคม 2564 เป็นวันกำหนดการใช้สิทธิครั้งแรก และวันที่ 30 กันยายน 2566 ซึ่งวันดังกล่าวจะเป็นวันกำหนดการใช้สิทธิครั้งสุดท้าย และจะตรงกับวันที่ใบสำคัญแสดงสิทธิ มีอายุครบ 2 ปี หากวันดังกล่าวตรงกับวันหยุดทำการของบริษัทให้เลื่อนเป็นวันทำการสุดท้ายก่อนหน้าวันดังกล่าว
ระยะเวลาแจ้งความจำนงค์การใช้สิทธิ	: 5 วันทำการ ก่อนวันกำหนดการใช้สิทธิในแต่ละครั้ง กรณีของวันใช้สิทธิครั้งสุดท้าย ผู้ถือใบสำคัญแสดงสิทธิ IP-W1 ซึ่งประสงค์จะใช้สิทธิซื้อหุ้นสามัญของบริษัท จะต้องแจ้งความจำนงค์ในการใช้สิทธิซื้อหุ้นสามัญ ภายในระยะเวลา 15 วัน ก่อนวันใช้สิทธิครั้งสุดท้าย หากวันใช้สิทธิตรงกับวันหยุดทำการของบริษัทให้เลื่อนวันดังกล่าวเป็นวันสุดท้าย ก่อนหน้าวันใช้สิทธิดังกล่าว

**หมายเหตุ:** \*เมื่อวันที่ 10 สิงหาคม 2565 บริษัทมีการปรับราคาการใช้สิทธิจากเดิม 25 บาทต่อหุ้น เป็น 23.915 บาทต่อหุ้น และปรับอัตราการใช้สิทธิจากเดิม 1 หน่วย ต่อ 1 หุ้น เป็น 1 หน่วยต่อ 1.045 หุ้น เนื่องจากบริษัทมีการออกและเสนอขายหุ้นเพิ่มทุนให้กับบุคคลในวงจำกัดราคาต่ำ ดังนั้น บริษัทจึงต้องดำเนินการปรับสิทธิตามข้อกำหนดสิทธิข้อ 2.2.2

## 1.6 นโยบายการจ่ายเงินปันผล

### นโยบายการจ่ายเงินปันผลของบริษัท

บริษัทมีนโยบายการจ่ายเงินปันผลไม่น้อยกว่าร้อยละ 50 ของกำไรสุทธิหลังหักภาษีเงินได้และหลังหักสำรองต่างๆ ทุกประเภทตามกฎหมายกำหนด โดยการพิจารณาจากงบการเงินเฉพาะกิจการของบริษัท ซึ่งการพิจารณาจ่ายเงินปันผลจะขึ้นอยู่กับกระแสเงินสด ความเพียงพอของเงินทุนหมุนเวียนในการดำเนินธุรกิจ แผนการลงทุน การจ่ายชำระคืนเงินกู้ยืม เงื่อนไขและข้อกำหนดในสัญญาต่างๆ ที่บริษัทผูกพันอยู่ รวมทั้งข้อจำกัดทางกฎหมาย ความจำเป็นและความเหมาะสมอื่นๆ ในอนาคต

ทั้งนี้ มติของคณะกรรมการบริษัทที่อนุมัติให้จ่ายเงินปันผลจะต้องถูกนำเสนอเพื่อขออนุมัติจากที่ประชุมผู้ถือหุ้น เว้นแต่การจ่ายเงินปันผลระหว่างกาล ซึ่งคณะกรรมการของบริษัทมีอำนาจอนุมัติให้จ่ายเงินปันผลได้เป็นครั้งคราว เมื่อเห็นว่าบริษัทมีผลกำไรสมควรพอจะทำเช่นนั้นได้ โดยจะต้องรายงานให้ที่ประชุมผู้ถือหุ้นทราบในการประชุมคราวถัดไป

### นโยบายการจ่ายเงินปันผลของบริษัทย่อย

บริษัทย่อยมีนโยบายการจ่ายเงินปันผลไม่น้อยกว่าร้อยละ 50 ของกำไรสุทธิหลังหักภาษีเงินได้และหลังหักสำรองต่างๆ ทุกประเภทตามกฎหมายกำหนด โดยการพิจารณาจากงบการเงินเฉพาะกิจการของบริษัท ซึ่งการพิจารณาจ่ายเงินปันผลจะขึ้นอยู่กับกระแสเงินสด ความเพียงพอของเงินทุนหมุนเวียนในการดำเนินธุรกิจ แผนการลงทุน การจ่ายชำระคืนเงินกู้ยืม เงื่อนไขและข้อกำหนดในสัญญาต่างๆ ที่บริษัทผูกพันอยู่ รวมทั้งข้อจำกัดทางกฎหมาย ความจำเป็นและความเหมาะสมอื่นๆ ในอนาคต

ทั้งนี้ ในการพิจารณาจ่ายเงินปันผลของบริษัทย่อย อยู่ภายใต้อำนาจการอนุมัติของคณะกรรมการบริษัทย่อย และ/หรือที่ประชุมผู้ถือหุ้นของบริษัทย่อยแต่ละบริษัท คณะกรรมการบริษัทย่อยอาจพิจารณาจ่ายเงินปันผลประจำปีของบริษัทย่อย โดยจะต้องได้รับความเห็นชอบจากที่ประชุมผู้ถือหุ้นของบริษัทย่อย เว้นแต่เป็นการจ่ายเงินปันผลระหว่างกาล ซึ่งคณะกรรมการบริษัทย่อยมีอำนาจอนุมัติให้จ่ายเงินปันผลได้เป็นครั้งคราว และให้คณะกรรมการบริษัทย่อยรายงานให้ที่ประชุมผู้ถือหุ้นทราบในการประชุมคราวถัดไป

ข้อมูลการจ่ายเงินปันผลย้อนหลัง 3 ปี มีรายละเอียดดังนี้

รายละเอียด	2564	2563	2562
การจ่ายเงินปันผลเป็นจำนวนเงิน (ล้านบาท)	-	46.02	38.11
● เงินปันผลประจำปี (บาท : หุ้น) <sup>1/</sup>	-	0.2234	0.185
○ อัตราการจ่ายหุ้นปันผล (หุ้นเดิม : หุ้นปันผล)	-	2.50 : 1	-
○ อัตราการจ่ายปันผลเป็นหุ้น (บาท : หุ้น)	-	0.20	-
○ อัตราการจ่ายปันผลเป็นเงินสด (บาท : หุ้น)	-	0.0234	-
อัตราส่วนการจ่ายเงินปันผลต่อกำไรสุทธิ (%)	-	89.99	92.95

<sup>1/</sup>ปรับการคำนวณเพื่อสะท้อนผลกระทบของการเปลี่ยนแปลงมูลค่าหุ้นที่ตราไว้จากหุ้นละ 100 บาท เป็นหุ้นละ 0.50 บาทเท่ากันทุกงวด

## 2. การบริหารจัดการความเสี่ยง

### 2.1 นโยบายและแผนการบริหารความเสี่ยง

บริษัทตระหนักและเล็งเห็นความสำคัญต่อการบริหารความเสี่ยงองค์กรที่ดีเพื่อขับเคลื่อนองค์กรให้มีการเจริญเติบโต และขยายธุรกิจได้อย่างมีประสิทธิภาพ มีฐานะการเงินที่มั่นคงและสามารถสร้างผลตอบแทนให้แก่ผู้ถือหุ้นในระดับที่เหมาะสมได้อย่างยั่งยืน ตลอดจนเพื่อเป็นการดำเนินการตามหลักการกำกับดูแลกิจการที่ดี (Good Corporate Governance) รวมทั้งการถ่วงดุลอำนาจ (Check and Balance) ในภาวะการแข่งขันทางธุรกิจที่บริษัทต้องเผชิญอยู่ในปัจจุบัน ซึ่งเกิดการเปลี่ยนแปลงอยู่ตลอดเวลา ไม่ว่าจะเป็นจากปัจจัยภายนอกหรือปัจจัยภายใน อาจส่งผลกระทบต่อความสามารถในการบรรลุเป้าหมายและภารกิจหลักของบริษัท โดยมอบหมายให้คณะกรรมการบริหารความเสี่ยงรับผิดชอบในการกำหนดนโยบายด้านการบริหารความเสี่ยงให้ครอบคลุมทั้งองค์กร กำกับดูแลให้มีระบบหรือกระบวนการบริหารจัดการความเสี่ยงเพื่อลดผลกระทบต่อธุรกิจของบริษัทอย่างเหมาะสม

### 2.2 ปัจจัยความเสี่ยงต่อการดำเนินธุรกิจของบริษัท

#### (1) ความเสี่ยงด้านการปฏิบัติตามกฎหมาย กฎระเบียบ กฎเกณฑ์ที่เกี่ยวข้องกับธุรกิจ

ผลิตภัณฑ์ที่บริษัทและบริษัทย่อยนำมาจำหน่ายต้องได้รับอนุญาตหรือขึ้นทะเบียนจากหน่วยงานที่เกี่ยวข้องทุกผลิตภัณฑ์ โดยต้องเป็นผลิตภัณฑ์ที่ผลิตจากโรงงานที่ได้มาตรฐานและผลิตภัณฑ์ได้รับการขึ้นทะเบียนอย่างถูกต้องครบถ้วนมาแล้วจากผู้ผลิตนั้นๆ สำหรับผลิตภัณฑ์ที่สั่งซื้อหรือสั่งผลิตจากต่างประเทศและบริษัทหรือบริษัทย่อยเป็นผู้นำเข้ามานั้น ก่อนการนำเข้ามาเพื่อจำหน่าย บริษัทหรือบริษัทย่อยต้องดำเนินการขออนุญาตหรือขึ้นทะเบียนจากหน่วยงานต่างๆ ได้แก่ ผลิตภัณฑ์เสริมอาหารต้องได้รับอนุญาตนำเข้าจากสำนักงานคณะกรรมการอาหารและยา (อย.) ผลิตภัณฑ์เครื่องสำอางต้องขอจดแจ้งเครื่องสำอางกับ อย. ผลิตภัณฑ์เสริมอาหารและอาหารสัตว์ สารผสมล่วงหน้าและผลิตภัณฑ์สุรศาสตร์สำหรับสัตว์ ต้องได้รับอนุญาตจากกองควบคุมอาหารและยา สัตว์ กรมปศุสัตว์ และผลิตภัณฑ์ยาสัตว์ต้องได้รับอนุญาตนำเข้าจาก อย. เป็นต้น รวมทั้งบริษัทและบริษัทย่อยยังต้องปฏิบัติตามเงื่อนไขของใบอนุญาตต่างๆ ที่ได้รับในการดำเนินธุรกิจอย่างเคร่งครัด

ดังนั้น การปฏิบัติตามกฎหมาย กฎระเบียบ หลักเกณฑ์ และมาตรฐานการควบคุมต่างๆ ที่เกี่ยวข้อง ทั้งที่บังคับใช้ในปัจจุบัน รวมถึงการเปลี่ยนแปลงที่อาจเกิดขึ้นในอนาคต จึงมีความสำคัญต่อการดำเนินธุรกิจของบริษัทและบริษัทย่อยเป็นอย่างมาก ซึ่งบริษัทต้องมีการติดตามเพื่อให้การดำเนินงานสอดคล้องกับกฎระเบียบที่เกี่ยวข้องอยู่ตลอดเวลา ซึ่งบางครั้งการเปลี่ยนแปลงกฎระเบียบต่างๆ อาจทำให้บริษัทมีต้นทุนหรือค่าใช้จ่ายเพิ่มขึ้น ทั้งนี้ หากมีการตรวจพบว่าบริษัทไม่ปฏิบัติตามกฎระเบียบที่เกี่ยวข้อง หรือผลิตภัณฑ์ที่บริษัทและบริษัทย่อยนำมาจำหน่ายไม่ผ่านการขึ้นทะเบียนหรือได้รับอนุญาตตามที่กฎหมายกำหนด หรือไม่สามารถต่ออายุใบอนุญาตใดๆ ที่มีผลต่อการดำเนินการดำเนินธุรกิจของบริษัทและบริษัทย่อย อาจส่งผลกระทบในทางลบต่อผลิตภัณฑ์ ชื่อเสียง การดำเนินธุรกิจ หรือโอกาสทางธุรกิจของบริษัทและบริษัทย่อยอย่างมีนัยสำคัญ บริษัทจึงต้องให้ความสำคัญต่อการปฏิบัติตามกฎหมาย กฎระเบียบ หลักเกณฑ์ และมาตรฐานในการควบคุมต่างๆ ที่เกี่ยวข้องอย่างเคร่งครัด โดยบริษัทมีฝ่ายจดทะเบียนผลิตภัณฑ์และลิขสิทธิ์เป็นผู้รับผิดชอบในการดำเนินการดังกล่าว รวมทั้งติดตามแนวโน้มการเปลี่ยนแปลงในกฎหมาย กฎระเบียบ หลักเกณฑ์ และมาตรฐานการควบคุมต่างๆ ที่เกี่ยวข้องกับบริษัทอย่างใกล้ชิด และมีการรายงานผู้บริหารให้ทราบถึงการเปลี่ยนแปลง และแนวโน้มการเปลี่ยนที่อาจเกิดขึ้นในอนาคตอย่างรวดเร็ว สม่าเสมอ เพื่อที่บริษัทจะได้เตรียมการเพื่อรองรับกับการเปลี่ยนแปลงต่างๆ ได้อย่างมีประสิทธิภาพและทันเวลาที่ และไม่เป็นการอุปสรรคต่อการดำเนินธุรกิจของบริษัทในอนาคต

## (2) ความเสี่ยงจากการแข่งขันในตลาดผลิตภัณฑ์สุขภาพและความงาม

จากพฤติกรรมของผู้บริโภคที่หันมาใส่ใจดูแลสุขภาพและความงามมากขึ้น โดยให้ความสำคัญมากขึ้นกับผลิตภัณฑ์เสริมอาหารที่เป็นทางเลือกเพื่อเสริมภูมิคุ้มกันหรือบำรุงร่างกายให้แข็งแรง หลีกเลี่ยงการใช้ยาและผลข้างเคียงจากการใช้ยาในการรักษา รวมทั้งมีความใส่ใจด้านความงามและรูปลักษณ์ภายนอกเพิ่มขึ้นตามกำลังซื้อของผู้บริโภค ทำให้ผลิตภัณฑ์เพื่อสุขภาพและความงาม มีแนวโน้มเติบโตเพิ่มขึ้น มีผู้ประกอบการเข้ามาในตลาดเพิ่มมากขึ้น ส่งผลให้สภาวะการแข่งขันในตลาดมีแนวโน้มสูงขึ้น ซึ่งปัจจุบันมีผู้ประกอบการในธุรกิจผลิตภัณฑ์สุขภาพ / ความงามสำหรับคนและสัตว์เป็นจำนวนมาก ทั้งผู้ประกอบการที่มีโรงงานผลิตสินค้าของตนเอง และผู้ประกอบการที่มีการจ้างผู้รับจ้างผลิตสินค้าจากภายนอกหรือนำเข้าสินค้าจากต่างประเทศมาจำหน่าย รวมถึงบริษัทสาขาของบริษัทข้ามชาติที่มีตราสินค้าเป็นของตนเองในประเทศไทย เป็นต้น ส่งผลให้มีผลิตภัณฑ์ในตลาดจำนวนมากหรือมีสินค้าทดแทนที่มีลักษณะเดียวกัน คุณสมบัติใกล้เคียงกันในตลาดจำนวนมากหลากหลายตราสินค้า ประกอบกับการรับรู้ข่าวสารข้อมูลเกี่ยวกับคุณสมบัติของผลิตภัณฑ์ต่างๆ เป็นไปอย่างกว้างขวาง ทำให้ผู้บริโภคมีทางเลือกเพิ่มขึ้น ผู้ผลิตและผู้จำหน่ายสินค้าต่างก็ต้องพัฒนาสินค้าให้ทันกับสถานการณ์ตลาด กระแสความนิยม และพฤติกรรมของผู้บริโภคที่เปลี่ยนแปลงไปตามความนิยมและทัศนคติต่อการบริโภคผลิตภัณฑ์แต่ละประเภท ซึ่งหากบริษัทและบริษัทย่อยไม่สามารถสร้างความได้เปรียบทางการแข่งขันเหนือคู่แข่งทั้งผู้ประกอบการรายเดิมและผู้ประกอบการรายใหม่ได้ อาจส่งผลกระทบต่อรายได้ และผลการดำเนินงานโดยรวมของบริษัทในระยะยาว

บริษัทตระหนักถึงความเสี่ยงดังกล่าว จึงได้กำหนดกลยุทธ์การแข่งขันในรูปแบบต่างๆ เช่น การนำเสนอผลิตภัณฑ์ที่ดีมีคุณภาพ และมีความหลากหลายของผลิตภัณฑ์เพื่อให้สามารถตอบสนองต่อความต้องการของกลุ่มลูกค้าเป้าหมายได้ครอบคลุมมากขึ้น ส่งเสริมผลิตภัณฑ์และตราสินค้าให้เป็นที่รู้จักในวงกว้างในด้านภาพลักษณ์และความน่าเชื่อถือและคุณภาพที่ดีของผลิตภัณฑ์ ให้ความสำคัญกับการวิจัยและพัฒนาเพื่อการสร้างตราสินค้าให้แข็งแกร่ง วางตำแหน่งทางการตลาดเพื่อสร้างความแตกต่างและความโดดเด่นของผลิตภัณฑ์ และการเพิ่มช่องทางการจำหน่ายเพื่อเพิ่มการเข้าถึงของลูกค้าให้มากขึ้น เป็นต้น ซึ่งบริษัทเชื่อว่าการดำเนินกลยุทธ์ดังกล่าวจะทำให้บริษัทมีศักยภาพเพิ่มขึ้นและสามารถแข่งขันกับคู่แข่งในตลาดได้อย่างยั่งยืน

## (3) ความเสี่ยงจากอัตราแลกเปลี่ยนเงินตราต่างประเทศ

บริษัทมีการทำธุรกรรมที่เกี่ยวข้องกับเงินตราต่างประเทศในส่วนของการนำเข้าและการส่งผลิตสินค้าคุณภาพจากต่างประเทศ ได้แก่ ประเทศออสเตรเลีย ไต้หวัน และเกาหลีใต้ เป็นต้น โดยมีการชำระเป็นสกุลเงินดอลลาร์ออสเตรเลียและดอลลาร์สหรัฐเป็นหลัก ในขณะที่บริษัทมีรายได้จากการขายสินค้าทั้งหมดเป็นเงินสกุลบาท

บริษัทอาจมีความเสี่ยงจากความผันผวนของเงินตราต่างประเทศ ในกรณีที่อัตราแลกเปลี่ยนระหว่างสกุลเงินบาทและสกุลเงินต่างประเทศมีความผันผวนหรือค่าเงินบาทอ่อนตัว จะทำให้บริษัทมีต้นทุนค่าสินค้าเพิ่มขึ้น และหากบริษัทไม่สามารถปรับราคาสินค้าขึ้นได้ตามการเปลี่ยนแปลงของค่าเงินบาทเมื่อเทียบกับสกุลเงินต่างประเทศ ก็จะส่งผลกระทบต่ออัตราการทำกำไรของบริษัทได้ รวมทั้งอาจเกิดผลขาดทุนจากอัตราแลกเปลี่ยนในกรณีที่ค่าเงินบาท ณ วันที่ชำระเงินค่าสินค้านี้นั้นมีแนวโน้มอ่อนตัวลงกว่าวันที่ทำการบันทึกบัญชีค่าซื้อสินค้า

อย่างไรก็ตาม เพื่อเป็นการลดความเสี่ยงจากความผันผวนของอัตราแลกเปลี่ยนดังกล่าว ผู้บริหารของบริษัทได้มีการติดตามการเปลี่ยนแปลงของอัตราแลกเปลี่ยนอย่างใกล้ชิด เพื่อประเมินสถานการณ์และแนวโน้มของอัตราแลกเปลี่ยนสกุลเงินที่เกี่ยวข้อง เพื่อกำหนดแนวทางในการสั่งซื้อสินค้าให้เหมาะสมกับสถานการณ์ที่มีความผันผวนของอัตราแลกเปลี่ยน ทั้งนี้ การสั่งซื้อสินค้าจากต่างประเทศบางรายการ บริษัทมีการสั่งซื้อจากคู่ค้าหรือตัวแทนจำหน่ายสินค้าในประเทศและมีการซื้อขายสินค้าเป็นสกุลเงินบาท ซึ่งช่วยลดความเสี่ยงจากความผันผวนของอัตราแลกเปลี่ยน นอกจากนี้ บริษัทอาจพิจารณาการทำสัญญาซื้อขายเงินตราต่างประเทศล่วงหน้า (Forward Contract) ในสภาวะที่อัตราแลกเปลี่ยนมีความผันผวนมาก ซึ่งขึ้นกับดุลพินิจของผู้บริหารและเป็นไปตามนโยบายที่ได้รับอนุมัติจากคณะกรรมการบริษัท โดยจะมี

การสอบทานความเพียงพอของนโยบายป้องกันความเสี่ยงจากอัตราแลกเปลี่ยนเป็นประจำทุกปี ทั้งนี้ บริษัทไม่มีนโยบายเก็งกำไรจากอัตราแลกเปลี่ยน

#### (4) ความเสี่ยงจากการมีผู้ถือหุ้นรายใหญ่ที่มีอำนาจกำหนดนโยบายการบริหาร

ณ วันที่ 31 ธันวาคม 2565 ดร.ตฤณวรรณ ธนิตนิธิพันธ์ ซึ่งเป็นผู้ถือหุ้นรายใหญ่ของบริษัท โดยถือหุ้นร้อยละ 29.83 ของจำนวนหุ้นที่จำหน่าย ซึ่งสัดส่วนการถือหุ้นดังกล่าว เป็นสัดส่วนที่สามารถควบคุมมติที่ประชุมผู้ถือหุ้นได้เกือบทั้งหมด รวมทั้งสามารถควบคุมนโยบายและการบริหารงานในบริษัทได้ ไม่ว่าจะเป็นการแต่งตั้งกรรมการ หรือ การขอมติในเรื่องอื่นที่ต้องใช้เสียงส่วนใหญ่ของที่ประชุมผู้ถือหุ้น ยกเว้น เรื่องที่กฎหมายหรือข้อบังคับบริษัทกำหนดให้ต้องได้รับคะแนนเสียง 3 ใน 4 ของที่ประชุมผู้ถือหุ้น ดังนั้นผู้ถือหุ้นรายอื่นของบริษัทอาจมีความเสี่ยงจากการไม่สามารถรวบรวมคะแนนเสียงเพื่อถ่วงดุลเรื่องที่ผู้ถือหุ้นใหญ่เสนอให้ที่ประชุมผู้ถือหุ้นพิจารณาได้

อย่างไรก็ตาม เพื่อให้การดำเนินธุรกิจของบริษัทเป็นไปอย่างโปร่งใส และมีการถ่วงดุลอำนาจดังกล่าว บริษัทจึงได้จัดโครงสร้างการบริหารจัดการโดยบุคลากรที่มีความรู้ความสามารถ และได้กำหนดขอบเขตการดำเนินงาน การมอบอำนาจให้แก่กรรมการและผู้บริหารอย่างชัดเจน มีการแต่งตั้งบุคคลภายนอกที่เป็นอิสระเข้าร่วมในคณะกรรมการบริษัทจำนวน 4 ท่าน จากจำนวนกรรมการทั้งสิ้น 10 ท่าน โดยกรรมการอิสระ 3 ท่าน ดำรงตำแหน่งกรรมการตรวจสอบของบริษัท เพื่อทำหน้าที่ตรวจสอบ ถ่วงดุลการตัดสินใจ และพิจารณานโยบายการต่างๆ ก่อนนำเสนอต่อที่ประชุมผู้ถือหุ้น รวมทั้งบริษัทได้กำหนดมาตรการการทำการรายการกับบุคคลที่อาจมีความขัดแย้งทางผลประโยชน์ โดยจำกัดการออกเสียงของผู้ที่เกี่ยวข้อง

นอกจากนี้ บริษัทยังจัดให้มีหน่วยงานตรวจสอบภายในโดยการว่าจ้างบริษัทผู้ชำนาญการจากภายนอกที่ปฏิบัติงานเป็นอิสระและขึ้นตรงต่อคณะกรรมการตรวจสอบ โดยมีหน้าที่หลักในการดูแลระบบการควบคุมภายในเพื่อให้เป็นไปตามระบบที่ที่กำหนดไว้ ทั้งนี้เพื่อสร้างความมั่นใจให้แก่ผู้ถือหุ้นถึงความโปร่งใสและถ่วงดุลอำนาจในการบริหารงานของบริษัท นอกจากนี้ เมื่อบริษัทได้เข้าจดทะเบียนในตลาดหลักทรัพย์ เอ็ม เอ ไอ แล้ว บริษัทจะต้องเปิดเผยข้อมูลและปฏิบัติตามหลักเกณฑ์และกฎระเบียบที่เกี่ยวข้องของสำนักงานคณะกรรมการกำกับหลักทรัพย์และตลาดหลักทรัพย์ และตลาดหลักทรัพย์แห่งประเทศไทย เช่น รายการที่เกี่ยวข้องโยกกัน และรายการได้มาและจำหน่ายไปซึ่งสินทรัพย์ของบริษัท เป็นต้น เพื่อผลประโยชน์สูงสุดของบริษัทและผู้ถือหุ้นทุกราย

#### (5) ความเสี่ยงจากการพึ่งพาศักยภาพบุคลากรที่มีความสามารถ

การประกอบธุรกิจของบริษัทและบริษัทย่อย ต้องพึ่งพาศักยภาพบุคลากรที่มีความรู้ ความสามารถในการปฏิบัติงาน มีประสบการณ์ ความเชี่ยวชาญในการทำการตลาดและการจำหน่ายในทุกช่องทางจำหน่าย มีความเข้าใจในผลิตภัณฑ์ และการคิดค้นให้เกิดผลิตภัณฑ์ใหม่่ออกสู่ตลาดอย่างต่อเนื่อง ซึ่งเป็นปัจจัยสำคัญต่อความสำเร็จในการดำเนินธุรกิจและสร้างการเติบโตให้แก่บริษัท อย่างไรก็ตาม ในอนาคตหากบริษัทไม่สามารถรักษาศักยภาพบุคลากรที่มีความสามารถไว้ได้ หรือไม่สามารถหาบุคลากรมาทดแทนได้ภายในเวลาอันเหมาะสม อาจส่งผลกระทบต่อผลการดำเนินงาน และผลการดำเนินงานของบริษัทอย่างมีนัยสำคัญได้

บริษัทตระหนักถึงความสำคัญของบุคลากรดังกล่าวเป็นอย่างดี โดยได้ให้ความสำคัญกับการพัฒนาบุคลากร การสร้างแรงจูงใจให้ทำงานกับบริษัทอย่างต่อเนื่องในระยะยาว การสนับสนุนความก้าวหน้าทางสายงานของบุคลากร ตลอดจนการจัดสรรผลตอบแทนที่เหมาะสมกับความรู้ ความสามารถของแต่ละบุคคล นอกจากนี้ บริษัทมีการสรรหาบุคลากรใหม่เพื่อรองรับการขยายงานหรือเพื่อทดแทนบุคลากรที่สูญเสียไปอย่างรวดเร็วและต่อเนื่อง เพื่อให้มีบุคลากรที่เพียงพอกับการดำเนินงานของบริษัท

## (6) ความเสี่ยงจากการพึ่งพิงผู้กระจายสินค้ารายใหญ่

ปัจจุบันบริษัทและบริษัทย่อยไม่ได้บริหารจัดการคลังสินค้าและจัดส่งสินค้าให้แก่ลูกค้าด้วยตนเอง แต่ได้ว่าจ้างบริษัท ซิลลิค ฟาร์มา จำกัด (“ซิลลิคฟาร์มา”) เป็นผู้กระจายสินค้าและบริหารจัดการระบบโลจิสติกส์ทั้งหมดให้แก่บริษัทและบริษัทย่อยแต่เพียงรายเดียว ครอบคลุมการรับสินค้า การจัดเก็บสินค้า การบริหารจัดการคลังสินค้า การจัดส่งสินค้าให้แก่ลูกค้า การเรียกเก็บและรับชำระสินค้าในทุกละเอียดของการจำหน่ายสินค้า โดยมีวัตถุประสงค์เพื่อให้เกิดความคล่องตัว ความรวดเร็ว และมีประสิทธิภาพในการให้บริการแก่ลูกค้า รวมทั้งเพื่อการลดต้นทุนโดยเฉพาะต้นทุนคงที่ด้านบุคลากร และ Fixed Asset ที่เกี่ยวข้องกับงานโลจิสติกส์ และปรับเป็นต้นทุนที่ผันแปรกับรายได้มากขึ้น เพื่อให้การบริหารต้นทุนโดยรวมมีประสิทธิภาพเพิ่มขึ้น

อย่างไรก็ตาม บริษัทอาจมีความเสี่ยงหากซิลลิคฟาร์มา ไม่สามารถให้บริการตามข้อตกลงแก่บริษัท หรือมีการยกเลิกสัญญาหรือไม่มีการต่อสัญญาเมื่ออายุสัญญาการให้บริการสิ้นสุดลง ซึ่งอาจทำให้เกิดผลกระทบต่อภาระดำเนินงานและรายได้ของบริษัทอย่างมีนัยสำคัญได้ในกรณีที่บริษัทไม่สามารถจัดหาบุคลากรและสินทรัพย์ที่เกี่ยวข้องเพื่อดำเนินการได้อย่างต่อเนื่องกันที่ รวมถึงความเสี่ยงกรณีที่มีการเปลี่ยนแปลงเงื่อนไขในการต่อสัญญา เช่น การเพิ่มอัตราค่าบริการอย่างมีนัยสำคัญ ที่ส่งผลกระทบต่อต้นทุนการดำเนินงานและผลการดำเนินงานโดยรวมของบริษัท

บริษัทตระหนักถึงความเสี่ยงที่อาจเกิดขึ้นดังกล่าว จึงได้ให้ความสำคัญในการคัดเลือกผู้ให้บริการจากภายนอกที่มีความน่าเชื่อถือ มีฐานะการเงินที่มั่นคง มีประสบการณ์ ความเชี่ยวชาญเฉพาะ มีกระบวนการและขั้นตอนการทำงานที่ได้มาตรฐานและมีประสิทธิภาพ และเป็นผู้นำในธุรกิจจัดจำหน่ายเวชภัณฑ์และผลิตภัณฑ์เพื่อสุขภาพรายใหญ่ของประเทศ และภูมิภาคเอเชียมาเป็นเวลานาน ในส่วนของบริษัทเองก็เน้นให้ผู้ปฏิบัติงานที่เกี่ยวข้องปฏิบัติตามเงื่อนไขต่างๆ ของสัญญาอย่างเคร่งครัด และรักษาความสัมพันธ์ที่ดีกับผู้ให้บริการดังกล่าว ตลอดจนประสานให้เกิดผลประโยชน์ร่วมกันให้มากที่สุด ทั้งนี้ สัญญาการให้บริการที่บริษัทและบริษัทย่อยทำกับซิลลิคฟาร์มา มีอายุสัญญา 5 ปี เริ่มตั้งแต่วันที่ 1 กันยายน 2561 ถึงวันที่ 31 สิงหาคม 2566 และเมื่อครบกำหนดสัญญาดังกล่าว คู่สัญญาสามารถต่ออายุสัญญาออกไปโดยอัตโนมัติคราวละ 2 ปี ซึ่งบริษัทเชื่อว่าการดำเนินงานร่วมกันกับซิลลิคฟาร์มา จะไปด้วยดีต่อไปในอนาคต ประกอบกับความเชี่ยวชาญในธุรกิจและการมีระบบงานที่ดังของซิลลิคฟาร์มา จะสามารถช่วยให้การบริหารจัดการสินค้าและช่องทางการจำหน่ายของบริษัทและบริษัทย่อยเป็นไปอย่างมีประสิทธิภาพมากขึ้น อย่างไรก็ตาม หากในกรณีที่ซิลลิคฟาร์มายกเลิกบริการกับบริษัท บริษัทก็สามารถดำเนินการเองได้และว่าจ้างบริษัทผู้ให้บริการขนส่งภายนอกเป็นผู้ให้บริการส่งสินค้าให้แก่ลูกค้า

บริษัทได้ลดความเสี่ยงที่อาจเกิดขึ้นโดยมีการใช้บริการจัดเก็บ และจัดส่งสินค้าของบริษัท เคอร์รี่ เอ็กซ์เพรส (ประเทศไทย) จำกัด (มหาชน) ในส่วนของการขายช่องทางออนไลน์ เริ่มใช้บริการในเดือนสิงหาคม 2564

## (7) ความเสี่ยงจากการลงทุนขยายธุรกิจ

ความเสี่ยงจากการลงทุนในธุรกิจ บริษัทมีแผนการขยายธุรกิจอย่างต่อเนื่อง ส่งผลให้บริษัทมีความเสี่ยงที่เกี่ยวข้องกับการลงทุนใหม่ๆ อาทิ การเปลี่ยนแปลงของมูลค่าการลงทุน ความสำเร็จในการริเริ่มโครงการ การระบุพื้นที่ที่เกี่ยวข้องกับสัญญา การขอใบอนุญาต และกฎหมายที่เกี่ยวข้อง นอกเหนือไปจากความเสี่ยงโดยทั่วไปในแต่ละประเทศ อย่างไรก็ตาม บริษัทมีมาตรการในการควบคุมดูแลการพัฒนาโครงการใหม่ๆ อย่างใกล้ชิด ทั้งผ่านการทำ Due Diligence อย่างละเอียด การจัดทำแผนงาน และขั้นตอนมาตรฐาน การวางหลักเกณฑ์ในการลงทุนที่รอบคอบ เป็นต้น โดยบริษัทจะว่าจ้างผู้เชี่ยวชาญที่มีความรู้ และความชำนาญ เช่น ที่ปรึกษาด้านกฎหมาย ที่ปรึกษาด้านบัญชีซึ่งจะทำงานร่วมกับทีมงานที่มีความเชี่ยวชาญของบริษัท เพื่อให้มั่นใจว่า บริษัทจะประสบความสำเร็จในการเข้าซื้อกิจการ เพื่อให้มีผลกำไรที่น่าพอใจ รวมถึงการปฏิบัติตามกฎระเบียบที่เกี่ยวข้อง นอกจากนี้บริษัทมีมาตรการลดความเสี่ยงสำหรับการลงทุนโดยบริษัทจะร่วมลงทุนกับคู่ค้าทางธุรกิจที่มีความรู้ ความชำนาญในการดำเนินธุรกิจนั้น ๆ

#### (8) ความเสี่ยงจากผลกระทบของการแพร่ระบาดของเชื้อไวรัสโคโรนา 2019 (COVID-19)

สถานการณ์การแพร่ระบาดของเชื้อไวรัสโคโรนา 2019 ส่งผลกระทบต่อธุรกิจและเศรษฐกิจอย่างมีนัยสำคัญ รวมถึง มีการออกกฎหมายหรือข้อบังคับเพื่อป้องกันการแพร่ระบาด เช่น การสั่งปิดร้านค้า ห้างสรรพสินค้า การห้ามออกนอกเคหสถานภายในเวลาที่กำหนด เพื่อเป็นการป้องกันการแพร่กระจายของเชื้อไวรัส ส่งผลกระทบต่อ การดำเนินธุรกิจ และความเสี่ยงต่อสุขภาพของพนักงาน ทำให้การดำเนินธุรกิจของบริษัทนั้นไม่สามารถใช้กลยุทธ์หรือวิธีการปฏิบัติแบบเดิมได้ ส่งผลให้บริษัทต้องเตรียมความพร้อมในทุกด้าน ทั้งการบริหารสภาพคล่องการจัดการความเสี่ยงภายในองค์กร เพื่อให้ เกิดความต่อเนื่องในการดำเนินธุรกิจ บริษัทยังสามารถผลิตสินค้า และจัดส่งสินค้าให้ลูกค้าได้ทันต่อเวลา และไม่ส่งผลกระทบต่อสุขภาพและความปลอดภัยของพนักงาน

บริษัทมีแนวทางในการลดผลกระทบและความเสี่ยงจากสถานการณ์ดังกล่าว และได้มีการปฏิบัติตามนโยบายของรัฐบาล โดยให้พนักงานสามารถทำงานจากที่บ้านได้ มีการใช้เทคโนโลยีมาใช้ในการดำเนินการประชุม และการทำงาน นอกจากนี้ยังได้จัดหาอุปกรณ์เพื่อดูแลสุขภาพและความปลอดภัย เช่น การจัดหาเจลและสเปรย์แอลกอฮอล์เพื่อให้พนักงานทำความสะอาดและส่งเสริมให้พนักงานสวมหน้ากากอนามัย มีการตั้งจุดคัดกรองคนเข้าออกภายในเขตโรงงาน และมีมาตรการดูแลสุขภาพและความปลอดภัยของสายการผลิต เพื่อส่งมอบสินค้าที่มีคุณภาพและมีความปลอดภัย

#### (9) ความเสี่ยงด้านการปฏิบัติตามกฎหมายคุ้มครองข้อมูลส่วนบุคคล (PERSONAL DATA PROTECTION ACT – PDPA)

ปัจจุบันมีการลงละเมิดความเป็นส่วนตัวเป็นส่วนหนึ่งของข้อมูลส่วนบุคคลมาก ซึ่งสร้างความเดือนร้อนหรือเสียหายให้กับเจ้าของข้อมูล ประกอบกับความก้าวหน้าของเทคโนโลยีทำให้การเก็บรวบรวม ใช้ หรือเปิดเผยข้อมูลทำได้ง่ายและรวดเร็ว ประเทศไทยจึงประกาศ พ.ร.บ.คุ้มครองข้อมูลส่วนบุคคล พ.ศ. 2562 ซึ่งจะมีผลบังคับใช้ในเดือนมิถุนายน 2565 นั้น ทั้งนี้ บริษัทจึงกำหนดนโยบายให้มีการกำกับดูแลการบริหารจัดการเพื่อคุ้มครองข้อมูลส่วนบุคคลของผู้ถือหุ้น ลูกค้า พนักงาน และผู้มีส่วนได้ส่วนเสียของบริษัทที่สอดคล้องกับกฎหมายคุ้มครองข้อมูลส่วนบุคคล โดยให้มีผลบังคับใช้กับผู้บริหาร พนักงาน และบุคคลภายนอก รวมไปถึงลูกค้า และให้ผู้บริหารทุกหน่วยงานมีหน้าที่รับผิดชอบในการสนับสนุน ผลักดัน และตรวจสอบการดำเนินการให้เป็นไปตามนโยบายและกฎหมายคุ้มครองข้อมูลส่วนบุคคลอย่างเคร่งครัด

#### (10) ความเสี่ยงด้านสภาพคล่อง

กลุ่มบริษัทมีการติดตามความเสี่ยงจากการขาดสภาพคล่องโดยการใช้เงินเบิกเกินบัญชี เงินกู้ยืมธนาคารและสัญญาเช่า กลุ่มบริษัทมีความสามารถในการเข้าถึงแหล่งของเงินทุนที่หลากหลายอย่างเพียงพอ ความเสี่ยงดังกล่าวจึงอยู่ในระดับต่ำ

#### (11) ความเสี่ยงจากอัตราดอกเบี้ย

กลุ่มบริษัทมีความเสี่ยงจากอัตราดอกเบี้ยที่สำคัญอันเนื่องมาจากเงินให้กู้ยืมแก่บริษัทย่อย เงินกู้ยืมระยะสั้นและเงินกู้ยืมระยะยาวจากธนาคาร สินทรัพย์และหนี้สินทางการเงินส่วนใหญ่มีอัตราดอกเบี้ยที่ปรับขึ้นลงตามอัตราตลาดหรือมีอัตราดอกเบี้ยคงที่ซึ่งใกล้เคียงกับอัตราตลาดในปัจจุบัน อย่างไรก็ตามกลุ่มบริษัทเชื่อว่าความผันผวนของอัตราดอกเบี้ยในอนาคตจะไม่ส่งผลกระทบต่อผลการดำเนินงานและกระแสเงินสดของกิจการ กลุ่มบริษัทมิได้ใช้ตราสารอนุพันธ์ทางการเงินอื่นเพื่อป้องกันความเสี่ยงดังกล่าว

### 3. การขับเคลื่อนทางธุรกิจเพื่อความยั่งยืน

#### 3.1 นโยบายและเป้าหมายการจัดการด้านความยั่งยืน

บริษัทมีความมุ่งมั่นในการดำเนินธุรกิจและการพัฒนาอย่างยั่งยืน โดยบริษัทได้จัดทำนโยบายการพัฒนาธุรกิจอย่างยั่งยืน ครอบคลุมใน 3 มิติ คือ มิติด้านสิ่งแวดล้อม มิติด้านสังคม และมิติด้านบรรษัทภิบาล โดยยึดหลักการกำกับดูแลกิจการที่ดี จรรยาบรรณธุรกิจ และการเคารพสิทธิมนุษยชน เพื่อสร้างความเจริญเติบโตอย่างยั่งยืนและสร้างมูลค่าเพิ่มให้กับผู้มีส่วนได้เสียทุกฝ่าย และมีการดำเนินธุรกิจให้สอดคล้องกับวิสัยทัศน์ พันธกิจ และเป้าหมายการดำเนินธุรกิจของบริษัท ซึ่งบริษัทมีแผนระยะยาว 5 ปี (2566-2570) ดังนี้

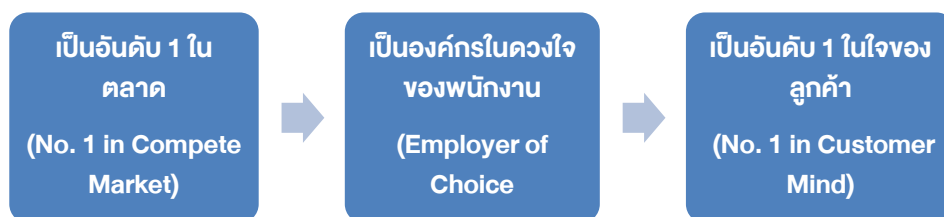

#### 3.2 การจัดการผลกระทบต่อผู้มีส่วนได้เสียในห่วงโซ่มูลค่าของธุรกิจ

##### 3.2.1 ห่วงโซ่มูลค่าของธุรกิจ

บริษัทดำเนินธุรกิจโดยให้ความสำคัญและคำนึงถึงกลุ่มผู้มีส่วนได้เสียทุกกลุ่ม และมุ่งมั่นบริหารจัดการความยั่งยืน ของกิจกรรมตลอดห่วงโซ่มูลค่าของธุรกิจตั้งแต่ธุรกิจต้นน้ำจนถึงปลายน้ำ โดยกิจกรรมหลักและกิจกรรมรองของห่วงโซ่มูลค่าดังนี้

##### กิจกรรมหลัก

1. การจัดหาวัตถุดิบ
  - บริษัทมีการจัดหาวัตถุดิบที่ดีมีคุณภาพ มีการผลิตที่ได้มาตรฐาน สะอาด และปลอดภัยต่อผู้บริโภค เพื่อให้ได้ผลิตภัณฑ์ที่มีมาตรฐานและมีคุณสมบัติตามที่บริษัทต้องการ รวมทั้งบริษัทมีการทดลองผลลัพธ์ที่ได้จากผลิตภัณฑ์ต่างๆ ก่อนที่จะมีการผลิตจริงเพื่อจำหน่ายให้แก่ลูกค้าหรือผู้บริโภคต่อไป
  - บริษัทจะรักษาสัมพันธ์อันดีต่อกู้ค้า และเข้าร่วมเป็นส่วนหนึ่งในการให้ความช่วยเหลือ พัฒนาสังคมและรับผิดชอบต่อสิ่งแวดล้อมเพื่อความยั่งยืนในระยะยาว
2. การปฏิบัติการ
  - บริษัทจะทำการวิจัยและทดลองจนได้ผลที่น่าพอใจจึงจะดำเนินการผลิต
  - บริษัทจะมีการตรวจสอบคุณภาพของสินค้าอยู่เสมอ เพื่อให้มั่นใจได้ว่าสินค้าของบริษัทเป็นสินค้าที่มีมาตรฐาน มีความปลอดภัย และมีประโยชน์ต่อผู้บริโภค
3. การกระจายสินค้าและบริการ
  - บริษัทได้ว่าจ้างผู้ให้บริการจากภายนอก คือ บริษัท ซิลลิก ฟาร์มา จำกัด (“ซิลลิกฟาร์มา”) ทำหน้าที่บริหารจัดการคลังสินค้าและจัดส่งสินค้าให้แก่ลูกค้า ซึ่งซิลลิกฟาร์มา มีความเชี่ยวชาญและมีวัฒนธรรมที่ทันสมัยในการบริหารจัดการด้านโลจิสติกส์ ทั้งระบบสต็อกสินค้า ระบบจัดการคำสั่งซื้อ ระบบจัดส่ง ระบบวางบิล ช่วยให้บริษัทมีระบบการจัดเก็บสินค้าที่ดีและมีมาตรฐาน สามารถตรวจเช็คสินค้าในคลังได้อย่างถูกต้อง การจัดส่งสินค้ามี

ความสะดวก รวดเร็ว สินค้าส่งถึงมือลูกค้าในสภาพสมบูรณ์และตรงตามกำหนดเวลา และยังช่วยลดความเสี่ยงจากการจัดเก็บหนี้

#### 4. การตลาดและการขาย

- บริษัทมีการนำเสนอผลิตภัณฑ์และนวัตกรรมใหม่ๆ อย่างสม่ำเสมอ เพื่อให้ผลิตภัณฑ์ที่จำหน่ายมีความโดดเด่นและแตกต่างจากผลิตภัณฑ์อื่นในตลาด
- บริษัทมีการติดตามและวิเคราะห์สภาวะตลาดอย่างต่อเนื่อง เพื่อการพัฒนาผลิตภัณฑ์และการสรรหาผลิตภัณฑ์ใหม่ๆ ให้เหมาะสมกับสภาพการแข่งขันในตลาด กระแสความนิยมและความต้องการที่เปลี่ยนแปลงไปของผู้บริโภค รวมทั้งเพื่อการใช้ประโยชน์จากผลิตภัณฑ์ได้มากขึ้น
- บริษัทมีช่องทางการจัดจำหน่ายหลายช่องทาง เช่น สถานพยาบาล ร้านขายยา ร้านค้าปลีกสมัยใหม่ ช่องทางออนไลน์ ตัวแทนขายตรง เป็นต้น ทำให้มีการนำเสนอผลิตภัณฑ์ต่างๆ เพิ่มทางเลือกให้กับผู้บริโภคมากขึ้น

#### 5. การบริการหลังการขาย

- บริษัทให้ความสำคัญกับการบริหารความสัมพันธ์กับลูกค้า โดยมีการดำเนินการสำรวจความพึงพอใจของลูกค้า ตลอดจนจัดทำช่องทางการร้องเรียนเกี่ยวกับคุณภาพของผลิตภัณฑ์ เพื่อการพัฒนาปรับปรุงสินค้าและบริการของบริษัท

### กิจกรรมสนับสนุน

#### 1. การจัดซื้อจัดหา

- มีระบบการจัดซื้อจัดหาอย่างโปร่งใส
- ปฏิบัติตามเงื่อนไขทางการค้าและการปฏิบัติต่อคู่ค้าอย่างเป็นธรรม

#### 2. การพัฒนาเทคโนโลยีเพื่อสินค้าและบริการ

- ศึกษาและพัฒนา นวัตกรรมของสินค้าใหม่ๆ ที่เป็นประโยชน์ต่อสุขภาพและร่างกาย เพื่อตอบสนองความต้องการของผู้บริโภคที่มีกระแสดูแลสุขภาพมากขึ้น
- พัฒนาเครื่องจักรและเทคโนโลยีในการผลิตให้มีความทันสมัยและมีมาตรฐานสากล เพื่อเพิ่มประสิทธิภาพของสินค้าให้สามารถส่งขายได้ทั่วโลก

#### 3. การบริหารทรัพยากรบุคคล

- ส่งเสริมความรู้ และเพิ่มพูนทักษะให้กับพนักงานอยู่เสมอ
- จัดให้มีผลตอบแทนและสวัสดิการที่ดีและมีความเหมาะสม
- ปฏิบัติต่อพนักงานทุกคนอย่างเท่าเทียมกัน

#### 4. โครงสร้างพื้นฐาน

- นำระบบบริหารจัดการทรัพยากรองค์กร NetSuite Enterprise Resource Planning (ERP) มาใช้ในบริษัท เพื่อให้เกิดความเชื่อมต่อการทำงานระหว่างหน่วยงานเข้าด้วยกัน

### 3.2.2 การจัดการผลกระทบต่อผู้มีส่วนได้เสียในห่วงโซ่คุณค่าของธุรกิจ

ผู้มีส่วนได้เสีย	ช่องทาง	ความคาดหวัง	วิธีการปฏิบัติ
<b>ผู้มีส่วนได้เสียภายในองค์กร</b>			
ผู้ถือหุ้น	<ul style="list-style-type: none"> <li>- การประชุมผู้ถือหุ้น</li> <li>- รายงานประจำปี</li> <li>- งบการเงิน</li> <li>- สารสนเทศที่แจ้งผ่านระบบของตลาดหลักทรัพย์แห่งประเทศไทย</li> <li>- เว็บไซต์ของบริษัท (ในหัวข้อ “นักลงทุนสัมพันธ์”)</li> <li>- โทรศัพท์และอีเมล</li> </ul>	<ul style="list-style-type: none"> <li>- การดำเนินงานที่คำนึงถึงหลักธรรมาภิบาล จรรยาบรรณธุรกิจ และความรับผิดชอบต่อสังคม และสิ่งแวดล้อม</li> <li>- การสร้างผลตอบแทนที่ดี</li> <li>- เปิดเผยข้อมูลอย่างโปร่งใส</li> <li>- การปฏิบัติต่อผู้ถือหุ้นอย่างเท่าเทียมกัน</li> </ul>	<ul style="list-style-type: none"> <li>- มีผลการดำเนินงานที่ดี</li> <li>- ดำเนินธุรกิจตามหลักการกำกับดูแลกิจการที่ดี</li> <li>- ปกป้องผลประโยชน์ของบริษัทและผู้ถือหุ้น</li> <li>- เปิดเผยข้อมูลอย่างโปร่งใสดูกต้อง และทันเวลา</li> <li>- ปฏิบัติต่อผู้ถือหุ้นอย่างเท่าเทียมกันและเป็นธรรม</li> <li>- การเก็บรักษาข้อมูลผู้ถือหุ้นเป็นความลับตามนโยบาย PDPA</li> </ul>
พนักงาน	<ul style="list-style-type: none"> <li>- การประชุมภายในของบริษัท</li> <li>- การสื่อสารจากผู้บริหารระดับสูงมายังหัวหน้างานเพื่อถ่ายทอดมายังพนักงาน</li> <li>- การจัดอบรม เพื่อพัฒนาความรู้ความสามารถ</li> <li>- เว็บไซต์ของบริษัท</li> <li>- แอปพลิเคชัน (Line)</li> <li>- การประเมินผลการปฏิบัติงานประจำปี</li> </ul>	<ul style="list-style-type: none"> <li>- การปฏิบัติต่อพนักงานทุกคนอย่างเท่าเทียมกัน</li> <li>- ค่าตอบแทนที่เป็นธรรมและสวัสดิการที่เหมาะสม</li> <li>- การปฏิบัติด้านแรงงานที่ดี</li> <li>- ความปลอดภัยในการทำงาน</li> <li>- โอกาสก้าวหน้าในหน้าที่การงาน</li> <li>- การพัฒนาความรู้ความสามารถอยู่เสมอ</li> <li>- ไม่ละเมิดต่อสิทธิมนุษยชน</li> </ul>	<ul style="list-style-type: none"> <li>- จัดให้มีค่าตอบแทนและสวัสดิการที่เหมาะสม</li> <li>- จัดสภาพแวดล้อมในการทำงานที่ดี คำนึงถึงความปลอดภัยและสุขอนามัยที่ดี</li> <li>- จัดอบรมและส่งเสริมการพัฒนาศักยภาพแก่พนักงานทุกระดับชั้น</li> <li>- ปฏิบัติต่อพนักงานอย่างเท่าเทียมกัน</li> <li>- เคารพสิทธิมนุษยชน</li> <li>- มีการเก็บรักษาข้อมูลพนักงานเป็นความลับตามนโยบาย PDPA</li> </ul>
<b>ผู้มีส่วนได้เสียภายนอกองค์กร</b>			
ลูกค้า	<ul style="list-style-type: none"> <li>- เว็บไซต์ของบริษัท</li> <li>- การจัดจำหน่ายสินค้าที่มีคุณภาพ</li> <li>- มีเจ้าหน้าที่ให้คำแนะนำและให้คำปรึกษาเกี่ยวกับสินค้าอย่างเพียงพอต่อการตัดสินใจ</li> <li>- โทรศัพท์และอีเมล</li> <li>- ช่องทางการร้องเรียน</li> </ul>	<ul style="list-style-type: none"> <li>- การส่งมอบสินค้าที่มีคุณภาพและมีความปลอดภัย</li> <li>- กำหนดราคาที่เป็นธรรม</li> <li>- การติดตามและให้บริการหลังการขาย</li> <li>- การปฏิบัติต่อลูกค้าอย่างเท่าเทียมกัน</li> <li>- การรักษาข้อมูลและความลับ</li> </ul>	<ul style="list-style-type: none"> <li>- จัดหาผลิตภัณฑ์และบริการที่มีคุณภาพ</li> <li>- ให้คำแนะนำและคำปรึกษาเกี่ยวกับสินค้าอย่างเพียงพอต่อการตัดสินใจ</li> <li>- จัดให้มีบริการหลังการขาย</li> <li>- มีการเก็บรักษาข้อมูลและความลับของลูกค้าตามนโยบาย PDPA</li> </ul>

ผู้มีส่วนได้เสีย	ช่องทาง	ความคาดหวัง	วิธีการปฏิบัติ
ลูกค้า	<ul style="list-style-type: none"> <li>- เว็บไซต์ของบริษัท</li> <li>- การประชุมหารือ</li> <li>- การจัดทำบันทึกข้อตกลง</li> <li>- โทรศัพท์และอีเมล</li> <li>- ช่องทางการร้องเรียน</li> </ul>	<ul style="list-style-type: none"> <li>- การปฏิบัติตามเงื่อนไขทางการค้าและการปฏิบัติต่อลูกค้าอย่างเป็นธรรม</li> <li>- การให้ความเคารพด้านทรัพย์สินทางปัญญาและลิขสิทธิ์</li> <li>- การต่อต้านทุจริตคอร์รัปชั่น</li> <li>- การรักษาข้อมูลและความลับ</li> </ul>	<ul style="list-style-type: none"> <li>- ปฏิบัติตามเงื่อนไขและข้อตกลงทางการค้าอย่างเคร่งครัด</li> <li>- ปฏิบัติต่อลูกค้าด้วยความเป็นธรรมและเท่าเทียมกัน</li> <li>- ดำเนินธุรกิจตามหลักการกำกับดูแลกิจการที่ดีและจรรยาบรรณธุรกิจ</li> <li>- มีการเก็บรักษาข้อมูลและความลับตามนโยบาย PDPA</li> </ul>
เจ้าหนี้	<ul style="list-style-type: none"> <li>- เว็บไซต์ของบริษัท</li> <li>- รายงานทางการเงิน</li> <li>- โทรศัพท์และอีเมล</li> </ul>	<ul style="list-style-type: none"> <li>- การปฏิบัติตามเงื่อนไขและข้อตกลงอย่างเคร่งครัด</li> <li>- การปฏิบัติตามต่อเจ้าหนี้อย่างเท่าเทียมกัน</li> <li>- ชำระหนี้ตามระยะเวลาที่กำหนด</li> </ul>	<ul style="list-style-type: none"> <li>- เปิดเผยข้อมูลอย่างโปร่งใสและเชื่อถือได้</li> <li>- ปฏิบัติตามเงื่อนไขและข้อตกลงอย่างเคร่งครัด</li> <li>- ชำระหนี้ตามระยะเวลาที่กำหนด</li> <li>- เก็บรักษาข้อมูลและความลับตามนโยบาย PDPA</li> </ul>
คู่แข่ง	<ul style="list-style-type: none"> <li>- เว็บไซต์ของบริษัท</li> <li>- รายงานทางการเงิน</li> </ul>	<ul style="list-style-type: none"> <li>- การปฏิบัติตามกติกากาการแข่งขันที่ดี</li> <li>- ไม่ละเมิดลิขสิทธิ์หรือทรัพย์สินทางปัญญา</li> <li>- การปฏิบัติตามกฎหมายที่เกี่ยวข้อง</li> </ul>	<ul style="list-style-type: none"> <li>- ไม่ทำลายชื่อเสียงของคู่แข่งทางการค้า</li> <li>- ปฏิบัติตามกติกากาการแข่งขันที่ดี</li> <li>- ไม่กระทำการละเมิดลิขสิทธิ์หรือทรัพย์สินทางปัญญา</li> </ul>
ชุมชน	<ul style="list-style-type: none"> <li>- เว็บไซต์ของบริษัท</li> <li>- การจัดกิจกรรมร่วมกับชุมชนและสังคม</li> <li>- โทรศัพท์และอีเมล</li> <li>- ช่องทางการร้องเรียน</li> </ul>	<ul style="list-style-type: none"> <li>- ดำเนินธุรกิจอย่างมีความรับผิดชอบต่อสังคม</li> <li>- ส่งเสริมการจัดกิจกรรมที่เป็นประโยชน์ต่อชุมชน สังคม และสิ่งแวดล้อม</li> <li>- การปฏิบัติตามกฎหมายที่เกี่ยวข้อง</li> <li>- ไม่ละเมิดสิทธิมนุษยชน</li> </ul>	<ul style="list-style-type: none"> <li>- ส่งเสริมและสนับสนุนกิจกรรมที่เกี่ยวข้องกับ ชุมชน สังคม และสิ่งแวดล้อม อย่างสม่ำเสมอ</li> <li>- จัดหาผลิตภัณฑ์และบริการที่เป็นมิตรกับสิ่งแวดล้อม</li> <li>- สนับสนุนกิจกรรมที่เกี่ยวข้องกับการอนุรักษ์พลังงานและสิ่งแวดล้อม</li> <li>- ปฏิบัติตามกฎหมายที่เกี่ยวข้องอย่างเคร่งครัด</li> <li>- เคารพสิทธิมนุษยชน</li> </ul>

บริษัทได้เปิดโอกาสให้ผู้มีส่วนได้เสียทุกกลุ่ม มีช่องทางในการติดต่อกับบริษัท ในกรณีที่มีข้อร้องเรียน หรือมีข้อเสนอแนะ โดยผู้มีส่วนได้เสียสามารถร้องเรียน แสดงความเห็น และแจ้งเบาะแสต่าง ๆ ได้โดยผ่านช่องทางดังต่อไปนี้

1. ทางไปรษณีย์นำส่งที่:  
ประธานกรรมการ และ/หรือ ประธานกรรมการตรวจสอบ  
บริษัท อินเตอร์ ฟาร์มา จำกัด (มหาชน)  
เลขที่ 140/9 อาคารไอทีเอฟ ทาวเวอร์ ชั้น 9  
ถนนสีลม แขวงสุริยวงศ์ เขตบางรัก กรุงเทพฯ 10500
2. ทางจดหมายอิเล็กทรอนิกส์: comsec@interpharma.co.th
3. เว็บไซต์ของบริษัท: www.interpharma.co.th

### 3.3 การจัดการด้านความยั่งยืนในมิติสิ่งแวดล้อม

บริษัทได้ให้ความสำคัญกับการดูแลและรักษาสิ่งแวดล้อม ด้วยการปลูกจิตสำนึกให้กับพนักงานทุกคนในบริษัทให้ตระหนักถึงความสำคัญและการมีส่วนร่วมในความรับผิดชอบต่อสิ่งแวดล้อม โดยให้ความรู้ผ่านการอบรม การสื่อสารและการประชาสัมพันธ์ภายในบริษัท ซึ่งบริษัทได้ส่งเสริมและสนับสนุนให้พนักงานมีส่วนร่วมในการอนุรักษ์สิ่งแวดล้อมและใช้ทรัพยากรธรรมชาติอย่างคุ้มค่า เช่น ปิดเครื่องใช้ไฟฟ้าหลังเลิกใช้งานทุกครั้ง เลือกใช้ผลิตภัณฑ์ที่มีฉลากประหยัดน้ำ และประหยัดไฟ ลดปริมาณการใช้กระดาษ สนับสนุนการใช้ถุงผ้าแทนถุงพลาสติก

#### การปรับปรุงลักษณะปัญหาสิ่งแวดล้อมที่มีนัยสำคัญ

บริษัทได้จัดให้มีการประเมินลักษณะปัญหาสิ่งแวดล้อมโดยแบ่งเป็นการประเมินจากกิจกรรม กระบวนการ และการบริการ เพื่อนำลักษณะปัญหาที่มีนัยสำคัญมาดำเนินการแก้ไขหรือควบคุมให้อยู่ในเกณฑ์ที่ยอมรับได้

บริษัทให้ความสำคัญกับการจัดการเพื่อลดปัญหาก๊าซเรือนกระจก และได้จัดให้มีแผนการตรวจติดตามการปล่อยมลพิษทางอากาศ เพื่อเฝ้าระวังมลพิษที่อาจเกิดขึ้น โดยในปี 2565 บริษัทได้ดำเนินมาตรการและโครงการต่างๆ เพื่อสนับสนุนลดปัญหาการปล่อยก๊าซเรือนกระจกภายในสถานประกอบการ ได้แก่ การประเมินคาร์บอนฟุตพริ้นท์ขององค์กร (CFO), กิจกรรมสนับสนุนลดการปล่อยก๊าซเรือนกระจกทั้งทางตรงและทางอ้อม เป็นต้น

#### จัดทำการประเมินคาร์บอนฟุตพริ้นท์ขององค์กร

บริษัทได้แจกแจงรายการกิจกรรมต่างๆ ที่มีการปล่อยก๊าซเรือนกระจกพร้อมทำการระบุขอบเขต ใช้สำหรับการประเมินก๊าซเรือนกระจกของธุรกิจสินค้าอุตสาหกรรมเพื่อดูปริมาณการปล่อยก๊าซเรือนกระจก และหามาตรการในการจัดการที่เหมาะสมกับองค์กร โดยได้ผลการประเมินดังนี้

กราฟสัดส่วนการปล่อยก๊าซเรือนกระจก (แยกเป็น Scope 1-3)

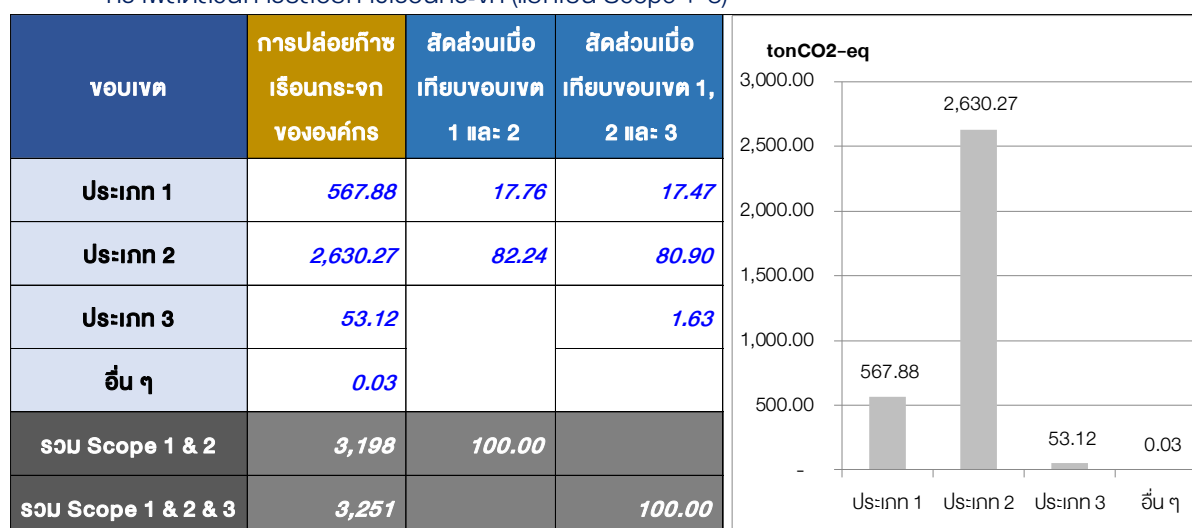

### กิจกรรมสนับสนุนลดการปล่อยก๊าซเรือนกระจกทั้งทางตรงและทางอ้อม

บริษัทจัดให้มีกิจกรรมลดการใช้ไฟฟ้า ลดการใช้น้ำ และปริมาณของเสียดังนี้

1. รณรงค์เรื่องการประหยัดพลังงานไฟฟ้า โดยการติดป้ายประชาสัมพันธ์ที่สวิตช์ไฟ/ระบบแสงสว่าง ระบบเครื่องปรับอากาศ เป็นต้น รวมทั้งได้มีการติดตามการปฏิบัติตามของพนักงาน โดยมีกิจกรรมลดการใช้ไฟฟ้า ดังนี้

- 1.1 ปิดไฟ ปิดแอร์ ในช่วงพักกลางวันทุกหน่วยงาน และพื้นที่ที่ไม่มีการใช้งาน
- 1.2 กิจกรรมเดินขึ้น-เดินลงบันได แทนการใช้ลิฟท์
- 1.3 สำรองพื้นที่บริเวณรอบโรงงาน กรณีเกิดการชำรุดเขียนใบแจ้งซ่อมทันที
- 1.4 ปิดจอคอมพิวเตอร์เมื่อไม่ใช้งานทุกครั้ง / ถอดปลั๊กอุปกรณ์ไฟฟ้าทุกครั้งเมื่อเลิกใช้งาน



2. กิจกรรมประหยัดน้ำ จัดให้มีการแทนที่น้ำด้วยขวดน้ำในถังเก็บน้ำของชักโครก รวมทั้งมีการติดป้ายประชาสัมพันธ์การประหยัดน้ำบริเวณอ่างล้างมือ



3. กิจกรรมการลดปริมาณขยะ การคัดแยกของเสียและลดการใช้กระดาษ ตามหลักการ 3R (Reduce Reuse Recycle) มาปฏิบัติภายในของบริษัท ได้แก่

- 3.1 ส่งงานผ่าน E-mail แทนการพิมพ์เอกสาร/พิมพ์เอกสาร 2 หน้าเพื่อประหยัดกระดาษ
- 3.2 หมุนเวียนใช้ซองเอกสารซ้ำ เมื่อซองเอกสารนั้นยังสามารถใช้งานได้
- 3.3 แยกขวดพลาสติก ขวดแก้ว และกระป๋องอลูมิเนียม เป็นต้น ออกจากขยะทั่วไป
- 3.4 การนำถุงพลาสติก และถุงกระดาษกลับมาใช้ซ้ำ
- 3.5 การใช้กระดาษ Reuse สำหรับเอกสารที่ไม่สำคัญ



4.กิจกรรมอนุรักษ์สิ่งแวดล้อม บริษัทจัดให้มีกิจกรรมปลูกต้นไม้ในวันสำคัญ เช่น วันสิ่งแวดล้อมโลก เป็นต้น



### 3.4 การจัดการด้านความยั่งยืนในมิติสังคม

#### 3.4.1 นโยบายและแนวปฏิบัติด้านสังคม

บริษัทได้ตระหนักถึงความถึงความรับผิดชอบต่อชุมชนและสังคม ซึ่งรวมถึงการเคารพสิทธิมนุษยชนตลอดห่วงโซ่คุณค่า ซึ่งบริษัทมีความมุ่งมั่นที่จะพัฒนาธุรกิจให้มีความเจริญเติบโตอย่างยั่งยืนควบคู่ไปกับการรับผิดชอบต่อสังคมและสิ่งแวดล้อม และปฏิบัติตามกฎหมาย ระเบียบและข้อบังคับที่เกี่ยวข้องกับการจัดการด้านสังคมในกระบวนการดำเนินธุรกิจ ทั้งนี้ บริษัทได้จัดทำนโยบายด้านสิทธิมนุษยชน โดยมีรายละเอียดของนโยบายสิทธิมนุษยชนปรากฏบนเว็บไซต์ของบริษัท <https://investor.interpharma.co.th/th/corporate-governance/corporate-governance-policy>

#### 3.4.2 ผลการดำเนินงานด้านสังคม

##### (1) พนักงานและแรงงาน

บริษัทให้ความสำคัญต่อพนักงานซึ่งถือเป็นกำลังสำคัญในการดำเนินธุรกิจ โดยบริษัทปฏิบัติต่อพนักงานอย่างเท่าเทียมกันและไม่เลือกปฏิบัติ และคำนึงถึงสิทธิมนุษยชน มีการจ้างงานอย่างเป็นธรรม กำหนดค่าตอบแทนอย่างเป็นธรรมและเหมาะสม และจัดให้มีสวัสดิการที่เหมาะสม เช่น เงินกองทุนสำรองเลี้ยงชีพ ประกันชีวิต ประกันสุขภาพ และค่าทันตกรรม จัดอบรมให้พนักงานอย่างสม่ำเสมอ เพื่อพัฒนาความรู้และสร้างโอกาสความก้าวหน้าในอาชีพ รวมถึงจัดสภาพแวดล้อมในการทำงานที่ดี คำนึงถึงความปลอดภัยและสุขอนามัยที่ดี

### การจ้างงาน

ในปี 2565 บริษัทมีการจ้างงานพนักงานประจำของบริษัทและบริษัทย่อย โดยแบ่งออกเป็นพนักงานชายจำนวน 95 คน และพนักงานหญิงจำนวน 226 คน

### การฝึกอบรมพนักงาน

ในปี 2565 บริษัทจัดหลักสูตรอบรมพนักงานเพื่อเพิ่มทักษะและศักยภาพในการทำงานแก่พนักงานจำนวน 12 หลักสูตร โดยมีจำนวนชั่วโมงอบรมหรือกิจกรรมพัฒนาความรู้เฉลี่ยของพนักงาน 1.1 ชั่วโมงต่อคนต่อปี จากเป้าหมาย 1 ชั่วโมงต่อคนต่อปี

### ความปลอดภัย อาชีวอนามัย และสภาพแวดล้อมในการทำงาน

ในปี 2565 บริษัทได้จัดสถานที่ทำงานให้มีสภาพแวดล้อมและอาชีวอนามัยที่ดี รวมถึงจัดให้มีการดูแลความปลอดภัยในชีวิตและทรัพย์สินของพนักงานอย่างเหมาะสม เพื่อลดความเสี่ยงจากการเจ็บป่วย บาดเจ็บ หรือเสียชีวิต และดูแลคุณภาพชีวิตของพนักงานอย่างเหมาะสม ซึ่งในปี 2565 ไม่พบกรณีการบาดเจ็บจากการทำงานถึงขั้นหยุดงาน

#### (2) ลูกค้า

บริษัทได้มุ่งเน้นการพัฒนาสินค้าและบริการของบริษัทอย่างต่อเนื่อง เพื่อตอบสนองความพึงพอใจของลูกค้าด้วยความรับผิดชอบ ซื่อสัตย์ และมีจริยธรรม โดยในปี 2565 บริษัทได้รับความพึงพอใจจากลูกค้าในระดับดี และไม่มีข้อร้องเรียนจากลูกค้าในเรื่องสำคัญ

#### (3) ชุมชนและสังคม

บริษัทดำเนินธุรกิจด้วยความรับผิดชอบต่อชุมชนและสังคม โดยให้ความสำคัญกับการลดผลกระทบสิ่งแวดล้อมและหลีกเลี่ยงการดำเนินงานที่อาจสร้างผลกระทบต่อคุณภาพชีวิตของชุมชนรอบสถานประกอบการ ในปี 2565 ไม่พบข้อร้องเรียนจากชุมชนในประเด็นด้านสังคมหรือสิ่งแวดล้อม

นอกจากนี้ บริษัทตระหนักถึงภารกิจสำคัญที่นอกเหนือไปจากการทำธุรกิจ คือ การแบ่งปันความสุขให้กับบุคคลสู่บุคคล ดังนั้น การบริจาคโลหิตให้กับบุคคลที่มีความเจ็บป่วย จะทำให้ผู้บริจาคโลหิตและผู้รับโลหิตต่างก็มีความสุข บริษัทจึงได้มีโครงการ “DONATE BLOOD DONATE LOVE” ขึ้น เพื่อร่วมบริจาคโลหิตให้กับสภากาชาดไทย เพื่อนำไปใช้ประโยชน์กับเพื่อนมนุษย์ต่อไป

และในปี 2565 บริษัทร่วมกับ ศูนย์บริการโลหิตแห่งชาติ สภากาชาดไทย เชิญชวนพนักงานบริษัท ลูกค้า และประชาชน ร่วมบริจาคโลหิต ในโครงการ “DONATE BLOOD DONATE LOVE” จำนวน 4 ครั้ง ได้รับโลหิตจำนวนรวมทั้งสิ้น 430,975 ซี.ซี. เพื่อเป็นคลังสำรองโลหิต ถึงแม้จะเป็นปริมาณที่ไม่มาก แต่ทุกๆ คนได้ร่วมใจมอบให้กับเพื่อนมนุษย์ และบริษัทได้มอบผลิตภัณฑ์ยาสีฟัน YUUU (YUUU Advance Probiotic & Pine Needle Toothpaste) ให้กับผู้ที่ได้ร่วมบริจาคโลหิตให้กับสภากาชาดไทย และจะดำเนินโครงการนี้ต่อไป เพื่อสังคมไทยของเรา





บริษัทได้เข้าร่วมกิจกรรมปลูกป่า ในโครงการ Care the Wild “ปลูกป้อง” plant & Protect บนพื้นที่ปลูกรวม 91 ไร่ ณ ป่าชุมชนบ้านอ้อย และบ้านบุญเรือง อ.ร้องกวาง จ.แพร่ ที่จัดขึ้นโดยสมาคมบริษัทจดทะเบียนในตลาดหลักทรัพย์เอ็ม เอ ไอ และสมาชิกสมาคมฯ ร่วมกับ ตลาดหลักทรัพย์แห่งประเทศไทย โดยมีกิจกรรมปลูกร่วมกันในวันที่ 11 มิถุนายน 2565



#### 4. การวิเคราะห์และคำอธิบายของฝ่ายจัดการ

##### 4.1 คำอธิบายและการวิเคราะห์ผลการดำเนินงานและฐานะการเงิน

คำอธิบายและการวิเคราะห์ผลการดำเนินงานและฐานะการเงินของบริษัทในส่วนนี้ อ้างอิงจากงบการเงินรวมของบริษัทและบริษัทย่อย

หน่วย : ล้านบาท	สำหรับปีสิ้นสุด 31 ธันวาคม				เปลี่ยนแปลง	
	2565	% รายได้	2564	% รายได้	%	
รายได้จากการขายและบริการ	1,523.3		908.6		614.7	67.7
ต้นทุนขายและบริการ	904.9	59.4%	507.8	55.9%	397.0	78.2
กำไรขั้นต้น	618.5	40.6%	400.8	44.1%	217.7	54.3
ค่าใช้จ่ายในการขายและบริหาร	457.9	30.1%	267.4	29.4%	190.5	71.3
ค่าใช้จ่ายในการขาย	279.3	18.3%	165.2	18.2%	114.1	69.1
ค่าใช้จ่ายในการบริหาร	178.5	11.7%	102.2	11.2%	76.4	74.8
กำไรจากการดำเนินงาน	160.6	10.5%	133.4	14.7%	27.2	20.4
ต้นทุนทางการเงิน	23.3	1.5%	8.0	0.9%	15.3	191.3
ค่าใช้จ่ายภาษีเงินได้	19.6	1.3%	27.2	3.0%	-7.6	(28.0)
กำไรสุทธิสำหรับงวด	130.7	8.6%	110.0	12.1%	20.7	18.9

##### ภาพรวม

ผลการดำเนินงานประจำปี 2565 บริษัทมีรายได้รวมจากการขายและบริการ 1,523.3 ล้านบาท เพิ่มขึ้น 614.7 ล้านบาท คิดเป็นร้อยละ 67.7 เมื่อเทียบกับช่วงเวลาเดียวกันของปีก่อน โดยมาจากผลิตภัณฑ์สำหรับกลุ่มคนโต ร้อยละ 103.6 เป็นผลมาจากการเติบโตของผลิตภัณฑ์กลุ่มเวชภัณฑ์รักษาโรค การรวมธุรกิจร้านขายยาและโรงพยาบาล สำหรับผลิตภัณฑ์สำหรับกลุ่มสัตว์เพิ่มขึ้นร้อยละ 6.5 โดยมาจากกลุ่มผลิตภัณฑ์ดูแลและส่งเสริมสุขภาพของสัตว์เลี้ยง โดยมีสัดส่วนรายได้จากผลิตภัณฑ์สำหรับกลุ่มคน ต่อ ผลิตภัณฑ์สำหรับกลุ่มสัตว์เท่ากับ 76 : 24 เทียบกับช่วงเวลาเดียวกันของปีก่อนเท่ากับ 63 : 37

ประเภทรายได้	สำหรับปี 2565		สำหรับปี 2564		เปลี่ยนแปลง	
	ล้านบาท	%	ล้านบาท	%	ล้านบาท	%
1. ผลิตภัณฑ์เวชภัณฑ์รักษาโรค	380.4	25.0	218.0	24.0	162.4	74.5
2. ผลิตภัณฑ์รักษาสุขภาพและนวัตกรรมความงาม	355.2	23.3	354.5	39.0	0.8	0.2
3. ผลิตภัณฑ์ดูแลและส่งเสริมสุขภาพของสัตว์เลี้ยง	290.6	19.1	238.4	26.2	52.2	21.9
4. ผลิตภัณฑ์สำหรับปศุสัตว์	67.4	4.4	97.8	10.8	(30.4)	(31.1)
5. ธุรกิจร้านขายยา	400.9	26.3	-	-	400.9	0.0
6. ธุรกิจโรงพยาบาล	28.9	1.9	-	-	28.9	0.0
รายได้จากการขายรวม	1,523.3	100.0	908.6	100.0	614.7	67.7

## รายได้แบ่งตามกลุ่มธุรกิจ

ผลการดำเนินงาน ประจำปี 2565 รายได้จากการขายและบริการรวม 1,523.3 ล้านบาท มีอัตราการเติบโตร้อยละ 67.7 ประกอบด้วย

- รายได้จากผลิตภัณฑ์เวชภัณฑ์รักษาโรค 380.4 ล้านบาท คิดเป็นสัดส่วนร้อยละ 25 ของรายได้รวม เติบโตร้อยละ 74.5 เทียบกับช่วงเวลาเดียวกันของปีก่อน โดยมาจากการเติบโตของยาโรคทางผิวหนังจากโรงงาน Interpharma ที่อยุธยาและ โรงงาน Modern Pharma อาทิเช่น ยารักษาโรคเบาหวาน (Meforin) ยากลุ่มลดไขมัน (Zimmex) ยาต้านไวรัส (Virogon) ยาบรรเทาอาการแพ้ (Zensil) ยาแก้ปวดลดไข้ (Pyrana) ยาละลายเสมหะ (Supenac) โดยมีสัดส่วนรายได้จากโรงงาน Interpharma อยุธยา ต่อ โรงงาน Modern Pharma เป็น 40:60 (เทียบกับ 34:66 ในช่วงเวลาเดียวกันของปีก่อน)
- กลุ่มผลิตภัณฑ์รักษาสุขภาพและนวัตกรรมความงาม 355.2 ล้านบาท คิดเป็นสัดส่วนร้อยละ 23.3 อัตราการเติบโตเพิ่มขึ้นเล็กน้อย คิดเป็นร้อยละ 0.2 สาเหตุหลักมาจากยอดขายที่ลดลงของผลิตภัณฑ์ชุดตรวจโควิดและสินค้าที่เกี่ยวข้องกับโควิด อย่างไรก็ตามผลิตภัณฑ์ที่ยังคงมีการเติบโตอย่างต่อเนื่องได้แก่ กลุ่มผลิตภัณฑ์ผลิตภัณฑ์ที่ขึ้นใบอนุญาต ได้แก่ Probac 7, Probac Ultra Collagen, TS6 รวมถึง ผลิตภัณฑ์ PreBo (ช่วยเสริมมวลกระดูก)
- ผลิตภัณฑ์สำหรับกลุ่มสัตว์เลี้ยงยังคงเติบโตต่อเนื่อง จากผลิตภัณฑ์ดูแลและส่งเสริมสุขภาพของสัตว์เลี้ยง โดยกลุ่มที่มียอดขายสูงสุดได้แก่ ผลิตภัณฑ์ประเภทอาหารสัตว์เลี้ยง ภายใต้ตราสินค้า MARIA และ CHOO CHOO ผลิตภัณฑ์เสริมอาหารเพื่อดูแลสุขภาพสำหรับสุนัขและแมว ได้แก่ Dr.Choice, Pet Select และ ผลิตภัณฑ์ยาสำหรับสัตว์เลี้ยง ได้แก่ MOXCLAVET, FENAMAX TABLET, ENROPHAR
- ผลิตภัณฑ์สำหรับปศุสัตว์ลดลงจากกลุ่มวัตถุดิบอาหารสัตว์ เช่น โกปิ่น, หมูปิ่น เนื่องจากภัยธรรมชาติและโรคระบาดที่ทำให้สุกรและไก่มีจำนวนลดลง ส่งผลให้ความต้องการสินค้าในกลุ่ม high valued products ลดลง
- ธุรกิจร้านขายยา มีรายได้รวม 401 ล้านบาท คิดเป็นสัดส่วนการขายน้อยละ 26.3 ซึ่งเป็นปัจจุบันเปิดให้บริการทั้งหมด 21 สาขา และช่องทางการขายออนไลน์
- ธุรกิจโรงพยาบาล มีรายได้ จำนวน 29 ล้านบาทซึ่งรวมประกอบการ 1.5 เดือน

	ปี 2565		ปี 2564		เปลี่ยนแปลง	
	ล้านบาท	%	ล้านบาท	%	ล้านบาท	%
ต้นทุนขาย	904.9	59.4	507.8	55.9	397.0	78.2
ค่าใช้จ่ายในการขาย	279.3	18.3	165.2	18.2	114.1	69.1
ค่าใช้จ่ายในการบริหาร	178.5	11.7	102.2	11.2	76.4	74.8
ต้นทุนทางการเงิน	23.3	1.5	8.0	0.9	15.3	191.3
<b>รวมค่าใช้จ่าย</b>	<b>1386.1</b>	<b>91.0</b>	<b>783.2</b>	<b>86.2</b>	<b>602.9</b>	<b>77.0</b>
<b>รายได้จากการขาย</b>	<b>1,523.3</b>	<b>100.0</b>	<b>908.6</b>	<b>100.0</b>	<b>614.7</b>	<b>67.7</b>

## ต้นทุนขายและกำไรขั้นต้น

ต้นทุนขายของบริษัทและบริษัทย่อย ประจำปี 2565 มีจำนวน 904.9 ล้านบาท เพิ่มขึ้น 397 ล้านบาทหรือร้อยละ 78.2 เมื่อเทียบกับช่วงเวลาเดียวกันของปีก่อน โดยคิดเป็นสัดส่วนต่อรายได้เท่ากับร้อยละ 59.4 ทำให้อัตรากำไรขั้นต้นลดลงเมื่อเทียบกับช่วงเวลาเดียวกันของปีก่อน สาเหตุเนื่องมาจากสัดส่วนของรายได้ที่เพิ่มขึ้นของกลุ่มผลิตภัณฑ์เวชภัณฑ์

รักษาโรคและกลุ่มธุรกิจร้านขายยา กลุ่มธุรกิจโรงพยาบาล ซึ่งมีอัตรากำไรขั้นต้นต่ำกว่ากลุ่มผลิตภัณฑ์รักษาสุขภาพและชะลอวัย รวมทั้งการขึ้นราคาของวัตถุดิบและบรรจุภัณฑ์ที่ใช้ในการผลิตเวชภัณฑ์รักษาโรค อย่างไรก็ตาม อัตรากำไรขั้นต้นมีแนวโน้มดีขึ้นตั้งแต่ไตรมาส 3 ปี 2565 จากการปรับขึ้นราคาสินค้าในกลุ่มเวชภัณฑ์รักษาโรค เพื่อรองรับการเพิ่มขึ้นของราคาวัตถุดิบ บรรจุภัณฑ์และค่าสาธารณูปโภคที่สูงขึ้น

### ค่าใช้จ่ายในการขาย

ค่าใช้จ่ายในการขายของบริษัทและบริษัทย่อยประจำปี 2565 มีจำนวน 279.3 ล้านบาท เพิ่มขึ้นจากงวดเดียวกันของปีก่อนจำนวน 114.1 ล้านบาท หรือเพิ่มขึ้นร้อยละ 69.1 เมื่อเทียบกับช่วงเวลาเดียวกันของปีก่อน ค่าใช้จ่ายในการขายเพิ่มขึ้นในทิศทางเดียวกับยอดขายที่เพิ่มขึ้น เช่น ค่าคอมมิชชั่นของพนักงานขาย ค่าตอบแทนที่จ่ายให้ซัลลิกฟาร์มาจากการว่าจ้างให้ดำเนินการตาม Distribution Agreement รวมถึง เงินเดือนและค่าใช้จ่ายที่เกี่ยวข้องกับพนักงานขายที่เพิ่มขึ้นเพื่อให้สามารถครอบคลุมพื้นที่ทั่วประเทศ และทีมการตลาดที่เพิ่มขึ้น เกสเซอร์ประจำร้าน ค่าเช่าร้าน ค่าใช้จ่ายทางการตลาดของธุรกิจร้านขายยาเพิ่มขึ้นได้แก่ การพัฒนาโปรแกรมการจัดการลูกค้าสัมพันธ์ การทำการตลาดในช่องทางออนไลน์ และการทำ co-promotion กับคู่ค้าและพันธมิตรต่างๆ โดยอัตราส่วนค่าใช้จ่ายในการขายต่อรายได้มีอัตราส่วนเพิ่มขึ้นเล็กน้อยจากร้อยละ 18.2 เป็น 18.3 เมื่อเทียบกับช่วงเวลาเดียวกันของปีก่อน

### ค่าใช้จ่ายในการบริหาร

ค่าใช้จ่ายในการบริหารของบริษัทและบริษัทย่อยประจำปี 2565 มีจำนวน 178.5 ล้านบาท เพิ่มขึ้น 76.4 ล้านบาท หรือเพิ่มขึ้นร้อยละ 74.8 เมื่อเทียบกับช่วงเวลาเดียวกันของปีก่อน เนื่องมาจาก ค่าใช้จ่ายที่เกี่ยวข้องกับพนักงานจากการเพิ่มขึ้นของจำนวนพนักงานโรงงานที่อยุธยา ค่าใช้จ่ายเกี่ยวกับ IT จากการขึ้นระบบบัญชี ERP สำหรับบริษัทและบริษัทในเครือ ค่าเสื่อมราคาจากการปรับปรุงโรงงาน การซื้อเครื่องจักรสำหรับผลิตภัณฑ์ใหม่ ค่าที่ปรึกษาจากการลงทุนในธุรกิจใหม่ ซึ่งเมื่อเทียบอัตราส่วนค่าใช้จ่ายในการบริหารต่อรายได้จากการขาย มีอัตราส่วนเพิ่มขึ้นจากร้อยละ 11.2 เป็น ร้อยละ 11.7

### กำไรสุทธิ

กำไรสุทธิของบริษัทและบริษัทย่อยประจำปี 2565 มีจำนวน 131 ล้านบาท เพิ่มขึ้น 21 ล้านบาทหรือเพิ่มขึ้นร้อยละ 18.9 โดยคิดเป็นอัตราส่วนต่อรายได้ ร้อยละ 8.6 ลดลงเมื่อเทียบกับช่วงเวลาเดียวกันของปีก่อน สาเหตุหลักมาจากอัตรากำไรขั้นต้นที่ลดลงจากสัดส่วนที่เพิ่มขึ้นของรายได้จากผลิตภัณฑ์เวชภัณฑ์รักษาโรค ธุรกิจร้านขายยาและธุรกิจโรงพยาบาล ซึ่งมีอัตรากำไรขั้นต้นต่ำกว่าธุรกิจเดิม และค่าใช้จ่ายในการขายและบริหารที่เพิ่มขึ้นจากการขยายทีมขาย ทีมการตลาด ค่าใช้จ่าย IT และค่าที่ปรึกษาในการสำหรับการลงทุนในธุรกิจใหม่

### ฐานะการเงิน

	ณ วันที่ 31 ธันวาคม 2565	ณ วันที่ 31 ธันวาคม 2564	เปลี่ยนแปลง	
	ล้านบาท	ล้านบาท	ล้านบาท	%
รวมสินทรัพย์	3,025.8	1,327.0	1,698.8	128.0
รวมหนี้สิน	952.2	543.5	408.7	75.2
รวมส่วนของผู้ถือหุ้น	2,073.6	783.5	1,290.1	164.7

### สินทรัพย์

สินทรัพย์รวมของบริษัทและบริษัทย่อย ณ วันที่ 31 ธันวาคม 2565 มีจำนวน 3,025.8 ล้านบาท เพิ่มขึ้นจำนวน 1,698.8 ล้านบาท หรือเพิ่มขึ้นร้อยละ 128.0 เมื่อเทียบกับ ณ วันที่ 31 ธันวาคม 2564 สาเหตุหลักเกิดจากการเพิ่มขึ้นของสินทรัพย์หมุนเวียน 849 ล้านบาท โดยมาจากเงินสดและรายการเทียบเท่าเงินสดเพิ่มขึ้น 603 ล้านบาท จากการเพิ่มทุนจดทะเบียนโดยเสนอขายหุ้นให้กับ บริษัท อินโนบิก แอลแอล โฮลดิ้ง จำกัด ลูกหนี้การค้าเพิ่มขึ้น 82 ล้านบาท

และสินค้าคงเหลือเพิ่มขึ้น 140 ล้านบาทจากการรวมธุรกิจร้านขายยาและโรงพยาบาล สินทรัพย์ไม่หมุนเวียนเพิ่มขึ้น 850 ล้านบาท มาจาก ค่าความนิยมเพิ่มขึ้น 499 ล้านบาท ที่ดิน อาคารและอุปกรณ์ 212 ล้านบาท สินทรัพย์สิทธิการใช้เพิ่มขึ้น 118 ล้านบาทจากการรวมธุรกิจ

### หนี้สิน

หนี้สินรวมของบริษัทและบริษัทย่อย ณ วันที่ 31 ธันวาคม 2565 มีจำนวน 952.2 ล้านบาท เพิ่มขึ้นจำนวน 408.7 ล้านบาท หรือเพิ่มขึ้นร้อยละ 75.2 สาเหตุหลักเกิดจากการเพิ่มขึ้นของหนี้สินหมุนเวียน 162 ล้านบาทจาก เจ้าหนี้การค้า เงินกู้ยืมระยะสั้น หนี้สินไม่หมุนเวียนเพิ่มขึ้น 246 ล้านบาทจาก หนี้สินตามสัญญาเช่าและเงินกู้ยืมระยะยาว

### ส่วนของผู้ถือหุ้น

ส่วนของผู้ถือหุ้นของบริษัทและบริษัทย่อย ณ วันที่ 31 ธันวาคม 2565 มีจำนวน 2,073.6 ล้านบาท เพิ่มขึ้นจำนวน 1,290.1 ล้านบาท หรือเพิ่มขึ้นร้อยละ 164.7 สาเหตุหลักมาจากการเพิ่มทุนจดทะเบียนในไตรมาส 3 และกำไรสุทธิสำหรับปี 2565 จำนวน 131 ล้านบาท

## 4.2 ปัจจัยหรือเหตุการณ์ที่อาจมีผลต่อฐานะการเงินหรือการดำเนินงานอย่างมีนัยสำคัญในอนาคต (forward looking)

จากสถานการณ์การแพร่ระบาดของเชื้อไวรัสโคโรนา (Covid-19) ในปัจจุบัน ทำให้เกิดกระแสรักสุขภาพ (Health Conscious) ถือเป็นเทรนด์ที่ได้รับการตอบรับจากผู้บริโภคทั่วโลก รวมถึงประเทศไทย ทั้งในกลุ่มของคนรุ่นใหม่ และกลุ่มผู้สูงอายุ มีการตื่นตัวของการระวังป้องกัน และการสร้างเสริมสุขภาพให้แข็งแรง ส่งผลให้ตลาดผลิตภัณฑ์เสริมอาหาร สินค้าเพื่อสุขภาพ รวมถึงเวชภัณฑ์ยา มีการเติบโตสูงมาก โดยผู้บริโภคยังคงใช้จ่ายเงินเพิ่มขึ้นสำหรับสินค้าในหมวดดังกล่าว สวนทางกับสินค้าอื่นๆ เช่น อาหารที่จ่ายลดลง เพราะทานข้าวนอกบ้านน้อยลง เป็นต้น อย่างไรก็ดี บริษัทและบริษัทย่อยมีการปรับกลยุทธ์ในการขายและการตลาดอย่างสม่ำเสมอ ตลอดจนมีการพัฒนาผลิตภัณฑ์ใหม่ ๆ เพื่อตอบรับกับกระแสความนิยมของผู้บริโภคที่เปลี่ยนไป อีกทั้งมีการวางแผนการซื้อ การผลิต และบริหารจัดการสินค้าคงคลัง เพื่อให้สามารถส่งมอบสินค้าให้กับลูกค้าอย่างต่อเนื่องและเกิดความพึงพอใจสูงสุด

## สรุปรายงานการสอบบัญชี

สรุปรายงานของผู้สอบบัญชีจากงบการเงินรวมและข้อมูลทางการเงินรวมระหว่างกาลสามารถสรุปได้ดังนี้

งบการเงิน/ข้อมูลทางการเงิน	สรุปรายงานการสอบบัญชี
งบการเงินรวม สำหรับปีบัญชีสิ้นสุดวันที่ 31 ธันวาคม 2565 (ตรวจสอบแล้ว)	<b>ตรวจสอบโดยนางสาวศิริวรรณ นิตยคำรง ผู้สอบบัญชีรับอนุญาตเลขทะเบียน 5906 บริษัท สำนักงาน อีวาย จำกัด</b> ซึ่งเป็นผู้สอบบัญชีที่ได้รับความเห็นชอบจากสำนักงาน ก.ล.ต. ได้แสดงความเห็นอย่างไม่มีเงื่อนไขต่องบการเงินที่ตรวจสอบ แสดงฐานะการเงิน ณ วันที่ 31 ธันวาคม 2565 ผลการดำเนินงานและกระแสเงินสดสำหรับปีสิ้นสุดวันเดียวกันของ บริษัท อินเตอร์ ฟาร์มา จำกัด (มหาชน) และบริษัทย่อย และเฉพาะของ บริษัท อินเตอร์ ฟาร์มา จำกัด (มหาชน) โดยถูกต้องตามที่ควรในสาระสำคัญตามมาตรฐานการรายงานทางการเงิน
งบการเงินรวม สำหรับปีบัญชีสิ้นสุดวันที่ 31 ธันวาคม 2564 (ตรวจสอบแล้ว)	<b>ตรวจสอบโดยนางสาวศิริวรรณ นิตยคำรง ผู้สอบบัญชีรับอนุญาตเลขทะเบียน 5906 บริษัท สำนักงาน อีวาย จำกัด</b> ซึ่งเป็นผู้สอบบัญชีที่ได้รับความเห็นชอบจากสำนักงาน ก.ล.ต. ได้แสดงความเห็นอย่างไม่มีเงื่อนไขต่องบการเงินที่ตรวจสอบ แสดงฐานะการเงิน ณ วันที่ 31 ธันวาคม 2564 ผลการดำเนินงานและกระแสเงินสดสำหรับปีสิ้นสุดวันเดียวกันของ บริษัท อินเตอร์ ฟาร์มา จำกัด (มหาชน) และบริษัทย่อย และเฉพาะของ บริษัท อินเตอร์ ฟาร์มา จำกัด (มหาชน) โดยถูกต้องตามที่ควรในสาระสำคัญตามมาตรฐานการรายงานทางการเงิน
งบการเงินรวม สำหรับปีบัญชีสิ้นสุดวันที่ 31 ธันวาคม 2563 (ตรวจสอบแล้ว)	<b>ตรวจสอบโดยนายธนวุฒิ พิบูลย์สวัสดิ์ ผู้สอบบัญชีรับอนุญาตเลขทะเบียน 6699 บริษัท สอบบัญชีธรรมนิติ จำกัด</b> ซึ่งเป็นผู้สอบบัญชีที่ได้รับความเห็นชอบจากสำนักงาน ก.ล.ต. ได้แสดงความเห็นอย่างไม่มีเงื่อนไขต่องบการเงินที่ตรวจสอบ และมีความเห็นว่างบการเงินรวมของ บริษัทและบริษัทย่อย (กลุ่มบริษัท) แสดงฐานะการเงินรวม ณ วันที่ 31 ธันวาคม 2563 และผลการดำเนินงานรวมและกระแสเงินสดรวมสำหรับปีสิ้นสุดวันเดียวกัน และงบการเงินเฉพาะกิจการของ บริษัท แสดงฐานะการเงินเฉพาะกิจการ ณ วันที่ 31 ธันวาคม 2563 และผลการดำเนินงานและกระแสเงินสดสำหรับปีสิ้นสุดวันเดียวกัน โดยถูกต้องตามที่ควรในสาระสำคัญตามมาตรฐานการรายงานทางการเงิน

ก) ตารางสรุปงบการเงิน

งบแสดงฐานะการเงินของบริษัทและบริษัทย่อย ณ วันที่ 31 ธันวาคม 2563-2565

งบแสดงฐานะการเงิน	งบการเงินเฉพาะกิจการ						งบการเงินรวม					
	ณ วันที่ 31 ธันวาคม						ณ วันที่ 31 ธันวาคม					
	ปี 2563		ปี 2564		ปี 2565		ปี 2563		ปี 2564		ปี 2565	
	(ตรวจสอบ)		(ตรวจสอบ)		(ตรวจสอบ)		(ตรวจสอบ)		(ตรวจสอบ)		(ตรวจสอบ)	
	ล้านบาท	%	ล้านบาท	%	ล้านบาท	%	ล้านบาท	%	ล้านบาท	%	ล้านบาท	%
<b>สินทรัพย์</b>												
<b>สินทรัพย์หมุนเวียน</b>												
เงินสดและรายการเทียบเท่าเงินสด	96.78	15.10	124.83	10.96	599.12	25.16	152.33	20.14	173.87	13.10	776.42	25.66
ลูกหนี้การค้าและลูกหนี้อื่น	113.19	17.66	214.13	18.79	254.69	10.70	155.63	20.58	292.19	22.02	392.19	12.96
ส่วนของเงินให้กู้ระยะยาวแก่พนักงานที่ถึงกำหนดชำระภายในหนึ่งปี	0.06	0.01	0.06	0.01	0.01	0.00	0.06	0.01	0.06	0.00	0.01	0.00
เงินให้กู้ยืมระยะสั้นกับบริษัทย่อย	39.20	6.12	90.20	7.92	-	-	-	-	-	-	-	-
เงินจ่ายล่วงหน้าเพื่อซื้อสินค้า	3.60	0.56	4.87	0.43	5.76	0.24	4.17	0.55	4.87	0.37	5.92	0.20
สินค้าคงเหลือ	49.87	7.78	81.39	7.14	97.90	4.11	103.48	13.68	187.13	14.10	327.07	10.81
สินทรัพย์ทางการเงินหมุนเวียนอื่น	0.31	0.05	0.31	0.03	0.32	0.01	0.77	0.10	0.80	0.06	0.83	0.03
สินทรัพย์หมุนเวียนอื่น	0.44	0.07	0.37	0.03	2.59	0.11	0.85	0.11	7.71	0.58	12.78	0.42
<b>รวมสินทรัพย์หมุนเวียน</b>	<b>303.46</b>	<b>47.35</b>	<b>516.16</b>	<b>45.31</b>	<b>960.38</b>	<b>40.34</b>	<b>417.28</b>	<b>55.17</b>	<b>666.61</b>	<b>50.23</b>	<b>1,515.21</b>	<b>50.08</b>
<b>สินทรัพย์ไม่หมุนเวียน</b>												
เงินฝากธนาคารเพื่อการกำกับ	0.80	0.12	0.80	0.07	0.80	0.03	7.96	1.05	7.96	0.60	7.96	0.26
เงินให้กู้ยืมระยะยาวกับบริษัทย่อย	-	-	-	-	150.20	6.31	-	-	-	-	-	-
เงินจ่ายล่วงหน้าเพื่อศึกษากิจการ	-	-	96.57	8.48	-	-	-	-	96.57	7.28	-	-
เงินลงทุนในบริษัทย่อย	308.71	48.17	308.71	27.10	1,053.71	44.26	-	-	-	-	-	-
เงินลงทุนในการร่วมค้า	-	-	10.20	0.90	10.20	0.43	-	-	10.12	0.76	9.35	0.31
เงินให้กู้ยืมระยะยาวแก่พนักงาน – สกัดจากส่วนที่ถึงกำหนดชำระภายในหนึ่งปี	0.05	0.01	-	-	-	-	0.05	0.01	-	-	-	-
ที่ดิน อาคารและอุปกรณ์	18.76	2.93	185.05	6.24	179.50	7.54	252.40	33.37	455.04	34.29	667.40	22.06
สินทรัพย์สิทธิการใช้	2.87	0.45	2.28	0.20	1.68	0.07	2.99	0.40	2.28	0.17	120.11	3.97
ค่าความนิยม	-	-	-	-	-	-	22.16	2.93	22.16	1.67	521.45	17.23
สินทรัพย์ไม่มีตัวตน	2.61	0.41	13.92	1.22	14.72	0.62	48.58	6.42	55.10	4.15	152.96	5.06
สินทรัพย์ภาษีเงินได้รอตัดบัญชี	2.21	0.35	3.44	0.30	5.20	0.22	3.38	0.45	8.98	0.68	9.81	0.32
เงินมัดจำ	-	-	-	-	1.92	0.08	-	-	-	-	18.94	0.63
สินทรัพย์ไม่หมุนเวียนอื่น	1.45	0.23	2.16	0.19	2.51	0.11	1.54	0.20	2.23	0.17	2.63	0.09
<b>รวมสินทรัพย์ไม่หมุนเวียน</b>	<b>337.47</b>	<b>52.65</b>	<b>623.13</b>	<b>54.69</b>	<b>1,420</b>	<b>59.66</b>	<b>339.05</b>	<b>44.83</b>	<b>660.43</b>	<b>49.77</b>	<b>1,510.61</b>	<b>49.92</b>
<b>รวมสินทรัพย์</b>	<b>640.93</b>	<b>100.00</b>	<b>1,139.29</b>	<b>100.00</b>	<b>2,381</b>	<b>100.00</b>	<b>756.33</b>	<b>100.00</b>	<b>1,327.04</b>	<b>100.00</b>	<b>3,025.82</b>	<b>100.00</b>

งบแสดงฐานะการเงิน	งบการเงินเฉพาะกิจการ						งบการเงินรวม					
	ณ วันที่ 31 ธันวาคม						ณ วันที่ 31 ธันวาคม					
	ปี 2563		ปี 2564		ปี 2565		ปี 2563		ปี 2564		ปี 2565	
	(ตรวจสอบ)		(ตรวจสอบ)		(ตรวจสอบ)		(ตรวจสอบ)		(ตรวจสอบ)		(ตรวจสอบ)	
	ล้านบาท	%	ล้านบาท	%	ล้านบาท	%	ล้านบาท	%	ล้านบาท	%	ล้านบาท	%
<b>หนี้สินและส่วนของผู้ถือหุ้น</b>												
<b>หนี้สินหมุนเวียน</b>												
เงินกู้ยืมระยะสั้นจากธนาคาร	-	-	80.00	7.02	-	-	-	-	120.00	9.04	40.00	1.32
เจ้าหนี้การค้าและเจ้าหนี้อื่น	54.07	8.44	46.45	4.08	68.24	2.87	123.01	16.26	149.36	11.26	311.01	10.28
เงินกู้ยืมระยะสั้นจากบุคคลอื่น	-	-	-	-	-	-	6.00	0.79	6.00	0.45	8.50	0.28
เงินกู้ยืมระยะสั้นจากบุคคลและกิจการที่เกี่ยวข้องกัน	-	-	-	-	-	-	4.80	0.63	4.80	0.36	0.20	0.01
เงินกู้ยืมระยะยาวจากธนาคารที่ถึงกำหนดภายในหนึ่งปี	15.53	2.42	32.86	2.88	61.57	2.59	15.53	2.05	35.62	2.68	72.51	2.40
หนี้สินตามสัญญาเช่าที่ถึงกำหนดภายในหนึ่งปี	0.52	0.08	0.57	0.05	0.62	0.03	0.64	0.09	0.57	0.04	30.46	1.01
ภาษีเงินได้ค้างจ่าย	5.76	0.90	13.85	1.22	13.50	0.57	8.40	1.11	14.80	1.12	25.18	0.83
หนี้สินหมุนเวียนอื่น	0.99	0.15	3.17	0.28	7.86	0.33	1.97	0.26	4.49	0.34	10.09	0.33
<b>รวมหนี้สินหมุนเวียน</b>	<b>76.87</b>	<b>11.99</b>	<b>176.91</b>	<b>15.53</b>	<b>151.79</b>	<b>6.38</b>	<b>160.35</b>	<b>21.20</b>	<b>335.63</b>	<b>25.29</b>	<b>497.95</b>	<b>16.46</b>
<b>หนี้สินไม่หมุนเวียน</b>												
เงินกู้ยืมระยะยาวจากสถาบันการเงิน	90.91	14.18	171.97	15.09	290.79	12.21	90.91	12.02	187.06	14.10	314.81	10.40
เงินกู้ยืมระยะยาวจากกิจการที่เกี่ยวข้องกัน	-	-	-	-	-	-	-	-	-	-	4.80	0.16
หนี้สินตามสัญญาเช่า-สุทธิจากส่วนที่ถึงกำหนดชำระภายในหนึ่งปี	2.47	0.39	1.90	0.17	1.28	0.05	2.47	0.33	1.90	0.14	67.69	2.24
สำรองผลประโยชน์ระยะยาวของพนักงาน	4.92	0.77	10.70	0.94	15.02	0.63	8.54	1.13	15.41	1.16	31.14	1.0
หนี้สินภาษีเงินได้รอการตัดบัญชี	-	-	-	-	-	-	7.62	1.01	3.53	0.27	33.71	1.1
ประมาณการหนี้สินการรื้อถอน	-	-	-	-	-	-	-	-	-	-	2.14	0.07
<b>รวมหนี้สินไม่หมุนเวียน</b>	<b>98.30</b>	<b>15.34</b>	<b>184.58</b>	<b>16.20</b>	<b>307.09</b>	<b>12.90</b>	<b>109.54</b>	<b>14.48</b>	<b>207.91</b>	<b>15.67</b>	<b>454.29</b>	<b>15.01</b>
<b>รวมหนี้สิน</b>	<b>175.17</b>	<b>27.33</b>	<b>361.48</b>	<b>31.73</b>	<b>458.88</b>	<b>19.27</b>	<b>269.89</b>	<b>35.68</b>	<b>543.54</b>	<b>40.96</b>	<b>952.25</b>	<b>31.47</b>
<b>ส่วนของผู้ถือหุ้น</b>												
ทุนจดทะเบียน	103.00		178.04		216.22		103.00		178.04		216.22	
ทุนที่ออกจำหน่ายและเรียกชำระแล้ว	103.00	16.07	149.01	13.08	186.26	7.82	103.00	13.62	149.01	11.23	186.26	6.16
ส่วนเกินมูลค่าหุ้น	286.71	44.73	473.81	41.59	1,479.70	62.15	286.71	37.91	473.81	35.70	1,479.70	48.90
ส่วนเกินทุนจากการขายโดยใช้หุ้นเป็นเกณฑ์	18.27	2.85	18.27	1.60	18.27	0.77	18.27	2.42	18.27	1.38	18.27	0.60
ผลต่างจากการจัดโครงสร้างของกลุ่มบริษัทภายใต้การควบคุมเดียวกัน	0.00	-	0.00	-	-	-	3.70	0.49	3.70	0.28	3.70	0.12
กำไรสะสม												
จัดสรรแล้ว - ทุนสำรองตามกฎหมาย	8.88	1.39	15.15	1.33	20.24	0.85	8.88	1.17	15.15	1.14	20.24	0.67
ยังไม่ได้จัดสรร	48.90	7.63	121.57	10.67	217.48	9.13	49.28	6.52	101.70	7.66	218.38	7.22
<b>รวมส่วนของผู้ถือหุ้นบริษัทใหญ่</b>	<b>465.76</b>	<b>72.67</b>	<b>777.81</b>	<b>68.27</b>	<b>1,921.96</b>	<b>80.73</b>	<b>469.85</b>	<b>62.12</b>	<b>761.64</b>	<b>57.39</b>	<b>1,926.56</b>	<b>63.67</b>

งบแสดงฐานะการเงิน	งบการเงินเฉพาะกิจการ						งบการเงินรวม					
	ณ วันที่ 31 ธันวาคม						ณ วันที่ 31 ธันวาคม					
	ปี 2563		ปี 2564		ปี 2565		ปี 2563		ปี 2564		ปี 2565	
	(ตรวจสอบ)		(ตรวจสอบ)		(ตรวจสอบ)		(ตรวจสอบ)		(ตรวจสอบ)		(ตรวจสอบ)	
	ล้านบาท	%	ล้านบาท	%	ล้านบาท	%	ล้านบาท	%	ล้านบาท	%	ล้านบาท	%
ส่วนของส่วนได้เสียที่ไม่มีอำนาจควบคุม	-	-	-	-	-	-	16.59	2.19	21.86	1.65	147.02	4.86
รวมส่วนของผู้ถือหุ้น	465.76	72.67	777.81	68.27	1,921.96	80.73	486.44	64.32	783.50	59.04	2,073.58	68.53
รวมหนี้สินและส่วนของผู้ถือหุ้น	640.93	100.00	1,139.29	100.00	2,380.83	100.00	756.33	100.00	1,327.04	100.00	3,025.82	100.00

งบกำไรขาดทุนเบ็ดเสร็จของบริษัทย่อยและบริษัทย่อย สำหรับปีสิ้นสุดวันที่ 31 ธันวาคม 2563 – 2565

งบกำไรขาดทุนเบ็ดเสร็จ	งบการเงินเฉพาะกิจการ						งบการเงินรวม					
	สำหรับปีสิ้นสุดวันที่ 31 ธันวาคม						สำหรับปีสิ้นสุดวันที่ 31 ธันวาคม					
	ปี 2563		ปี 2564		ปี 2565		ปี 2563		ปี 2564		ปี 2565	
	(ตรวจสอบ)		(ตรวจสอบ)		(ตรวจสอบ)		(ตรวจสอบ)		(ตรวจสอบ)		(ตรวจสอบ)	
	ล้านบาท	%	ล้านบาท	%	ล้านบาท	%	ล้านบาท	%	ล้านบาท	%	ล้านบาท	%
รายได้												
รายได้	302.37	97.31	593.56	95.86	586.55	94.11	442.10	98.92	908.63	98.66	1,523.33	99.28
รายได้อื่น	8.36	2.69	25.62	4.14	36.69	5.89	4.84	1.08	12.35	1.34	11.12	0.72
รวมรายได้	298.62	100	310.73	100.00	623.24	100.00	446.94	100.00	920.98	100.00	1,534.45	100.00
ค่าใช้จ่าย												
ต้นทุนขายและบริการ	120.99	38.94	281.28	45.43	277.92	44.59	182.77	40.89	507.85	55.14	904.87	58.97
ค่าใช้จ่ายในการขายและจัดจำหน่าย	79.85	25.70	103.91	16.78	102.96	16.52	127.05	28.43	165.20	17.94	279.33	18.20
ค่าใช้จ่ายในการบริหาร	45.04	14.50	68.90	11.13	99.02	15.89	60.17	13.46	102.16	11.09	178.55	11.64
ต้นทุนทางการเงิน	0.68	0.22	6.41	1.04	15.82	2.54	1.14	0.25	8.01	0.87	23.34	1.52
รวมค่าใช้จ่าย	246.56	79.35	460.51	74.37	495.71	79.54	371.13	83.04	783.22	85.04	1,386.08	90.33
ส่วนแบ่งขาดทุนจากเงินลงทุนในการร่วม ค้า									-0.08		-0.8	
กำไรก่อนค่าใช้จ่ายภาษีเงินได้	64.17	20.65	158.67	25.63	127.53	20.46	75.65	16.93	137.68	14.95	147.60	9.62
ค่าใช้จ่ายภาษีเงินได้	13.02	4.19	33.21	5.36	25.87	4.15	16.39	3.67	27.20	2.95	19.59	1.28
กำไรสำหรับปี	51.14	16.46	125.46	20.26	101.66	16.31	59.26	13.26	110.48	12.00	128.01	8.34
กำไรขาดทุนเบ็ดเสร็จอื่น												
กำไรจากการประมาณการตามหลัก คณิตศาสตร์ประกันภัย	-		-0.63		-0.81		-		-0.63		3.40	
หัก: ผลกระทบของภาษีเงินได้			0.13		0.16				0.13		-0.68	
กำไรขาดทุนเบ็ดเสร็จอื่นสำหรับปี - สุทธิ จากภาษี	0.00		-0.51		-0.65		-		-0.51		2.72	
กำไรขาดทุนเบ็ดเสร็จรวมสำหรับปี	51.14		124.96		101.01		59.26		109.98		130.72	

งบกำไรขาดทุนเบ็ดเสร็จ	งบการเงินเฉพาะกิจการ						งบการเงินรวม					
	สำหรับปีสิ้นสุดวันที่ 31 ธันวาคม						สำหรับปีสิ้นสุดวันที่ 31 ธันวาคม					
	ปี 2563		ปี 2564		ปี 2565		ปี 2563		ปี 2564		ปี 2565	
	(ตรวจสอบ)		(ตรวจสอบ)		(ตรวจสอบ)		(ตรวจสอบ)		(ตรวจสอบ)		(ตรวจสอบ)	
	ล้านบาท	%	ล้านบาท	%	ล้านบาท	%	ล้านบาท	%	ล้านบาท	%	ล้านบาท	%
<b>การแบ่งปันกำไร</b>												
ส่วนที่เป็นของผู้ถือหุ้นบริษัทใหญ่	51.14		125.46		101.66		52.54		105.22		119.24	
ส่วนที่เป็นของส่วนได้เสียที่ไม่มีอำนาจควบคุม	-		-		-		6.72		5.27		8.77	
	<b>51.14</b>		<b>125.46</b>		<b>101.66</b>		<b>59.26</b>		<b>110.48</b>		<b>128.01</b>	
<b>การแบ่งปันกำไรเบ็ดเสร็จรวม</b>												
ส่วนที่เป็นของผู้ถือหุ้นบริษัทใหญ่	51.14		<b>124.96</b>		<b>101.01</b>		52.54		104.71		<b>121.77</b>	
ส่วนที่เป็นของส่วนได้เสียที่ไม่มีอำนาจควบคุม	-		-		-		6.72		5.27		8.95	
	<b>51.14</b>		<b>124.96</b>		<b>101.01</b>		<b>59.26</b>		<b>109.98</b>		<b>130.72</b>	
<b>กำไรต่อหุ้นขั้นพื้นฐาน</b>												
กำไรต่อหุ้นส่วนที่เป็นของบริษัทใหญ่ <sup>1/</sup> (บาทต่อหุ้น)	0.18		0.43		0.31		0.18		0.36		0.36	
จำนวนหุ้นสามัญที่เฉลี่ยถ่วงน้ำหนัก <sup>1/</sup> (ล้านหุ้น)	289.36		292.39		327.41		289.36		292.39		327.41	

หมายเหตุ <sup>1/</sup>ปรับการคำนวณเพื่อสะท้อนผลกระทบของการเปลี่ยนแปลงมูลค่าหุ้นที่ตราไว้จากหุ้นละ 100.00 บาท เป็นหุ้นละ 0.50 บาทเท่ากันทุกงวด

งบกระแสเงินสดของบริษัทและบริษัทย่อย สำหรับปีสิ้นสุดวันที่ 31 ธันวาคม 2563 - 2565

งบกระแสเงินสด (หน่วย : ล้านบาท)	งบการเงินเฉพาะกิจการ			งบการเงินรวม		
	สำหรับปีสิ้นสุดวันที่ 31 ธันวาคม			สำหรับปีสิ้นสุดวันที่ 31 ธันวาคม		
	ปี 2563	ปี 2564	ปี 2565	ปี 2563	ปี 2564	ปี 2565
	(ตรวจสอบ)	(ตรวจสอบ)	(ตรวจสอบ)	(ตรวจสอบ)	(ตรวจสอบ)	(ตรวจสอบ)
<b>กระแสเงินสดจากกิจกรรมดำเนินงาน</b>						
<b>กำไรก่อนภาษี</b>	<b>64.17</b>	<b>158.67</b>	<b>127.53</b>	<b>75.65</b>	<b>137.68</b>	<b>147.60</b>
รายการปรับกระทบยอดกำไรก่อนภาษีเป็นเงินสดรับ (จ่าย)						
จากกิจกรรมดำเนินงาน						
ค่าเสื่อมราคาและค่าตัดจำหน่าย	2.77	6.11	12.29	5.69	26.61	64.84
ขาดทุนจากการด้อยค่าของสินทรัพย์ทางการเงิน (โอนกลับ)	0.03	-0.66	-	0.21	1.80	5.17
การปรับลดสินค้าคงเหลือเป็นมูลค่าสุทธิที่จะได้รับ (โอนกลับ)	-1.72	1.53	2.13	-1.13	1.66	3.57
ขาดทุนจากการทำลายสินค้า	1.93	-	1.18	2.53	-	1.18
ประมาณการรับคืนสินค้า	0.25	1.88	2.38	0.38	1.55	2.34

งบกระแสเงินสด (หน่วย : ล้านบาท)	งบการเงินเฉพาะกิจการ			งบการเงินรวม		
	สำหรับปีสิ้นสุดวันที่ 31 ธันวาคม			สำหรับปีสิ้นสุดวันที่ 31 ธันวาคม		
	ปี 2563	ปี 2564	ปี 2565	ปี 2563	ปี 2564	ปี 2565
	(ตรวจสอบ)	(ตรวจสอบ)	(ตรวจสอบ)	(ตรวจสอบ)	(ตรวจสอบ)	(ตรวจสอบ)
ขาดทุนจากการจำหน่าย/ตัดจำหน่ายที่ดิน อาคารและอุปกรณ์						
และสินทรัพย์ไม่มีตัวตน	0.00	3.24	0.68	0.00	3.60	0.83
กำไรจากการจำหน่ายเงินลงทุนในบริษัทร่วม	-1.41	-	-	-1.80	-	-
ส่วนแบ่งขาดทุนจากเงินลงทุนในบริษัทร่วม	-	-	-	0.16	-	-
ส่วนแบ่งขาดทุนจากเงินลงทุนในการร่วมค้า	-	-	-	-	0.08	0.77
สำรองผลประโยชน์ระยะยาวของพนักงาน	1.57	2.57	3.19	1.91	3.58	5.21
ขาดทุน(กำไร)จากอัตราแลกเปลี่ยนที่ยังไม่เกิดขึ้นจริง	-0.06	0.02	-0.24	-0.06	0.03	-0.05
รายได้ทางการเงิน	-1.52	-2.46	-5.14	-0.97	-0.12	-1.06
ต้นทุนทางการเงิน	0.68	6.41	15.82	1.14	8.01	23.34
กำไรจากกิจกรรมดำเนินงานก่อนการเปลี่ยนแปลง						
ในสินทรัพย์และหนี้สินดำเนินงาน	66.69	177.30	159.83	83.72	184.49	253.74
สินทรัพย์ดำเนินงาน(เพิ่มขึ้น)ลดลง						
ลูกหนี้การค้าและลูกหนี้อื่น	-27.30	-100.29	-19.73	-45.89	-138.36	-43.02
เงินจ่ายล่วงหน้าเพื่อซื้อสินค้า	-2.43	-1.26	-0.90	-3.00	-0.70	-1.05
สินค้าคงเหลือ	-26.09	-33.05	-19.83	-26.58	-85.31	-60.61
สินทรัพย์หมุนเวียนอื่น	-0.18	0.07	-2.22	2.44	-6.14	-2.39
เงินมัดจำ		-1.0	-0.47		-1.00	-0.42
สินทรัพย์ไม่หมุนเวียนอื่น	-0.91	0.29	-1.79	-0.95	0.31	-1.91
หนี้สินดำเนินงานเพิ่มขึ้น(ลดลง)						
เจ้าหนี้การค้าและเจ้าหนี้อื่น	21.42	2.37	22.09	-4.61	35.21	26.32
หนี้สินหมุนเวียนอื่น	0.04	0.23	2.34	0.43	0.90	3.14
เงินสดจาก(ใช้ไปใน)กิจกรรมดำเนินงาน	31.22	44.66	139.33	5.58	-10.60	173.80
เงินสดรับจากดอกเบี้ย	0.22	0.05	0.79	0.24	0.11	1.05
จ่ายชำระผลประโยชน์พนักงาน			-0.03			-0.19
จ่ายภาษีเงินได้	-10.27	-26.22	-27.83	-14.63	-31.08	-31.56
เงินสดสุทธิจาก(ใช้ไปใน)กิจกรรมดำเนินงาน	21.18	18.49	112.26	-8.82	-41.57	143.09
กระแสเงินสดจากกิจกรรมลงทุน						
เงินฝากติดภาระค้ำประกัน(เพิ่มขึ้น)ลดลง	0.11	0.00	-	-0.55	0.00	0.00
เงินสดจ่ายชำระเจ้าหนี้ค่าเงินลงทุน	-	-10.00	-	-	-10.00	-
เงินสดจ่ายเพื่อลงทุนในการร่วมค้า	-	-10.20	-	-	-10.20	-

งบกระแสเงินสด (หน่วย : ล้านบาท)	งบการเงินเฉพาะกิจการ			งบการเงินรวม		
	สำหรับปีสิ้นสุดวันที่ 31 ธันวาคม			สำหรับปีสิ้นสุดวันที่ 31 ธันวาคม		
	ปี 2563	ปี 2564	ปี 2565	ปี 2563	ปี 2564	ปี 2565
	(ตรวจสอบ)	(ตรวจสอบ)	(ตรวจสอบ)	(ตรวจสอบ)	(ตรวจสอบ)	(ตรวจสอบ)
เงินสดรับจากการจำหน่ายเงินลงทุนในบริษัทร่วม	6.25	-	-	6.25	-	-
เงินสดจ่ายเพื่อลงทุนในบริษัทย่อย (สุทธิจากเงินสดที่จ่ายซื้อ)	-293.57	-	-745	-241.60	-	-635.02
เงินสดจ่ายล่วงหน้าเพื่อศึกษากิจการ	-	-96.57	-	-	-96.57	-
รับคืนเงินสดจ่ายล่วงหน้าเพื่อศึกษากิจการ	-	-	96.57	-	-	96.57
เงินให้กู้ยืมระยะสั้นแก่บริษัทย่อย	-27.40	-51.00	-60.00	-	-	-
รับคืนเงินให้กู้ยืมระยะยาวแก่พนักงาน	0.07	0.05	0.06	0.07	0.05	0.06
สินทรัพย์ทางการเงินหมุนเวียนอื่นเพิ่มขึ้น	-0.12	-0.01	0.00	-0.12	-0.03	-0.02
เงินสดจ่ายในการซื้อที่ดิน อาคารและอุปกรณ์	-11.28	-172.94	-5.65	-12.45	-224.15	-27.37
เงินสดจ่ายค่าสิทธิการเช่า	-	-	-20.00	-	-	-20.00
เงินสดจ่ายในการซื้อสินทรัพย์ไม่มีตัวตน	-2.04	-13.69	-2.58	-2.05	-13.69	-2.60
เงินสดรับจากการขายที่ดิน อาคารและอุปกรณ์	-	2.80	0.23	-	2.80	0.25
เงินสดรับจากดอกเบี้ย	1.31	2.43	4.34	0.72	0.01	0.01
เงินสดสุทธิใช้ในกิจกรรมลงทุน	-326.67	-349.12	-732.04	-249.73	-351.79	-588.13
กระแสเงินสดจากกิจกรรมจัดหาเงิน						
เงินสดรับจากการกู้ยืมระยะสั้นจากธนาคาร	-	80.00	20.00	-	120.00	20.00
เงินสดรับจากการกู้ยืมระยะสั้นจากกิจการที่เกี่ยวข้องกัน	-	-	-	1.60	-	-
เงินสดจ่ายคืนเงินกู้ยืมระยะสั้นจากธนาคาร			-100.00			-112.06
เงินสดรับจากการกู้ยืมระยะยาวจากธนาคาร	108.00	120.00	200.00	108.00	139.00	200.00
เงินสดจ่ายจากการกู้ยืมระยะสั้นจากกิจการที่เกี่ยวข้องกัน	-	-	-	-	-	-
เงินสดจ่ายค่าธรรมเนียมในการจัดหาเงินกู้ยืมระยะยาวจากธนาคาร	-	-0.30	-0.50	-	-0.30	-0.50
เงินสดจ่ายคืนเงินกู้ยืมระยะยาวจากธนาคาร	-1.30	-21.40	-52.20	-1.30	-22.55	-56.61
ชำระคืนเงินต้นของหนี้สินตามสัญญาเช่า	-0.48	-0.52	-1.03	-0.68	-0.64	-23.07
จ่ายดอกเบี้ย	-0.89	-6.18	-15.29	-1.38	-7.67	-23.05
เงินสดรับจากการเพิ่มทุน	-	192.22	1,043.14	-	192.22	1,043.14
ต้นทุนในการทำรายการที่เกิดจากการออกหุ้น	-	-0.31	-	-	-0.31	-
เงินปันผลจ่าย	-38.02	-4.83	-	-38.02	-4.83	-
<b>เงินสดสุทธิจากกิจกรรมจัดหาเงิน</b>	<b>67.32</b>	<b>358.68</b>	<b>1,094.12</b>	<b>68.23</b>	<b>414.92</b>	<b>1,047.85</b>
<b>เงินสดและรายการเทียบเท่าเงินสดเพิ่มขึ้น(ลดลง)สุทธิ</b>	<b>-238.17</b>	<b>28.05</b>	<b>474.35</b>	<b>-190.32</b>	<b>21.55</b>	<b>602.81</b>
เงินสดและรายการเทียบเท่าเงินสด ณ วันต้นปี	334.95	96.78	124.83	342.65	152.33	173.87
ผลกระทบจากการเปลี่ยนแปลงอัตราแลกเปลี่ยน	-	-	-	-	-0.01	-0.26

งบกระแสเงินสด (หน่วย : ล้านบาท)	งบการเงินเฉพาะกิจการ			งบการเงินรวม		
	สำหรับปีสิ้นสุดวันที่ 31 ธันวาคม			สำหรับปีสิ้นสุดวันที่ 31 ธันวาคม		
	ปี 2563	ปี 2564	ปี 2565	ปี 2563	ปี 2564	ปี 2565
	(ตรวจสอบ)	(ตรวจสอบ)	(ตรวจสอบ)	(ตรวจสอบ)	(ตรวจสอบ)	(ตรวจสอบ)
เงินสดและรายการเทียบเท่าเงินสด ณ วันสิ้นปี	96.78	124.83	599.12	152.33	173.87	776.42

ข้อมูลกระแสเงินสดเปิดเผยเพิ่มเติม

รายการที่ไม่เกี่ยวข้องกับเงินสด

เจ้าหนี้จากการซื้อที่ดิน อาคารและอุปกรณ์เพิ่มขึ้น	-	-	1.09	5.30
โอนเงินให้กู้ยืมระยะสั้นแก่บริษัทย่อยเป็นเงินกู้ยืมระยะยาว	-	90.20	-	-
เงินปันผลค้างจ่ายเพิ่มขึ้น (ลดลง)	0.00	-	0.00	-
ออกหุ้นสามัญเพิ่มทุนเพื่อจ่ายหุ้นปันผล	41.20	-	41.20	-
ลูกหนี้จากการขายที่ดิน อาคารและอุปกรณ์ สิทธิการเช่า และสินทรัพย์ไม่มีตัวตนเพิ่มขึ้น	-	20.83	-	-
การได้มาซึ่งสินทรัพย์สิทธิการใช้ภายใต้สัญญาเช่า	-	6.05	-	7.92

ตารางแสดงอัตราส่วนทางการเงินที่สำคัญ

		งบการเงินเฉพาะกิจการ			งบการเงินรวม		
		ปี 2563	ปี 2564	ปี 2565	ปี 2563	ปี 2564	ปี 2565
อัตราส่วนสภาพคล่อง (Liquidity Ratio)							
อัตราส่วนสภาพคล่อง	(เท่า)	3.95	2.92	6.33	2.60	1.99	3.04
อัตราส่วนสภาพคล่องหมุนเร็ว	(เท่า)	3.3	2.46	5.63	1.96	1.43	2.35
อัตราส่วนสภาพคล่องกระแสเงินสด	(เท่า)	0.41	0.15	0.68	-0.08	-0.17	0.34
อัตราส่วนหมุนเวียนลูกหนี้การค้า	(เท่า)	3.25	3.95	2.50	4.13	4.76	4.45
ระยะเวลาเก็บหนี้เฉลี่ย	(วัน)	112	92	146	88	77	82
อัตราส่วนหมุนเวียนสินค้าคงเหลือ	(เท่า)	3.28	5.27	2.56	2.60	4.93	5.21
ระยะเวลายขายสินค้าเฉลี่ย	(วัน)	111	69	143	140	74	70
อัตราส่วนหมุนเวียนเจ้าหนี้	(เท่า)	5.92	10.49	4.85	4.78	7.91	3.93
ระยะเวลาชำระหนี้เฉลี่ย	(วัน)	62	35	75	76	46	93
วงจรเงินสด	(วัน)	162	127	213	152	105	59
อัตราส่วนแสดงความสามารถในการทำกำไร (Profitability Ratio)							
อัตรากำไรขั้นต้น	(%)	59.99	52.61	52.62	59.01	44.11	40.60
อัตรากำไรจากการดำเนินงาน	(%)	21.45	27.81	24.44	17.76	16.04	11.27
อัตรากำไรอื่น	(%)	2.69	4.14	6.26	1.08	1.34	0.73
อัตราส่วนเงินสดต่อการทำกำไร	(%)	32.66	11.2	78.31	-11.23	-28.52	83.34
อัตรากำไรสุทธิ	(%)	16.46	20.26	16.21	13.54	12.00	8.52
อัตราผลตอบแทนผู้ถือหุ้น	(%)	11.14	20.18	7.48	12.69	17.38	9.15
อัตราส่วนแสดงประสิทธิภาพในการดำเนินงาน (Efficiency Ratio)							
อัตราผลตอบแทนจากสินทรัพย์	(%)	9.11	14.1	5.74	9.48	10.64	6.01
อัตราผลตอบแทนจากสินทรัพย์ถาวร	(%)	312.75	117.89	59.68	40.02	33.04	28.96
อัตราการใช้ทุนของสินทรัพย์	(เท่า)	0.54	0.67	0.35	0.70	0.87	0.71
อัตราส่วนวิเคราะห์นโยบายทางการเงิน (Financial Policy Ratio)							
อัตราส่วนหนี้สินต่อส่วนของผู้ถือหุ้น	(เท่า)	0.38	0.46	0.24	0.54	0.69	0.46
อัตราส่วนความสามารถชำระดอกเบี้ย	(เท่า)	47.4	7.97	9.73	6.11	-0.37	7.97
อัตราส่วนความสามารถชำระภาระผูกพัน	(เท่า)	0.06	0.05	0.62	-0.03	-0.11	0.59
อัตราการใช้เงินปันผล	(%)	74.34	30.38	-	62.85	41.65	-
อัตราส่วนอื่นๆ							
มูลค่าตามบัญชีต่อหุ้น <sup>1/</sup>	(บาท)	2.26	2.66	5.16	2.37	2.68	5.57
กำไรต่อหุ้นขั้นพื้นฐาน <sup>1/</sup>	(บาท)	0.25	0.43	0.35	0.26	0.36	0.40
จำนวนหุ้นสามัญ ณ วันสิ้นสุด <sup>1/</sup>	(ล้านหุ้น)	206	292.39	372.52	206	292.39	372.52

หมายเหตุ : <sup>1/</sup> ปรับการคำนวณเพื่อสะท้อนผลกระทบของการเปลี่ยนแปลงมูลค่าหุ้นที่ตราไว้จากหุ้นละ 100.00 บาท เป็นหุ้นละ 0.50 บาท เท่ากันทุกงวด

## 5. ข้อมูลทั่วไปและข้อมูลสำคัญอื่น

### 5.1 ข้อมูลทั่วไป

#### นายทะเบียนหลักทรัพ์

บริษัท	:	บริษัท ศูนย์รับฝากหลักทรัพ์ (ประเทศไทย) จำกัด
ที่ตั้งสำนักงานใหญ่	:	เลขที่ 93 ถนนรัชดาภิเษก แขวงดินแดง เขตดินแดง กรุงเทพฯ 10400
โทรศัพท์	:	02-009-9000
โทรสาร	:	02-009-9991

#### ผู้สอบบัญชี

บริษัท	:	บริษัท สำนักงาน อีวาย จำกัด
ชื่อผู้สอบบัญชี	:	นางสาวศิริวรรณ นิตยดำรง ผู้สอบบัญชีรับอนุญาต เลขทะเบียน 5906
ที่ตั้งสำนักงานใหญ่	:	193/136-137 อาคารเลอริชดา ออฟฟิศคอมเพล็กซ์ ชั้น 33 ถนนรัชดาภิเษก แขวงคลองเตย เขตคลองเตย กรุงเทพมหานคร 10110
โทรศัพท์	:	02-264-9090
โทรสาร	:	02-264-0789-90

#### ผู้ตรวจสอบภายใน

บริษัท	:	บริษัท สำนักงาน เอ.เอ็ม.ที โซลูชั่น จำกัด
ที่ตั้งสำนักงานใหญ่	:	เลขที่ 79/109 หมู่ 2 ซ.ลาดกระบัง 54 ต.ศิระจรเข้ไชย อ.บางเสาธง จ.สมุทรปราการ 10570
โทรศัพท์	:	02-184-1846

### 5.2 ข้อมูลสำคัญอื่น

-ไม่มี-

### 5.3 ข้อพิพาททางกฎหมาย

-ไม่มี-

## ส่วนที่ 2

---

### การกำกับดูแลกิจการ

## 6. นโยบายการกำกับดูแลกิจการ

บริษัทได้ตระหนักถึงความสำคัญของการกำกับดูแลกิจการที่ดีว่า เป็นสิ่งสำคัญที่ช่วยส่งเสริมการดำเนินงานของบริษัทให้มีประสิทธิภาพและมีการเติบโตอย่างยั่งยืน ซึ่งจะนำไปสู่ประโยชน์สูงสุดต่อผู้มีส่วนเกี่ยวข้องทุกฝ่าย ตั้งแต่พนักงาน ผู้ลงทุน ผู้ถือหุ้น และผู้มีส่วนได้เสียอื่นๆ ดังนั้น คณะกรรมการบริษัทจึงเห็นควรให้มีการจัดทำนโยบายการกำกับดูแลกิจการที่ดีขึ้นโดยครอบคลุมเนื้อหาหลักการสำคัญตั้งแต่ โครงสร้าง บทบาท หน้าที่ และความรับผิดชอบของคณะกรรมการ จนถึงหลักการในการบริหารงานของผู้บริหารอย่างโปร่งใส ชัดเจน และสามารถตรวจสอบได้ เพื่อเป็นแนวทางในการบริหารองค์กร ทำให้เกิดความเชื่อมั่นว่า การดำเนินงานใดๆ ของบริษัทเป็นไปด้วยความเป็นธรรม และคำนึงถึงประโยชน์สูงสุดของผู้ถือหุ้น และผู้มีส่วนได้เสียทุกฝ่าย คณะกรรมการบริษัทได้ให้ความสำคัญต่อการปฏิบัติตามหลักการกำกับดูแลกิจการที่ดี ซึ่งบริษัทได้จัดทำนโยบายการกำกับดูแลกิจการที่ดี (Good Corporate Governance Policy) เป็นลายลักษณ์อักษร โดยจัดทำตามหลักการกำกับดูแลกิจการที่ดีสำหรับบริษัทจดทะเบียนปี 2560 ของสำนักงานคณะกรรมการกำกับหลักทรัพย์และตลาดหลักทรัพย์ 2560 เพื่อเป็นแนวทางในการกำกับดูแลกิจการของบริษัท โดยมีหลักปฏิบัติ 8 ข้อ ดังต่อไปนี้

- |                      |   |
|----------------------|---|
| <b>หลักปฏิบัติ 1</b> | ตระหนักถึงบทบาทความรับผิดชอบของคณะกรรมการบริษัท ในฐานะผู้นำองค์กรที่สร้างคุณค่าให้แก่กิจการอย่างยั่งยืน |
| <b>หลักปฏิบัติ 2</b> | กำหนดวัตถุประสงค์และเป้าหมายหลักของกิจการที่เป็นไปเพื่อความยั่งยืน                                      |
| <b>หลักปฏิบัติ 3</b> | เสริมสร้างคณะกรรมการที่มีประสิทธิภาพ  |
| <b>หลักปฏิบัติ 4</b> | สรรหาและพัฒนาผู้บริหารระดับสูงและการบริหารบุคลากร   |
| <b>หลักปฏิบัติ 5</b> | ส่งเสริมวัฒนธรรมและการประกอบธุรกิจอย่างมีความรับผิดชอบ  |
| <b>หลักปฏิบัติ 6</b> | ดูแลให้มีระบบการบริหารความเสี่ยงและการควบคุมภายในที่เหมาะสม   |
| <b>หลักปฏิบัติ 7</b> | รักษาความน่าเชื่อถือทางการเงินและการเปิดเผยข้อมูล   |
| <b>หลักปฏิบัติ 8</b> | สนับสนุนการมีส่วนร่วมและการสื่อสารกับผู้ถือหุ้น   |

(รายละเอียดของนโยบายการกำกับดูแลกิจการปรากฏตามเอกสารแนบ 5)

### 6.1 ภาพรวมของนโยบายและแนวปฏิบัติการกำกับดูแลกิจการ

#### 6.1.1 นโยบายและแนวปฏิบัติที่เกี่ยวกับคณะกรรมการ

คณะกรรมการบริษัทประกอบด้วยผู้มีความรู้ ความสามารถ มีความเชี่ยวชาญและประสบการณ์ที่สามารถเอื้อประโยชน์ต่อบริษัทได้เป็นอย่างดี มีวสัยทัศน์เพียงพอต่อการปฏิบัติหน้าที่การเป็นกรรมการของบริษัท คณะกรรมการบริษัทได้รับการแต่งตั้งจากที่ประชุมผู้ถือหุ้น คณะกรรมการบริษัทได้แต่งตั้งคณะกรรมการชุดย่อยเพื่อรับผิดชอบเฉพาะเรื่องที่ได้รับมอบหมาย และแต่งตั้งเลขาธิการบริษัทเพื่อทำหน้าที่รับผิดชอบการดำเนินการจัดการประชุมและการปฏิบัติตามกฎหมาย โดยมีการกำหนดหัวข้อที่เกี่ยวข้องกับนโยบายและแนวปฏิบัติ ที่เกี่ยวกับคณะกรรมการ ดังนี้

#### องค์ประกอบของคณะกรรมการบริษัท

1. คณะกรรมการบริษัทให้มีจำนวนตามที่ประชุมผู้ถือหุ้นกำหนด แต่ต้องประกอบด้วยกรรมการจำนวนอย่างน้อย 5 คน แต่ไม่เกิน 12 คน และกรรมการไม่น้อยกว่าหนึ่งในห้าของจำนวนกรรมการทั้งหมดนั้นต้องมีถิ่นที่อยู่ในราชอาณาจักร
2. คณะกรรมการบริษัทประกอบด้วยกรรมการอิสระอย่างน้อย 1 ใน 3 ของจำนวนกรรมการทั้งหมดแต่ต้องไม่น้อยกว่า 3 คน อีกทั้งมีคุณสมบัติครบถ้วนตามหลักเกณฑ์คุณสมบัติกรรมการอิสระตามที่กำหนดในประกาศคณะกรรมการกำกับตลาดทุน และมีขอบเขตหน้าที่และความรับผิดชอบตามที่ตลาดหลักทรัพย์ฯ ประกาศกำหนด

3. มีความหลากหลายในโครงสร้าง (Board Diversity) ทั้ง ความเชี่ยวชาญ ความรู้ ความสามารถ เพศ อายุ และประสบการณ์ในสาขาต่างๆ ที่เกี่ยวข้องกับการดำเนินธุรกิจ

4. ประธานกรรมการควรเป็นกรรมการอิสระ และต้องไม่เป็นบุคคลเดียวกันกับประธานเจ้าหน้าที่บริหาร เพื่อให้มีการแบ่งแยกบทบาทอย่างชัดเจน และมีการถ่วงดุลอำนาจในการดำเนินงาน

#### **คุณสมบัติของกรรมการบริษัท**

1. เป็นบุคคลที่มีความรู้ความสามารถ มีความซื่อสัตย์สุจริต มีจริยธรรมในการดำเนินธุรกิจ และมีเวลาเพียงพอที่จะอุทิศความรู้ความสามารถและปฏิบัติหน้าที่ให้แก่บริษัทได้

2. มีคุณสมบัติครบถ้วนและไม่มีลักษณะต้องห้ามตามกฎหมายว่าด้วยบริษัทมหาชนจำกัด กฎหมายว่าด้วยหลักทรัพย์และตลาดหลักทรัพย์ และกฎหมายอื่นที่เกี่ยวข้อง รวมทั้งต้องไม่มีลักษณะที่แสดงถึงการขาดความเหมาะสมที่จะได้รับความไว้วางใจให้บริหารจัดการกิจการที่มีมหาชนเป็นผู้ถือหุ้นตามที่คณะกรรมการกำกับตลาดทุนกำหนด

3. ไม่เป็นบุคคลที่ประกอบกิจการอันมีสภาพอย่างเดียวกันและเป็นการแข่งขันกับกิจการของบริษัท หรือเข้าเป็นหุ้นส่วนหรือกรรมการในนิติบุคคลอื่น ซึ่งประกอบกิจการอันมีสภาพอย่างเดียวกันและเป็นการแข่งขันกับกิจการของบริษัทไม่ว่าจะทำเพื่อประโยชน์ของตนเองหรือผู้อื่น เว้นแต่จะได้แจ้งให้ที่ประชุมผู้ถือหุ้นทราบก่อนที่จะมีมติแต่งตั้ง

4. กรรมการอิสระต้องมีคุณสมบัติเกี่ยวกับความเป็นอิสระตามที่บริษัทกำหนด และเป็นไปตามแนวทางที่กำหนดไว้ในประกาศคณะกรรมการกำกับตลาดทุน รวมถึงประกาศแก้ไขเพิ่มเติมซึ่งอาจมีในอนาคต และต้องเป็นบุคคลซึ่งสามารถดูแลผลประโยชน์ของผู้ถือหุ้นทุกรายได้เท่าเทียมกัน เพื่อป้องกันความขัดแย้งทางผลประโยชน์ นอกจากนั้น ยังต้องสามารถเข้าร่วมประชุมคณะกรรมการบริษัทโดยให้ความเห็นอย่างเป็นอิสระได้ ทั้งนี้ บริษัทได้กำหนดให้กรรมการที่ไม่ทำหน้าที่เป็นผู้บริหารเป็นกรรมการที่อิสระจากฝ่ายจัดการ ผู้ถือหุ้นรายใหญ่ และผู้มีอำนาจควบคุม และเป็นผู้ซึ่งไม่มีความสัมพันธ์ทางธุรกิจกับบริษัทในลักษณะที่จะให้มีข้อจำกัดในการแสดงความคิดเห็นที่เป็นอิสระ และจะต้องมีคุณสมบัติเพิ่มเติมตามกฎระเบียบของสำนักงานคณะกรรมการกำกับหลักทรัพย์และตลาดหลักทรัพย์ และตลาดหลักทรัพย์แห่งประเทศไทย

#### **คุณสมบัติกรรมการอิสระ**

บริษัทกำหนดองค์ประกอบคณะกรรมการบริษัทให้ประกอบด้วยกรรมการอิสระอย่างน้อย 1 ใน 3 ของจำนวนกรรมการทั้งหมดของบริษัท คณะกรรมการบริษัท หรือที่ประชุมผู้ถือหุ้น (แล้วแต่กรณี) เป็นผู้แต่งตั้งกรรมการอิสระเข้าร่วมในคณะกรรมการบริษัท ซึ่งปัจจุบันบริษัทมีกรรมการอิสระจำนวน 4 คน

หลักเกณฑ์ในการคัดเลือกกรรมการอิสระอิงตามหลักเกณฑ์การคัดเลือกกรรมการบริษัท โดยคุณสมบัติของผู้ที่จะมาทำหน้าที่เป็นกรรมการอิสระ พิจารณาจากคุณสมบัติและลักษณะต้องห้ามของกรรมการตามพระราชบัญญัติบริษัทมหาชนจำกัด และกฎหมายว่าด้วยหลักทรัพย์และตลาดหลักทรัพย์ รวมถึงประกาศ ข้อบังคับ และ/หรือระเบียบที่เกี่ยวข้อง โดยกรรมการอิสระจะมีคุณวุฒิการศึกษา ความเชี่ยวชาญเฉพาะด้าน ประสบการณ์การทำงาน และความเหมาะสมอื่นๆ ประกอบกัน เพื่อนำเสนอต่อที่ประชุมผู้ถือหุ้นเพื่อพิจารณาแต่งตั้งเป็นกรรมการของบริษัทต่อไป ทั้งนี้ หากมีกรรมการอิสระคนหนึ่งคนใดพ้นจากตำแหน่งก่อนครบวาระ คณะกรรมการบริษัทอาจแต่งตั้งกรรมการอิสระที่มีคุณสมบัติตามที่กำหนดข้างต้นเข้ามาดำรงตำแหน่งแทน โดยกรรมการอิสระที่เข้าเป็นกรรมการแทนจะอยู่ในตำแหน่งได้เพียงเท่าวาระที่ยังเหลืออยู่ของกรรมการอิสระที่ตนแทน (รายละเอียดคุณสมบัติกรรมการอิสระปรากฏในข้อ 8.1.1)

#### **การสรรหากรรมการบริษัท**

คณะกรรมการสรรหาและพิจารณาคำตอบแทนมีหน้าที่สรรหาบุคคลผู้ทรงคุณวุฒิเป็นกรรมการแทนกรรมการที่ครบกำหนดออกตามวาระหรือในกรณีอื่นๆ เสนอต่อคณะกรรมการบริษัทเพื่อพิจารณานักบุคคลที่จะได้รับการเสนอชื่อเข้ารับการเลือกตั้งจากที่ประชุมผู้ถือหุ้นต่อไป โดยคณะกรรมการสรรหาและพิจารณาคำตอบแทนคัดเลือกจากผู้ทรงคุณวุฒิและความเชี่ยวชาญจากหลากหลายอาชีพ มีภาวะผู้นำ ทัศนคติที่กว้างไกล เป็นผู้มีคุณธรรมและจริยธรรม มีประวัติการทำงานโปร่งใส

ไม่ต่างพร้อย รวมทั้งมีความสามารถในการแสดงความคิดเห็นอย่างเป็นอิสระ (รายละเอียดการสรรหากรรมการบริษัท ปรากฏในข้อ 8.1.1)

### การประเมินผลการปฏิบัติงานของคณะกรรมการ

คณะกรรมการบริษัทมีหน้าที่ต้องจัดทำแบบประเมินผลการปฏิบัติงานเป็นประจำทุกปี เพื่อเป็นกรอบในการตรวจสอบ การปฏิบัติหน้าที่ของคณะกรรมการ และนำผลการประเมินมาพัฒนาปรับปรุงการทำงานต่อไป (รายละเอียดการสรรหา กรรมการบริษัทปรากฏในข้อ 8.1.1)

### 6.1.2 นโยบายและแนวปฏิบัติเกี่ยวกับผู้ถือหุ้นและผู้มีส่วนได้เสีย

#### 1. แนวปฏิบัติเกี่ยวกับผู้ถือหุ้น

บริษัทตระหนักและให้ความสำคัญในสิทธิพื้นฐานต่างๆ ของผู้ถือหุ้น โดยอำนวยความสะดวกให้ผู้ถือหุ้นทุก รายได้รับสิทธิพื้นฐานต่างๆ ทั้งในฐานะนักลงทุนในหลักทรัพย์ และในฐานะผู้ถือหุ้นหรือเป็นเจ้าของบริษัท ด้วยวิธีการตาม มาตรฐานที่เป็นที่ยอมรับและเชื่อถือได้ โดยให้สิทธิในการซื้อ ขาย โอน หลักทรัพย์ที่ตนถืออยู่อย่างเป็นอิสระ สิทธิในการได้รับ ส่วนแบ่งผลกำไรจากบริษัทในรูปแบบต่างๆ การได้รับข้อมูลอย่างเพียงพอ การเข้าร่วมประชุมผู้ถือหุ้น การเสนอวาระการ ประชุมล่วงหน้า การเสนอชื่อบุคคลเพื่อเข้ารับการเลือกตั้งเป็นกรรมการบริษัท การเปิดโอกาสให้ผู้ถือหุ้นได้แสดงความคิดเห็นในที่ประชุมอย่างเป็นอิสระ รวมถึงการร่วมตัดสินใจในเรื่องสำคัญของบริษัท เช่น การจัดสรรเงินปันผล การแต่งตั้ง หรือถอดถอนกรรมการ การแต่งตั้งผู้สอบบัญชี การอนุมัติธุรกรรมที่สำคัญและมีผลกระทบต่อทิศทางการดำเนินธุรกิจของ บริษัท การแก้ไขหนังสือบริคณห์สนธิ จ้างบังคับของบริษัท ทั้งนี้ ผู้ถือหุ้นทุกคนมีสิทธิออกเสียงตามจำนวนหุ้นที่ถืออยู่ โดยแต่ ละหุ้นมีสิทธิออกเสียงหนึ่งเสียง และไม่มีหุ้นใดมีสิทธิพิเศษเหนือผู้ถือหุ้นรายอื่น

นอกเหนือจากสิทธิพื้นฐานต่างๆ ข้างต้นแล้ว บริษัทยังได้ดำเนินการในเรื่องต่างๆ ที่เป็นการส่งเสริม และอำนวยความสะดวกในการใช้สิทธิของผู้ถือหุ้น ดังนี้

- 1.1) บริษัทได้กำหนดให้มีการประชุมสามัญผู้ถือหุ้นปีละครั้ง ภายในเวลา 4 เดือนนับแต่วันสิ้นสุดรอบปี บัญชีของบริษัท และในกรณีที่มีความจำเป็นเร่งด่วนต้องเสนอวาระเป็นกรณีพิเศษ ซึ่งเป็นเรื่องที่ กระบหรือเกี่ยวข้องกับผลประโยชน์ของผู้ถือหุ้น หรือเกี่ยวข้องกับเงื่อนไขหรือกฎเกณฑ์ กฎหมาย ที่ใช้บังคับที่ต้องได้รับการอนุมัติจากผู้ถือหุ้นแล้ว บริษัทจะเรียกประชุมวิสามัญผู้ถือหุ้นเป็นกรณีไป โดยจะจัดหาสถานที่จัดประชุมที่เหมาะสมและอำนวยความสะดวกแก่ผู้ถือหุ้นมากที่สุด และ/หรือการ จัดประชุมผ่านสื่ออิเล็กทรอนิกส์ (E-Meeting) ซึ่งในปี 2565 บริษัทได้จัดประชุมสามัญผู้ถือหุ้น เมื่อวันที่ 25 เมษายน 2565 และประชุมวิสามัญผู้ถือหุ้น ครั้งที่ 1/2565 เมื่อวันที่ 20 กรกฎาคม 2565 โดยจัดประชุมในรูปแบบการประชุมผ่านสื่ออิเล็กทรอนิกส์ (E-Meeting) ทั้ง 2 ครั้ง
- 1.2) บริษัทให้สิทธิแก่ผู้ถือหุ้นส่วนน้อยในการเสนอเรื่องเพื่อพิจารณากำหนดเป็นวาระการประชุม และ เสนอชื่อบุคคลที่มีคุณสมบัติเหมาะสมเพื่อเข้ารับการคัดเลือกเป็นกรรมการบริษัทในการประชุม สามัญผู้ถือหุ้นประจำปี โดยบริษัทจะประกาศและเผยแพร่หลักเกณฑ์และวิธีการที่ชัดเจนผ่าน ช่องทางของตลาดหลักทรัพย์แห่งประเทศไทย และบนเว็บไซต์บริษัท ([www.interpharma.co.th](http://www.interpharma.co.th)) ทั้งนี้ คณะกรรมการบริษัทจะแจ้งผลการพิจารณาพร้อมชี้แจงเหตุผลให้ผู้ถือหุ้นทราบในที่ประชุม ผู้ถือหุ้น
- 1.3) บริษัทจะจัดส่งหนังสือเชิญประชุม พร้อมทั้งข้อมูลประกอบการประชุมในวาระต่างๆ อย่างเพียงพอให้ ผู้ถือหุ้นล่วงหน้าภายใน 21 วัน ก่อนวันประชุม รวมทั้งเผยแพร่ในเว็บไซต์ของบริษัท ([www.interpharma.co.th](http://www.interpharma.co.th)) ล่วงหน้าไม่น้อยกว่า 28 วันก่อนวันประชุม เพื่อให้ผู้ถือหุ้นได้ศึกษา ข้อมูลก่อนวันประชุม
- 1.4) บริษัทไม่มีการเพิ่มวาระการประชุม หรือเปลี่ยนแปลงข้อมูลสำคัญ โดยไม่ได้แจ้งให้ผู้ถือหุ้นทราบ ล่วงหน้า โดยเฉพาะวาระที่มีความสำคัญและต้องใช้เวลาในการศึกษาข้อมูลก่อนการตัดสินใจ

- 1.5) บริษัทเปิดโอกาสให้ผู้ถือหุ้นส่งคำถามเพื่อสอบถามข้อมูลในแต่ละวาระ หรือข้อมูลอื่นๆ ของบริษัทล่วงหน้าก่อนวันประชุม
- 1.6) ในกรณีที่ผู้ถือหุ้นไม่สามารถเข้าร่วมประชุมด้วยตนเอง บริษัทเปิดโอกาสให้ผู้ถือหุ้นมอบอำนาจแก่ตัวแทนผู้ถือหุ้น หรือกรรมการอิสระของบริษัทตามที่เสนอ เป็นผู้รับมอบอำนาจเข้าร่วมประชุมแทนได้ โดยใช้หนังสือมอบฉันทะของบริษัทตามแบบที่กระทรวงพาณิชย์กำหนด และผู้ถือหุ้นยังสามารถดาวน์โหลดแบบหนังสือมอบฉันทะผ่านทางหน้าเว็บไซต์ของบริษัทได้
- 1.7) บริษัทกำหนดวัน เวลา และสถานที่ประชุม โดยคำนึงถึงความสะดวกในการเข้าร่วมประชุม และจัดให้มีการใช้ระบบ Barcode ในการลงทะเบียนและประมวลผลการลงคะแนน เพื่อความสะดวกรวดเร็ว และเปิดให้ผู้ถือหุ้นลงทะเบียนล่วงหน้าก่อนการประชุมไม่น้อยกว่า 2 ชั่วโมง
- 1.8) บริษัทสนับสนุนให้คณะกรรมการบริษัท ผู้บริหารและหน่วยงานที่เกี่ยวข้อง รวมถึง ผู้สอบบัญชี เข้าร่วมประชุมผู้ถือหุ้นอย่างพร้อมเพรียงกัน
- 1.9) บริษัทสนับสนุนให้มีการใช้บัตรลงคะแนนเสียงในวาระที่สำคัญ และส่งเสริมให้มีบุคคลที่เป็นอิสระเป็นผู้ตรวจนับหรือตรวจสอบคะแนนเสียงในการประชุมผู้ถือหุ้น และเปิดเผยผลการลงคะแนนเสียงที่เห็นด้วย ไม่เห็นด้วย และงดออกเสียงในแต่ละวาระให้ที่ประชุมทราบ พร้อมบันทึกไว้ในรายงานการประชุม
- 1.10) การประชุมเปิดโอกาสให้ผู้ถือหุ้นมีสิทธิอย่างเท่าเทียมกันในการแสดงความคิดเห็น และให้ข้อเสนอแนะ ก่อนการลงมติในวาระใดๆ ทั้งนี้ ในการประชุมผู้ถือหุ้นจะมีกรรมการและผู้บริหารที่ตอบประเด็นข้อซักถามและมีการบันทึกประเด็นซักถาม และความคิดเห็นที่สำคัญแสดงไว้ในรายงานการประชุมเพื่อตรวจสอบได้
- 1.11) บริษัทจัดให้มีการบันทึกเทปการประชุมผู้ถือหุ้น และจัดทำรายงานการประชุมผู้ถือหุ้น โดยแสดงข้อมูลอย่างถูกต้อง ครบถ้วน ซึ่งรวมถึงการบันทึกประเด็นคำถามคำตอบในที่ประชุม รวมทั้งชื่อและนามสกุลของผู้ถามและผู้ตอบ และผลการลงคะแนนในแต่ละวาระโดยแยกจำนวนเสียงของผู้ถือหุ้นที่เห็นด้วย ไม่เห็นด้วย งดออกเสียง และบัตรเสีย รวมถึงบันทึกรายชื่อกรรมการผู้เข้าร่วมประชุม และกรรมการที่ลาประชุม โดยนำเสนอรายงานการประชุมผู้ถือหุ้นให้ตลาดหลักทรัพย์แห่งประเทศไทย พร้อมทั้งเผยแพร่บนเว็บไซต์ของบริษัท ([www.interpharma.co.th](http://www.interpharma.co.th)) ภายใน 14 วันนับจากวันประชุมผู้ถือหุ้น เพื่อให้ผู้ถือหุ้นสามารถตรวจสอบได้
- 1.12) บริษัทให้ความสำคัญต่อการเปิดเผยข้อมูลที่มีความถูกต้อง ทันเวลา เพื่อให้ผู้ลงทุน ผู้เกี่ยวข้อง และผู้สนใจทั่วไปได้รับทราบผ่านเว็บไซต์ของตลาดหลักทรัพย์แห่งประเทศไทย หรือ เว็บไซต์ของบริษัท นอกจากนี้ หากผู้ถือหุ้นมีประเด็นคำถาม หรือข้อสงสัยประการใด สามารถติดต่อได้ที่หน่วยงานนักลงทุนสัมพันธ์โดยทางโทรศัพท์ 02-634-0225 หรือ อีเมล [ir@interpharma.co.th](mailto:ir@interpharma.co.th)

## 2. การปฏิบัติต่อผู้ถือหุ้นอย่างเท่าเทียมกัน (The Equitable Treatment of Shareholders)

บริษัทมีนโยบายในการปฏิบัติต่อผู้ถือหุ้นทุกรายทุกกลุ่มอย่างเท่าเทียมกัน ไม่ว่าจะเป็นผู้ถือหุ้นรายใหญ่หรือรายย่อย ผู้ถือหุ้นที่เป็นผู้บริหาร หรือไม่เป็นผู้บริหาร บริษัทเปิดโอกาสให้ผู้ถือหุ้นส่วนน้อยสามารถเสนอข้อบุคคลเพื่อเข้าดำรงตำแหน่งกรรมการล่วงหน้าในเวลาอันสมควร เปิดโอกาสให้ผู้ถือหุ้นที่ไม่สามารถเข้าประชุมด้วยตนเอง สามารถใช้สิทธิออกเสียงโดยมอบฉันทะให้ผู้อื่นมาประชุมและออกเสียงลงมติแทน และเปิดโอกาสให้ผู้ถือหุ้นส่วนน้อยสามารถเสนอเพิ่มวาระการประชุมล่วงหน้าก่อนวันประชุมผู้ถือหุ้น โดยมีรายละเอียดดังนี้

### (1) การดูแลผู้ถือหุ้นส่วนน้อย

- 1.1) บริษัทมีการดูแลผู้ถือหุ้นส่วนน้อย โดยผู้ถือหุ้นส่วนน้อยสามารถเสนอแนะ แสดงความคิดเห็น แจ้งเบาะแส หรือแจ้งข้อร้องเรียนผ่านช่องทางที่บริษัทกำหนด ได้แก่ ทางไปรษณีย์ หรือนำส่งที่ ประธานกรรมการบริษัท และ/หรือ ประธานกรรมการตรวจสอบ ตามที่อยู่ของบริษัท หรือ ทางจดหมายอิเล็กทรอนิกส์ (อีเมล)

comsec@interpharma.co.th หรือทางเว็บไซต์บริษัท www.interpharma.co.th ซึ่งผู้รับเรื่องร้องเรียนจะเป็นผู้พิจารณาดำเนินการให้เหมาะสมในแต่ละเรื่อง หรือดำเนินการส่งเรื่องให้ผู้ตรวจสอบเรื่องร้องเรียน ซึ่งเป็นบุคคล กลุ่มบุคคล หรือหน่วยงานที่พิจารณาแล้วเห็นว่าเหมาะสม โดยพิจารณาถึงความเป็นอิสระในการดำเนินการตามเนื้อหาหรือประเด็นที่ได้รับการร้องเรียน เพื่อตรวจสอบเรื่องร้องเรียนหรือการสอบหาข้อเท็จจริง พร้อมทั้งติดตามความคืบหน้า เพื่อให้มั่นใจว่ามีการดำเนินการที่เหมาะสมกับข้อร้องเรียนที่ได้รับ หรือกรณีเป็นข้อเสนอแนะที่พิจารณาแล้วมีความเห็นว่าเป็นเรื่องสำคัญที่มีผลต่อผู้มีส่วนได้เสียโดยรวม หรือ มีผลต่อการประกอบธุรกิจของบริษัท จะเสนอเรื่องดังกล่าวต่อที่ประชุมคณะกรรมการบริษัทเพื่อพิจารณากำหนดเป็นวาระการประชุมในการประชุมผู้ถือหุ้น

- 1.2) บริษัทกำหนดหลักเกณฑ์การให้ผู้ถือหุ้นส่วนน้อยเสนอเพิ่มวาระการประชุมล่วงหน้าก่อนวันประชุมผู้ถือหุ้นให้ชัดเจนเป็นการล่วงหน้า เพื่อแสดงถึงความเป็นธรรมและความโปร่งใสในการพิจารณาเพิ่มหรือไม่เพิ่มวาระที่ผู้ถือหุ้นส่วนน้อยได้เสนอมา

คุณสมบัติของผู้ถือหุ้นที่จะเสนอระเบียบวาระการประชุมดังกล่าวข้างต้น เป็นไปตามที่กำหนดในพระราชบัญญัติหลักทรัพย์และตลาดหลักทรัพย์มาตรา 89/28 ซึ่งกำหนดให้ผู้ถือหุ้นคนหนึ่งหรือหลายคนซึ่งถือหุ้นและมีสิทธิออกเสียงนับรวมกันได้ไม่น้อยกว่าร้อยละ 5 ของจำนวนสิทธิออกเสียงทั้งหมดของบริษัท และเป็นการถือหุ้นอย่างต่อเนื่องนับจากวันที่ถือหุ้นจนถึงวันที่เสนอวาระการประชุมดังกล่าวเป็นเวลาไม่น้อยกว่า 12 เดือน และต้องถือครองหุ้นจนถึงวันที่จัดการประชุมสามัญผู้ถือหุ้น มีสิทธิทำหนังสือเสนอเรื่องที่จะขอให้คณะกรรมการบรรจุเป็นวาระการประชุมผู้ถือหุ้นดังกล่าวข้างต้นได้ การเสนอวาระในการประชุมสามัญผู้ถือหุ้นนั้น ผู้ถือหุ้นจะต้องระบุวัตถุประสงค์ และรายละเอียดของเรื่องที่เสนอ พร้อมข้อมูลที่เป็นประโยชน์ประกอบการพิจารณา

บริษัทขอสงวนสิทธิ์ที่จะปฏิเสธการนำเรื่องเข้าบรรจุเป็นวาระการประชุม ในกรณีดังต่อไปนี้ ได้แก่

- 1) เรื่องที่เกี่ยวกับการดำเนินธุรกิจปกติของบริษัท โดยที่ข้อเท็จจริงมิได้แสดงถึงเหตุอันควรสงสัยเกี่ยวกับความไม่ปกติในเรื่องดังกล่าว
- 2) เรื่องที่อยู่นอกเหนืออำนาจที่บริษัทจะดำเนินการได้
- 3) เรื่องซึ่งตามปกติกฎหมายกำหนดให้ต้องได้รับการพิจารณาจากที่ประชุมผู้ถือหุ้นและบริษัทได้ดำเนินการกำหนดเป็นวาระการประชุมทุกครั้ง
- 4) เรื่องที่ไม่เป็นประโยชน์ต่อการดำเนินงานของบริษัท
- 5) เรื่องที่ขัดกับกฎหมาย ประกาศ ข้อบังคับ กฎและระเบียบต่างๆ ของหน่วยงานราชการหรือหน่วยงานที่กำกับดูแลบริษัท
- 6) เรื่องที่ขัดกับวัตถุประสงค์ ข้อบังคับ มติที่ประชุมผู้ถือหุ้น และหลักการกำกับดูแลกิจการที่ดีของบริษัท
- 7) เรื่องที่ผู้ถือหุ้นให้ข้อมูลไม่ครบถ้วน หรือ ไม่ถูกต้อง หรือกรณีบริษัทต้องการข้อมูลเพิ่มเติมแล้วไม่สามารถติดต่อกับผู้ถือหุ้นที่เสนอเรื่องได้
- 8) เรื่องที่ผู้ถือหุ้นได้เคยเสนอต่อที่ประชุมผู้ถือหุ้นเพื่อพิจารณาในรอบ 12 เดือนที่ผ่านมา และได้รับมติสนับสนุนด้วยเสียงที่น้อยกว่าร้อยละ 10 ของจำนวนสิทธิออกเสียงทั้งหมดของบริษัท โดยที่ข้อเท็จจริงยังไม่ได้เปลี่ยนแปลงอย่างมีนัยสำคัญจากข้อเท็จจริงในขณะที่น่าเสนอต่อที่ประชุมผู้ถือหุ้นครั้งก่อน
- 9) เรื่องที่บริษัทได้ดำเนินการแล้ว
- 10) เรื่องอื่นๆ เช่น เรื่องที่ซ้ำกับเรื่องที่ได้ออกมาก่อนแล้ว เป็นต้น

ในกรณีที่ผู้ถือหุ้นไม่ได้ปฏิบัติตามหลักเกณฑ์ที่กำหนด บริษัทจะแจ้งเรื่องดังกล่าวให้ผู้ถือหุ้นทราบในการประชุมผู้ถือหุ้นในครั้งนั้น โดยจะระบุเหตุผลในการปฏิเสธการบรรจุเรื่องดังกล่าวไว้

ข้อเสนอที่จะได้รับการบรรจุเป็นวาระการประชุมสามัญผู้ถือหุ้น เลขาธิการบริษัทจะพิจารณาลั่นกรองและนำเสนอต่อคณะกรรมการบริษัทเพื่อพิจารณาและสรุปให้ความเห็นเพื่อบรรจุเป็นวาระการประชุม โดยให้ถือว่าความเห็นของคณะกรรมการบริษัทถือเป็นที่สุด

- 1.3) กำหนดวิธีการให้ผู้ถือหุ้นส่วนน้อยเสนอชื่อบุคคลให้เข้ารับการพิจารณาเพื่อดำรงตำแหน่งกรรมการ โดยให้เสนอชื่อผ่านเลขาธุรการบริษัทล่วงหน้าไม่น้อยกว่า 3 เดือนก่อนวันประชุมผู้ถือหุ้น พร้อมข้อมูลประกอบการพิจารณาด้านคุณสมบัติ และการให้ความยินยอมของผู้ได้รับการเสนอชื่อ

คุณสมบัติของผู้ถือหุ้นที่จะเสนอชื่อบุคคลให้เข้ารับการพิจารณาเพื่อดำรงตำแหน่งกรรมการดังกล่าวข้างต้น เป็นไปตามที่กำหนดในพระราชบัญญัติหลักทรัพย์และตลาดหลักทรัพย์มาตรา 89/28 ซึ่งกำหนดให้ผู้ถือหุ้นคนหนึ่งหรือหลายคนซึ่งถือหุ้นและมีสิทธิออกเสียงนับรวมกันได้ไม่น้อยกว่าร้อยละ 5 ของจำนวนสิทธิออกเสียงทั้งหมดของบริษัท และเป็น การถือหุ้นอย่างต่อเนื่องนับจากวันที่ถือหุ้นจนถึงวันที่เสนอวาระการประชุมดังกล่าวเป็นเวลาไม่น้อยกว่า 12 เดือน และต้อง ถือครองหุ้นจนถึงวันที่จัดการประชุมสามัญผู้ถือหุ้น มีสิทธิเสนอชื่อบุคคลเพื่อให้เข้ารับการพิจารณาเลือกตั้งให้ดำรง ตำแหน่งกรรมการบริษัท

บุคคลที่จะได้รับการเสนอชื่อให้เข้ารับการพิจารณาเพื่อดำรงตำแหน่งกรรมการบริษัท ต้องมีคุณสมบัติ ครบถ้วนตามพระราชบัญญัติบริษัทมหาชนจำกัด พระราชบัญญัติหลักทรัพย์และตลาดหลักทรัพย์ ตลอดจนระเบียบของ สำนักงานคณะกรรมการกำกับหลักทรัพย์และตลาดหลักทรัพย์ คณะกรรมการกำกับตลาดทุน ตลาดหลักทรัพย์แห่งประเทศไทย และข้อบังคับของบริษัท รวมทั้งมีคุณสมบัติอื่นๆตามที่บริษัทกำหนด คุณสมบัติของกรรมการ ได้แก่ มีความรู้ ความสามารถความเชี่ยวชาญและประสบการณ์ที่สามารถเอื้อประโยชน์และเหมาะสมกับลักษณะธุรกิจของบริษัท มีประวัติ การทำงานที่ดี ความเป็นอิสระ ปฏิบัติหน้าที่กรรมการด้วยความซื่อสัตย์ มีคุณธรรม จริยธรรม และสามารถเข้าร่วมการ ประชุมคณะกรรมการได้อย่างสม่ำเสมอ เป็นต้น

รายชื่อบุคคลใดที่จะได้รับการเสนอชื่อคัดเลือกเป็นกรรมการบริษัทนั้น คณะกรรมการสรรหาและพิจารณา คำตอบแทนจะทำหน้าที่พิจารณาก่อนและนำเสนอต่อคณะกรรมการบริษัท เพื่อพิจารณาว่าจะนำเสนอรายชื่อให้แก่ที่ ประชุมผู้ถือหุ้นหรือไม่ โดยให้ถือว่าความเห็นของคณะกรรมการบริษัทถือเป็นที่สุด

- 1.4) เปิดโอกาสให้ผู้ถือหุ้นได้ใช้สิทธิในการแต่งตั้งกรรมการเป็นรายคน โดยการเลือกและแต่งตั้งกรรมการเป็นไปตาม วิธีการที่ระบุไว้ในข้อบังคับของบริษัท ซึ่งผู้ถือหุ้นคนหนึ่งมีคะแนนเสียงเท่ากับหนึ่งหุ้นต่อหนึ่งเสียง และในการ เลือกตั้งกรรมการให้ใช้วิธีการออกเสียงเลือกกรรมการเป็นรายบุคคล และผู้ถือหุ้นมีสิทธิเลือกตั้งบุคคลที่ได้รับการ เสนอชื่อเป็นกรรมการได้ไม่เกินจำนวนกรรมการที่เลือกตั้งในครั้งนั้น โดยจะแบ่งคะแนนเสียงไม่ได้ และในกรณี เลือกตั้งบุคคลหลายคนเป็นกรรมการ ให้บุคคลที่ได้รับคะแนนเสียงสูงสุดตามลำดับลงมาเป็นผู้ได้รับเลือกตั้ง เป็นกรรมการเท่าจำนวนกรรมการที่จะพึงมีหรือจะพึงเลือกตั้งในครั้งนั้น ในกรณีที่บุคคลซึ่งได้รับการเลือกตั้งใน ลำดับถัดมามีคะแนนเสียงเท่ากับเกินจำนวนกรรมการที่จะพึงมีหรือจะพึงเลือกตั้งในครั้งนั้น ให้ประธานที่ประชุม เป็นผู้ออกเสียงชี้ขาด ซึ่งกรรมการที่ได้รับการแต่งตั้งจะต้องได้รับอนุมัติจากที่ประชุมผู้ถือหุ้น มติที่ประชุมผู้ถือ หุ้นให้ถือคะแนนเสียงข้างมากของผู้ถือหุ้นซึ่งมาประชุมและมีสิทธิออกเสียงลงคะแนน
- 1.5) บริษัทไม่มีนโยบายที่จะเพิ่มวาระการประชุมผู้ถือหุ้นในที่ประชุมโดยไม่ได้แจ้งให้ผู้ถือหุ้นทราบล่วงหน้าโดยไม่ จำเป็น โดยเฉพาะวาระสำคัญที่ผู้ถือหุ้นต้องใช้เวลาในการศึกษาข้อมูลก่อนตัดสินใจ เพื่อให้ผู้ถือหุ้นได้มีโอกาส ศึกษาข้อมูลประกอบวาระการประชุมก่อนตัดสินใจ รวมทั้งไม่จำกัดสิทธิในการเข้าประชุมของผู้ถือหุ้นที่มาสาย เป็นต้น

### 3. การปฏิบัติต่อผู้มีส่วนได้เสีย

บริษัทได้ให้ความสำคัญต่อสิทธิของผู้มีส่วนได้เสียทุกกลุ่ม ไม่ว่าจะเป็นผู้มีส่วนได้เสียภายใน เช่น ผู้ถือหุ้น หรือ นักลงทุน และพนักงานของบริษัท ผู้มีส่วนได้เสียภายนอก เช่น ลูกค้า คู่ค้า เจ้าหนี้ คู่แข่งทางการเงินทางค้า สังคม และชุมชน เป็นต้น ในการดำเนินธุรกิจของบริษัท ได้คำนึงถึงสิทธิของผู้มีส่วนได้เสียทุกฝ่ายตามแนวทางดังต่อไปนี้

### 1. ด้านสิทธิมนุษยชน

- บริษัทยึดถือหลักสิทธิมนุษยชนเป็นหลักปฏิบัติร่วมกัน โดยคำนึงถึงศักดิ์ศรีความเป็นมนุษย์ เสรีภาพ และความเสมอภาคของบุคคล ไม่กระทำความผิด และไม่ส่งเสริมให้มีการละเมิดสิทธิมนุษยชน ซึ่งบริษัทจะไม่ข้องเกี่ยวกับหน่วยงานองค์กร หรือบุคคลใดที่ละเมิดสิทธิมนุษยชนทุกกรณี และไม่สนับสนุนกิจการที่ละเมิดหลักสิทธิมนุษยชน
- บริษัทส่งเสริมการเคารพต่อสิทธิและเสรีภาพด้วยการไม่เลือกปฏิบัติ ส่งเสริมความเสมอภาคแก่ผู้ด้อยโอกาส และคนพิการ รวมทั้งส่งเสริมความเสมอภาคในโอกาสระหว่างหญิงชาย ไม่แบ่งแยกเพศและชนชั้น ไม่ใช้แรงงานเด็ก

### 2. ด้านการพหุวิธีทางปัญญา

- พนักงานทุกคนมีหน้าที่รักษาความลับทางการค้า อันได้แก่ ข้อมูลทางธุรกิจ และข้อมูลอื่นๆที่เกี่ยวข้องกับบริษัท ซึ่งพนักงานต้องปกป้องกันรักษาข้อมูลที่เป็นความลับของบริษัท หรือ คู่ค้าทางธุรกิจของบริษัท โดยการหน้าที่ในการป้องกันรักษาข้อมูลนี้ จะต่อเนื่องไปจนถึงเมื่อพนักงานผู้นั้นได้ออกจากบริษัท โดยจัดให้มีการสัมภาษณ์ก่อนออกจากงาน พร้อมลงนามทำเป็นหนังสือรับทราบไว้ด้วย
- บริษัทจะไม่เปิดเผยข้อมูลโดยไม่ได้รับอนุญาตจนทำให้เกิดความเสียหาย ต้องรับผิดชอบตามกฎหมายใช้โปรแกรมคอมพิวเตอร์ที่มีลิขสิทธิ์ถูกต้อง
- บริษัทไม่เรียกร้อง รับเอา หรือ ใช้ข้อมูลทางธุรกิจ ซึ่งได้มาโดยวิธีการที่มีขัดต่อกฎหมาย หรือ ผิดศีลธรรม รวมถึงบริษัทจะไม่ละเมิดลิขสิทธิ์ สิทธิบัตร และเครื่องหมายการค้าของผู้อื่น

### 3. ด้านผู้มีส่วนได้เสีย

<u>ผู้ถือหุ้น</u>	นอกจากสิทธิขั้นพื้นฐาน สิทธิที่กำหนดไว้ในกฎหมาย และข้อบังคับบริษัท เช่น สิทธิในการตรวจสอบจำนวนหุ้น สิทธิในการได้รับใบหุ้น สิทธิในการเข้าประชุมผู้ถือหุ้นและออกเสียงลงคะแนน สิทธิในการแสดงความคิดเห็นอย่างอิสระในที่ประชุมผู้ถือหุ้น รวมถึงสิทธิที่จะได้รับผลตอบแทนอย่างเป็นธรรมแล้ว ยังได้ให้สิทธิผู้ถือหุ้นในการเสนอแนะข้อคิดเห็นต่างๆ เกี่ยวกับการดำเนินธุรกิจของบริษัทในฐานะเจ้าของบริษัทผ่านช่องทางที่บริษัทกำหนด โดยทุกๆ ข้อคิดเห็นจะได้รับการรวบรวมเพื่อเสนอต่อคณะกรรมการบริษัทพิจารณาต่อไป
<u>พนักงาน</u>	บริษัทให้ความสำคัญกับพนักงานโดยถือว่าเป็นทรัพยากรที่มีค่า มุ่งมั่นที่จะพัฒนาความสามารถพนักงานทุกคนอย่างต่อเนื่อง ให้ความมั่นใจในคุณภาพชีวิตการทำงานของพนักงานทัดเทียมบริษัทชั้นนำ มีความสุขในการทำงาน ความภาคภูมิใจ และสร้างความผูกพันต่อองค์กร ที่ผ่านมา บริษัทได้จัดทำโครงการต่างๆ เพื่อสนับสนุนและเสริมสร้างบรรยากาศการทำงานร่วมกัน เพื่อสร้างสรรค์สิ่งใหม่ๆ เสริมศักยภาพของพนักงานให้พร้อมสำหรับการปฏิบัติงานและรับมือกับสภาวะการณ์ในทุกด้านที่อาจมีผลกระทบโดยองค์รวม นอกจากนี้ ยังให้ความสำคัญกับการรักษาสุขภาพ ความปลอดภัยและสภาพแวดล้อมในการทำงาน รวมถึงค่าตอบแทนที่เหมาะสม
<u>ลูกค้า</u>	บริษัทมีความมุ่งมั่นที่จะให้ผู้ซื้อสินค้าและบริการได้รับประโยชน์สูงสุดทั้งด้านคุณภาพและราคาเป็นธรรม ตลอดจนมุ่งพัฒนาและรักษาสัมพันธ์ที่ยั่งยืน สร้างความพึงพอใจและความผูกพันแก่ลูกค้า รวมทั้งจัดให้มีหน่วยงานรับผิดชอบในการให้ข้อเสนอแนะในสินค้า คำปรึกษาวิธีการแก้ปัญหา และรับข้อร้องเรียน เพื่อให้ลูกค้าได้รับความพึงพอใจอย่างที่สุดในสินค้าและบริการระดับมาตรฐานสากล
<u>คู่ค้า</u>	บริษัทปฏิบัติตามกรอบการแข่งขันทางการค้าที่สุจริต คำนึงที่ให้กับลูกค้าอย่างเคร่งครัด โดยยึดถือการปฏิบัติตามสัญญาต่อคู่ค้าอย่างยุติธรรม สร้างความไว้วางใจ ความสัมพันธ์และความร่วมมือที่ดี เพื่อพัฒนาศักยภาพและประสิทธิภาพในการดำเนินธุรกิจร่วมกันในระยะยาว และมีนโยบายในการส่งมอบสินค้าตามคุณภาพและตรงตามกำหนดเวลา

<u>คู่แข่ง</u>	บริษัทปฏิบัติตามกรอบการแข่งขันทางการค้าที่สุจริต โดยยึดมั่นในการดำเนินธุรกิจด้วยความ
<u>ทางการค้า</u>	เป็นธรรม ภายใต้กรอบของกฎหมาย และจรรยาบรรณทางธุรกิจ ที่ผ่านมาบริษัทไม่มีข้อพิพาทใดๆ ในเรื่องที่เกี่ยวข้องกับคู่แข่งทางการค้า
<u>เจ้าหน้าที่</u>	บริษัทรักษาคำมั่นสัญญาและปฏิบัติตามเงื่อนไขและหน้าที่ที่พึงมีต่อเจ้าหน้าที่โดยเคร่งครัด ทั้งเจ้าหน้าที่ทางธุรกิจ เจ้าหน้าที่สถาบันการเงิน เป็นต้น และนอกจากนี้ บริษัทเข้าร่วมกิจกรรม/โครงการต่างๆ ของเจ้าหน้าที่ เพื่อสร้างความสัมพันธ์ที่ดีกับเจ้าหน้าที่อีกด้วย
<u>สังคมและ</u> <u>ส่วนรวม</u>	บริษัทจะดำเนินธุรกิจอย่างมีคุณธรรมต่อผู้มีส่วนเกี่ยวข้องทุกฝ่ายและยึดมั่นในการพัฒนาคุณภาพชีวิตให้ดียิ่งขึ้นในทุกท้องถิ่นที่บริษัทได้เข้าไปดำเนินงานเพื่อสังคมในด้านต่างๆ รวมทั้งการช่วยเหลือบรรเทาทุกข์และสาธารณภัย นอกจากนี้ ยังส่งเสริมให้พนักงานและผู้เกี่ยวข้องมีส่วนร่วมในการปฏิบัติตนเป็นพลเมืองดีที่ทำความดีให้กับชุมชนและสังคมให้เติบโตเคียงคู่กันไปอย่างยั่งยืน แม้กระทั่งในช่วงที่เกิดภาวะวิกฤตทางเศรษฐกิจ บริษัทก็ยังคงดำเนินกิจกรรมเพื่อชุมชนและสังคมอย่างต่อเนื่อง โดยทุ่มเทความคิดสร้างสรรค์ ความรู้ ความสามารถ เพื่อเพิ่มประสิทธิภาพการบริหารจัดการโครงการเพื่อสังคมให้มีประสิทธิภาพ ก่อให้เกิดประโยชน์ต่อชุมชนและสังคมสูงสุด
<u>สิ่งแวดล้อม</u>	บริษัทร่วมดูแลรักษาสภาพแวดล้อม และอนุรักษ์ทรัพยากรธรรมชาติ และการใช้ทรัพยากรอย่างรู้คุณค่า และรักษาสমดุลระบบนิเวศอย่างยั่งยืน อาทิ การนำกระดาษใช้แล้วนำกลับมาใช้ในงานชั่วคราวที่ไม่เป็นทางการ การส่งเสริมการพัฒนาผลิตภัณฑ์โดยคำนึงถึงการเป็นมิตรต่อสิ่งแวดล้อม เป็นต้น พร้อมทั้ง ส่งเสริมให้พนักงานและผู้มีส่วนเกี่ยวข้องทุกฝ่ายมีส่วนร่วมในการดูแลรักษาสิ่งแวดล้อม

### การดูแลเรื่องการใช้ข้อมูลภายใน

1. กรรมการ ผู้บริหาร ผู้ดำรงตำแหน่งระดับบริหารในสายงานบัญชีหรือการเงินหรือเทียบเท่า และพนักงานในหน่วยงานที่เกี่ยวข้องกับข้อมูลภายใน ซึ่งมีผลต่อการเปลี่ยนแปลงราคาหลักทรัพย์ของบริษัท ต้องไม่ใช้ข้อมูลภายในก่อนเปิดเผยสู่สาธารณชน และห้ามบุคคลดังกล่าวซื้อขายหลักทรัพย์ของบริษัทโดยตนเอง คู่สมรส บุตรที่ยังไม่บรรลุนิติภาวะไม่ว่าจะเป็นการซื้อขายโดยตรงหรือทางอ้อม ภายในเวลา 1 เดือน ก่อนมีการเปิดเผยงบการเงินรายไตรมาสและงบการเงินประจำปี และหลังการเปิดเผยข้อมูลดังกล่าวอย่างน้อย 24 ชั่วโมง
2. กรรมการ ผู้บริหาร และพนักงานที่อยู่ในหน่วยงานที่ได้รับข้อมูลภายในที่ยังไม่เปิดเผยสู่สาธารณชน ซึ่งอาจมีผลต่อการเปลี่ยนแปลงราคาหลักทรัพย์ของบริษัท หรือบริษัทจดทะเบียนอื่นที่เกี่ยวข้องกับข้อมูลภายใน ต้องไม่ทำการซื้อขายหลักทรัพย์ของบริษัทดังกล่าวโดยตนเอง คู่สมรส บุตรที่ยังไม่บรรลุนิติภาวะไม่ว่าจะเป็น การซื้อขายโดยตรงหรือทางอ้อม จนกว่าจะพ้นระยะเวลา 24 ชั่วโมง นับแต่ได้มีการเปิดเผยข้อมูลนั้นสู่สาธารณชนแล้ว
3. กำหนดให้กรรมการและผู้บริหารที่มีหน้าที่รายงานการถือครองหลักทรัพย์ที่ออกโดยบริษัท ซึ่งเป็นของตนเอง คู่สมรส และบุตรที่ยังไม่บรรลุนิติภาวะ ต่อสำนักงานคณะกรรมการกำกับหลักทรัพย์และตลาดหลักทรัพย์ ตามข้อกำหนดที่เกี่ยวข้อง รวมถึงแจ้งการเปลี่ยนแปลงการถือครองหลักทรัพย์ดังกล่าวต่อคณะกรรมการเป็นประจำ
4. กำหนดให้กรรมการ และผู้บริหารที่จะมีการเปลี่ยนแปลงการถือครองหลักทรัพย์ที่ออกโดยบริษัท จะต้องแจ้งเลขานุการบริษัทล่วงหน้าอย่างน้อย 1 วัน
5. กรรมการและผู้บริหารจะต้องเปิดเผยข้อมูลเกี่ยวกับส่วนได้ส่วนเสียและผู้เกี่ยวข้องเพื่อให้คณะกรรมการได้พิจารณาธุรกรรมของบริษัทที่อาจมีความขัดแย้งทางผลประโยชน์ และตัดสินใจเพื่อประโยชน์ของบริษัทโดยรวม ทั้งนี้ กรรมการและผู้บริหารที่มีส่วนได้ส่วนเสียกับธุรกรรมที่กำกับบริษัทต้องไม่มีส่วนร่วมในการตัดสินใจทำธุรกรรมดังกล่าว ทั้งนี้ ให้เป็นไปตามขั้นตอนหรือมาตรการการอนุวัติการทำรายการระหว่างกันของบริษัท

## การต่อต้านทุจริตคอร์รัปชัน

บริษัทได้จัดทำนโยบายต่อต้านการคอร์รัปชันเป็นลายลักษณ์อักษร กำหนดให้คณะกรรมการ ผู้บริหารและพนักงานของบริษัทต้องปฏิบัติตามนโยบายต่อต้านการคอร์รัปชันอย่างเคร่งครัด โดยต้องไม่เข้าไปเกี่ยวข้องกับการกระทำที่เข้าข่ายคอร์รัปชันทุกรูปแบบ ไม่ว่าโดยทางตรงหรือทางอ้อม ซึ่งในปี 2565 คณะกรรมการบริษัทได้พิจารณาทบทวนนโยบายต่อต้านการคอร์รัปชัน เมื่อวันที่ 16 ธันวาคม 2565 (รายละเอียดของนโยบายต่อต้านคอร์รัปชันปรากฏบนเว็บไซต์ของบริษัท [www.interpharma.co.th](http://www.interpharma.co.th) หัวข้อนักลงทุนสัมพันธ์ เมนูย่อย การกำกับดูแลกิจการ)

## การแจ้งเบาะแสหรือข้อร้องเรียน

บริษัทกำหนดให้มีนโยบายรับเรื่องร้องเรียน เพื่อเปิดโอกาสให้ผู้ที่เกี่ยวข้อง สงสัย หรือได้รับผลกระทบจากการกระทำที่ผิดกฎหมาย จรรยาบรรณ การกระทำที่สื่อถึงการทุจริต หรือพฤติกรรมที่อาจก่อให้เกิดความเสียหายต่อบริษัท ได้มีช่องทางในการร้องเรียนหรือแจ้งเบาะแสมายังบริษัท โดยผู้แจ้งเรื่องร้องเรียน ได้แก่ ผู้พบเห็น กราบเบาะแส หรือสงสัยโดยสุจริต ไม่ว่าตนเองจะได้รับความเสียหายหรือผลกระทบหรือไม่ก็ตามจากการดำเนินธุรกิจของบริษัท หรือจากการปฏิบัติหน้าที่ของกรรมการ ผู้บริหาร และพนักงานของบริษัทที่ฝ่าฝืน หรือไม่ปฏิบัติตามกฎหมายและกฎระเบียบของรัฐ หรือหลักการกำกับดูแลกิจการที่ดี จรรยาบรรณธุรกิจ นโยบาย และระเบียบข้อบังคับของบริษัท รวมถึงการกระทำที่อาจสื่อถึงการทุจริต

ผู้ที่พบเห็นการละเมิดสามารถแจ้งการพบเห็นดังกล่าวต่อคณะกรรมการตามช่องทางที่บริษัทกำหนด ทั้งนี้ เรื่องที่ถูกแจ้งเข้ามาจะถูกลำเลียงสู่กระบวนการตรวจสอบข้อเท็จจริงต่อไป และผู้รายงานจะได้รับการคุ้มครองจากบริษัทอย่างดีที่สุด ทั้งนี้ ในปี 2565 ไม่พบการแจ้งเบาะแสและข้อร้องเรียนใดๆ

## มาตรการคุ้มครองผู้แจ้งเบาะแส หรือผู้ร้องเรียน

- บริษัทจะเก็บข้อมูลและตัวตนของผู้แจ้งเบาะแส หรือผู้ร้องเรียน และผู้ถูกร้องเรียน เป็นความลับ
- บริษัทจะเปิดเผยข้อมูลเท่าที่จำเป็น โดยคำนึงถึงความปลอดภัย และความเสียหายของผู้รายงานแหล่งที่มาของข้อมูล หรือบุคคลที่เกี่ยวข้อง
- ผู้ที่ได้รับความเสียหายจะได้รับการบรรเทาความเสียหายด้วยกระบวนการที่เหมาะสม และเป็นธรรม
- บริษัทจะไม่กระทำการใดอันไม่เป็นธรรมต่อผู้แจ้งเบาะแสหรือผู้ร้องเรียน ไม่ว่าจะโดยการเปลี่ยนแปลงตำแหน่งงาน ลักษณะงาน สถานที่ทำงาน สัมพันธภาพ เลิกจ้าง หรือกระทำการอื่นใดที่มีลักษณะเป็นการปฏิบัติอย่างไม่เป็นธรรมต่อผู้แจ้งเบาะแสหรือผู้ร้องเรียน หรือผู้ให้ความร่วมมือในการตรวจสอบข้อเท็จจริง

ช่องทางในการแจ้งเบาะแส หรือ ร้องเรียนการแจ้งเบาะแสดังกล่าวหรือข้อร้องเรียน

(1) ทางไปรษณีย์ หรือนำส่งที่

ประธานกรรมการบริษัท และ/หรือ ประธานกรรมการตรวจสอบ

บริษัท อินเตอร์ ฟาร์มา จำกัด (มหาชน)

เลขที่ 140/9 อาคารไอทีเอฟ ทาวเวอร์ ชั้น 9 ถนนสีลม แขวงสุริยวงค์ เขตบางรัก กรุงเทพฯ 10500

(2) จดหมายอิเล็กทรอนิกส์ หรือ อีเมล [comsec@interpharma.co.th](mailto:comsec@interpharma.co.th)

(3) เว็บไซต์ของบริษัท [www.interpharma.co.th](http://www.interpharma.co.th)

## กระบวนการดำเนินการสืบสวนและบทลงโทษ

บริษัทเปิดโอกาสให้พนักงานมีช่องทางการร้องเรียนและแสดงความเห็นอย่างเป็นอิสระ เพื่อเป็นแนวทางสู่การพัฒนา และสร้างความยั่งยืนให้กับองค์กร ดังนี้

- (1) เมื่อได้รับการแจ้งเบาะแส คณะกรรมการตรวจสอบจะมอบหมายให้ผู้ตรวจสอบภายใน หรือแต่งตั้งคณะกรรมการสืบสวนข้อเท็จจริง เป็นผู้กลั่นกรองสืบสวนข้อเท็จจริง และแจ้งผลการตรวจสอบเป็นระยะให้ผู้แจ้งเบาะแสหรือผู้ร้องเรียนได้ทราบ
- (2) หากการสืบสวนข้อเท็จจริงแล้วพบว่าข้อมูล หรือหลักฐานที่มีเหตุผลอันควรเชื่อได้ว่าผู้ถูกกล่าวหาได้กระทำความผิดจริง บริษัทจะให้สิทธิผู้ถูกกล่าวหาได้รับทราบข้อกล่าวหา และพิสูจน์ตนเอง โดยการหาข้อมูลหรือหลักฐานเพิ่มเติม ที่แสดงให้เห็นว่าตนเองไม่มีส่วนเกี่ยวข้องกับการกระทำความผิดตามที่ถูกกล่าวหา
- (3) หากผู้ถูกกล่าวหาได้กระทำความผิดจริง ผู้กระทำความผิดไม่ว่าจะเป็นกรรมการ ผู้บริหาร หรือพนักงาน ถือว่าเป็นการกระทำความผิดจะต้องได้รับการพิจารณาโทษทางวินัยตามระเบียบที่บริษัทกำหนดไว้ และหากการกระทำความผิดนั้นเป็นการกระทำที่ผิดต่อกฎหมาย ผู้กระทำความผิดนั้นอาจจะต้องได้รับโทษทางกฎหมาย ทั้งนี้โทษทางวินัยตามระเบียบของบริษัท คำตัดสินของคณะกรรมการตรวจสอบถือเป็นอันสิ้นสุด
- (4) การรายงานผล ประสานกรรมการตรวจสอบ หรือ กรรมการอิสระ หรือ เลขาธิการบริษัท รายงานต่อคณะกรรมการเพื่อทราบและรายงานผลให้ผู้มีส่วนได้เสียซึ่งเป็นผู้ร้องเรียนทราบ หากผู้ร้องเรียนเปิดเผยตนเอง

## 6.2 จรรยาบรรณธุรกิจ

คณะกรรมการบริษัทได้ส่งเสริมให้จัดทำจรรยาบรรณธุรกิจในการดำเนินธุรกิจ สำหรับกรรมการ ผู้บริหาร และพนักงาน ได้ยึดถือและปฏิบัติโดยถือความรับผิดชอบร่วมกัน รวมถึงส่งเสริมให้เกิดการปฏิบัติ และติดตามการปฏิบัตินั้นเพื่อประโยชน์สูงสุดแก่ผู้มีส่วนได้ส่วนเสียของบริษัท ตลอดจนสร้างความน่าเชื่อถือในการดำเนินกิจการอันจะทำให้บริษัทเติบโตอย่างยั่งยืน ซึ่งในปี 2565 คณะกรรมการบริษัทได้พิจารณาทบทวนและอนุมัติจรรยาบรรณธุรกิจฉบับแก้ไขแล้ว เมื่อวันที่ 16 ธันวาคม 2565 (รายละเอียดปรากฏบนเว็บไซต์ของบริษัท [www.interpharma.co.th](http://www.interpharma.co.th) หัวข้อนักลงทุนสัมพันธ์ เหมื่อย่อยการกำกับดูแลกิจการ)

### การเปลี่ยนแปลงและพัฒนาการที่สำคัญของนโยบาย แนวปฏิบัติและระบบการกำกับดูแลกิจการในรอบปี 2565

คณะกรรมการบริษัทได้มีการทบทวนนโยบาย แนวปฏิบัติ ระบบการกำกับดูแลกิจการ รวมถึงกฎบัตรของคณะกรรมการบริษัท และคณะกรรมการชุดย่อย ตามมติที่ประชุมคณะกรรมการบริษัท ครั้งที่ 10/2565 เมื่อวันที่ 16 ธันวาคม 2565 โดยหัวข้อที่มีการปรับปรุงในปีที่ผ่านมาโดยสรุป คือ

1. คณะกรรมการบริษัทได้มีการทบทวนจรรยาบรรณธุรกิจ นโยบายการกำกับดูแลกิจการที่ดี และนโยบายต่อต้านคอร์รัปชัน
2. คณะกรรมการบริษัทได้มีการอนุมัตินโยบายที่สำคัญเพิ่มเติม ได้แก่ นโยบายการพัฒนาธุรกิจอย่างยั่งยืน นโยบายด้านสิทธิมนุษยชน นโยบายการแจ้งเบาะแสหรือข้อร้องเรียน และนโยบายการลงทุนและการกำกับดูแลบริษัทย่อยและบริษัทร่วม เพื่อให้บริษัทมีการดำเนินธุรกิจตามหลักการกำกับดูแลกิจการที่ดี เพื่อช่วยเพิ่มมูลค่าของกิจการและส่งเสริมการเติบโตอย่างยั่งยืนของธุรกิจ พร้อมกับการพัฒนาสังคมและสิ่งแวดล้อม

### ผลสรุปจากการปฏิบัติตามหลักการกำกับดูแลกิจการประจำปี 2565

1. บริษัทได้รับคะแนน 99 คะแนนจากการประเมินคุณภาพการจัดประชุมผู้ถือหุ้นสามัญประจำปี 2565 ซึ่งประเมินโดยสมาคมส่งเสริมผู้ลงทุนไทย
2. บริษัทได้รับคะแนนในระดับ  “ดีเลิศ” ของการปฏิบัติตามหลักการกำกับดูแลกิจการของบริษัทจดทะเบียน ซึ่งประเมินโดยสมาคมส่งเสริมสถาบันกรรมการบริษัทไทย โดยการสนับสนุนของตลาดหลักทรัพย์แห่งประเทศไทย และสำนักงานคณะกรรมการ ก.ล.ต. ซึ่งคะแนนของระดับดีเลิศ คือ คะแนนในช่วงร้อยละ 90-100

## 7. โครงสร้างการจัดการ

### 7.1 โครงสร้างการกำกับดูแลกิจการ

โครงสร้างการจัดการของบริษัท ประกอบด้วย คณะกรรมการบริษัท คณะกรรมการตรวจสอบ คณะกรรมการสรรหาและพิจารณาค่าตอบแทน คณะกรรมการบริหารความเสี่ยง คณะกรรมการบรรษัทภิบาลและการพัฒนาความยั่งยืน และคณะกรรมการบริหาร ซึ่งประกอบด้วยผู้ทรงคุณวุฒิที่มีคุณสมบัติครบตามมาตรา 68 แห่งพระราชบัญญัติบริษัทมหาชน จำกัด พ.ศ. 2535 และตามประกาศคณะกรรมการกำกับตลาดทุนที่เกี่ยวข้อง

แผนภาพโครงสร้างการจัดการของบริษัท ณ วันที่ 31 ธันวาคม 2565

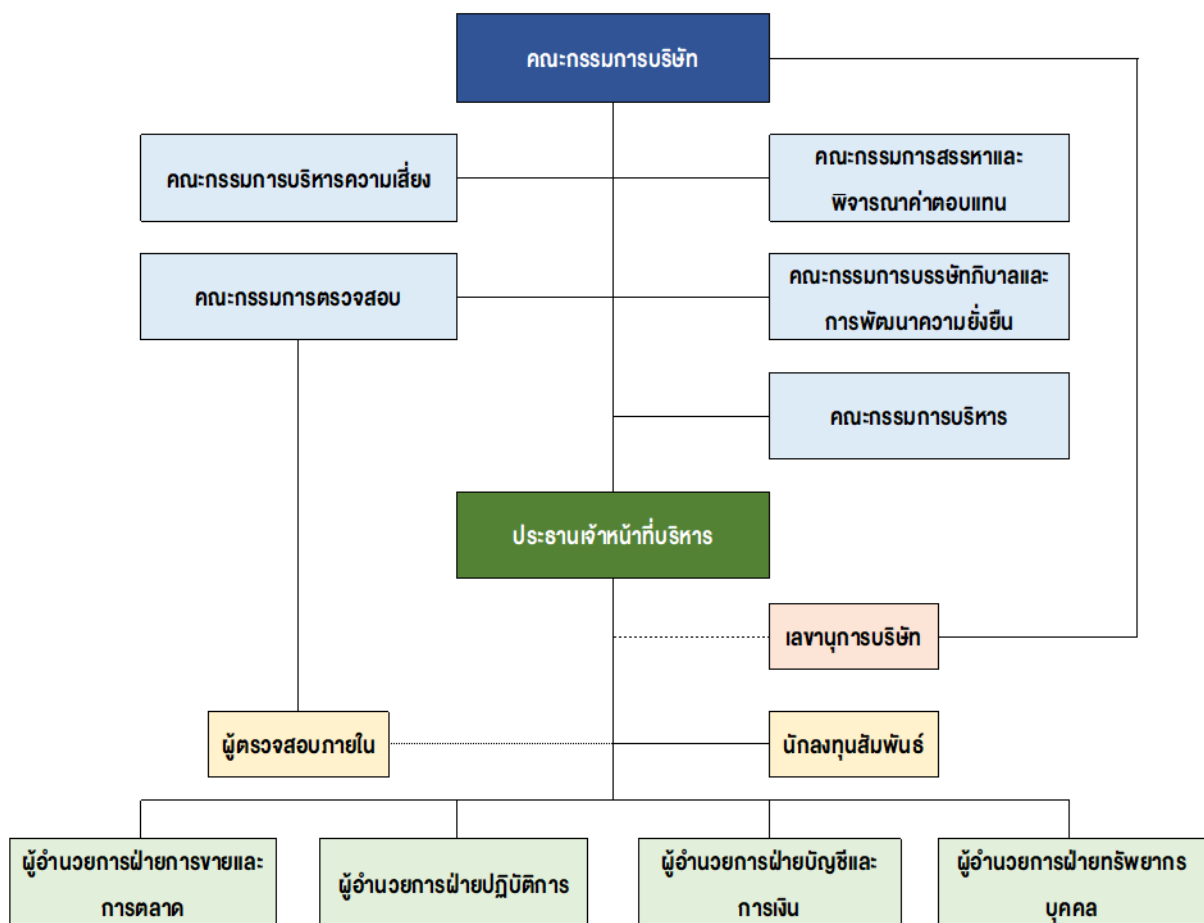

## 7.2 คณะกรรมการบริษัท

### 7.2.1 องค์ประกอบของคณะกรรมการบริษัท

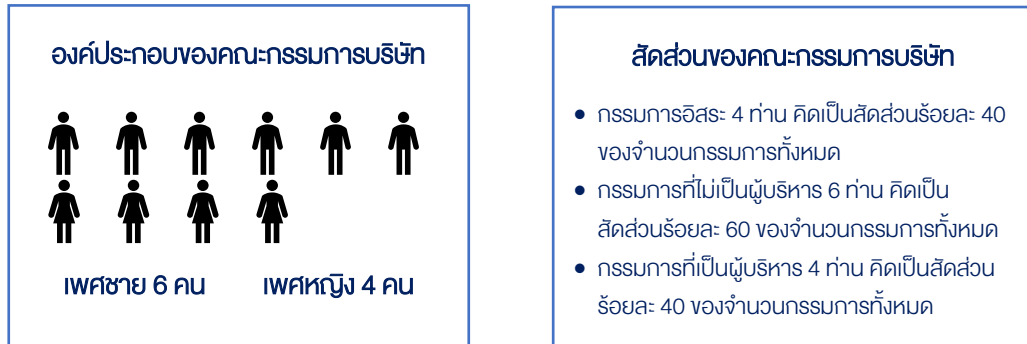

### ความเชี่ยวชาญของคณะกรรมการ

การแพทย์  3 คน	บัญชี/การเงิน  3 คน	วิทยาศาสตร์  3 คน	เทคโนโลยีสารสนเทศ  2 คน	นวัตกรรม  2 คน
วิศวกรรม  2 คน	ทรัพยากรบุคคล  2 คน	การตลาด  2 คน	การบริหารจัดการ/ การกำกับดูแล กิจการ  10 คน	วิจัยและพัฒนา  5 คน

### 7.2.2 ข้อมูลคณะกรรมการและผู้มีอำนาจควบคุมบริษัท

ณ วันที่ 27 กุมภาพันธ์ 2566 คณะกรรมการบริษัทมีจำนวน 10 ท่าน ประกอบด้วย

ชื่อ	ตำแหน่ง
1. ศ. คลินิกเกียรติคุณ นพ. อุดม คชินทร	ประธานกรรมการ / กรรมการอิสระ และ ประธานคณะกรรมการบริษัทและการพัฒนาความ ยั่งยืน
2. ศ. ดร. ศันสนีย์ ไซโรจน์	กรรมการอิสระ / กรรมการตรวจสอบ / ประธานคณะกรรมการบริหารความเสี่ยง และ กรรมการบริษัทและการพัฒนาความยั่งยืน
3. นายกำธร ศิลาอ่อน	กรรมการอิสระ / ประธานคณะกรรมการตรวจสอบ / ประธานคณะกรรมการสรรหาและพิจารณาค่าตอบแทน และ กรรมการบริษัทและการพัฒนาความยั่งยืน
4. ดร. เปาว์ ศรีประเสริฐสุข	กรรมการอิสระ / กรรมการตรวจสอบ / กรรมการสรรหาและพิจารณาค่าตอบแทน และ กรรมการบริษัทและการพัฒนาความยั่งยืน
5. ดร. ตฤณวรรณ ธนิตนิธิพันธ์	กรรมการ / กรรมการสรรหาและพิจารณาค่าตอบแทน / กรรมการบริหารความเสี่ยง และประธานคณะกรรมการบริหาร (กรรมการผู้มีอำนาจลงนามผูกพันบริษัท)
6. นางสาวนภาพกรณ์ เดชอักษร	กรรมการ / กรรมการบริหารความเสี่ยง และกรรมการบริหาร (กรรมการผู้มีอำนาจลงนามผูกพันบริษัท)
7. นางณัฐรินทร์ พลพิชน์	กรรมการ / กรรมการบริหารความเสี่ยง และกรรมการบริหาร (กรรมการผู้มีอำนาจลงนามผูกพันบริษัท)
8. นางอภิรตน์ โพธิ์ศรี	กรรมการ และกรรมการบริหาร (กรรมการผู้มีอำนาจลงนามผูกพันบริษัท)
9.ดร. ณัฐ อธิวิทวัส	กรรมการ
10. ดร. ยุกรนา สุวรรณโชติ <sup>1</sup>	กรรมการ

หมายเหตุ: 1. ดร. ยุกรนา สุวรรณโชติ เข้าดำรงตำแหน่งกรรมการแทนนายเทอดเกียรติ พร้อมมูล ตามมติที่ประชุม  
คณะกรรมการบริษัทครั้งที่ 1/2566 เมื่อวันที่ 27 กุมภาพันธ์ 2566

โดยมี นางสาวชนกนุช มีหวัง ทำหน้าที่เลขานุการคณะกรรมการบริษัท

ทั้งนี้ บริษัทมีโครงสร้างคณะกรรมการบริษัทที่มีกรรมการอิสระจำนวน 4 คน ซึ่งเป็นจำนวนไม่น้อยกว่าหนึ่งใน  
สามของจำนวนกรรมการทั้งหมดของบริษัท และมีกรรมการตรวจสอบไม่น้อยกว่า 3 คน โดยกรรมการอิสระและกรรมการ  
ตรวจสอบทุกคนมีคุณสมบัติเป็นไปตามหลักเกณฑ์ของประกาศคณะกรรมการกำกับตลาดทุน ที่ กจ. 39/2559

#### กรรมการผู้มีอำนาจลงนามผูกพันบริษัท

นายตฤณวรรณ ธนิตนิธิพันธ์ ลงลายมือชื่อร่วมกับ นางสาวนภาพกรณ์ เดชอักษร หรือ นางอภิรตน์ โพธิ์ศรี  
หรือ นางณัฐรินทร์ พลพิชน์ รวมเป็นสองคนและประทับตราสำคัญของบริษัท

## วาระการดำรงตำแหน่งของกรรมการบริษัท

ในการประชุมผู้ถือหุ้นสามัญประจำปีทุกครั้ง ให้กรรมการออกจากตำแหน่งจำนวน 1 ใน 3 ของกรรมการทั้งหมด ถ้าจำนวนกรรมการจะแบ่งออกให้ตรงเป็นสามส่วนไม่ได้ ก็ให้ออกโดยจำนวนใกล้เคียงที่สุดกับส่วน 1 ใน 3 โดยกรรมการซึ่งพ้นจากตำแหน่งอาจได้รับเลือกให้กลับเข้ามารับตำแหน่งได้ ทั้งนี้ กรรมการที่จะต้องออกจากตำแหน่งในปีแรกและปีที่สอง ภายหลังจดทะเบียนบริษัทนั้น ให้จับสลากกัน ส่วนปีต่อไป ให้กรรมการคนที่อยู่ในตำแหน่งนานที่สุดเป็นผู้ออกจากตำแหน่ง

คณะกรรมการบริษัทได้กำหนดนโยบายให้กรรมการอิสระมีการดำรงตำแหน่งต่อเนื่องไม่เกิน 9 ปี นับจากวันที่ได้รับการแต่งตั้งให้ดำรงตำแหน่งกรรมการอิสระครั้งแรก ในกรณีที่แต่งตั้งกรรมการอิสระนั้นให้ดำรงตำแหน่งต่อไป คณะกรรมการจะพิจารณาอย่างสมเหตุสมผลถึงความจำเป็นดังกล่าว

ทั้งนี้ คณะกรรมการบริษัทได้กำหนดหลักเกณฑ์ในการดำรงตำแหน่งในบริษัทอื่นของกรรมการโดยพิจารณาถึงประสิทธิภาพการทำงานของกรรมการที่ดำรงตำแหน่งหลายบริษัท และเพื่อให้มั่นใจว่ากรรมการสามารถทุ่มเทเวลาในการปฏิบัติหน้าที่ในบริษัทได้อย่างเพียงพอ โดยกำหนดจำนวนบริษัทจดทะเบียนที่กรรมการแต่ละคนจะไปดำรงตำแหน่งให้เหมาะสมกับลักษณะหรือสภาพธุรกิจของบริษัท แต่รวมแล้วไม่เกิน 5 บริษัทจดทะเบียน

## ขอบเขตอำนาจหน้าที่ และความรับผิดชอบของคณะกรรมการบริษัท

คณะกรรมการบริษัทมีบทบาทสำคัญในการกำกับดูแลการจัดการของบริษัท รวมถึงการกำหนดทิศทาง นโยบาย และกลยุทธ์ทางธุรกิจของบริษัทเพื่อประโยชน์สูงสุดของบริษัทและผู้ถือหุ้น และการติดตามการดำเนินงานของคณะกรรมการชุดย่อยต่างๆ ของบริษัท ทั้งนี้ คณะกรรมการบริษัทยังมีอำนาจหน้าที่ และความรับผิดชอบตามที่กำหนดไว้ในกฎหมาย ข้อบังคับ วัตถุประสงค์ และมติของที่ประชุมผู้ถือหุ้นของบริษัท โดยรวมถึงอำนาจหน้าที่ และความรับผิดชอบที่สำคัญ ดังนี้

1. ปฏิบัติหน้าที่ให้เป็นไปตามกฎหมาย วัตถุประสงค์ ข้อบังคับของบริษัท มติคณะกรรมการบริษัทและมติที่ประชุมผู้ถือหุ้น ด้วยความรับผิดชอบ ความระมัดระวัง และความซื่อสัตย์สุจริต
2. พิจารณานุมัตินโยบายทางธุรกิจ เป้าหมายแผนการดำเนินงาน กลยุทธ์ทางธุรกิจและงบประมาณประจำปีของบริษัท
3. กำกับดูแลการบริหารงานและผลการปฏิบัติงานของประธานเจ้าหน้าที่บริหาร ฝ่ายจัดการ หรือบุคคลใดๆ ซึ่งได้รับมอบหมายให้ทำหน้าที่ดังกล่าว เพื่อให้เป็นไปตามนโยบายที่คณะกรรมการบริษัทกำหนด
4. จัดให้มีนโยบายเกี่ยวกับการกำกับดูแลกิจการตามหลักธรรมาภิบาลที่เป็นสายหลักอื่นอีก และปรับปรุงใช้นโยบายดังกล่าวอย่างมีประสิทธิภาพ เพื่อให้เชื่อมั่นได้ว่าบริษัทมีความรับผิดชอบต่อผู้มีส่วนเกี่ยวข้องทุกกลุ่ม ด้วยความเป็นธรรม
5. ส่งเสริมให้พนักงานทุกระดับมีจิตสำนึกในจริยธรรม และปฏิบัติตามหลักบรรษัทภิบาล จรรยาบรรณ และนโยบายเกี่ยวกับการต่อต้านทุจริตหรือคอร์รัปชันของบริษัท พร้อมทั้งกำกับดูแลให้มีระบบการควบคุมภายใน และการตรวจสอบภายในที่เหมาะสม เพื่อลดความเสี่ยงด้านการทุจริตและคอร์รัปชัน และการใช้อำนาจอย่างไม่ถูกต้อง รวมทั้งป้องกันการกระทำผิดกฎหมาย
6. กำหนดอำนาจอนุมัติในเรื่องต่างๆ นอกเหนือจากอำนาจที่ได้มอบหมายให้ประธานเจ้าหน้าที่บริหารไว้ในข้อกำหนดบริษัท ได้แก่ การอนุมัติงบประมาณการลงทุน การดำเนินโครงการต่างๆ ของบริษัท และบริษัทย่อย ตลอดจนอนุมัติการเข้าทำสัญญา ที่สำคัญ รวมถึงการแต่งตั้งกรรมการที่ออกระหว่างปี การแต่งตั้งกรรมการเฉพาะเรื่อง การกำหนดรายชื่อกรรมการผู้มีอำนาจลงนามผูกพันบริษัท การกำหนดวันประชุมสามัญผู้ถือหุ้นประจำปี และการจ่ายเงินปันผลระหว่างกาล
7. แต่งตั้งคณะกรรมการตรวจสอบ หรือ คณะกรรมการชุดย่อยอื่นใด และกำหนดอำนาจหน้าที่ของคณะกรรมการชุดย่อยดังกล่าว เพื่อช่วยเหลือและสนับสนุนการปฏิบัติหน้าที่ของคณะกรรมการ

8. พิจารณาถึงปัจจัยเสี่ยงสำคัญที่อาจเกิดขึ้น และกำหนดแนวทางการบริหารจัดการความเสี่ยงอย่างครบถ้วนและครอบคลุม ดูแลให้ผู้บริหารมีระบบหรือกระบวนการที่มีประสิทธิภาพในการบริหารจัดการความเสี่ยงรวมถึงการแสวงหาโอกาสทางธุรกิจที่อาจเกิดขึ้นจากความเสี่ยงดังกล่าว ตลอดจนจัดให้มีการควบคุมภายในที่เพียงพอและมีประสิทธิภาพ
9. สอดส่องดูแลและจัดการแก้ไขปัญหาคาความขัดแย้งทางผลประโยชน์ที่อาจเกิดขึ้น รวมถึงรายการที่เกี่ยวข้องกันให้มีความสำคัญในการพิจารณารูขรกรรมหลักที่มีความสำคัญตามอำนาจการอนุมัติ โดยมุ่งเน้นให้เกิดประโยชน์สูงสุดต่อผู้ถือหุ้นและผู้มีส่วนได้ส่วนเสียโดยรวม
10. ประเมินผลงานและทบทวนการปฏิบัติหน้าที่ของตนเองและของประธานเจ้าหน้าที่บริหารอย่างสม่ำเสมอ
11. จัดให้มีระบบหรือกลไกการกำหนดค่าตอบแทนผู้บริหารระดับสูงของบริษัทที่เหมาะสม สอดคล้องกับผลการดำเนินงาน เพื่อก่อให้เกิดแรงจูงใจทั้งในระยะสั้นและระยะยาว
12. เป็นผู้นำและเป็นแบบอย่างในการปฏิบัติงานที่ดี มีจรรยาบรรณ สอดคล้องกับนโยบายการกำกับดูแลกิจการที่ดีของบริษัท
13. จัดให้มีการประเมินผลการปฏิบัติตามนโยบายการกำกับดูแลกิจการที่ดีและจรรยาบรรณธุรกิจของบริษัท
14. จัดให้มีระบบการคัดสรรบุคลากรที่จะเข้ามารับผิดชอบในตำแหน่งบริหารที่สำคัญทุกระดับอย่างเหมาะสม และมีกระบวนการสรรหาที่โปร่งใสเป็นธรรม โดยผู้บริหารระดับสูงของบริษัท ตั้งแต่ระดับผู้อำนวยการขึ้นไปถึงประธานเจ้าหน้าที่บริหาร จะได้รับการแต่งตั้งโดยใช้มติเสียงข้างมากของคณะกรรมการบริษัท
15. ต้องรายงานให้บริษัททราบถึงการมีส่วนได้เสียของตนเองและผู้เกี่ยวข้องซึ่งเป็นส่วนได้เสียเกี่ยวกับการบริหารจัดการของบริษัทและ/หรือบริษัทย่อย
16. กรรมการบริษัททุกคน มีหน้าที่ต้องเข้าร่วมประชุมคณะกรรมการบริษัท และการประชุมผู้ถือหุ้นทุกครั้ง หากมีภารกิจสำคัญที่ไม่สามารถเข้าร่วมประชุมได้ให้แจ้งต่อประธานกรรมการบริษัท
17. พิจารณานุมัติการทำรายการได้มาหรือจำหน่ายไปซึ่งสินทรัพย์ เว้นแต่รายการดังกล่าวจะต้องได้รับอนุมัติจากที่ประชุมผู้ถือหุ้น ทั้งนี้ ในการพิจารณานุมัติดังกล่าวจะเป็นไปตามประกาศคณะกรรมการกำกับตลาดทุนและ/หรือประกาศ ข้อบังคับและ/หรือระเบียบที่เกี่ยวข้องของตลาดหลักทรัพย์ฯ
18. พิจารณานุมัติการทำรายการที่เกี่ยวข้องกัน เว้นแต่รายการดังกล่าวจะต้องได้รับอนุมัติจากที่ประชุมผู้ถือหุ้น ทั้งนี้ ในการพิจารณานุมัติดังกล่าวจะเป็นไปตามประกาศคณะกรรมการกำกับตลาดทุนและ/หรือ ประกาศ ข้อบังคับและ/หรือระเบียบที่เกี่ยวข้องของตลาดหลักทรัพย์ฯ
19. จัดให้มีการประชุมระหว่างกันของกรรมการที่ไม่เป็นผู้บริหาร เพื่ออภิปรายทั่วไปเกี่ยวกับการจัดการ หรือปรึกษาหารือประเด็นต่างๆ เพื่อปรับปรุงพัฒนาด้านต่างๆ อย่างน้อยปีละ 1 ครั้ง และแจ้งผลแก่ประธานเจ้าหน้าที่บริหารทราบและดำเนินการเกี่ยวกับประเด็นดังกล่าว และรายงานแก่ที่ประชุมทราบในการประชุมคราวต่อไป
20. แต่งตั้งเลขาธิการบริษัทเพื่อทำหน้าที่เลขาธิการคณะกรรมการและเลขาธิการบริษัท ตามพระราชบัญญัติตลาดหลักทรัพย์และตลาดหลักทรัพย์
21. คณะกรรมการอาจมอบหมายให้กรรมการคนหนึ่งหรือหลายคนหรือนุคคลอื่นใด โดยบุคคลหนึ่งหรือหลายคน ปฏิบัติการอย่างหนึ่งอย่างใดแทนคณะกรรมการบริษัทได้ตามที่เห็นสมควร โดยอยู่ภายใต้การควบคุมและกำกับดูแลของคณะกรรมการหรืออาจมอบหมายให้บุคคลดังกล่าวมีอำนาจตามที่คณะกรรมการบริษัทเห็นสมควร และภายในระยะเวลาที่คณะกรรมการเห็นสมควร ซึ่งคณะกรรมการอาจยกเลิก เพิกถอน เปลี่ยนแปลง หรือแก้ไขการมอบอำนาจนั้นๆ ได้เมื่อเห็นสมควร

ทั้งนี้ การมอบหมายอำนาจหน้าที่และความรับผิดชอบของคณะกรรมการบริษัทนั้น จะไม่มีลักษณะเป็นการมอบอำนาจ หรือมอบอำนาจช่วงที่ทำให้คณะกรรมการบริษัท หรือผู้รับมอบอำนาจจากคณะกรรมการบริษัทสามารถอนุมัติรายการที่ตนหรือบุคคลที่อาจมีความขัดแย้ง (ตามที่นิยามไว้ในประกาศคณะกรรมการกำกับหลักทรัพย์และตลาดหลักทรัพย์ หรือประกาศคณะกรรมการกำกับตลาดทุน) อาจมีส่วนได้เสีย หรืออาจได้รับประโยชน์ในลักษณะใดๆ หรืออาจมีความขัดแย้งทางผลประโยชน์อื่นใดกับบริษัท หรือบริษัทย่อยของบริษัท ยกเว้นเป็นการอนุมัติรายการธุรกิจปกติ และเป็นไปตามเงื่อนไขการค้าโดยทั่วไป หรือเป็นไปตามนโยบาย และหลักเกณฑ์ที่ประชุมผู้ถือหุ้นหรือคณะกรรมการบริษัทพิจารณาอนุมัติไว้

### หน้าที่และความรับผิดชอบของประธานกรรมการบริษัท

เพื่อให้การแบ่งแยกอำนาจหน้าที่ในเรื่องการกำหนดนโยบายและการบริหารงานของบริษัทแยกจากกันอย่างชัดเจน บริษัทจึงกำหนดให้ประธานกรรมการ และประธานเจ้าหน้าที่บริหารเป็นคนละบุคคลกัน โดยประธานกรรมการมีบทบาทหน้าที่ ดังนี้

1. เป็นผู้นำของคณะกรรมการบริษัทและเป็นประธานในการประชุมคณะกรรมการบริษัท
  - 1.1 กำหนดวาระการประชุมคณะกรรมการโดยหารือร่วมกับกรรมการผู้จัดการใหญ่ และมีมาตรการที่ดูแลให้เรื่องสำคัญได้ถูกบรรจุเป็นวาระการประชุม
  - 1.2 จัดสรรเวลาอย่างเพียงพอที่ฝ่ายจัดการจะเสนอเรื่อง และมากพอที่กรรมการจะอภิปรายประเด็นสำคัญกันอย่างรอบคอบโดยทั่วกัน
  - 1.3 ส่งเสริมให้กรรมการมีการใช้ดุลยพินิจและแสดงความคิดเห็นได้อย่างเป็นอิสระ
2. เป็นผู้นำในการประชุมผู้ถือหุ้นให้เป็นไปตามระเบียบวาระ ข้อบังคับของบริษัท และกฎหมาย โดยจัดสรรเวลาให้เหมาะสม รวมทั้งเปิดโอกาสให้ผู้ถือหุ้นแสดงความคิดเห็นอย่างเท่าเทียม และดูแลให้มีการตอบข้อซักถามของผู้ถือหุ้นอย่างเหมาะสมและโปร่งใส
3. กำกับดูแลให้การดำเนินงานของคณะกรรมการที่มีประสิทธิภาพ และบรรลุตามวัตถุประสงค์และเป้าหมายหลักขององค์กร
4. ส่งเสริมและสนับสนุนให้กรรมการทุกท่านมีส่วนร่วมในการทำให้เกิดวัฒนธรรมองค์กรที่มีจริยธรรมและดำเนินธุรกิจตามหลักการกำกับดูแลกิจการที่ดี
5. สนับสนุนให้เกิดการประสานความร่วมมือกันระหว่างคณะกรรมการ ฝ่ายจัดการ และเลขาธิการบริษัท เพื่อให้ทุกฝ่ายสามารถทำงานร่วมกันได้อย่างราบรื่นและมีประสิทธิภาพ
6. กำกับดูแลให้มีการเปิดเผยข้อมูลและการจัดการอย่างโปร่งใส ในกรณีที่มีความขัดแย้งทางผลประโยชน์
7. กำกับดูแลให้คณะกรรมการบริษัทมีองค์ประกอบ และโครงสร้างให้มีความเหมาะสม และหลากหลาย
8. กำกับดูแลให้มีการปฏิบัติหน้าที่ของคณะกรรมการบริษัทโดยรวม คณะกรรมการชุดย่อยต่าง ๆ และกรรมการบริษัทรายบุคคล เป็นไปอย่างมีประสิทธิภาพ
9. กำกับดูแลให้มีกระบวนการประเมินผลการปฏิบัติงานของคณะกรรมการ คณะกรรมการชุดย่อย กรรมการรายบุคคล และประธานเจ้าหน้าที่บริหาร พร้อมสนับสนุนให้กรรมการทุกท่านแสวงหาแนวทางพัฒนาปรับปรุงการทำหน้าที่ของตนอย่างต่อเนื่อง
10. เสริมสร้างความสัมพันธ์อันดีระหว่างกรรมการที่เป็นผู้บริหารและกรรมการที่ไม่เป็นผู้บริหาร และระหว่างคณะกรรมการและฝ่ายจัดการ

การดำรงตำแหน่งในคณะกรรมการชด้อยของบริษั ณ วันที่ 27 กุมภาพันธ์ 2566

คณะกรรมการ	AC	NRC	CG/SD	RMC	Excom
1. ศ. คลินิกเกียรติคุณ นพ. อุดม คชินทร	-	-	ประธาน	-	-
2. ศ. ดร. ศันสนีย์ ไซโรจน์	กรรมการ	-	กรรมการ	ประธาน	-
3. นายกำธร ศิลาอ่อน	ประธาน	ประธาน	กรรมการ	-	-
4. ดร. เปาว์ ศรีประเสริฐสูง	กรรมการ	กรรมการ	กรรมการ	-	-
5. ดร. ตฤณวรรณ รัตนนิธิพันธ์	-	กรรมการ	-	กรรมการ	ประธาน
6. นางสาวนภาพรณ เดชอัครราช	-	-	-	กรรมการ	กรรมการ
7. นางณัฐรินทร์ พลพีชน์	-	-	-	กรรมการ	กรรมการ
8. นางอภิรมณ โพธิ์ศรี	-	-	-	-	กรรมการ
9. ดร. ณัฐ อธิวิวัฒน์	-	-	-	-	-
10. ดร. ยุทธนา สุวรรณโชติ	-	-	-	-	-

หมายเหตุ :

AC = คณะกรรมการตรวจสอบ

NRC = คณะกรรมการสรรหาและพิจารณาผู้ตอบแทน

CG/SD = คณะกรรมการบรรษัทภิบาลและการพัฒนาความยั่งยืน

RMC = คณะกรรมการบริหารความเสี่ยง

Excom = คณะกรรมการบริหาร

รายงานการเปลี่ยนแปลงการถือหลักทรัพยของกรรมการบริษัท ในรอบปี 2565 ข้อมูล ณ วันที่ 31 ธันวาคม 2565

ลำดับที่	รายชื่อคณะกรรมการ	จำนวนหุ้น (หุ้น)		
		ณ วันที่ 1 มกราคม 2565	ณ วันที่ 31 ธันวาคม 2565	เพิ่ม/(ลด) ระหว่างปี (หุ้น)
1	ศ. คลินิกเกียรติคุณ นพ. อุดม คชินทร	-ไม่มี-	-ไม่มี-	-ไม่มีการถือหุ้น-
2	ศ. ดร. ศันสนีย์ ไซโรจน์	-ไม่มี-	-ไม่มี-	-ไม่มีการถือหุ้น-
3	นายกำธร ศิลาอ่อน	-ไม่มี-	-ไม่มี-	-ไม่มีการถือหุ้น-
4	ดร. เปาว์ ศรีประเสริฐสูง	-ไม่มี-	-ไม่มี-	-ไม่มีการถือหุ้น-
5	ดร. ตฤณวรรณ รัตนนิธิพันธ์	117,370,170	111,105,170	(6,265,000)
6	นางสาวนภาพรณ เดชอัครราช	144	144	-ไม่เปลี่ยนแปลง-
7	นางณัฐรินทร์ พลพีชน์	-ไม่มี-	-ไม่มี-	-ไม่มีการถือหุ้น-
8	นางอภิรมณ โพธิ์ศรี	144	144	-ไม่เปลี่ยนแปลง-
9	ดร. ณัฐ อธิวิวัฒน์	-ไม่มี-	-ไม่มี-	-ไม่มีการถือหุ้น-
10	ดร. ยุทธนา สุวรรณโชติ <sup>1</sup>	-ไม่มี-	-ไม่มี-	-ไม่มีการถือหุ้น-

หมายเหตุ: 1. ดร. ยุทธนา สุวรรณโชติ เข้าดำรงตำแหน่งกรรมการแทนนายเทอดเกียรติ พร้อมมูล ตามมติที่ประชุมคณะกรรมการบริษัท ครั้งที่ 1/2566 เมื่อวันที่ 27 กุมภาพันธ์ 2566

### 7.3 คณะกรรมการชด้อย

คณะกรรมการชด้อยของบริษัท ประกอบด้วย คณะกรรมการตรวจสอบ คณะกรรมการสรรหาและพิจารณา  
คำตอบแทน คณะกรรมการบริหารความเสี่ยง คณะกรรมการบรรษัทภิบาลและการพัฒนาสู่ความยั่งยืน และคณะกรรมการ  
บริหาร เพื่อปฏิบัติหน้าที่เฉพาะเรื่องและเสนอเรื่องให้คณะกรรมการบริษัทพิจารณาหรือรับทราบ ซึ่งคณะกรรมการชด้อย  
ดังกล่าวมีสิทธิหน้าที่ตามที่กำหนดไว้ในขอบเขตอำนาจ หน้าที่ และความรับผิดชอบของคณะกรรมการชด้อย ดังต่อไปนี้

#### 1) คณะกรรมการตรวจสอบ

ณ วันที่ 31 ธันวาคม 2565 คณะกรรมการตรวจสอบ มีจำนวน 3 คน ประกอบด้วย

ชื่อ	ตำแหน่ง
1. นายกำธร ศิลาอ่อน	ประธานกรรมการตรวจสอบ
2. ศ. ดร. ศันสนีย์ ไซโรจน์	กรรมการตรวจสอบ
3. ดร. เปาว์ ศรีประเสริฐสุข	กรรมการตรวจสอบ

โดยมีนายกำธร ศิลาอ่อน เป็นผู้มีความรู้และประสบการณ์เพียงพอที่จะทำหน้าที่ในการสอบทานความน่าเชื่อถือ  
ของงบการเงิน โดย นายกำธร ศิลาอ่อน จบการศึกษาระดับปริญญาโท บริหารธุรกิจมหาบัณฑิต สาขาวิศวกรรมการเงิน MIT  
Sloan School, Massachusetts ประเทศสหรัฐอเมริกา และมีนางสาวชมภูษ มีหวัง เป็นเลขานุการคณะกรรมการ  
ตรวจสอบ

#### วาระการดำรงตำแหน่งของกรรมการตรวจสอบ

คณะกรรมการตรวจสอบมีวาระการดำรงตำแหน่งคราวละ 3 ปี นับตั้งแต่วันที่ได้รับการแต่งตั้ง กรรมการตรวจสอบซึ่ง  
พ้นตำแหน่งตามวาระอาจได้รับการแต่งตั้งให้กลับเข้าดำรงตำแหน่งได้อีก ให้กรรมการตรวจสอบที่พ้นตำแหน่งตามวาระอยู่  
รักษาการในตำแหน่งเพื่อปฏิบัติหน้าที่ต่อไปจนกว่าจะมีการแต่งตั้งกรรมการตรวจสอบมาแทนตำแหน่ง กรณีที่ตำแหน่ง  
กรรมการตรวจสอบว่างลงเพราะเหตุอื่นใดนอกจากถึงคราวออกตามวาระ ให้คณะกรรมการบริษัทหรือที่ประชุมผู้ถือหุ้น  
เลือกกรรมการที่มีคุณสมบัติและไม่มีลักษณะต้องห้ามเข้าเป็นกรรมการตรวจสอบแทน โดยกรรมการตรวจสอบที่เข้าดำรง  
ตำแหน่งแทนนั้นจะอยู่ในตำแหน่งได้เพียงวาระที่เหลืออยู่ของกรรมการตรวจสอบซึ่งตนแทน

#### ขอบเขตอำนาจ หน้าที่ และความรับผิดชอบของคณะกรรมการตรวจสอบ

1. สอบทานให้บริษัทมีการรายงานทางการเงินอย่างถูกต้องและเพียงพอ
2. สอบทานให้บริษัทมีระบบการควบคุมภายใน (Internal Control) และระบบการตรวจสอบภายใน (Internal Audit) ที่เหมาะสมและมีประสิทธิภาพ และพิจารณาความเป็นอิสระของหน่วยงานตรวจสอบภายใน ตลอดจนให้ความเห็นชอบ  
ในการพิจารณาแต่งตั้ง โยกย้าย เลิกจ้างหัวหน้าหน่วยงานตรวจสอบภายใน หรือ หน่วยงานอื่นใดที่รับผิดชอบเกี่ยวกับการ  
ตรวจสอบภายใน
3. สอบทานให้บริษัทปฏิบัติตามกฎหมายว่าด้วยหลักทรัพย์และตลาดหลักทรัพย์ข้อกำหนดของตลาด  
หลักทรัพย์ และกฎหมายที่เกี่ยวข้องกับธุรกิจของบริษัท
4. พิจารณา คัดเลือก เสนอแต่งตั้งบุคคลซึ่งมีความเป็นอิสระเพื่อทำหน้าที่เป็นผู้สอบบัญชีของบริษัท และเสนอ  
คำตอบแทนของบุคคลดังกล่าว รวมทั้งเข้าร่วมประชุมกับผู้สอบบัญชีโดยไม่มีฝ่ายจัดการเข้าร่วมประชุมด้วยอย่างน้อยปีละ  
1 ครั้ง
5. พิจารณารายการที่เกี่ยวข้องกัน หรือ รายการที่อาจมีความขัดแย้งทางผลประโยชน์ให้เป็นไปตามกฎหมายและ  
ข้อกำหนดของตลาดหลักทรัพย์ ทั้งนี้ เพื่อให้มั่นใจว่ารายการดังกล่าวสมเหตุสมผลและเป็นประโยชน์สูงสุดต่อบริษัท

6. จัดทำรายงานของคณะกรรมการตรวจสอบ โดยเปิดเผยไว้ในรายงานประจำปีของบริษัท ซึ่งรายงานดังกล่าวต้องลงนามโดยประธานคณะกรรมการตรวจสอบและต้องประกอบด้วยข้อมูลอย่างน้อยดังต่อไปนี้

- (ก) ความเห็นเกี่ยวกับความถูกต้อง ครบถ้วน เป็นที่เชื่อถือได้ของรายงานทางการเงินของบริษัท
- (ข) ความเห็นเกี่ยวกับความเพียงพอของระบบการควบคุมภายในของบริษัท
- (ค) ความเห็นเกี่ยวกับการปฏิบัติตามกฎหมายว่าด้วยหลักทรัพย์และตลาดหลักทรัพย์ ข้อกำหนดของตลาด หลักทรัพย์ หรือ กฎหมายที่เกี่ยวข้องกับธุรกิจของบริษัท
- (ง) ความเห็นเกี่ยวกับความเหมาะสมของผู้สอบบัญชี
- (จ) ความเห็นเกี่ยวกับรายการที่อาจมีความขัดแย้งทางผลประโยชน์
- (ฉ) จำนวนการประชุมคณะกรรมการตรวจสอบ และการเข้าร่วมประชุมของกรรมการตรวจสอบแต่ละท่าน
- (ช) ความเห็นหรือข้อสังเกตโดยรวมที่คณะกรรมการตรวจสอบได้รับจากการปฏิบัติหน้าที่ตามกฎหมาย
- (ซ) รายการอื่นที่เห็นว่าผู้ถือหุ้นและผู้ลงทุนทั่วไปควรทราบ ภายใต้ขอบเขตหน้าที่และความรับผิดชอบที่ได้รับมอบหมายจากคณะกรรมการบริษัท

7. พิจารณา คัดเลือก แต่งตั้ง บริษัทภายนอกเพื่อความเป็นอิสระในการทำหน้าที่เป็นผู้ตรวจสอบภายในของบริษัท และเสนอคำตอบแทนของบริษัทภายนอกดังกล่าว รวมทั้งเข้าร่วมประชุมกับผู้ตรวจสอบภายในโดยไม่มีฝ่ายจัดการเข้าร่วมประชุมด้วย อย่างน้อยปีละ 1 ครั้ง

8. พิจารณาให้ความเห็นชอบในการแต่งตั้ง โยภยัย หรือ เลิกจ้าง รวมทั้งการประเมินผลงานของบริษัทภายนอกที่ทำหน้าที่ผู้ตรวจสอบภายใน

9. อนุมัติแผนการตรวจสอบภายใน และกฎบัตรของผู้ตรวจสอบภายใน

10. พิจารณาทบทวนกฎบัตรคณะกรรมการตรวจสอบปีละ 1 ครั้ง หรือ ตามความจำเป็นและความเหมาะสม

11. ปฏิบัติการอื่นใดตามที่คณะกรรมการของบริษัทมอบหมายด้วยความเห็นชอบจากคณะกรรมการตรวจสอบ

ในการปฏิบัติหน้าที่ของคณะกรรมการตรวจสอบ หากพบหรือมีข้อสงสัยว่ามีรายการหรือการกระทำดังต่อไปนี้ ซึ่งอาจมีผลกระทบอย่างมีนัยสำคัญต่อฐานะทางการเงินและผลการดำเนินงานของบริษัท ให้คณะกรรมการตรวจสอบรายงานต่อคณะกรรมการบริษัทโดยทันที เพื่อให้คณะกรรมการบริษัทดำเนินการปรับปรุงแก้ไขภายในระยะเวลาที่คณะกรรมการตรวจสอบเห็นสมควร

- (1) รายการที่เกิดความขัดแย้งทางผลประโยชน์
- (2) การทุจริตหรือมีสิ่งผิดปกติหรือมีความบกพร่องที่สำคัญในระบบควบคุมภายใน
- (3) การฝ่าฝืนกฎหมายว่าด้วยหลักทรัพย์และตลาดหลักทรัพย์ ข้อบังคับและประกาศของตลาดหลักทรัพย์แห่งประเทศไทย หรือกฎหมายอื่นที่เกี่ยวข้อง และมีผลใช้บังคับกับบริษัทและ / หรือธุรกิจของบริษัท

หากคณะกรรมการบริษัทหรือผู้บริหารไม่ดำเนินการให้มีการปรับปรุงแก้ไขภายในเวลาข้างต้น กรรมการตรวจสอบรายใดรายหนึ่งอาจรายงานว่ามีรายการหรือการกระทำตามข้างต้นต่อสำนักงานคณะกรรมการกำกับหลักทรัพย์และตลาดหลักทรัพย์ หรือตลาดหลักทรัพย์แห่งประเทศไทย

ทั้งนี้ บริษัทยังไม่มีฝ่ายตรวจสอบภายใน จึงได้ว่าจ้าง บริษัท สำนักงาน เอ.เอ็ม.ที. โซลูชั่น จำกัด ซึ่งเป็นบุคคลภายนอกและไม่มีความเกี่ยวข้องใดๆ กับบริษัทเป็นผู้ตรวจสอบภายใน (Internal Audit) โดยทำหน้าที่ตรวจสอบระบบการควบคุมภายในของบริษัทเพื่อให้มั่นใจว่าบริษัทมีระบบการควบคุมภายในที่เพียงพอเหมาะสม

## 2) คณะกรรมการสรรหาและพิจารณาคำตอบแทน

คณะกรรมการสรรหาและพิจารณาคำตอบแทน ประกอบด้วย กรรมการอย่างน้อย 3 ท่าน และต้องมีกรรมการอิสระอย่างน้อยหนึ่งท่าน โดยประธานกรรมการสรรหาและพิจารณาคำตอบแทนต้องเป็นกรรมการอิสระ

ณ วันที่ 31 ธันวาคม 2565 คณะกรรมการสรรหาและพิจารณาคำตอบแทน มีจำนวน 3 ท่าน ประกอบด้วย

ชื่อ	ตำแหน่ง
1. นายกำธร ศิลาอ่อน	ประธานกรรมการสรรหาและพิจารณาคำตอบแทน
2. ดร. เปาว์ ศรีประเสริฐสุข	กรรมการสรรหาและพิจารณาคำตอบแทน
3. ดร. ตฤณวรรณ รัตนนิธิพันธ์	กรรมการสรรหาและพิจารณาคำตอบแทน

โดยมี นางอภิรมน โพธิ์ศรี ทำหน้าที่เลขาธิการคณะกรรมการสรรหาและพิจารณาคำตอบแทน

### วาระการดำรงตำแหน่ง

กรรมการสรรหาและกำหนดคำตอบแทนซึ่งพ้นจากตำแหน่งตามวาระอาจได้รับเลือกเข้ามาดำรงตำแหน่งใหม่ก็ได้ โดยผ่านการพิจารณาตามหลักเกณฑ์และวิธีการสรรหากรรมการ นอกจากพ้นตำแหน่งตามวาระแล้ว กรรมการสรรหาและพิจารณาคำตอบแทนอาจพ้นจากตำแหน่งเมื่อ ตาย ลาออก และขาดคุณสมบัติ

### ขอบเขตอำนาจหน้าที่ และความรับผิดชอบของคณะกรรมการสรรหาและพิจารณาคำตอบแทน

#### • การสรรหา

1. พิจารณากำหนดหลักเกณฑ์และวิธีการในการสรรหากรรมการบริษัท และผู้บริหารสูงสุด
2. พิจารณาโครงสร้าง ขนาด และองค์ประกอบของคณะกรรมการบริษัทและคณะกรรมการชุดย่อยให้มีความเหมาะสมกับกลยุทธ์ของบริษัท และสถานการณ์ที่เปลี่ยนแปลงไป
3. พิจารณาสรรหา คัดเลือก และเสนอบุคคลที่เหมาะสมให้ดำรงตำแหน่งกรรมการบริษัทที่ครบวาระและ/หรือ มีตำแหน่งว่างลง และ/หรือ แต่งตั้งเพิ่ม โดยคำนึงถึงความหลากหลายทางด้านความรู้ ความเชี่ยวชาญ ทักษะ และประสบการณ์ที่เป็นประโยชน์ต่อการดำเนินธุรกิจของบริษัทและการอุทิศเวลา
4. สนับสนุนให้บริษัทเปิดโอกาสให้ผู้ถือหุ้นรายย่อยเสนอรายชื่อบุคคลเข้ารับการสรรหาเป็นกรรมการบริษัท
5. พิจารณาคัดเลือกกรรมการบริษัทที่มีคุณสมบัติเหมาะสมเป็นกรรมการในคณะกรรมการชุดย่อยเพื่อเสนอคณะกรรมการบริษัทพิจารณาแต่งตั้งตามความเหมาะสม หรือเมื่อมีตำแหน่งว่างลง
6. พิจารณาคูณสมบัติของผู้บริหารสูงสุดที่เหมาะสมกับการบริหารจัดการธุรกิจของบริษัท รวมทั้งสรรหาคัดเลือก และเสนอบุคคลที่เหมาะสมให้ดำรงดังกล่าวเมื่อมีตำแหน่งว่างลง โดยให้ครอบคลุมทั้งในด้านการศึกษา ประสบการณ์ ความรู้ ความเชี่ยวชาญ ตลอดจนนำปัจจัยด้านสภาพแวดล้อมและภาวะการแข่งขันทางธุรกิจมาประกอบการพิจารณาด้วย
7. พิจารณาทบทวนแผนการสืบทอดตำแหน่งผู้บริหารสูงสุดของบริษัท พร้อมทั้งรายชื่อผู้ที่เหมาะสมที่จะได้รับการพิจารณาสืบทอดตำแหน่งอย่างสม่ำเสมอ และเสนอคณะกรรมการบริษัทพิจารณาแต่งตั้งเมื่อตำแหน่งว่างลง
8. ปฏิบัติการอื่นใดเกี่ยวกับการสรรหาตามที่คณะกรรมการบริษัทมอบหมาย

• การพิจารณาค่าตอบแทน

1. ดูแลให้กรรมการ และผู้บริหารระดับสูงของบริษัทได้รับผลตอบแทนที่เหมาะสมกับหน้าที่ ความรับผิดชอบ ที่มีต่อบริษัท โดยกรรมการที่ได้รับมอบหมายให้มีหน้าที่และความรับผิดชอบเพิ่มขึ้น ควรได้รับ ค่าตอบแทนที่เหมาะสมกับหน้าที่และความรับผิดชอบที่ได้รับมอบหมายนั้น
2. กำหนดค่าตอบแทนที่จำเป็นและเหมาะสมทั้งที่เป็นตัวเงินและมีใช้ตัวเงินของกรรมการ โดยเชื่อมโยง ค่าตอบแทนกับการทำหน้าที่ ความรับผิดชอบ ผลงาน ผลการดำเนินงานของบริษัทโดยรวม และ เปรียบเทียบกับบริษัทในธุรกิจที่คล้ายคลึงกัน และประโยชน์ที่คาดว่าจะได้รับจากกรรมการ เพื่อให้ สามารถจูงใจ และรักษากรรมการที่มีความสามารถ มีคุณภาพและศักยภาพ โดยเสนอให้คณะกรรมการ บริษัทพิจารณาให้ความเห็นชอบก่อนนำเสนอต่อที่ประชุมผู้ถือหุ้นเพื่ออนุมัติ
3. พิจารณานโยบาย และทบทวนโครงสร้างองค์ประกอบค่าตอบแทนสำหรับผู้บริหารสูงสุดของบริษัท รวมทั้ง ประเมินผลการปฏิบัติงานประจำปี และพิจารณาปรับอัตราค่าตอบแทนที่เหมาะสมให้แก่ผู้บริหารสูงสุด ของบริษัท เพื่อเสนอขออนุมัติต่อคณะกรรมการบริษัท
4. รับทราบเกณฑ์และแนวทางจัดสรรงบประมาณโบนัส (Performance Bonus) และการปรับเงินเดือน ประจำปีของพนักงานและผู้บริหารขึ้นไป โดยพิจารณาจากปัจจัยองค์ประกอบด้านต่างๆ อาทิ ผลประกอบการของบริษัท อุตสาหกรรมเดียวกันหรืออุตสาหกรรมที่ใกล้เคียง เป็นต้น เพื่อจัดทำภายใต้ กรอบงบประมาณประจำปีและหลักการบริหารค่าตอบแทนที่ผลตอบแทนรวม (Total Compensation) ตามที่บริษัทกำหนด
5. ปฏิบัติการอื่นใดที่เกี่ยวข้องกับการกำหนดค่าตอบแทนตามที่คณะกรรมการบริษัทมอบหมาย

โดยฝ่ายบริหาร และหน่วยงานต่างๆ จะต้องรายงานหรือนำเสนอข้อมูลและเอกสารที่เกี่ยวข้องต่อ คณะกรรมการสรรหาและพิจารณาค่าตอบแทน เพื่อสนับสนุนการปฏิบัติงานของคณะกรรมการสรรหาและพิจารณาค่าตอบแทนให้บรรลุตามหน้าที่ที่ได้รับมอบหมาย

ทั้งนี้ คณะกรรมการสรรหาและพิจารณาค่าตอบแทนจะมีการพิจารณาทบทวนกฎบัตรปีละ 1 ครั้ง หรือตาม ความจำเป็นและความเหมาะสม

3) คณะกรรมการบรรษัทภิบาลและการพัฒนาความยั่งยืน

คณะกรรมการบรรษัทภิบาลและการพัฒนาความยั่งยืน ประกอบด้วยกรรมการอิสระทั้งคณะ ซึ่งได้รับการแต่งตั้ง โดยคณะกรรมการบริษัท

ณ วันที่ 31 ธันวาคม 2565 คณะกรรมการบรรษัทภิบาลและการพัฒนาความยั่งยืนมีจำนวน 4 ท่าน ประกอบด้วย

ชื่อ	ตำแหน่ง
1. ศ. คลินิกเกียรติคุณ นพ. อุดม คชินทร	ประธานกรรมการบรรษัทภิบาลและการพัฒนาความยั่งยืน
2. ศ. ดร. ศันสนีย์ ไซโยธน์	กรรมการบรรษัทภิบาลและการพัฒนาความยั่งยืน
3. นายถาวร ศิลาอ่อน	กรรมการบรรษัทภิบาลและการพัฒนาความยั่งยืน
4. ดร. เปาว์ ศรีประเสริฐสุข	กรรมการบรรษัทภิบาลและการพัฒนาความยั่งยืน

โดยมี นางสาวชมภูษ มีหวั่ง ทำหน้าที่เลขานุการคณะกรรมการบรรษัทภิบาลและการพัฒนาความยั่งยืน

## วาระการดำรงตำแหน่ง

คณะกรรมการบริษัทและการพัฒนาความยั่งยืนมีวาระการดำรงตำแหน่งคราวละ 3 ปี นับตั้งแต่วันที่ได้รับการแต่งตั้ง กรรมการบริษัทและการพัฒนาความยั่งยืนซึ่งพ้นตำแหน่งตามวาระอาจได้รับการแต่งตั้งให้กลับเข้าดำรงตำแหน่งได้อีก

### ขอบเขตอำนาจหน้าที่ และความรับผิดชอบของคณะกรรมการบริษัทและการพัฒนาความยั่งยืน

1. พิจารณา ทบทวน นำเสนอ เพื่อให้คณะกรรมการบริษัทอนุมัติในเรื่อง นโยบายกำกับดูแลกิจการที่ดี จรรยาบรรณทางธุรกิจ นโยบายความรับผิดชอบต่อสังคม สิ่งแวดล้อม นโยบายเพื่อพัฒนาอย่างยั่งยืนของบริษัท นโยบายและแนวปฏิบัติอื่นใดที่จะสนับสนุนการดำเนินงานของบริษัทตามแนวทางของธรรมาภิบาลเพื่อก่อให้เกิดความโปร่งใสเป็นธรรมและสนับสนุนการเติบโตของบริษัทอย่างยั่งยืน
2. ดูแลให้ฝ่ายบริหารจัดการนำนโยบายและแนวปฏิบัติต่างๆ ในข้อ 1 ไปใช้พัฒนาบริษัทอย่างต่อเนื่อง โดยนโยบายและแนวปฏิบัติดังกล่าวต้องสอดคล้องและเหมาะสมกับธุรกิจของบริษัท ข้อเสนอแนะของหน่วยงานที่กำกับดูแล หรือ เกี่ยวข้องและเทียบเคียงได้กับมาตรฐานสากล
3. ติดตามและทบทวนระบบงานต่างๆ ภายในองค์กรให้สอดคล้องกับจรรยาบรรณและแนวปฏิบัติที่ดีตามที่กำหนดไว้
4. ติดตามและสั่งการในกรณีที่การปฏิบัติงานของฝ่ายจัดการและพนักงานมีประเด็นในการไม่ปฏิบัติตามนโยบายและแนวปฏิบัติที่วางไว้
5. ติดตามและรายงานผลการปฏิบัติงานขององค์กร ตามนโยบายการกำกับดูแลกิจการที่ดีและนโยบายอื่นๆ ที่เกี่ยวข้อง เพื่อรายงานแก่คณะกรรมการบริษัทและองค์กรภายนอกตามความเหมาะสม
6. กำกับดูแลให้มีนโยบายต่อต้านคอร์รัปชันที่เหมาะสมเพียงพอต่อการดำเนินธุรกิจ
7. การพัฒนาอย่างยั่งยืนในการดำเนินธุรกิจ โดยยึดมั่นในความรับผิดชอบต่อผู้มีส่วนได้เสียทุกฝ่าย เพื่อประโยชน์ร่วมกันอย่างยั่งยืน ซึ่งครอบคลุมทั้งด้านเศรษฐกิจ สังคมและสิ่งแวดล้อม ภายใต้หลักธรรมาภิบาลที่ดี
8. ให้คำปรึกษาและสนับสนุนประธานเจ้าหน้าที่บริหารอันเนื่องมาจากการปฏิบัติงานด้านการพัฒนาสู่ความยั่งยืน
9. มีอำนาจเชิญฝ่ายจัดการ ผู้บริหาร หรือบุคคลใดที่เกี่ยวข้องของบริษัทมาให้ความเห็นเข้าร่วมประชุม หรือให้ข้อมูลที่เกี่ยวข้อง
10. การปฏิบัติหน้าที่อื่นใดตามที่คณะกรรมการบริษัทมอบหมาย

#### 4) คณะกรรมการบริหารความเสี่ยง

คณะกรรมการบริหารความเสี่ยง ประกอบด้วยกรรมการอิสระ และกรรมการที่เป็นผู้บริหาร ซึ่งได้รับการแต่งตั้งโดยคณะกรรมการบริษัท

ณ วันที่ 31 ธันวาคม 2565 คณะกรรมการบริหารความเสี่ยงมีจำนวน 4 ท่าน ประกอบด้วย

ชื่อ	ตำแหน่ง
1. ศ. ดร. ศันสนีย์ ไซโยรัตน์	ประธานกรรมการบริหารความเสี่ยง
2. ดร. ตฤณวรรณ ธนิตนิธิพันธ์	กรรมการบริหารความเสี่ยง
3. น.ส. นภาพรณ์ เดชอักษร	กรรมการบริหารความเสี่ยง
4. นางวิจิตรรัตน์ พลพิชัย	กรรมการบริหารความเสี่ยง

โดยมี นางสาวนภาพรณ์ เดชอักษร เป็นเลขานุการคณะกรรมการบริหารความเสี่ยง

## วาระการดำรงตำแหน่งของกรรมการบริหารความเสี่ยง

กรรมการบริหารความเสี่ยง มีวาระการดำรงตำแหน่งคราวละไม่เกิน 3 ปี นับจากวันที่ได้รับการแต่งตั้ง นอกจากนี้พ้นตำแหน่งตามวาระแล้ว กรรมการบริหารความเสี่ยงอาจพ้นจากตำแหน่งเมื่อ ตาย ลาออก และขาดคุณสมบัติ

### ขอบเขตอำนาจหน้าที่ และความรับผิดชอบของคณะกรรมการบริหารความเสี่ยง

1. กำหนดนโยบายการบริหารความเสี่ยง ระดับความเสี่ยงที่ยอมรับได้ (Risk Appetite) และระดับความเสี่ยงสูงสุดที่องค์กรจะยอมรับ (Risk Tolerance) และนำเสนอนโยบายการบริหารความเสี่ยงให้คณะกรรมการบริษัทพิจารณาอนุมัติ ซึ่งต้องครอบคลุมถึงความเสี่ยงประเภทต่าง ๆ ทั้งจากภายนอกและภายในองค์กรที่สำคัญ
2. วางกลยุทธ์และแผนการดำเนินการในการบริหารความเสี่ยงให้สอดคล้องกับนโยบายการบริหารความเสี่ยง โดยสามารถประเมิน ติดตาม และกำกับดูแลให้มีระบบหรือกระบวนการบริหารจัดการความเสี่ยงโดยรวมให้อยู่ในระดับที่เหมาะสมและยอมรับได้
3. ควบคุม ติดตาม ตรวจสอบ ประเมินผลการบริหารความเสี่ยง และดูแลให้บริษัทมีการบริหารและดำเนินการตามนโยบายบริหารความเสี่ยงที่บริษัทกำหนด ตลอดจนการปฏิบัติตามหลักเกณฑ์ที่กำหนด
4. สอบทานรายงานการบริหารความเสี่ยง และดำเนินการเพื่อให้มั่นใจได้ว่าองค์กรมีการจัดการความเสี่ยงอย่างเหมาะสม และมีความเพียงพอของนโยบายและระบบการบริหารความเสี่ยง โดยรวมถึงความมีประสิทธิภาพของระบบ และการปฏิบัติตามนโยบายที่กำหนด
5. พิจารณาการปรับปรุง แก้ไข และให้ความเห็นต่อนโยบาย แผนงาน และกระบวนการบริหารความเสี่ยงด้านต่าง ๆ และนำเสนอต่อคณะกรรมการบริษัทเพื่อพิจารณาอนุมัติ
6. รายงานสถานะความเสี่ยงของบริษัท แนวทางที่ต้องปรับปรุงแก้ไข รวมถึงผลการดำเนินการต่อคณะกรรมการบริษัททุกไตรมาส
7. กำกับดูแล สนับสนุน ผลักดันให้เกิดความร่วมมือในการบริหารความเสี่ยงของบริษัท และทบทวนความเพียงพอของนโยบาย และระบบการบริหารความเสี่ยงอย่างต่อเนื่อง เพื่อให้การบริหารความเสี่ยงเป็นไปอย่างมีประสิทธิภาพ
8. มีอำนาจในการจัดตั้งคณะทำงานเพื่อทำหน้าที่ด้านบริหารความเสี่ยง และรายงานต่อคณะกรรมการตรวจสอบ
9. ให้คำแนะนำแก่คณะกรรมการบริษัทและฝ่ายบริหารเรื่องการบริหารความเสี่ยง
10. รายงานต่อที่ประชุมคณะกรรมการบริษัทเกี่ยวกับรายการความเสี่ยงที่สำคัญ การประเมินสถานะความเสี่ยง การบริหารความเสี่ยง ผลกระทบที่จะเกิดขึ้นในการดำเนินงาน รวมถึงวิธีป้องกันและสิ่งที่ต้องดำเนินการปรับปรุงแก้ไข ในกรณีที่มีเรื่องสำคัญซึ่งกระทบต่อบริษัทอย่างมีนัยสำคัญ ต้องรายงานต่อคณะกรรมการบริษัทโดยเร็ว
11. ปฏิบัติงานอื่นใดตามที่คณะกรรมการบริษัทมอบหมาย
12. พิจารณาทบทวนกฎบัตรคณะกรรมการบริหารความเสี่ยงปีละ 1 ครั้ง หรือ ตามความจำเป็นและความเหมาะสม

## 5) คณะกรรมการบริหาร

คณะกรรมการบริหาร ประกอบด้วย กรรมการที่เป็นผู้บริหาร และผู้แทนจากบริษัท อินโนบิก แอลแอล โฮลดิ้ง จำกัด (ผู้ถือหุ้นรายใหญ่ของบริษัท)

ณ วันที่ 31 ธันวาคม 2565 คณะกรรมการบริหารมีจำนวน 5 ท่าน ประกอบด้วย

ชื่อ	ตำแหน่ง
1. ดร. ตฤณวรรณ รัตนนิธิพันธ์	ประธานกรรมการบริหาร
2. น.ส. นภาพร เดชอักษร	กรรมการบริหาร
3. นางอภิมภรณ์ โพธิ์ศรี	กรรมการบริหาร
4. นางณัฐรินทร์ พลพิชน์	กรรมการบริหาร
5. นายดรานันท์ แจ่มใส <sup>1</sup>	กรรมการบริหาร

หมายเหตุ: 1 นายดรานันท์ แจ่มใส เป็นผู้แทนจากบริษัท อินโนบิก แอลแอล โฮลดิ้ง จำกัด (ผู้ถือหุ้นรายใหญ่ของบริษัท) และได้รับการแต่งตั้งโดยคณะกรรมการบริษัทครั้งที่ 6/2565 เมื่อวันที่ 9 สิงหาคม 2565

คณะกรรมการบริหารมีการจัดประชุมอย่างน้อยไตรมาสละ 1 ครั้ง ในปี 2565 มีการจัดประชุมจำนวน 5 ครั้ง คณะกรรมการบริหารได้เข้าร่วมประชุมทุกท่านคิดเป็นร้อยละ 100

### ขอบเขตอำนาจหน้าที่ และความรับผิดชอบของคณะกรรมการบริหาร

- นำเสนอเป้าหมาย นโยบาย แผนธุรกิจ รวมถึงกลยุทธ์ในการดำเนินธุรกิจ และงบประมาณประจำปีของบริษัท การขยายกิจการ การกำหนดแผนการเงินนโยบาย การบริหารทรัพยากรบุคคล ตลอดจนพิจารณาและกลั่นกรองข้อเสนอของฝ่ายบริหารเพื่อนำเสนอต่อคณะกรรมการบริษัทพิจารณาอนุมัติ
- ควบคุมดูแลการดำเนินงาน และติดตามผลการดำเนินงานของบริษัทให้เป็นไปตามนโยบาย เป้าหมาย กลยุทธ์ แผนงาน เป้าหมายที่กำหนดไว้ และงบประมาณที่ได้รับอนุมัติจากคณะกรรมการบริษัทให้เป็นไปอย่างมีประสิทธิภาพ รวมถึงให้ข้อเสนอแนะการบริหารจัดการแก่ผู้บริหารระดับสูง
- พิจารณาการเข้าทำรายการประเภทต่าง ๆ ตามระดับอำนาจดำเนินการ ("Table of Authority") อาทิเช่น
  - พิจารณาอนุมัติการใช้เงินเพื่อการลงทุน การจัดทำธุรกรรมทางการเงินกับสถาบันการเงินเพื่อเปิดบัญชี ถูยืม จำน่า จำนอง ค้ำประกัน และการอื่นใด เพื่อการทำธุรกรรมตามปกติของบริษัทภายใต้วงเงินที่คณะกรรมการบริษัทได้กำหนด
  - กำหนดโครงสร้างองค์กร (Organization Chart)
  - พิจารณาอนุมัติการว่าจ้าง/เลิกจ้าง และกำหนดค่าตอบแทนของผู้บริหารระดับสูงระดับรองกรรมการผู้จัดการ
  - ปฏิบัติหน้าที่อื่นใดตามที่คณะกรรมการบริษัทมอบหมาย
- พิจารณาอนุมัติการดำเนินงานที่เป็นธุรกรรมปกติธุรกิจตลอดจนการดำเนินงานที่เป็นรายการสนับสนุนธุรกิจปกติของบริษัทซึ่งมีเงื่อนไขทางการเงินค่าทั่วไป ในวงเงินแต่ละรายการไม่เกิน 100 ล้านบาท แต่ไม่เกินงบประมาณที่ได้รับอนุมัติจากคณะกรรมการบริษัท หรือตามที่คณะกรรมการบริษัทได้มีมติอนุมัติในหลักการไว้แล้ว ทั้งนี้ ภายใต้บังคับของหลักเกณฑ์ของสำนักงานคณะกรรมการกำกับหลักทรัพย์และตลาดหลักทรัพย์ รวมถึงตลาดหลักทรัพย์แห่งประเทศไทย เกี่ยวกับการทำรายการที่เกี่ยวข้องกันและรายการได้มาจำหน่ายไปซึ่งสินทรัพย์
- พิจารณาการเสนอจ่ายเงินปันผลระหว่างกาลหรือเงินปันผลประจำปี เพื่อเสนอคณะกรรมการบริษัทอนุมัติหรือเห็นชอบ เพื่อเสนอต่อที่ประชุมผู้ถือหุ้นต่อไปแล้วแต่กรณี
- พิจารณาอนุมัติเงินปันผลระหว่างกาลของบริษัทย่อย

7. พิจารณานโยบายการทำการรายการระหว่างกันใด ๆ ที่ไม่เข้าข่ายเป็นผู้มีส่วนได้เสียซึ่งเป็นรายการ มีข้อตกลงทาง การค้าในลักษณะเดียวกับที่วิญญูจะพึงกระทำกับคู่สัญญาทั่วไปในสถานการณ์ เดียวกันด้วยอำนาจต่อรอง การการค้าที่ปราศจากอิทธิพลระหว่างบริษัทและบริษัทย่อยกับกรรมการ ผู้บริหารหรือบุคคลที่มีความ เกี่ยวข้อง ตลอดจนดำเนินการในขั้นตอนต่าง ๆ ที่จำเป็นเกี่ยวเนื่อง ในการทำธุรกรรมนั้น ๆ รวมถึงพิจารณา มอบหมายให้บุคคลใดดำเนินการในเรื่องดังกล่าวภายใต้ ขอบเขตการมอบอำนาจเป็นครั้งคราว โดย คณะกรรมการบริหารจะรายงานการทำธุรกรรมประเภท ดังกล่าวที่มีมูลค่าสูงอย่างมีนัยสำคัญในการประชุม คณะกรรมการบริษัททุกไตรมาสหรือตามความประสงค์ของคณะกรรมการบริษัท
8. มอบอำนาจให้กรรมการบริหาร หรือกรรมการผู้จัดการ หรือ บุคคลอื่นใด คนเดียวหรือหลายคนรวมกัน ปฏิบัติการอย่างหนึ่งอย่างใดแทนคณะกรรมการบริหารโดยอยู่ภายใต้การควบคุมและกำกับดูแลของ คณะกรรมการบริหาร และภายในระยะเวลาที่คณะกรรมการเห็นสมควร ซึ่งคณะกรรมการบริหาร อาจยกเลิก เพิกถอน เปลี่ยนแปลงหรือแก้ไขการมอบอำนาจนั้น ๆ ได้เมื่อเห็นสมควร
9. มีอำนาจแต่งตั้งคณะทำงานเพื่อพิจารณาเรื่องหนึ่งเรื่องใดที่คณะกรรมการบริหารเห็นสมควร
10. มีอำนาจแต่งตั้งที่ปรึกษาด้านต่าง ๆ ที่จำเป็นต่อการดำเนินงานของบริษัท โดยอยู่ภายใต้กรอบงบประมาณที่ ผ่านการอนุมัติจากคณะกรรมการในแต่ละปี  
การมอบหมายดังกล่าวต้องจัดทำเป็นลายลักษณ์อักษร หรือบันทึกเป็นมติคณะกรรมการบริหาร รวมถึงระบุ ขอบเขตอำนาจหน้าที่และระยะเวลา (ถ้ามี) ของผู้รับมอบอำนาจไว้อย่างชัดเจน  
ทั้งนี้การมอบอำนาจดังกล่าวต้องไม่มีลักษณะเป็นการมอบอำนาจที่ทำให้บุคคลที่ได้รับมอบอำนาจ มีอำนาจ พิจารณาและอนุมัติรายการที่บุคคลดังกล่าวอาจมีความขัดแย้ง มีส่วนได้เสีย หรืออาจเกิดการขัดแย้งทาง ผลประโยชน์ในลักษณะอื่นใดที่จะทำขึ้นกับบริษัท เว้นแต่เป็นการอนุมัติรายการที่เป็นไปตามนโยบายและ หลักเกณฑ์ที่คณะกรรมการบริษัทพิจารณาและอนุมัติไว้แล้ว หรือเป็นรายการธุรกิจปกติที่มีเงื่อนไขการค้า โดยทั่วไป ซึ่งการเข้าทำการรายการดังกล่าวต้องอยู่ภายใต้ หลักเกณฑ์ เงื่อนไข และวิธีการตามที่กำหนดเกี่ยวกับ รายการที่เกี่ยวข้องกัน และรายการได้มาหรือ จำหน่ายไปซึ่งทรัพย์สินของบริษัทจดทะเบียนตามประกาศ คณะกรรมการกำกับตลาดทุน และ/หรือ ประกาศอื่นใดของหน่วยงานที่เกี่ยวข้องด้วย
11. พิจารณากลั่นกรองงานทุกประเภทที่จะต้องเสนอต่อที่ประชุมคณะกรรมการบริษัท เว้นแต่เป็นงานที่อยู่ภายใต้ อำนาจหน้าที่ความรับผิดชอบ และ/หรือ เป็นอำนาจของคณะกรรมการชุดย่อยอื่นของบริษัทที่จะเป็น ผู้พิจารณากลั่นกรองเพื่อเสนอต่อคณะกรรมการบริษัทโดยตรง
12. พิจารณาทบทวนและปรับปรุงกฎบัตรคณะกรรมการบริหารเป็นประจำทุกปี
13. ปฏิบัติหน้าที่อื่น ๆ ตามที่คณะกรรมการบริษัทมอบหมาย  
ทั้งนี้ มีอำนาจปรับเปลี่ยนขอบเขตอำนาจการพิจารณานโยบายของคณะกรรมการบริหารตามข้อ (1) – (13) เพื่อให้เกิดความเหมาะสม และเป็นไปตามกฎหมายที่บังคับใช้อยู่ ณ ขณะนั้น

## 7.4 ผู้บริหาร

ณ วันที่ 31 ธันวาคม 2565 คณะผู้บริหารมีจำนวน 4 ท่าน ประกอบด้วย

ชื่อ	ตำแหน่ง
1. ดร. ตฤณวรรณ รัตนนิธิพันธ์	ประธานเจ้าหน้าที่บริหาร และ รักษาการผู้อำนวยการฝ่ายการขายและการตลาด
2. นางณัฐรินทร์ พลพิชน์	ผู้อำนวยการฝ่ายบัญชีและการเงิน
3. นางสาวนภาพารณ์ เดชอักษร	ผู้อำนวยการฝ่ายปฏิบัติการ
4. นางอภีร์มณ ไพรัชศรี	ผู้อำนวยการฝ่ายทรัพยากรบุคคล

### ขอบเขตอำนาจหน้าที่ และความรับผิดชอบของประธานเจ้าหน้าที่บริหาร

1. บริหารจัดการ ควบคุมดูแล และอนุมัติการดำเนินงานที่เกี่ยวข้องกับการบริหารงานประจำวันทั่วไปของบริษัท เพื่อให้เป็นไปตามนโยบาย กลยุทธ์ และแผนการดำเนินงานของบริษัทเพื่อประโยชน์ของบริษัท และเป็นไปตามวัตถุประสงค์ จวับังคับ กฎระเบียบ คำสั่ง มติที่ประชุมคณะกรรมการบริษัท และมติที่ประชุมผู้ถือหุ้นของบริษัท ภายใต้กรอบของกฎหมายที่เกี่ยวข้อง และขอบเขตอำนาจหน้าที่ที่คณะกรรมการบริษัทกำหนด
2. จัดเตรียมนโยบาย กลยุทธ์ เป้าหมาย แผนการดำเนินงานธุรกิจ และงบประมาณประจำปี ตลอดจนโครงสร้างการบริหารงานและอำนาจบริหารต่างๆ ของบริษัท เพื่อเสนอให้คณะกรรมการบริษัทให้ความเห็นชอบและอนุมัติ
3. ติดตาม ตรวจสอบ ควบคุม และรายงานผลการดำเนินงานโดยรวมของบริษัทต่อคณะกรรมการบริษัทเป็นประจำ
4. ดูแลให้ผู้บริหารระดับสูงและบุคลากรในฝ่ายงานต่างๆ ปฏิบัติหน้าที่และดำเนินงานอย่างมีประสิทธิภาพและประสิทธิผล รวมถึงผลักดันให้มีการพัฒนาองค์กรและบุคลากรอย่างต่อเนื่อง ตลอดจนดูแลและรักษาภาพลักษณ์ที่ดีขององค์กร
5. มีอำนาจกำหนดและปรับเปลี่ยนโครงสร้างการจัดการ การบริหารของบริษัทให้สอดคล้องกับนโยบายการดำเนินการของบริษัท และสภาพการแข่งขันของอุตสาหกรรม
6. มีอำนาจว่าจ้าง แต่งตั้ง โยกย้าย ปลดออก เลิกจ้าง และกำหนดค่าตอบแทนสำหรับพนักงานในระดับที่ต่ำกว่าประธานเจ้าหน้าที่บริหาร โดยอยู่ในขอบเขตที่เป็นไปตามระเบียบข้อกำหนดของบริษัท
7. มีอำนาจในการออก แก๊ว เพิ่มเติม ปรับปรุง ระเบียบ จวับังคับ และคำสั่งเกี่ยวกับการปฏิบัติงานของบริษัท เพื่อให้การปฏิบัติงานเป็นไปตามนโยบายบริษัท ที่วางไว้ ตลอดจนช่วยรักษาผลประโยชน์ของบริษัทและเพื่อรักษาระเบียบวินัยการทำงานภายในองค์กร
8. มอบอำนาจ และ/หรือ มอบหมายให้บุคคลอื่นปฏิบัติงานและ/หรือดำเนินการในเรื่องใดๆ แทนได้ โดยอยู่ในขอบเขตที่เป็นไปตามหลักเกณฑ์อำนาจอนุมัติ หรือ ระเบียบข้อกำหนด หรือ คำสั่งที่คณะกรรมการบริษัทได้กำหนดไว้
9. มีอำนาจกระทำการและแสดงตนเป็นตัวแทนของบริษัทต่อบุคคลภายนอกในกิจการที่เกี่ยวข้องและเป็นประโยชน์ต่อบริษัท
10. มีอำนาจอนุมัติค่าใช้จ่ายดำเนินการต่างๆ และ/หรือ ค่าใช้จ่ายอื่นๆ ซึ่งเป็นค่าใช้จ่ายปกติของบริษัท ในวงเงินที่ได้รับ การอนุมัติไว้ รวมทั้งมีอำนาจในการพิจารณาเจรจาต่อรองและอนุมัติการเข้าทำนิติกรรมสัญญา และ/หรือการดำเนินการใดๆ ที่เกี่ยวข้องกับการดำเนินงานของบริษัทตามอำนาจ และ/หรือวงเงินที่ได้รับอนุมัติไว้จากคณะกรรมการบริษัท
11. มีอำนาจอนุมัติการลงทุนหรือค่าใช้จ่ายในการดำเนินธุรกิจของบริษัท หรือค่าใช้จ่ายอื่นๆ ที่เกี่ยวข้องกับการดำเนินธุรกิจของบริษัท ภายในวงเงินที่กำหนดจากคณะกรรมการบริษัทตามตารางอำนาจอนุมัติ
12. ดำเนินการใดๆ ตามที่ได้รับมอบหมายจากคณะกรรมการบริษัท

ทั้งนี้ การมอบอำนาจนั้นต้องไม่มีลักษณะเป็นการมอบอำนาจที่ทำให้บุคคลดังกล่าวสามารถพิจารณาและอนุมัติรายการที่ดิน หรือบุคคลที่อาจมีความขัดแย้ง มีส่วนได้เสีย หรืออาจมีความขัดแย้งทางผลประโยชน์ในลักษณะอื่นใดที่จะทำขึ้นกับบริษัทหรือบริษัทย่อย เว้นแต่เป็นการอนุมัติรายการธุรกิจปกติ และเป็นไปตามเงื่อนไขการคำโดยทั่วไป ซึ่งเป็นไปตามประกาศคณะกรรมการกำกับตลาดทุน และ/หรือตลาดหลักทรัพย์แห่งประเทศไทย และ/หรือหน่วยงานที่เกี่ยวข้องกำหนด

### **นโยบายกำหนดค่าตอบแทนผู้บริหารระดับสูง**

บริษัทได้กำหนดนโยบายในกำหนดค่าตอบแทนผู้บริหารระดับสูง โดยคณะกรรมการสรรหาและพิจารณาค่าตอบแทนจะพิจารณาค่าตอบแทนของประธานเจ้าหน้าที่ โดยพิจารณาจากภาระหน้าที่ ความรับผิดชอบ ผลงาน และผลประกอบการของบริษัท โดยบริษัทจะกำหนดโครงสร้างค่าตอบแทนที่เป็นเครื่องจูงใจให้ประธานเจ้าหน้าที่บริหาร และผู้บริหารระดับสูงปฏิบัติงานให้สอดคล้องกับวัตถุประสงค์และเป้าหมายหลักขององค์กร และสอดคล้องกับผลประโยชน์ของกิจการในระยะยาว ซึ่งรวมถึงการพิจารณาตามความเหมาะสมของสัดส่วนค่าตอบแทนที่เป็นเงินเดือน ผลการดำเนินงานระยะสั้น เช่น โบนัส และผลการดำเนินงานระยะยาว เช่น Employee Stock Ownership Plan ทั้งนี้ อัตราค่าตอบแทนของผู้บริหารระดับสูงเป็นอัตราที่เปรียบเทียบกับธุรกิจอุตสาหกรรมเดียวกัน

#### **(1) ค่าตอบแทนของผู้บริหารที่เป็นตัวเงิน**

ในปี 2565 บริษัทได้จ่ายค่าตอบแทนประกอบด้วย เงินเดือนและโบนัส ให้กับผู้บริหารจำนวน 4 ราย รวมทั้งสิ้น 19.34 ล้านบาท

#### **(2) ค่าตอบแทนอื่นของผู้บริหาร**

บริษัทได้จัดให้มีกองทุนสำรองเลี้ยงชีพให้แก่ผู้บริหารโดยบริษัทได้สมทบในอัตราส่วนร้อยละ 5% ของเงินเดือน โดยในปี 2565 บริษัทได้จ่ายเงินสมทบกองทุนสำรองเลี้ยงชีพสำหรับผู้บริหาร 4 ราย รวมทั้งสิ้น 782,115 บาท

### **7.5 ข้อมูลเกี่ยวกับพนักงาน**

ในปี 2565 บริษัทและบริษัทย่อยมีพนักงานทั้งหมดจำนวน 321 คน บริษัทและบริษัทย่อยได้จ่ายผลตอบแทนให้แก่พนักงานของบริษัทและบริษัทย่อยจำนวนรวมทั้งสิ้น 233.01 ล้านบาท ซึ่งผลตอบแทน ได้แก่ เงินเดือน ค่าล่วงเวลา เงินช่วยเหลือค่าครองชีพ ค่าคอมมิชชั่น ค่าเบี้ยเลี้ยง ค่าวิชาชีพ เบี้ยยืม เงินโบนัส เงินช่วยเหลือพิเศษ เงินประกันสังคม และเงินสมทบกองทุนสำรองเลี้ยงชีพ เป็นต้น นอกจากนี้

ณ วันที่ 31 ธันวาคม 2565 บริษัทและบริษัทย่อยมีพนักงาน จำนวนรวมทั้งสิ้น 321 คน ตามลำดับ โดยสามารถแบ่งตามสายงานได้ดังนี้

บริษัท (สายงาน)	จำนวนพนักงาน (คน)
บริษัท อินเตอร์ ฟาร์มา จำกัด (มหาชน) แบ่งตามสายงานดังนี้	175
1. ฝ่ายบริหาร	6
2. ฝ่ายการขายและการตลาด	49
3. ฝ่ายบัญชีและการเงิน	10
4. ฝ่ายผลิต	19
5. ฝ่าย Supply Chain & procurement	3
6. ฝ่ายคลังสินค้า	8
7. ฝ่าย Packing	27
8. ฝ่ายซ่อมบำรุง	9
9. ฝ่ายทรัพยากรบุคคล	6
10. ฝ่ายควบคุมคุณภาพ (QA, QC, QS)	19
11. ฝ่ายบริการลูกค้า	3
12. ฝ่าย IT	1
13. ฝ่ายจดทะเบียนผลิตภัณฑ์และลิขสิทธิ์	2
14. ฝ่ายพัฒนาผลิตภัณฑ์	4
15. ฝ่ายธุรกิจคลินิกชะลอวัย	9
บริษัท อินเตอร์ เวกต้า จำกัด	22
บริษัท โมเดอร์น ฟาร์มา จำกัด	124
<b>จำนวนรวมทั้งสิ้น</b>	<b>321</b>

### ค่าตอบแทนพนักงาน

ในปี 2565 มีค่าตอบแทนของพนักงานบริษัทและบริษัทย่อย ไม่รวมผู้บริหารสูงสุดและผู้บริหาร 4 รายแรก คิดค่าตอบแทนเป็นจำนวนเงินทั้งสิ้น 233.01 ล้านบาท ดังนี้

รายละเอียดค่าตอบแทน	ค่าตอบแทน (ล้านบาท)
เงินเดือนและโบนัส	157.93
เงินสมทบกองทุนสำรองเลี้ยงชีพ	3.57
ผลประโยชน์อื่นๆ (ถ้ามี)	71.48

### กองทุนสำรองเลี้ยงชีพ

บริษัทได้จัดตั้งกองทุนสำรองเลี้ยงชีพภายใต้การจัดการของบริษัทหลักทรัพย์จัดการกองทุน กิสโก้ จำกัด โดยมีวัตถุประสงค์เพื่อสร้างขวัญและกำลังใจให้แก่พนักงาน และเพื่อจูงใจให้พนักงานทำงานกับบริษัทในระยะยาว ทั้งนี้บริษัทได้เริ่มสมทบเงินเข้ากองทุนสำรองเลี้ยงชีพให้แก่พนักงานตั้งแต่วันที่ 1 มกราคม 2559 โดยปี 2565 มีจำนวนพนักงานที่เข้าร่วมกองทุนสำรองเลี้ยงชีพดังนี้

ชื่อบริษัท/บริษัทย่อย	มี/ไม่มี PVD	จำนวนพนักงานที่เข้าร่วม PVD (คน)	สัดส่วนพนักงานเข้าร่วม PVD/พนักงานทั้งหมด (%)
บริษัท บริษัท อินเตอร์ ฟาร์มา จำกัด (มหาชน)	มี	82	47%
บริษัท อินเตอร์ เวทต้า จำกัด	มี	19	86%
บริษัท โมเดอร์น ฟาร์มา จำกัด	มี	59	48%

## 7.6 ข้อมูลสำคัญอื่นๆ

### • เลาน์การบริษัท

เพื่อให้เป็นไปตามข้อกำหนดในมาตรา 89/15 ของพระราชบัญญัติหลักทรัพย์และตลาดหลักทรัพย์ พ.ศ. 2535 ที่ประชุมคณะกรรมการบริษัท ครั้งที่ 7/2564 เมื่อวันที่ 9 พฤศจิกายน 2564 มีมติแต่งตั้งนางสาวชมภูณัฐ มีหวัง ดำรงตำแหน่งเลาน์การบริษัท (รายละเอียดประวัติของเลาน์การบริษัทปรากฏตามเอกสารแนบ 1) โดยบทบาทและหน้าที่ความรับผิดชอบของเลาน์การบริษัทมีดังนี้

- 1) ปฏิบัติหน้าที่ด้วยความรับผิดชอบ ความระมัดระวัง และความซื่อสัตย์สุจริต เป็นไปตามกฎหมาย และกฎระเบียบอื่นที่เกี่ยวข้อง
- 2) ปฏิบัติหน้าที่จัดการประชุมคณะกรรมการบริษัทและประชุมผู้ถือหุ้นให้เป็นไปตามข้อบังคับของบริษัท
- 3) จัดทำ และเก็บรักษา ทะเบียนกรรมการ หนังสือนัดประชุมคณะกรรมการ รายงานการประชุมคณะกรรมการ หนังสือนัดประชุมผู้ถือหุ้น รายการการประชุมผู้ถือหุ้น และรายงานประจำปีของบริษัท
- 4) เก็บรักษารายงานการมีส่วนได้เสียที่รายงานโดยกรรมการ หรือ ผู้บริหาร และจัดส่งสำเนารายงานการมีส่วนได้เสียให้ประธานกรรมการ และประธานกรรมการตรวจสอบทราบภายใน 7 วัน นับแต่วันที่บริษัทได้รับรายงานนั้น
- 5) ติดต่อประสานงานกับหน่วยงานที่กำกับดูแล เช่น สำนักงานตลาดหลักทรัพย์ฯ และดูแลการเปิดเผยข้อมูลและรายงานสารสนเทศต่อหน่วยงานที่กำกับดูแล ให้ถูกต้องครบถ้วนตามกฎหมายเกณฑ์ของหน่วยงานที่กำกับดูแล

### • ผู้ควบคุมดูแลการทำบัญชี

บริษัทได้แต่งตั้งนางสาวนาฏยา นวลคล้าย ตำแหน่ง ผู้จัดการฝ่ายบัญชี เป็นผู้ควบคุมดูแลการทำบัญชี เมื่อวันที่ 1 มิถุนายน 2564 (รายละเอียดประวัติของควบคุมดูแลการทำบัญชี ปรากฏตามเอกสารแนบ 1)

### • ผู้ตรวจสอบภายใน

บริษัทได้แต่งตั้งบริษัท สำนักงาน เอ.เอ็ม.ที. โซลูชั่น จำกัด ซึ่งเป็นสำนักงานตรวจสอบจากภายนอก (Outsource) เพื่อกำหนดหน้าที่ตรวจสอบระบบการควบคุมภายในของบริษัทและประเมินความเสี่ยงของระบบควบคุมภายใน ซึ่งผู้ตรวจสอบภายในจะนำเสนอรายงานผลการตรวจสอบภายในต่อที่ประชุมคณะกรรมการตรวจสอบทุกไตรมาส และบริษัทได้ดำเนินการแก้ไขปรับปรุงและพัฒนาคุณภาพการควบคุมภายในอย่างต่อเนื่อง โดยบริษัท สำนักงาน เอ.เอ็ม.ที. โซลูชั่น จำกัด ได้มอบหมายให้ นายสุพจน์ ปานน้อย ตำแหน่ง กรรมการผู้จัดการ เป็นผู้รับผิดชอบหลักในการปฏิบัติหน้าที่ผู้ตรวจสอบภายในของบริษัท (รายละเอียดประวัติของผู้ตรวจสอบภายใน ปรากฏตามเอกสารแนบ 3) ทั้งนี้ บริษัท สำนักงาน เอ.เอ็ม.ที. โซลูชั่น จำกัด ได้เริ่มปฏิบัติงานตรวจสอบระบบการควบคุมภายในของบริษัทมาตั้งแต่ไตรมาสที่ 1 ปี 2565

### • หัวหน้างานกำกับดูแลการปฏิบัติงานของบริษัท (Compliance)

สำหรับงานกำกับดูแลการปฏิบัติงาน บริษัทได้มีการจัดตั้งหน่วยงานกำกับดูแลการปฏิบัติงานของบริษัทขึ้น ซึ่งงานกำกับดูแลการปฏิบัติงานจะอยู่ภายใต้การดูแลของหน่วยงานเลาน์การบริษัท โดยจะมีหน้าที่ความรับผิดชอบในการกำกับดูแลการดำเนินงานธุรกิจของบริษัทให้เป็นไปตามกฎหมาย กฎระเบียบ ข้อบังคับ นโยบาย และตามหลัก

กฎเกณฑ์และประกาศของสำนักงานคณะกรรมการกำกับหลักทรัพย์และตลาดหลักทรัพย์ ตลาดหลักทรัพย์แห่งประเทศไทย และหน่วยงานราชการอื่นๆที่เกี่ยวข้อง

#### • นักลงทุนสัมพันธ์

บริษัทจัดให้มีหน่วยงานนักลงทุนสัมพันธ์ เพื่อกำหนดที่ติดต่อสื่อสารกับนักลงทุนสถาบัน ผู้ถือหุ้น รวมทั้งนักวิเคราะห์หลักทรัพย์ และ/หรือหน่วยงานอื่นๆที่เกี่ยวข้องอย่างเท่าเทียมและเป็นปัจจุบัน โดยหากผู้ถือหุ้นต้องการข้อมูลเพิ่มเติม สามารถติดต่อเลขานุการบริษัท/นักลงทุนสัมพันธ์ของบริษัทได้ที่ หมายเลขโทรศัพท์ 02-634-0225 ต่อ 30 หรือผ่านทางอีเมล [ir@interpharma.co.th](mailto:ir@interpharma.co.th) นอกจากนี้ บริษัทยังเปิดโอกาสให้ผู้บริหารได้พบปะกับนักลงทุนรายย่อย นักลงทุนสถาบัน และนักวิเคราะห์อย่างสม่ำเสมอ เพื่อให้รับทราบผลการดำเนินงานงบการเงิน ฐานะการเงิน คำอธิบายและวิเคราะห์ของฝ่ายจัดการ (Management Discussion & Analysis) ตลอดจนแนวโน้มในอนาคต ในปี 2565 บริษัทได้จัดกิจกรรมในรูปแบบต่างๆ เพื่อนำเสนอผลการดำเนินงานและสื่อสารผ่านช่องทางต่างๆ ต่อนักวิเคราะห์ นักลงทุน ดังนี้

- บริษัทจัดระเบียบพบผู้ลงทุน (Opportunity Day) จัดโดยตลาดหลักทรัพย์แห่งประเทศไทย จำนวน 4 ครั้ง
- ผู้บริหารพบนักวิเคราะห์หลักทรัพย์ (Analyst Meeting) จำนวน 5 ครั้ง
- จัดทำ Press Release จำนวน 7 ครั้ง
- สัมภาษณ์พิเศษ จำนวน 4 ครั้ง
- ผู้บริหารพบกองทุน One on One จำนวน 7 ครั้ง
- แถลงข่าว จำนวน 2 ครั้ง
- สกู๊ปข่าว จำนวน 2 ครั้ง

#### • ผู้สอบบัญชี

ที่ประชุมสามัญผู้ถือหุ้นประจำปี 2565 เมื่อวันที่ 25 เมษายน 2565 ได้มีมติอนุมัติแต่งตั้ง บริษัท สำนักงาน อีวาย จำกัด เป็นผู้สอบบัญชีของบริษัท โดยมีรายชื่อผู้สอบบัญชีดังนี้

- |                                  |  |
|----------------------------------|--|
| 1. นางสาวศิริวรรณ นิตยดำรง       | ผู้สอบบัญชีรับอนุญาตเลขที่ 5906 และ/หรือ |
| 2. นางสาวกมลทิพย์ เลิศวิทย์วรเทพ | ผู้สอบบัญชีรับอนุญาตเลขที่ 4377 และ/หรือ |
| 3. นางสาวสาริดา รัตนานุรักษ์     | ผู้สอบบัญชีรับอนุญาตเลขที่ 4753 และ/หรือ |
| 4. นางสาวธิดา หิรัญประเสริฐวุฒิ  | ผู้สอบบัญชีรับอนุญาตเลขที่ 4799          |

ค่าตอบแทนผู้สอบบัญชีของบริษัทและบริษัทย่อย ที่จ่ายในปี 2565 มีรายละเอียดดังนี้

1. ค่าสอบบัญชี จำนวน 4,530,000 บาท
2. ค่าบริการอื่น จำนวน 680,000 บาท

ทั้งนี้ ค่าบริการอื่นๆ ประกอบด้วย

1. ค่าสอบทานความนิยม จำนวน 300,000 บาท
2. ค่าสอบทานการโอนถ่ายข้อมูลจากการขึ้นระบบบัญชีใหม่ 130,000 บาท
3. ค่าสอบทานการปรับรายการตามมาตรฐานการบัญชีชุดใหญ่ของบริษัทย่อย 100,000 บาท
4. ค่าตรวจสอบยอดยกมาของบริษัทย่อย 150,000 บาท

## 8. รายงานผลการดำเนินงานสำคัญด้านการกำกับดูแลกิจการ

### 8.1 สรุปผลการปฏิบัติหน้าที่ของคณะกรรมการในรอบปีที่ผ่านมา

คณะกรรมการบริษัทได้มีการทบทวนนโยบายการกำกับดูแลกิจการที่ดีเป็นประจำอย่างน้อยปีละ 1 ครั้ง ซึ่งในปี 2565 ที่ประชุมคณะกรรมการบริษัทครั้งที่ 10/2565 เมื่อวันที่ 16 ธันวาคม 2565 ได้พิจารณานุมัติแก้ไขปรับปรุงนโยบายการกำกับดูแลกิจการที่ดีให้เป็นไปตามหลักการกำกับดูแลกิจการที่ดีสำหรับบริษัทจดทะเบียนปี 2560 ของสำนักงานคณะกรรมการกำกับหลักทรัพย์และตลาดหลักทรัพย์ 2560 เพื่อเป็นแนวทางในการกำกับดูแลกิจการของบริษัท ทั้งนี้ บริษัทได้นำหลักปฏิบัติการกำกับดูแลกิจการที่ดีส่วนใหญ่มาปรับใช้เป็นแนวปฏิบัติของบริษัทแล้ว

#### 8.1.1 การสรรหา พัฒนา และประเมินผลการปฏิบัติหน้าที่ของคณะกรรมการ

##### (1) กรรมการอิสระ

###### ● คุณสมบัติกรรมการอิสระ

หลักเกณฑ์ในการคัดเลือกกรรมการอิสระอิงตามหลักเกณฑ์การคัดเลือกกรรมการบริษัท โดยคุณสมบัติของผู้ที่จะมาทำหน้าที่เป็นกรรมการอิสระ พิจารณาจากคุณสมบัติและลักษณะต้องห้ามของกรรมการตามพระราชบัญญัติบริษัทมหาชนจำกัด และกฎหมายว่าด้วยหลักทรัพย์และตลาดหลักทรัพย์ รวมถึงประกาศ ข้อบังคับ และ/หรือระเบียบที่เกี่ยวข้อง โดยกรรมการอิสระจะมีคุณวุฒิการศึกษา ความเชี่ยวชาญเฉพาะด้าน ประสบการณ์การทำงาน และความเหมาะสมอื่นๆ ประกอบกัน เพื่อนำเสนอต่อที่ประชุมผู้ถือหุ้นเพื่อพิจารณาแต่งตั้งเป็นกรรมการของบริษัทต่อไป ทั้งนี้ หากมีกรรมการอิสระคนหนึ่งคนใดพ้นจากตำแหน่งก่อนครบวาระ คณะกรรมการบริษัทอาจแต่งตั้งกรรมการอิสระที่มีคุณสมบัติตามที่กำหนดข้างต้นเข้ามาดำรงตำแหน่งแทน โดยกรรมการอิสระที่เข้าเป็นกรรมการแทนจะอยู่ในตำแหน่งได้เพียงเท่าวาระที่ยังเหลืออยู่ของกรรมการอิสระที่แทนแทน

ทั้งนี้ คณะกรรมการบริษัทได้กำหนดคุณสมบัติของกรรมการอิสระ ดังนี้

1. ถือหุ้นไม่เกินร้อยละ 1 ของจำนวนหุ้นที่มีสิทธิออกเสียงทั้งหมดของบริษัท บริษัทใหญ่ บริษัทย่อย บริษัทร่วม ผู้ถือหุ้นรายใหญ่ หรือผู้มีอำนาจควบคุมของบริษัท ทั้งนี้ให้นับรวมการถือหุ้นของผู้ที่เกี่ยวข้องของกรรมการอิสระรายนั้นๆ ด้วย
2. ไม่เป็นหรือเคยเป็นกรรมการที่มีส่วนร่วมบริหารงาน ลูกจ้าง พนักงาน ที่ปรึกษาที่ได้เงินเดือนประจำ หรือผู้มีอำนาจควบคุมของบริษัท บริษัทใหญ่ บริษัทย่อย บริษัทร่วม บริษัทย่อยลำดับเดียวกัน ผู้ถือหุ้นรายใหญ่ หรือของผู้มีอำนาจควบคุมของบริษัท เว้นแต่จะได้พ้นจากการมีลักษณะดังกล่าวมาแล้วไม่น้อยกว่า 2 ปีก่อนได้รับการแต่งตั้ง ทั้งนี้ ลักษณะต้องห้ามดังกล่าวไม่รวมถึงกรณีที่กรรมการอิสระเคยเป็นข้าราชการ หรือที่ปรึกษาของส่วนราชการซึ่งเป็นผู้ถือหุ้นรายใหญ่ หรือผู้มีอำนาจควบคุมของบริษัท
3. ไม่เป็นบุคคลที่มีความสัมพันธ์ทางสายโลหิต หรือโดยการจดทะเบียนตามกฎหมายในลักษณะที่เป็นบิดา มารดา คู่สมรส พี่น้อง และบุตร รวมทั้งคู่สมรสของบุตรของกรรมการรายอื่น ผู้บริหาร ผู้ถือหุ้นรายใหญ่ ผู้มีอำนาจควบคุม หรือบุคคลที่จะได้รับการเสนอให้เป็นกรรมการ ผู้บริหาร หรือผู้มีอำนาจควบคุมของบริษัท หรือบริษัทย่อย
4. ไม่มีหรือเคยมีความสัมพันธ์ทางธุรกิจกับบริษัท บริษัทใหญ่ บริษัทย่อย บริษัทร่วม ผู้ถือหุ้นรายใหญ่ หรือผู้มีอำนาจควบคุมของบริษัท ในลักษณะที่อาจเป็นการขัดขวางการใช้วิจารณญาณอย่างอิสระของตน รวมทั้งไม่เป็น หรือเคยเป็นผู้ถือหุ้นที่มีนัย หรือผู้มีอำนาจควบคุมของผู้ที่มีความสัมพันธ์ทางธุรกิจกับบริษัท บริษัทใหญ่ บริษัทย่อย บริษัทร่วม ผู้ถือหุ้นรายใหญ่ หรือผู้มีอำนาจควบคุมของบริษัท เว้นแต่จะได้พ้นจากการมีลักษณะดังกล่าวมาแล้วไม่น้อยกว่าสองปีก่อนได้รับการแต่งตั้ง

ความสัมพันธ์ทางธุรกิจดังกล่าว รวมถึงการทำรายการทางการเงินที่กระทำเป็นปกติเพื่อประกอบกิจการ การเช่าหรือให้เช่าอสังหาริมทรัพย์ รายการเกี่ยวกับสินทรัพย์หรือบริการ หรือการให้หรือรับความช่วยเหลือทางการเงินด้วยการรับหรือให้กู้ยืม ค่าประกัน การให้สินทรัพย์เป็นหลักประกันหนี้สิน รวมถึงพฤติการณ์อื่นใดในทำนองเดียวกัน ซึ่งเป็นผลให้บริษัทหรือคู่สัญญาได้มีการนี้ที่ต้องชำระต่ออีกฝ่ายหนึ่ง ตั้งแต่ร้อยละ 3 ของสินทรัพย์ที่มีตัวตนสุทธิของบริษัทหรือตั้งแต่ 20 ล้านบาทขึ้นไป แล้วแต่จำนวนใดจะต่ำกว่า ทั้งนี้ การคำนวณการหนี้ดังกล่าวให้เป็นไปตามวิธีการคำนวณมูลค่าของรายการที่เกี่ยวข้องกันตามประกาศ คณะกรรมการกำกับตลาดทุนว่าด้วยหลักเกณฑ์ในการทำรายการที่เกี่ยวข้องกัน โดยอนุโลมสำหรับการ พิจารณาการหนี้ดังกล่าว ให้นับรวมการหนี้ที่เกิดขึ้นในระหว่าง 1 ปีก่อนวันที่มีความสัมพันธ์ทางธุรกิจกับ บุคคลเดียวกัน

5. ไม่เป็นหรือเคยเป็นผู้สอบบัญชีของบริษัท บริษัทใหญ่ บริษัทย่อย บริษัทร่วม ผู้ถือหุ้นรายใหญ่ หรือผู้มีอำนาจ ควบคุมของบริษัท และไม่เป็นผู้ถือหุ้นที่มีนัย ผู้มีอำนาจควบคุม หรือหุ้นส่วนของสำนักงานสอบบัญชี ซึ่งมีผู้สอบบัญชีของบริษัท บริษัทใหญ่ บริษัทย่อย บริษัทร่วม ผู้ถือหุ้นรายใหญ่ หรือผู้มีอำนาจควบคุมของ บริษัทสังกัดอยู่ เว้นแต่จะได้พ้นจากการมีลักษณะดังกล่าวมาแล้วไม่น้อยกว่า 2 ปีก่อนได้รับการแต่งตั้ง
6. ไม่เป็นหรือเคยเป็นผู้ให้บริการทางวิชาชีพใดๆ ซึ่งรวมถึงการให้บริการเป็นที่ปรึกษากฎหมายหรือที่ปรึกษา การการเงิน ซึ่งได้รับค่าบริการเกินกว่าสองล้านบาทต่อปีจากบริษัท บริษัทใหญ่ บริษัทย่อย บริษัทร่วม ผู้ถือหุ้นรายใหญ่ หรือผู้มีอำนาจควบคุมของบริษัท และไม่เป็นผู้ถือหุ้นที่มีนัย ผู้มีอำนาจควบคุม หรือหุ้นส่วน ของผู้ให้บริการทางวิชาชีพนั้นด้วย เว้นแต่จะได้พ้นจากการมีลักษณะดังกล่าวมาแล้วไม่น้อยกว่า 2 ปีก่อน ได้รับการแต่งตั้ง
7. ไม่เป็นกรรมการที่ได้รับการแต่งตั้งขึ้นเพื่อเป็นตัวแทนของกรรมการของบริษัท ผู้ถือหุ้นรายใหญ่ หรือผู้ถือหุ้น ซึ่งเป็นผู้ที่เกี่ยวข้องกับผู้ถือหุ้นรายใหญ่
8. ไม่เป็นบุคคลซึ่งประกอบกิจการที่มีสภาพอย่างเดียวกันและเป็นการแข่งขันที่มีนัยกับกิจการของบริษัทหรือ บริษัทย่อย หรือเข้าเป็นหุ้นส่วนที่มีนัยในห้างหุ้นส่วน หรือเป็นกรรมการที่มีส่วนร่วมบริหารงาน ลูกจ้าง พนักงาน ที่ปรึกษาที่รับเงินเดือนประจำ หรือถือหุ้นเกินร้อยละ 1 ของจำนวนหุ้นที่มีสิทธิออกเสียงทั้งหมดของ บริษัทอื่น ซึ่งประกอบกิจการที่มีสภาพอย่างเดียวกันและเป็นการแข่งขันที่มีนัยกับกิจการของบริษัทหรือบริษัท ย่อย
9. ไม่มีลักษณะอื่นใดที่ทำให้ไม่สามารถให้ความเห็นอย่างเป็นอิสระเกี่ยวกับการดำเนินงานของบริษัท

กรรมการอิสระอาจได้รับมอบหมายจากคณะกรรมการบริษัทให้ตัดสินใจในการดำเนินกิจการของบริษัท บริษัท ใหญ่ บริษัทย่อย บริษัทร่วม บริษัทย่อยลำดับเดียวกัน ผู้ถือหุ้นรายใหญ่ หรือผู้มีอำนาจควบคุมของบริษัท โดยมีการ ตัดสินใจในรูปแบบขององค์คณะ (COLLECTIVE DECISION) ได้

ในกรณีที่บุคคลที่บริษัทให้ดำรงตำแหน่งกรรมการอิสระเป็นบุคคลที่มีหรือเคยมีความสัมพันธ์ทางธุรกิจหรือการ ให้บริการวิชาชีพเกินมูลค่าที่กำหนดตามข้อ (4) หรือข้อ (6) คณะกรรมการบริษัทอาจผ่อนผันให้ได้ หากเห็นว่าการแต่งตั้ง บุคคลดังกล่าวไม่มีผลกระทบต่อการปฏิบัติหน้าที่และการให้ความเห็นเป็นอิสระ และบริษัทได้เปิดเผยข้อมูลต่อไปในหนังสือ นัดประชุมผู้ถือหุ้นในวาระพิจารณาแต่งตั้งกรรมการอิสระดังกล่าวแล้ว

ก) ลักษณะความสัมพันธ์ทางธุรกิจหรือการให้บริการทางวิชาชีพ ที่ทำให้บุคคลดังกล่าวมีคุณสมบัติไม่เป็นไป ตามหลักเกณฑ์ที่กำหนด

ข) เหตุผลและความจำเป็นที่ยังคงหรือแต่งตั้งให้บุคคลดังกล่าวเป็นกรรมการอิสระ

ค) ความเห็นของคณะกรรมการบริษัทในการเสนอให้มีการแต่งตั้งบุคคลดังกล่าวเป็นกรรมการอิสระ

ทั้งนี้ กรรมการอิสระจะตรวจสอบและรับรองคุณสมบัติความเป็นอิสระของตนเอง อย่างน้อยปีละ 1 ครั้ง โดยจะแจ้งพร้อมกับการรายงานข้อมูลประวัติกรรมการ ณ สิ้นปี สำหรับจัดทำแบบแสดงรายการข้อมูลประจำปี (แบบ 56-1) และรายงานประจำปีของบริษัท

## (2) การสรรหาและแต่งตั้งกรรมการและผู้บริหารระดับสูงสุด

### ● คณะกรรมการบริษัท

คณะกรรมการสรรหาและพิจารณาค่าตอบแทนมีหน้าที่สรรหาบุคคลที่มีคุณสมบัติเหมาะสมกับธุรกิจของบริษัทเข้าเป็นกรรมการแทนกรรมการที่ครบกำหนดออกตามวาระหรือในกรณีอื่นๆ เสนอต่อคณะกรรมการบริษัทเพื่อพิจารณาคัดเลือกบุคคลที่จะได้รับการเสนอชื่อเข้ารับการเลือกตั้งและเสนอต่อที่ประชุมผู้ถือหุ้นเพื่อพิจารณาอนุมัติต่อไป โดยคณะกรรมการสรรหาและพิจารณาค่าตอบแทนคัดเลือกผู้ทรงคุณวุฒิและมีความเชี่ยวชาญจากหลากหลายอาชีพ มีภาวะผู้นำ วิสัยทัศน์กว้างไกล เป็นผู้มีความซื่อสัตย์สุจริต มีประวัติการทำงานโปร่งใส ไม่ต่างพร้อย รวมทั้งมีความสามารถในการแสดงความคิดเห็นอย่างเป็นอิสระ โดยคำนึงถึงองค์ประกอบสำคัญ ดังนี้

- 1) คุณลักษณะเฉพาะบุคคลของผู้ที่จะคัดเลือกเพื่อเสนอชื่อเป็นกรรมการในด้านต่างๆ คือ
  - ความมีคุณธรรมและความรับผิดชอบ (INTEGRITY AND ACCOUNTABILITY)
  - การตัดสินใจด้วยข้อมูลและเหตุผล (INFORMED JUDGMENT)
  - ความมีวุฒิภาวะและความมั่นคง เป็นผู้รับฟังที่ดีและกล้าแสดงความคิดเห็นที่แตกต่างและเป็นอิสระ
  - ยึดมั่นในการทำงานอย่างมีหลักการและมาตรฐานเยี่ยงมืออาชีพ
  - คุณลักษณะอื่นๆ ที่คณะกรรมการตรวจสอบเห็นว่ามีความสำคัญ
- 2) ความรู้ความชำนาญเฉพาะด้านที่จำเป็นต้องมีในคณะกรรมการ เพื่อให้คณะกรรมการสามารถกำหนดกลยุทธ์ นโยบาย และกำกับดูแลให้มีการปฏิบัติตามกลยุทธ์ได้อย่างมีประสิทธิภาพ อาทิเช่น
  - ความรู้ด้านวิทยาศาสตร์สุขภาพ (HEALTH SCIENCES)
  - ความรู้ทางบัญชีและการเงิน (ACCOUNTING AND FINANCE)
  - การบริหารจัดการองค์รวมถึงการบริหารจัดการด้านทรัพยากรมนุษย์ (ORGANIZATION AND HUMAN RESOURCE MANAGEMENT)
  - การบริหารความเสี่ยง (RISK MANAGEMENT)
  - การจัดการในภาวะวิกฤต (CRISIS MANAGEMENT)
  - ความรู้เกี่ยวกับธุรกิจของบริษัท (INDUSTRY KNOWLEDGE)
  - ความรู้ด้านการตลาดทั้งภายในและระหว่างประเทศ (STRATEGIC-DOMESTIC AND INTERNATIONAL MARKETING)
  - การกำหนดวิสัยทัศน์และกลยุทธ์ (STRATEGIC PLANNING)
  - ความรู้และความชำนาญเฉพาะด้านอื่นๆ ที่คณะกรรมการบริษัทเห็นว่าจำเป็นต่อการดำเนินธุรกิจของบริษัทในระยะ 3-5 ปี ข้างหน้า รวมถึงความรู้ที่เกี่ยวข้องกับกลยุทธ์ในการดำเนินธุรกิจของบริษัท เช่น ความรู้เกี่ยวกับข้อกำหนดกฎหมายที่เกี่ยวข้องกับธุรกิจอาชีวอนามัยและความปลอดภัย (HEALTH AND SAFETY REGULATIONS), การวิจัยและพัฒนา (RESEARCH & DEVELOPMENT), ความรู้เกี่ยวกับการพาณิชย์อิเล็กทรอนิกส์ต่าง ๆ (E-COMMERCE) หรือ การควบรวมกิจการ (MERGER & ACQUISITION) เป็นต้น

### ● ผู้บริหารระดับสูงสุด

บริษัทมีนโยบายที่จะสรรหาผู้บริหารโดยคัดเลือกบุคคลที่มีความรู้ ความสามารถ และมีประสบการณ์ที่เกี่ยวข้องกับธุรกิจ โดยดำเนินการคัดเลือกตามระเบียบเกี่ยวกับการบริหารทรัพยากรบุคคล และจะต้องได้รับการอนุมัติจากคณะกรรมการบริษัทหรือบุคคลที่คณะกรรมการบริษัทมอบหมาย

ในการสรรหาผู้มาดำรงตำแหน่งประธานเจ้าหน้าที่บริหาร คณะกรรมการสรรหาและพิจารณาคำตอบแทนจะเป็นผู้พิจารณากลับกรองสรรหาบุคคลที่มีคุณสมบัติครบถ้วนเหมาะสม มีความรู้ ความสามารถ และประสบการณ์ที่เป็นประโยชน์ต่อการดำเนินงานของบริษัท มีความเข้าใจในธุรกิจของบริษัทเป็นอย่างดี และสามารถบริหารงานให้บรรลุวัตถุประสงค์ และเป้าหมายที่บริษัทกำหนดไว้ได้ และนำเสนอต่อคณะกรรมการบริษัทเพื่อพิจารณาอนุมัติต่อไป

ทั้งนี้ ประธานเจ้าหน้าที่บริหารได้รับมอบหมายให้เป็นผู้บรรจุและแต่งตั้งบุคคลที่มีความรู้ ความสามารถ และประสบการณ์ในธุรกิจของบริษัท เข้าเป็นพนักงานในระดับต่างๆ นอกจากนี้ การแต่งตั้งหัวหน้าหรือผู้รับผิดชอบเกี่ยวกับงานด้านการตรวจสอบและการควบคุมภายใน จะต้องได้รับความเห็นชอบจากคณะกรรมการตรวจสอบก่อน

### ● แผนการสืบทอดตำแหน่ง

คณะกรรมการบริษัทเห็นความสำคัญและสนับสนุนให้มีการพัฒนาแผนการสืบทอดตำแหน่งประธานเจ้าหน้าที่บริหาร และ/หรือ ผู้บริหารในตำแหน่งที่มีความสำคัญ ซึ่งเป็นส่วนหนึ่งในยุทธศาสตร์การวางแผนทรัพยากรมนุษย์ โดยได้พิจารณากำหนดตัวบุคคลเพื่อรองรับแผนสืบทอดงานโดยกำหนดให้ผู้บริหารในระดับสองลงไป เป็นผู้ทำหน้าที่แทนชั่วคราว แต่สำหรับกรณีการให้คณะกรรมการบริษัทพิจารณาตามความเหมาะสม เพื่อให้มั่นใจว่าบริษัทได้ผู้บริหารที่มีความเป็นมืออาชีพและบริหารงานได้

### (3) การประเมินผลการปฏิบัติงานและการพัฒนาความรู้

เพื่อให้เป็นไปตามหลักการกำกับดูแลกิจการที่ดี บริษัทได้กำหนดให้คณะกรรมการบริษัททำการประเมินตนเองเพื่อใช้เป็นกรอบในการตรวจสอบการปฏิบัติงานในหน้าที่ของคณะกรรมการอย่างสม่ำเสมอ ซึ่งในปี 2565 บริษัทได้จัดทำแบบประเมินตามแนวทางของตลาดหลักทรัพย์แห่งประเทศไทยจำนวน 4 แบบ ประกอบด้วย แบบประเมินตนเองของคณะกรรมการทั้งคณะ/ แบบประเมินตนเองของคณะกรรมการรายบุคคล/ แบบประเมินตนเองคณะกรรมการชุดย่อย (กรรมการชุดย่อยประเมินการทำงานของคณะกรรมการชุดย่อยที่ตนเองดำรงตำแหน่ง) / แบบประเมินผลงานของประธานเจ้าหน้าที่บริหาร (กรรมการที่ไม่เป็นผู้บริหารจะประเมินการทำงานของประธานเจ้าหน้าที่บริหาร) โดยแบบประเมินผลทั้ง 4 แบบ มีเกณฑ์การประเมินผล คิดเป็นร้อยละจากคะแนนเต็มในแต่ละข้อทั้งหมด ตามหลักเกณฑ์ คือ มากกว่าร้อยละ 91-100 = ดีเยี่ยม, มากกว่าร้อยละ 81-90 = ดีมาก, มากกว่าร้อยละ 71-80 = ดี, มากกว่าร้อยละ 60-70 = พอใช้, ต่ำกว่าร้อยละ 59 = ควรปรับปรุง โดยสรุปผลการประเมินได้ ดังนี้

**1) แบบประเมินตนเองของคณะกรรมการทั้งคณะ** ประกอบด้วย 6 หัวข้อ คือ (1) โครงสร้างและคุณสมบัติของคณะกรรมการ (2) บทบาท หน้าที่ และความรับผิดชอบของคณะกรรมการ (3) การประชุมคณะกรรมการ (4) การทำหน้าที่ของกรรมการ (5) ความสัมพันธ์กับฝ่ายจัดการ (6) การพัฒนาตนเองของกรรมการและการพัฒนาผู้บริหาร สรุปผลการประเมินตนเองของคณะกรรมการทั้งคณะ ในภาพรวม 6 หัวข้อ เห็นว่าการดำเนินการส่วนใหญ่จัดทำได้ดีเยี่ยมและมีความเหมาะสมที่สุด มีคะแนนเฉลี่ยอยู่ในเกณฑ์ดีเยี่ยม เท่ากับร้อยละ 95.52

**2) แบบประเมินตนเองของคณะกรรมการรายบุคคล** ประกอบด้วย 3 หัวข้อ คือ (1) โครงสร้างและคุณสมบัติของคณะกรรมการ (2) การประชุมคณะกรรมการ (3) บทบาท หน้าที่ และความรับผิดชอบของกรรมการ สรุปผลการประเมินคณะกรรมการผลรายบุคคล ในภาพรวม 3 หัวข้อ เห็นว่ากรรมการส่วนใหญ่ถือปฏิบัติเป็นประจำ คะแนนเฉลี่ยอยู่ในเกณฑ์ดีเยี่ยม เท่ากับร้อยละ 93.93

**3) แบบประเมินตนเองของคณะกรรมการชุดย่อย** ประกอบด้วย 3 หัวข้อ คือ (1) โครงสร้างและคุณสมบัติของคณะกรรมการ เพื่อทำให้การทำงานของคณะกรรมการมีประสิทธิภาพ (2) การประชุมคณะกรรมการ เพื่อให้คณะกรรมการสามารถปฏิบัติหน้าที่ในการประชุมได้อย่างมีประสิทธิภาพ (3) บทบาท หน้าที่ และความรับผิดชอบของกรรมการ เพื่อให้คณะกรรมการได้ทบทวนการปฏิบัติหน้าที่และความรับผิดชอบตามกฎบัตรของคณะกรรมการชุดย่อย สรุปผลการประเมินคณะกรรมการผลรายบุคคล ทั้ง 5 คณะ เห็นว่า มีการดำเนินการอย่างมีประสิทธิภาพ ดังมีรายละเอียดดังนี้

3.1 คณะกรรมการตรวจสอบ มีคะแนนเฉลี่ย อยู่ในเกณฑ์ดีเยี่ยม เท่ากับร้อยละ 98.66

3.2 คณะกรรมการสรรหาและพิจารณาคำตอบแทน มีคะแนนเฉลี่ย อยู่ในเกณฑ์ดีเยี่ยม เท่ากับร้อยละ 99.22

3.3 คณะกรรมการบริหารความเสี่ยง มีคะแนนเฉลี่ย อยู่ในเกณฑ์ดีมาก เท่ากับร้อยละ 88.13

3.4 คณะกรรมการบรรษัทภิบาลและการพัฒนาความยั่งยืน มีคะแนนเฉลี่ย อยู่ในเกณฑ์ดีเยี่ยม เท่ากับร้อยละ 95.76

3.5 คณะกรรมการบริหาร มีคะแนนเฉลี่ย อยู่ในเกณฑ์ดีเยี่ยม เท่ากับร้อยละ 94.78

**4) แบบประเมินผลงานของประธานเจ้าหน้าที่บริหาร** ประกอบด้วย 10 หัวข้อ คือ (1) ความเป็นผู้นำ (2) การกำหนดกลยุทธ์ (3) การปฏิบัติตามกลยุทธ์ (4) การวางแผนและผลปฏิบัติทางการเงิน (5) ความสัมพันธ์กับคณะกรรมการ (6) ความสัมพันธ์กับภายนอก (7) การบริหารงานและความสัมพันธ์กับบุคลากร (8) การสืบทอดตำแหน่ง (9) ความรู้ด้านผลิตภัณฑ์และบริการ (10) คุณลักษณะส่วนตัว สรุปผลการประเมินผลงานของประธานเจ้าหน้าที่บริหาร เห็นว่าประธานเจ้าหน้าที่บริหารได้ปฏิบัติหน้าที่อย่างดีและมีความเหมาะสม คะแนนเฉลี่ยอยู่ในเกณฑ์ดีเยี่ยม เท่ากับร้อยละ 94.07

ทั้งนี้ คณะกรรมการบริษัท ได้มีความเห็นให้มีการพัฒนาการปฏิบัติงานของคณะกรรมการบริษัทอย่างต่อเนื่อง โดยให้มีการพัฒนาและฝึกอบรมที่เกี่ยวข้อง เพื่อเพิ่มประสิทธิภาพ ประสิทธิผล และยกระดับการปฏิบัติงาน ให้เป็นไปตามแนวทางมาตรฐานสากล และตามที่ตลาดหลักทรัพย์แห่งประเทศไทย และหน่วยงานที่เกี่ยวข้องได้กำหนดไว้

#### การพัฒนากฎหมายและผู้บริหาร

คณะกรรมการบริษัทสนับสนุนและส่งเสริมการพัฒนาความรู้ให้แก่กรรมการบริษัทเข้าร่วมอบรมหลักสูตรต่างๆ ที่เป็นประโยชน์ต่อการปฏิบัติหน้าที่ของคณะกรรมการ ให้ได้ความรู้ที่ทันต่อเหตุการณ์ นวัตกรรม การบริหารจัดการแนวใหม่ของธุรกิจที่มีการแข่งขันตลอดเวลา สามารถนำความรู้มาปรับใช้ให้เหมาะสม ซึ่งกรรมการของบริษัททุกท่านได้ผ่านการอบรมหลักสูตรกรรมการจากสถาบันกรรมการบริษัทไทย (IOD) ในปี 2565 กรรมการที่เข้าร่วมอบรมหลักสูตรกรรมการจากสถาบันกรรมการบริษัทไทย (IOD) มีรายละเอียดดังนี้

รายชื่อ	หลักสูตรที่เข้ารับการอบรม
1. ดร. เปาว์ ศรีประเสริฐสูง	Director Accreditation Program (DAP) รุ่น 109/2022
2. นางอภรณ์มณ โพรศรี	Director Accreditation Program (DAP) รุ่น 199/2022
2. นางณัฐรินทร์ พลพิษณ์	Director Accreditation Program (DAP) รุ่น 199/2022
3. ดร. ณัฐ อธิวิทวัส	Director Accreditation Program (DAP) รุ่น 199/2022

#### 8.1.2 การประชุมและการจ่ายค่าตอบแทนของคณะกรรมการ

##### (1) การประชุมคณะกรรมการบริษัทและคณะกรรมการชุดย่อย สำหรับปี 2565

กรรมการ	ปี 2565							
	BOD	AC	NRC	CG/SD	RMC	Excom	AGM	EGM
1. ศ. คลินิกเกียรติคุณ นพ. อุดม คชินทร	10/10	-	-	2/2	-	-	1	1
2. นายถาวร ศิลาอ่อน	10/10	4/4	2/2	2/2	-	-	1	1
3. ศ. ดร. คินสณีย์ ไชยโรจน์	10/10	4/4	-	2/2	1/1	-	1	1
4. ดร. เปาว์ ศรีประเสริฐสูง	10/10	4/4	2/2	2/2	-	-	1	1
5. ดร. ตฤณวรรณธ์ ธนนิธิพันธ์	10/10	-	2/2	-	1/1	5/5	1	1
6. นางสาวนภาพรณ เดชอัครราช	10/10	-	-	-	1/1	5/5	1	1
7. นางสุภาภรณ์ ฤกษ์พิทักษ์พาณิชย์ <sup>1</sup>	6/6				1/1	3/3	1	1
8. นางอภรณ์มณ โพรศรี <sup>2</sup>	5/5	-	-	-	-	5/5	-	-
9. นางณัฐรินทร์ พลพิษณ์ <sup>3</sup>	5/5	-	-	-	-	2/2	-	-

กรรมการ	ปี 2565							
	BOD	AC	NRC	CG/SD	RMC	Excom	AGM	EGM
10. นางสาวชนกนุช มีหวัง <sup>4</sup>	1/1	-	-	-	-	-	-	-
11. ดร. ญัฐ อริวิภา <sup>5</sup>	4/4	-	-	-	-	-	-	-
12. นายเทอดเกียรติ พร้อมมูล <sup>6</sup>	3/3	-	-	-	-	-	-	-
13. นายดรานันท์ แจ่มใส <sup>7</sup>	-	-	-	-	-	2/2	-	-

BOD = คณะกรรมการบริษัท AC = คณะกรรมการตรวจสอบ RMC = คณะกรรมการบริหารความเสี่ยง  
NRC = คณะกรรมการสรรหาและพิจารณาค่าตอบแทน CG/SD = คณะกรรมการบรรษัทภิบาลและการพัฒนาความยั่งยืน  
Excom = คณะกรรมการบริหาร AGM = ประชุมสามัญผู้ถือหุ้น EGM = ประชุมวิสามัญผู้ถือหุ้น

**หมายเหตุ:**

- <sup>1</sup> นางสาวสุภาภรณ์ ฤกษ์พิทักษ์พานิช ได้ลาออกจากตำแหน่งกรรมการบริษัทและกรรมการชุดย่อย เมื่อวันที่ 10 สิงหาคม 2565
- <sup>2</sup> นางอภรณ์ พันธ์ศรี ได้รับแต่งตั้งเป็นกรรมการเข้าใหม่ตามมติที่ประชุมวิสามัญผู้ถือหุ้น ครั้งที่ 1/2565 เมื่อวันที่ 20 กรกฎาคม 2565
- <sup>3</sup> นางณัฐรินทร์ พลพิษณุ ได้รับแต่งตั้งเป็นกรรมการเข้าใหม่ตามมติที่ประชุมวิสามัญผู้ถือหุ้น ครั้งที่ 1/2565 เมื่อวันที่ 20 กรกฎาคม 2565 และได้รับแต่งตั้งเป็นกรรมการบริหารความเสี่ยงและกรรมการบริหาร ตามมติที่ประชุมคณะกรรมการบริษัท ครั้งที่ 6/2565 เมื่อวันที่ 9 สิงหาคม 2565
- <sup>4</sup> นางสาวชนกนุช มีหวัง ได้รับแต่งตั้งเป็นกรรมการเข้าใหม่ตามมติที่ประชุมวิสามัญผู้ถือหุ้น ครั้งที่ 1/2565 เมื่อวันที่ 20 กรกฎาคม 2565 และได้ลาออกจากตำแหน่งกรรมการบริษัทเมื่อวันที่ 10 สิงหาคม 2565
- <sup>5</sup> ดร. ญัฐ อริวิภา ได้รับแต่งตั้งเป็นกรรมการบริษัทแทนนางสาวชนกนุช มีหวัง ตามมติที่ประชุมคณะกรรมการบริษัท ครั้งที่ 6/2565 เมื่อวันที่ 9 สิงหาคม 2565
- <sup>6</sup> นายเทอดเกียรติ พร้อมมูล ได้รับแต่งตั้งเป็นกรรมการบริษัทแทนนางสาวสุภาภรณ์ ฤกษ์พิทักษ์พานิช ตามมติที่ประชุมคณะกรรมการบริษัท ครั้งที่ 6/2565 เมื่อวันที่ 9 สิงหาคม 2565 และได้ลาออกจากตำแหน่งกรรมการบริษัทเมื่อวันที่ 1 ธันวาคม 2565
- <sup>7</sup> นายดรานันท์ แจ่มใส ได้รับแต่งตั้งเป็นกรรมการบริหาร ตามมติที่ประชุมคณะกรรมการบริษัท ครั้งที่ 6/2565 เมื่อวันที่ 9 สิงหาคม 2565

## (2) ค่าตอบแทนรายเดือน และเบี้ยประชุม

### นโยบายกำหนดค่าตอบแทนกรรมการ

บริษัทได้กำหนดนโยบายในการกำหนดค่าตอบแทนของกรรมการให้มีความสอดคล้องกับกลยุทธ์และเป้าหมายระยะยาวของบริษัท โดยพิจารณาจากประสบการณ์ การหน้าที่ ขอบเขตของบทบาทและความรับผิดชอบ (accountability and responsibility) รวมถึงประโยชน์ที่คาดว่าจะได้รับ กรรมการที่ได้รับมอบหมายหน้าที่และความรับผิดชอบเพิ่มขึ้น เช่น เป็นสมาชิกของคณะกรรมการชุดย่อยจะได้รับค่าตอบแทนเพิ่มที่เหมาะสมด้วย ทั้งนี้ อัตราค่าตอบแทนของกรรมการเป็นอัตราที่เปรียบเทียบกับธุรกิจอุตสาหกรรมเดียวกัน ซึ่งคณะกรรมการบริษัทได้มอบหมายให้คณะกรรมการสรรหาและพิจารณาค่าตอบแทนพิจารณาโครงสร้างและอัตราค่าตอบแทนกรรมการทั้งรูปแบบที่เป็นตัวเงินและไม่ใช้ตัวเงินให้มีความเหมาะสม ทั้งค่าตอบแทนในอัตราคงที่ (เช่น ค่าตอบแทนประจำ ค่าเบี้ยประชุม) และค่าตอบแทนตามผลดำเนินงานของบริษัท (เช่น โบนัส บำเหน็จ) และเสนอต่อที่ประชุมคณะกรรมการบริษัทเพื่อพิจารณาและนำเสนอต่อที่ประชุมผู้ถือหุ้นเพื่อขออนุมัติเป็นประจำปี

ในปี 2565 ที่ประชุมสามัญผู้ถือหุ้นประจำปี 2565 ซึ่งประชุมเมื่อวันที่ 25 เมษายน 2565 ได้พิจารณานอุมัติค่าตอบแทนรายเดือนและค่าเบี้ยประชุมของคณะกรรมการบริษัท และคณะกรรมการชุดย่อย ดังนี้

รายละเอียด	ปี 2565	
<b>ค่าตอบแทนรายเดือน (คน:เดือน)</b>		
● ประธาน	30,000	บาท/คน/เดือน
● กรรมการ	20,000	บาท/คน/เดือน
<b>ค่าเบี้ยประชุม</b> สำหรับกรรมการที่ไม่เป็นผู้บริหาร (บาท : ครั้ง) (จ่ายเฉพาะผู้เข้าร่วมประชุมเท่านั้น) <u>คณะกรรมการบริษัท</u>		
● ประธาน	20,000	บาท/ครั้ง/คน
● กรรมการ	15,000	บาท/ครั้ง/คน
<u>คณะกรรมการตรวจสอบ</u>		
● ประธาน	22,500	บาท/ครั้ง/คน
● กรรมการ	15,000	บาท/ครั้ง/คน
<u>คณะกรรมการสรรหาและพิจารณาค่าตอบแทน</u>		
● ประธาน	15,000	บาท/ครั้ง/คน
● กรรมการ	10,000	บาท/ครั้ง/คน
<u>คณะกรรมการบรรษัทภิบาลและพัฒนาสู่ความยั่งยืน</u>		
● ประธาน	15,000	บาท/ครั้ง/คน
● กรรมการ	10,000	บาท/ครั้ง/คน
<u>คณะกรรมการบริหารความเสี่ยง</u>		
● ประธาน	15,000	บาท/ครั้ง/คน
● กรรมการ	10,000	บาท/ครั้ง/คน

ทั้งนี้ กรรมการที่ดำรงตำแหน่งบริหารหรือพนักงานของบริษัทจะไม่ได้รับค่าตอบแทนรายเดือนและเบี้ยประชุมในการดำรงตำแหน่งกรรมการดังกล่าวข้างต้น เนื่องจากได้รับค่าตอบแทนจากบริษัทเป็นเงินเดือนในฐานะพนักงานของบริษัทแล้ว

#### โบนัสกรรมการบริษัท หรือผลประโยชน์ตอบแทนในลักษณะอื่น

คณะกรรมการเป็นผู้มีอำนาจในการจัดสรรเงินค่าตอบแทนดังกล่าวสำหรับปี 2565 ให้แก่กรรมการบริษัทตามความเหมาะสม ทั้งนี้ ในการพิจารณากำหนดค่าตอบแทนกรรมการบริษัท จะต้องคำนึงถึงผลประโยชน์ประกอบกิจการของบริษัทในปีที่ผ่านมา ประกอบกับการเปรียบเทียบกับบริษัทซึ่งอยู่ในอุตสาหกรรมประเภทเดียวกับบริษัท และค่าตอบแทนที่ควรจะได้รับตามขนาดธุรกิจที่ใกล้เคียงกันกับบริษัท รวมถึงพิจารณาจากการขยายตัวทางธุรกิจและการเติบโตทางผลกำไรของบริษัท นอกจากนี้ เมื่อรวมค่าตอบแทนรายเดือน เบี้ยประชุม โบนัสกรรมการบริษัท หรือผลประโยชน์ตอบแทนในลักษณะอื่นของคณะกรรมการ รวมกันแล้วจะต้องไม่เกิน 3,000,000 บาทต่อปี

บริษัทจ่ายค่าตอบแทนให้แก่กรรมการแต่ละท่าน สำหรับปี 2565 ดังนี้

รายชื่อกรรมการ	ตำแหน่ง	ค่าตอบแทนรายเดือน	ค่าเบี้ยประชุม (บาท) (จ่ายเฉพาะผู้เข้าร่วมประชุมเท่านั้น)					รวม (บาท)
			คณะกรรมการบริษัท	คณะกรรมการตรวจสอบ	คณะกรรมการสรรหาและพิจารณา ค่าตอบแทน	คณะกรรมการ บริษัทกิตติคุณและ พัฒนาความยั่งยืน	คณะกรรมการ บริหารความ เสี่ยง	
1. ศ. คลินิกเกียรติคุณ นพ. อุดม คชินทร	ประธานกรรมการ/ กรรมการอิสระ	360,000.00	200,000.00	-	-	30,000.00	-	590,000.00
2. นายถาวร ศิลาอ่อน	กรรมการอิสระ	240,000.00	150,000.00	90,000.00	30,000.00	20,000.00	-	530,000.00
3. ศ. ดร. ศันสนีย์ ไซโยรัตน์	กรรมการอิสระ	240,000.00	150,000.00	60,000.00	-	20,000.00	15,000.00	485,000.00
4. ดร. เปาว์ ศรีประเสริฐสุข	กรรมการอิสระ	240,000.00	150,000.00	60,000.00	20,000.00	20,000.00	-	490,000.00
5. ดร. ญัฐ อริวิภาส <sup>1</sup>	กรรมการ	94,193.55	60,000.00	-	-	-	-	154,193.55
6. นายเทอดเกียรติ พร้อมมูล <sup>2</sup>	กรรมการ	74,193.55	45,000.00	-	-	-	-	119,193.55
7. ดร. ตฤณวรรณ ธนิตนิธิพันธ์	กรรมการที่เป็นผู้บริหาร*	-	-	-	-	-	-	-
8. นางสาวนภาพรณ เดชอัคราช	กรรมการที่เป็นผู้บริหาร*	-	-	-	-	-	-	-
9. นางอภิรต มณ โปธิศรี	กรรมการที่เป็นผู้บริหาร*	-	-	-	-	-	-	-
10. นางณัฐรินทร์ พลพิชน์	กรรมการที่เป็นผู้บริหาร*	-	-	-	-	-	-	-
รวมเป็นเงิน		1,248,387.10	755,000.00	210,000.00	50,000.00	90,000.00	15,000.00	2,368,387.10

หมายเหตุ:

<sup>1</sup> ดร. ญัฐ อริวิภาส เข้าดำรงตำแหน่งเป็นกรรมการบริษัทแทนนางสาวชมภูณัฐ มีหวัง โดยมีผลตั้งแต่วันที่ 10 สิงหาคม 2565

<sup>2</sup> นายเทอดเกียรติ พร้อมมูล เข้าดำรงตำแหน่งเป็นกรรมการบริษัทแทนนางสาวสุภาภรณ์ ฤกษ์พิทักษ์พานิช โดยมีผลตั้งแต่วันที่ 10 สิงหาคม 2565 และได้ลาออกจากตำแหน่งกรรมการบริษัท เมื่อวันที่ 1 ธันวาคม 2565

\* กรรมการที่เป็นผู้บริหาร จะไม่ได้รับค่าตอบแทนรายเดือนและค่าเบี้ยประชุม เนื่องจากได้รับค่าตอบแทนในฐานะพนักงานบริษัทแล้ว

### 8.1.3 การกำกับดูแลบริษัทย่อยและบริษัทร่วม

ก) กลไกการกำกับดูแลบริษัทย่อยและบริษัทร่วม

1. บริษัทมีนโยบายลงทุนในธุรกิจที่มีความเกี่ยวเนื่องกับธุรกิจหลักของบริษัทที่มีศักยภาพในการสร้างผลกำไร และมีโอกาสในการเจริญเติบโต เพื่อเพิ่มความสามารถในการทำกำไรของบริษัท หรือเป็นธุรกิจที่เอื้อประโยชน์ (Synergy) ให้แก่บริษัท โดยตระหนักถึงผลตอบแทนที่จะได้รับจากการลงทุน ผ่านการควบคุมและกำกับดูแลการบริหารงานในบริษัทย่อย เสมือนเป็นหน่วยงานหนึ่งของบริษัท ตลอดจนติดตามการบริหารงานเพื่อดูแลรักษาผลประโยชน์ในเงินลงทุนของบริษัทได้อย่างต่อเนื่องและยั่งยืน ตลอดจนการสร้างมูลค่าเพิ่มและความเชื่อมั่นให้กับผู้มีส่วนได้เสียของบริษัท ดังนั้น บริษัทจึงได้กำหนดนโยบายการควบคุมและกำกับดูแลบริษัทย่อยและบริษัทร่วมที่บริษัทเข้าไปลงทุน โดยมีรายละเอียดต่อไปนี้ บริษัทกำหนดโครงสร้างการบริหารจัดการบริษัทย่อยและบริษัทร่วมเพื่อควบคุมดูแลการจัดการและรับผิดชอบการดำเนินงานของบริษัทย่อยและบริษัทร่วม ดังนี้

การเสนอชื่อบุคคลเป็นกรรมการและผู้บริหารของบริษัทย่อยและบริษัทร่วม

1.1 บริษัทจะส่งบุคคลที่ได้รับความเห็นชอบจากที่ประชุมคณะกรรมการบริษัทเข้าร่วมเป็นกรรมการและผู้บริหารในบริษัทย่อยและบริษัทร่วม เพื่อควบคุมดูแลและกำหนดนโยบายการบริหารงานเสมือนเป็นหน่วยงานหนึ่งของบริษัท โดยจำนวนบุคคลที่จะเข้าร่วมเป็นกรรมการในบริษัทย่อยเป็นไปตามสัดส่วนการถือหุ้นของบริษัท ในบริษัทย่อยหรือเป็นไปตามข้อตกลงร่วมกันเป็นสำคัญ สำหรับการลงทุนในบริษัทร่วม บริษัทไม่มีนโยบายเข้าไปควบคุมมากนัก การส่งตัวแทนเข้าร่วมเป็นกรรมการของบริษัทร่วมจะพิจารณาตามความเหมาะสม และขึ้นกับข้อตกลงร่วมกันเป็นสำคัญ โดยบุคคลดังกล่าวต้องมีคุณสมบัติและประสบการณ์ที่เหมาะสมในการบริหารกิจการของบริษัทย่อยและบริษัทร่วมนั้นๆ

1.2 ขอบเขตหน้าที่ความรับผิดชอบของกรรมการและผู้บริหารในบริษัทย่อยและบริษัทร่วม

- ติดตามการดำเนินงานของบริษัทย่อยและบริษัทร่วมอย่างใกล้ชิดเพื่อให้เป็นไปตามเป้าหมายของบริษัทได้กำหนดไว้
- ปฏิบัติหน้าที่ตามที่คณะกรรมการของบริษัทย่อยและบริษัทร่วม และ/หรือที่ประชุมผู้ถือหุ้นของบริษัทย่อยหรือบริษัทร่วมนั้นกำหนด
- พิจารณาและออกเสียงในการประชุมคณะกรรมการของบริษัทย่อยและบริษัทร่วมในเรื่องที่เกี่ยวกับการดำเนินงานทั่วไปตามธุรกิจปกติของบริษัทย่อยและบริษัทร่วมนั้น ตามแต่ที่กรรมการและผู้บริหารของบริษัทย่อยและบริษัทร่วมจะเห็นสมควร เพื่อประโยชน์สูงสุดของบริษัทย่อย บริษัทร่วมและบริษัท ยกเว้นการพิจารณาและออกเสียงในเรื่องดังต่อไปนี้ จะต้องได้รับความเห็นชอบจากคณะกรรมการบริษัท และ/หรือที่ประชุมผู้ถือหุ้นของบริษัท แล้วแต่กรณีก่อนดำเนินการ
  - (1) การทำรายการของบริษัทย่อย ตามประกาศรายการที่เกี่ยวข้องกัน<sup>8</sup>และประกาศการได้มาและจำหน่ายไป<sup>9</sup>
  - (2) การทำรายการซึ่งอาจมีผลกระทบอย่างมีนัยสำคัญต่อฐานะการเงินและผลการดำเนินงานของบริษัทย่อย ได้แก่

<sup>8</sup> ประกาศรายการที่เกี่ยวข้องกัน หมายถึง ประกาศคณะกรรมการกำกับตลาดทุนที่ ทจ.21/2551 เรื่อง หลักเกณฑ์ในการทำรายการที่เกี่ยวข้องกัน และประกาศคณะกรรมการตลาดหลักทรัพย์ เรื่อง การเปิดเผยข้อมูลและการปฏิบัติการของบริษัทจดทะเบียนในรายการที่เกี่ยวข้องกัน พ.ศ. 2546 และที่แก้ไขเพิ่มเติม

<sup>9</sup> ประกาศรายการได้มาและจำหน่ายไป หมายถึง ประกาศคณะกรรมการกำกับตลาดทุน ที่ ทจ. 20/2551 เรื่อง หลักเกณฑ์ในการทำรายการที่มีนัยสำคัญที่เข้าข่ายเป็นการได้มาหรือจำหน่ายไปซึ่งหลักทรัพย์ และประกาศคณะกรรมการตลาดหลักทรัพย์แห่งประเทศไทย เรื่อง การเปิดเผยข้อมูลและการปฏิบัติการของบริษัทจดทะเบียนในการได้มาหรือจำหน่ายไปซึ่งหลักทรัพย์ พ.ศ. 2547 และที่แก้ไขเพิ่มเติม

- การขายหรือโอนกิจการของบริษัทย่อยทั้งหมดหรือบางส่วนที่เป็นสาระสำคัญให้แก่บุคคลอื่น
  - การซื้อหรือรับโอนกิจการของบริษัทย่อยมาเป็นของบริษัทย่อย
  - การเลิกกิจการของบริษัทย่อย
  - การโอนหรือสละสิทธิประโยชน์ สิทธิเรียกร้องที่เป็นสาระสำคัญต่อความเสียหายของบริษัทย่อย
  - การกู้ยืมเงิน การให้กู้ยืมเงิน การค้ำประกัน การก่อการผูกพัน หรือการให้ความช่วยเหลือทางการเงินแก่บริษัทอื่นที่มีผลต่อฐานะการเงินของบริษัทย่อยอย่างมีนัยสำคัญ
  - การแก้ไขข้อบังคับของบริษัทย่อย
  - การเพิ่มทุน การจัดสรรหุ้นเพิ่มทุน และการลดทุนจดทะเบียนของบริษัทย่อย ตลอดจนการดำเนินการอื่นใดที่เป็นผลให้สัดส่วนการถือหุ้นทั้งทางตรงและทางอ้อมของบริษัทย่อยในบริษัทย่อยไม่ว่าทอดใดๆ ลดลงตั้งแต่ร้อยละ 10 ของทุนชำระแล้วของบริษัทย่อยนั้น หรือลดลงจนถือหุ้มน้อยกว่าร้อยละ 50 ของทุนชำระแล้วของบริษัทย่อยนั้น
2. กรรมการ และผู้บริหารของบริษัทย่อย รวมถึงบุคคลที่เกี่ยวข้องของกรรมการและผู้บริหารดังกล่าว มีหน้าที่แจ้งให้คณะกรรมการของบริษัทย่อยทราบถึงความสัมพันธ์ และการทำธุรกรรมกับบริษัทย่อยในลักษณะที่อาจก่อให้เกิดความขัดแย้งทางผลประโยชน์ และหลีกเลี่ยงการทำรายการที่อาจก่อให้เกิดความขัดแย้งทางผลประโยชน์กับบริษัทย่อยดังกล่าว โดยคณะกรรมการบริษัทย่อยมีหน้าที่แจ้งเรื่องดังกล่าวให้แก่บริษัททราบ กรรมการและผู้บริหารของบริษัทย่อยต้องไม่มีส่วนร่วมอนุมัติในเรื่องที่ตนเองมีส่วนได้เสียหรือมีความขัดแย้งทางผลประโยชน์
3. ให้บริษัทย่อยต้องรายงานแผนการประกอบธุรกิจ โครงการลงทุน การเข้าร่วมลงทุนกับผู้ประกอบการรายอื่นต่อบริษัท ผ่านการรายงานผลการดำเนินงานประจำเดือนของบริษัทย่อย รวมทั้งบริษัทย่อยต้องนำส่งข้อมูลหรือเอกสารที่เกี่ยวข้องกับการดำเนินงานให้กับบริษัทเมื่อได้รับการร้องขอตามความเหมาะสม ในกรณีที่บริษัทตรวจพบประเด็นที่มีนัยสำคัญใดๆ อาจแจ้งให้บริษัทย่อยชี้แจง และ/หรือนำส่งเอกสารเพื่อประกอบการพิจารณาของบริษัท
4. บริษัทกำหนดนโยบายการควบคุมด้านการเงินของบริษัทย่อยและบริษัทร่วม โดยกำหนดให้บริษัทย่อยและบริษัทร่วมมีหน้าที่ ดังต่อไปนี้
- นำส่งผลการดำเนินงานรายเดือน และงบการเงินฉบับผ่านการสอบทานโดยผู้สอบบัญชีรับอนุญาตรายไตรมาส ตลอดจนข้อมูลประกอบการจัดทำงบการเงินดังกล่าวของบริษัทย่อยและบริษัทร่วมกับบริษัท เพื่อประกอบการจัดทำงบการเงินรวมหรือรายงานผลประกอบการของบริษัทประจำไตรมาสหรือประจำปีนั้นแล้วแต่กรณี
  - จัดทำประมาณการผลการดำเนินงาน และสรุปเปรียบเทียบกับผลการดำเนินงานตามแผนกับการดำเนินงานจริงเป็นรายไตรมาส รวมถึงติดตามผลการดำเนินงานให้เป็นไปตามแผนงานที่ได้กำหนดไว้เพื่อรายงานต่อบริษัท
  - รายงานประเด็นปัญหาทางการเงินที่มีนัยสำคัญต่อบริษัทเมื่อตรวจพบ หรือได้รับการร้องขอจากบริษัทให้ดำเนินการตรวจสอบและรายงาน
- ว) ข้อตกลงระหว่างบริษัทและผู้ถือหุ้นรายอื่นในการบริหารจัดการบริษัทย่อย
- บริษัทมีการทำสัญญาร่วมทุนกับผู้ถือหุ้นอื่นในการบริหารจัดการบริษัทย่อย (อินเตอร์ เพ็ทกรินา) รายละเอียดสัญญาร่วมทุน แสดงไว้ในส่วนที่ 1 ข้อ 1.2.2 (4) ทรัพย์สินที่ใช้ในการประกอบธุรกิจ ข้อ 4.3.5 สัญญาร่วมทุน ซึ่งปัจจุบันอินเตอร์เพ็ทกรินายังมีรายได้ในการดำเนินธุรกิจที่ไม่มีนัยสำคัญต่อการดำเนินงานของกลุ่มบริษัท

#### 8.1.4 การติดตามให้มีการปฏิบัติตามนโยบายและแนวปฏิบัติในการกำกับดูแลกิจการ

บริษัทให้ความสำคัญในเรื่องการกำกับดูแลกิจการที่ดี โดยได้กำหนดนโยบายและแนวปฏิบัติที่เกี่ยวข้องไว้ในนโยบายการกำกับดูแลกิจการของบริษัทและจรรยาบรรณธุรกิจ พร้อมทั้งส่งเสริมให้เกิดการปฏิบัติตามอย่างแท้จริงเพื่อสร้างความเชื่อมั่นต่อผู้มีส่วนได้เสียทุกกลุ่ม ในปีที่ผ่านมา บริษัทได้มีการติดตามเพื่อให้เกิดการปฏิบัติตามการกำกับดูแลกิจการที่ดีครอบคลุมเรื่อง 1) การดูแลพนักงานและการไม่เลือกปฏิบัติ 2) การต่อต้านการแข่งขันที่ไม่เป็นธรรม 3) การดูแลสิ่งแวดล้อม สุขอนามัยและความปลอดภัยในองค์กร 4) การรักษาความปลอดภัยของข้อมูลสารสนเทศ ซึ่งผลการติดตามพบว่าบริษัทได้ดำเนินการตามแนวทางของแต่ละประเด็นได้อย่างครบถ้วนแล้ว นอกจากนี้ ให้บริษัทติดตามเพื่อให้เกิดการปฏิบัติตามการกำกับดูแลกิจการที่ดีอีก 4 ประเด็น ดังนี้

##### (1) ความขัดแย้งทางผลประโยชน์

คณะกรรมการบริษัทได้พิจารณาเรื่องความขัดแย้งทางผลประโยชน์อย่างรอบคอบ และพิจารณามาตรการป้องกันความขัดแย้งทางผลประโยชน์ โดยได้กำหนดให้กรรมการตรวจสอบเข้าร่วมพิจารณานุมัติรายการระหว่างกัน นอกจากนี้ บริษัทได้เปิดเผยรายละเอียดของรายการระหว่างกันที่เกิดขึ้นในงบการเงิน ตามมาตรฐานการบัญชีที่กำหนด และมีนโยบายห้ามไม่ให้กรรมการและผู้บริหารนำข้อมูลของบริษัทไปใช้ไม่ว่าทางตรงหรือทางอ้อม ทั้งนี้ บริษัทต้องปฏิบัติตามประกาศตลาดหลักทรัพย์แห่งประเทศไทยที่ใช้บังคับกับการทำรายการที่เกี่ยวข้องกันของบริษัทจดทะเบียน หรือการได้มาและจำหน่ายไปซึ่งสินทรัพย์ของบริษัทจดทะเบียนแล้วแต่กรณี ในปี 2565 บริษัทไม่มีการทำธุรกรรมที่อาจก่อให้เกิดความขัดแย้งทางผลประโยชน์

##### (2) การใช้ข้อมูลภายในเพื่อแสวงหาผลประโยชน์

บริษัทมีการดูแลเรื่องการใช้อุญภายในให้เป็นไปตามกฎหมายและตามหลักการกำกับดูแลกิจการที่ดี โดยได้กำหนดไว้เป็นลายลักษณ์อักษรในจรรยาบรรณธุรกิจของบริษัท เพื่อป้องกันการนำข้อมูลไปใช้เพื่อการซื้อขายหลักทรัพย์ของบริษัท โดยกำหนดให้กรรมการและผู้บริหาร รวมถึงฝ่ายงานที่มีส่วนเกี่ยวข้องกับข้อมูลสำคัญต้องซื้อขายหลักทรัพย์ของบริษัทภายในระยะเวลา 1 เดือนล่วงหน้าก่อนที่งบการเงินจะเผยแพร่ และสามารถซื้อขายได้ภายหลังที่ได้เผยแพร่แล้วอย่างน้อย 24 ชั่วโมง ในปี 2565 ไม่พบว่าการบริหารและผู้บริหารมีการซื้อขายหลักทรัพย์ในช่วงที่บริษัทกำหนดห้ามทำการซื้อขายหลักทรัพย์ของบริษัท

##### (3) การต่อต้านทุจริตคอร์รัปชัน

บริษัทได้กำหนดนโยบายและกระบวนการเพื่อต่อต้านการทุจริตคอร์รัปชัน โดยคณะกรรมการได้มอบหมายให้คณะกรรมการตรวจสอบกำกับดูแลและระบบควบคุมภายใน และผู้บริหารมีหน้าที่สร้างความตระหนักและสื่อสารการปฏิบัติหน้าที่โดยสุจริตกับพนักงานทุกคน บริษัทได้มีการดำเนินการให้เป็นไปตามนโยบายการต่อต้านทุจริตและคอร์รัปชัน ดังนี้

(1) บริษัทได้สื่อสารไปถึงระดับกรรมการ ผู้บริหาร และพนักงาน โดยกำหนดให้การดำเนินการทุกกระบวนการอยู่ในขอบเขตกฎหมายอย่างเคร่งครัด

(2) บริษัทจัดให้มีช่องทางในการรายงานหากมีการพบเห็นการฝ่าฝืนนโยบาย หรือพบเห็นการกระทำทุจริตคอร์รัปชัน และมีมาตรการคุ้มครองให้แก่ผู้รายงาน

ทั้งนี้ บริษัทได้เปิดเผยรายละเอียดของนโยบายและการดำเนินการเพื่อป้องกันการมีส่วนเกี่ยวข้องกับการทุจริตคอร์รัปชันไว้ในเว็บไซต์ของบริษัท [www.interpharma.co.th](http://www.interpharma.co.th) ภายใต้หัวข้อ “นิกลงทุนสัมพันธ์” หัวข้อย่อย “การกำกับดูแลกิจการ” และเลือก “นโยบายการกำกับดูแลกิจการ”

บริษัทยังไม่ได้แสดงเจตนารมณ์เข้าร่วมกับโครงการแนวร่วมปฏิบัติของภาคเอกชนไทยในการต่อต้านการทุจริต (CAC) ซึ่งปัจจุบันบริษัทอยู่ระหว่างการศึกษาข้อมูลและการเตรียมตัวเพื่อเข้าร่วมโครงการ CAC ซึ่งคาดว่าจะสามารถดำเนินการเข้าร่วมโครงการดังกล่าวได้ภายในปี 2567

#### (4) การแจ้งเบาะแส (Whistleblowing)

บริษัทได้เปิดช่องทางให้ผู้มีส่วนได้เสียสามารถแจ้งเบาะแสและร้องเรียนผ่านช่องทางที่บริษัทจัดไว้ ผ่านช่องทางดังต่อไปนี้

(1) ทางไปรษณีย์ หรือนำส่งที่

ประธานกรรมการบริษัท และ/หรือ ประธานกรรมการตรวจสอบ

บริษัท อินเตอร์ ฟาร์มา จำกัด (มหาชน)

เลขที่ 140/9 อาคารไอทีเอฟ ทาวเวอร์ ชั้น 9 ถนนสีลม แขวงสุริยวงศ์ เขตบางรัก กรุงเทพฯ 10500

(2) จดหมายอิเล็กทรอนิกส์ [comsec@interpharma.co.th](mailto:comsec@interpharma.co.th)

(3) เว็บไซต์บริษัท [www.interpharma.co.th](http://www.interpharma.co.th)

โดยมีคณะกรรมการตรวจสอบซึ่งมีความเป็นอิสระจากฝ่ายจัดการเป็นผู้พิจารณา และคณะกรรมการสืบสวนข้อเท็จจริงจะทำหน้าที่กลั่นกรองเบาะแสและข้อร้องเรียนดังกล่าว

ในปี 2565 บริษัทไม่พบเบาะแสและข้อร้องเรียนใด ๆ ที่เกี่ยวข้องกับการทุจริตคอร์รัปชันหรือละเมิดนโยบายการกำกับดูแลกิจการของบริษัท

#### 8.2 รายงานของคณะกรรมการตรวจสอบ

รายงานของคณะกรรมการตรวจสอบ รายละเอียดปรากฏตามเอกสารแนบ 6

#### 8.3 รายงานผลการปฏิบัติหน้าที่ของคณะกรรมการชุดย่อย

##### • รายงานของคณะกรรมการสรรหาและพิจารณาคำตอบแทน

คณะกรรมการบริษัท อินเตอร์ ฟาร์มา จำกัด (มหาชน) ได้แต่งตั้งคณะกรรมการสรรหาและพิจารณาคำตอบแทน เพื่อกำหนดหน้าที่ในการสรรหาบุคคลที่มีคุณสมบัติเหมาะสมเข้าเป็นกรรมการบริษัท กรรมการชุดย่อย และประธานเจ้าหน้าที่บริหาร และพิจารณากำหนดคำตอบแทนของคณะกรรมการ คณะกรรมการชุดย่อย และประธานเจ้าหน้าที่บริหาร โดยจะพิจารณาจากผลประโยชน์และขนาดของธุรกิจ และสามารถเทียบเคียงได้กับบริษัทจดทะเบียนในอุตสาหกรรมเดียวกัน

ตามกฎบัตรคณะกรรมการสรรหาและพิจารณาคำตอบแทนของบริษัท ได้กำหนดให้คณะกรรมการสรรหาและพิจารณาคำตอบแทนประกอบด้วยกรรมการอย่างน้อย 3 ท่าน และต้องมีกรรมการอิสระอย่างน้อยหนึ่งท่าน โดยมีนายถาวร ศิลาอ่อน กรรมการอิสระ ทำหน้าที่ประธานกรรมการสรรหาและพิจารณาคำตอบแทน และกรรมการอีก 2 คน คือ ดร. เปาว์ ศรีประเสริฐสูง กรรมการอิสระ และดร. ตฤณวรรณ รัตนนิธิพันธ์ กรรมการ โดยมีนางอภิสมน โพธิ์ศรี ทำหน้าที่เป็นเลขานุการคณะกรรมการสรรหาและพิจารณาคำตอบแทน

ในปี 2565 คณะกรรมการสรรหาและพิจารณาคำตอบแทน มีการประชุมจำนวน 2 ครั้ง ซึ่งสามารถสรุปสาระสำคัญดังนี้

1. พิจารณาแต่งตั้งกรรมการแทนกรรมการที่ออกจากตำแหน่งตามวาระ โดยจะพิจารณาคัดเลือกบุคคลหลากหลายอาชีพ ที่มีความรู้ ความสามารถ และประสบการณ์ที่เป็นประโยชน์ต่อบริษัท รวมถึงมีคุณสมบัติตามกฎหมายที่เกี่ยวข้อง เพื่อเสนอคณะกรรมการบริษัทพิจารณาให้ความเห็นชอบเสนอชื่อบุคคลที่มีความเหมาะสมต่อที่ประชุมผู้ถือหุ้นเพื่อพิจารณาแต่งตั้งต่อไป
2. พิจารณาแต่งตั้งบุคคลเข้าดำรงตำแหน่งกรรมการแทนกรรมการที่ลาออกก่อนครบวาระ โดยคำนึงถึงความสามารถ ทางด้านความรู้ ความเชี่ยวชาญ ทักษะ และประสบการณ์ที่เป็นประโยชน์ต่อการดำเนินธุรกิจของ

บริษัท รวมถึงมีคุณสมบัติตามกฎหมายและกฎหมายที่เกี่ยวข้อง ซึ่งคณะกรรมการสรรหาและพิจารณา  
คำตอบแทนจะพิจารณาด้วยความรอบคอบ โปร่งใส และเป็นธรรม เพื่อเสนอต่อคณะกรรมการบริษัท  
พิจารณาแต่งตั้งเป็นกรรมการ

3. พิจารณากำหนดหลักเกณฑ์กำหนดคำตอบแทนสำหรับคณะกรรมการบริษัท และกรรมการชด้อย และเสนอ  
ต่อที่ประชุมคณะกรรมการบริษัท และ/หรือที่ประชุมผู้ถือหุ้นเพื่อพิจารณา โดยจะพิจารณาจากผลประกอบ  
และขนาดของธุรกิจ และสามารถเทียบเคียงได้กับบริษัทจดทะเบียนในอุตสาหกรรมเดียวกัน
4. พิจารณาแนวทางการประเมินตนเองของคณะกรรมการบริษัท คณะกรรมการชด้อย และประธานเจ้าหน้าที่  
บริหาร เพื่อนำผลการประเมินตนเองมาเป็นข้อมูลประกอบการพิจารณากำหนดคำตอบแทนของ  
คณะกรรมการบริษัท คณะกรรมการชด้อย และประธานเจ้าหน้าที่บริหาร
5. พิจารณาหลักเกณฑ์การเปิดโอกาสให้ผู้ถือหุ้นเสนอวาระการประชุมและเสนอชื่อบุคคลเพื่อเข้ารับการเลือกตั้ง  
เป็นกรรมการบริษัทล่วงหน้า สำหรับการประชุมสามัญผู้ถือหุ้นประจำปี 2566
6. พิจารณาทบทวนกฎบัตรคณะกรรมการสรรหาและพิจารณาคำตอบแทน ให้ความครบถ้วน เหมาะสม  
และสอดคล้องกับนโยบายการกำกับดูแลกิจการที่ดีของบริษัท

ทั้งนี้ คณะกรรมการสรรหาและพิจารณาคำตอบแทนได้ปฏิบัติหน้าที่ด้วยความระมัดระวัง รอบคอบ โปร่งใส และ  
ความเป็นอิสระในการแสดงความคิดเห็นที่เป็นประโยชน์ต่อคณะกรรมการบริษัท และผู้มีส่วนได้เสียทุกกลุ่มของ  
บริษัทอย่างเหมาะสม

#### • รายงานของคณะกรรมการบริหารความเสี่ยง

บริษัท อินเตอร์ ฟาร์มา จำกัด (มหาชน) ได้ตระหนักถึงความสำคัญในการกำกับดูแลการบริหารความเสี่ยงของ  
องค์กร ดังนั้น คณะกรรมการบริษัท ได้แต่งตั้งคณะกรรมการบริหารความเสี่ยง เพื่อกำหนดที่ในการกำหนด  
นโยบายด้านการบริหารความเสี่ยงให้ครอบคลุมทุกด้าน รวมทั้งกำกับดูแลให้มีระบบหรือกระบวนการบริหาร  
ความเสี่ยงเพื่อลดผลกระทบต่อกิจการของบริษัทอย่างเหมาะสมและกำกับดูแลให้มีระบบหรือกระบวนการบริหาร  
จัดการความเสี่ยงโดยรวมให้อยู่ในระดับที่ยอมรับได้

โดยคณะกรรมการบริหารความเสี่ยงประกอบด้วยสมาชิกจำนวน 4 ท่าน ดังนี้

- |                            |   |
|----------------------------|---|
| 1. ศ. ดร. ศันสนีย์ ไซโยจน์ | ประธานคณะกรรมการบริหารความเสี่ยง/กรรมการอิสระ |
| 2. ดร. ตฤณวรรณ ธนินธิพันธ์ | กรรมการบริหารความเสี่ยง                       |
| 3. นางสาวนภาพร เดชอักษร    | กรรมการบริหารความเสี่ยง                       |
| 4. นางณัฐรินทร์ พลพิชน์    | กรรมการบริหารความเสี่ยง                       |

ในปี 2565 คณะกรรมการบริหารความเสี่ยง มีการประชุมจำนวน 1 ครั้ง และกรรมการบริหารความเสี่ยงเข้าร่วม  
ประชุมทุกท่าน โดยสรุปสาระสำคัญดังนี้

1. พิจารณาให้ความเห็นชอบนโยบายการคุ้มครองข้อมูลส่วนบุคคลของบริษัทและบริษัทย่อย เพื่อรักษา  
ความปลอดภัยและความเป็นส่วนตัวของข้อมูลส่วนบุคคลของผู้ที่เกี่ยวข้องทุกภาคส่วน และเพื่อเตรียมความ  
พร้อมที่จะปฏิบัติตามกฎหมาย และกฎระเบียบที่เกี่ยวข้องต่างๆ โดย บริษัท อินเตอร์ ฟาร์มา จำกัด (มหาชน)  
ได้เริ่มปฏิบัติตามนโยบายการคุ้มครองข้อมูลส่วนบุคคลของบริษัทและบริษัทย่อยตั้งแต่วันที่ 1 มิถุนายน พ.ศ.  
2564
2. สอบถามการบริหารความเสี่ยงและการกำกับดูแลความเสี่ยงของบริษัท ให้ความเหมาะสม และมี  
ประสิทธิภาพ เพื่อลดผลกระทบต่อการดำเนินธุรกิจของบริษัท
3. ประเมินผลการปฏิบัติหน้าที่ของคณะกรรมการบริหารความเสี่ยง โดยการประเมินตนเองแบบรายคณะตาม  
แนวทางของตลาดหลักทรัพย์แห่งประเทศไทย โดยผลการประเมินอยู่ในระดับดีมาก แสดงได้ว่าคณะกรรมการ

บริหารความเสี่ยงได้ทำหน้าที่ตามขอบเขต หน้าที่และความรับผิดชอบตามกฎหมายของคณะกรรมการบริหารความเสี่ยงอย่างเพียงพอและเหมาะสม

ทั้งนี้ คณะกรรมการบริหารความเสี่ยงจะมุ่งมั่นในการกำกับดูแลการบริหารความเสี่ยงของบริษัทให้มีประสิทธิภาพเหมาะสม และควบคุมให้อยู่ในระดับที่ยอมรับได้ เพื่อสร้างความเติบโตอย่างยั่งยืนให้กับบริษัทในระยะยาว

• **รายงานของคณะกรรมการบรรษัทภิบาลและการพัฒนาความยั่งยืน**

บริษัท อินเตอร์ ฟาร์มา จำกัด (มหาชน) (“บริษัท”) ได้ตระหนักถึงความสำคัญของการกำกับดูแลกิจการที่ดีว่า เป็นสิ่งที่สำคัญที่ช่วยส่งเสริมการดำเนินงานของบริษัทให้มีประสิทธิภาพและมีการเติบโตอย่างยั่งยืน ซึ่งจะนำไปสู่ประโยชน์สูงสุดต่อผู้มีส่วนได้เสียทุกกลุ่ม รวมถึง สร้างคุณค่าของกิจการและสังคมอย่างยั่งยืน ซึ่งบริษัทมีความมุ่งมั่นที่จะดำเนินธุรกิจด้วยความโปร่งใส ซื่อสัตย์ สุจริต มีคุณธรรม และต่อต้านการทุจริตคอร์รัปชันทุกรูปแบบ โดยบริษัทได้ยึดหลักการดำเนินงานตามหลักการกำกับดูแลกิจการที่ดี และจรรยาบรรณธุรกิจของบริษัท คณะกรรมการบริษัทจึงได้แต่งตั้งคณะกรรมการบรรษัทภิบาลและการพัฒนาความยั่งยืน เพื่อกำหน้าที่กำกับ ดูแล ติดตาม และประเมินผลการดำเนินงานตามแผนงานหลักการกำกับดูแลกิจการที่ดี และจรรยาบรรณธุรกิจของบริษัท

คณะกรรมการบรรษัทภิบาลและการพัฒนาความยั่งยืน ประกอบด้วยกรรมการจำนวน 4 ท่าน ซึ่งเป็นกรรมการอิสระทั้งคณะ โดยมี ศาสตราจารย์คลินิกเกียรติคุณ นายแพทย์อุดม คชินทร ทำหน้าที่ประธานคณะกรรมการบรรษัทภิบาลและการพัฒนาความยั่งยืน และ ศ. ดร. ศันสนีย์ ไซโยโรจน์ นายกำธร ศีลาอ่อน และ ดร. เปาว์ ศรีประเสริฐสุข เป็นกรรมการบรรษัทภิบาลและการพัฒนาความยั่งยืน

ในปี 2565 คณะกรรมการบรรษัทภิบาลและการพัฒนาความยั่งยืน ได้จัดประชุมจำนวน 2 ครั้ง กรรมการทุกท่าน เข้าร่วมประชุมทุกครั้ง โดยมีสาระสำคัญดังนี้

1. กำกับ ดูแล และส่งเสริมให้กรรมการ ผู้บริหารและพนักงานของบริษัทและบริษัทย่อยปฏิบัติตามหน้าที่ตามนโยบายการกำกับดูแลกิจการที่ดี และจรรยาบรรณธุรกิจของบริษัทอย่างเคร่งครัด
2. มีการจัดทำแบบแสดงรายการข้อมูลประจำปี/รายงานประจำปี และการเปิดเผยผลการดำเนินงานของบริษัททุกไตรมาส รวมถึงข้อมูลสำคัญสำหรับผู้ถือหุ้น และนักลงทุนทั่วไป โดยมีสาระสำคัญครบถ้วน เพียงพอ เชื่อถือได้ และทันเหตุการณ์ ผ่านช่องทางต่างๆ เช่น ผ่านระบบของตลาดหลักทรัพย์แห่งประเทศไทย และเว็บไซต์ของบริษัท เป็นต้น
3. ให้ความเห็นชอบนโยบายที่สำคัญเพิ่มเติม ได้แก่ นโยบายการพัฒนาธุรกิจอย่างยั่งยืน นโยบายสิทธิมนุษยชน นโยบายการจ้างเหมาหรือจ้างเหมาบริการ และนโยบายการลงทุนและการกำกับดูแลบริษัทย่อยและบริษัทร่วม
4. ทบทวนนโยบายการกำกับดูแลกิจการที่ดี จรรยาบรรณธุรกิจ และนโยบายที่สำคัญของบริษัท เพื่อให้มีความเหมาะสม ครบถ้วน และเป็นปัจจุบัน ให้ความสอดคล้องกับนโยบายการกำกับดูแลกิจการที่ดี และกฎเกณฑ์ที่เกี่ยวข้อง
5. ทบทวนกฎบัตรคณะกรรมการบรรษัทภิบาลและการพัฒนาความยั่งยืนให้มีความเหมาะสม เพียงพอกับธุรกิจของบริษัท และสอดคล้องกับนโยบายการกำกับดูแลกิจการที่ดี และกฎระเบียบที่เกี่ยวข้อง
6. ประเมินผลการปฏิบัติหน้าที่ของคณะกรรมการบรรษัทภิบาลและการพัฒนาความยั่งยืน โดยการประเมินตนเองแบบรายคณะตามแนวทางของตลาดหลักทรัพย์แห่งประเทศไทย โดยผลการประเมินอยู่ในระดับดีเยี่ยม แสดงได้ว่าคณะกรรมการบรรษัทภิบาลและการพัฒนาความยั่งยืน ได้ทำหน้าที่ตามขอบเขต หน้าที่และความรับผิดชอบตามกฎหมายของคณะกรรมการบรรษัทภิบาลและการพัฒนาความยั่งยืนอย่างเพียงพอและเหมาะสม

## 9. การควบคุมภายในและรายการระหว่างกัน

### 9.1 การควบคุมภายใน

#### 9.1.1 ความเพียงพอและความเหมาะสมของระบบการควบคุมภายใน

ในการประชุมคณะกรรมการของบริษัทร้องบริษัท ครั้งที่ 1/2566 เมื่อวันที่ 27 กุมภาพันธ์ 2566 โดยมีกรรมการตรวจสอบทั้ง 3 ท่านเข้าร่วมประชุมด้วย คณะกรรมการบริษัทได้พิจารณาแบบประเมินความเพียงพอของระบบการควบคุมภายในระดับองค์กร ปี 2565 จัดทำโดยบริษัท สำนักงาน เอ.เอ็ม.ที. โซลูชั่น จำกัด ซึ่งเป็นผู้ตรวจสอบภายในของบริษัทร้องบริษัท ตามแบบประเมินความเพียงพอของระบบการควบคุมภายในของสำนักงานคณะกรรมการกำกับหลักทรัพย์และตลาดหลักทรัพย์ ซึ่งสามารถสรุปได้ว่าบริษัทมีระบบการควบคุมภายในด้านต่างๆ ตามแนวทางของ The Committee of Sponsoring Organizations of Treadway Commission (“COSO”) ซึ่งประกอบด้วย

- (1) การควบคุมภายในองค์กร (Control Environment)
- (2) การประเมินความเสี่ยง (Risk Assessment)
- (3) การควบคุมการปฏิบัติงาน (Control Activities)
- (4) ระบบสารสนเทศและการสื่อสารข้อมูล (Information and Communication)
- (5) ระบบการติดตาม (Monitoring Activities)

จากการประเมินการควบคุมภายในของบริษัทร้องบริษัทและบริษัทย่อยในด้านต่างๆ ทั้ง 5 องค์ประกอบ คณะกรรมการบริษัทเห็นว่า ระบบการควบคุมภายในของบริษัทร้องบริษัทและบริษัทย่อยมีความเพียงพอและเหมาะสม โดยบริษัทร้องบริษัทมีบุคลากรอย่างเพียงพอที่จะดำเนินการตามระบบได้อย่างมีประสิทธิภาพ รวมทั้งมีระบบควบคุมภายในและการติดตามควบคุมดูแลการดำเนินงานที่จะสามารถป้องกันทรัพย์สินของบริษัทร้องบริษัทอันเกิดจากการที่กรรมการหรือผู้บริหารนำไปใช้โดยมิชอบหรือโดยไม่มีอำนาจเพียงพอได้ รวมถึงการกำรธุรกรรมกับบุคคลที่อาจมีความขัดแย้งหรือบุคคลที่เกี่ยวข้องกันอย่างเพียงพอแล้ว

#### 9.1.2 การแต่งตั้ง ถอดถอน และโยกย้ายผู้ดำรงตำแหน่งหัวหน้างานตรวจสอบภายใน

ในการประชุมคณะกรรมการตรวจสอบครั้งที่ 1/2565 เมื่อวันที่ 24 กุมภาพันธ์ 2565 ได้แต่งตั้งบริษัท สำนักงาน เอ.เอ็ม.ที. โซลูชั่น จำกัด (outsourcing) ให้ปฏิบัติหน้าที่ผู้ตรวจสอบภายในของบริษัทร้องบริษัท ซึ่งบริษัท สำนักงาน เอ.เอ็ม.ที. โซลูชั่น จำกัด ได้มอบหมายให้ นายสุพจน์ ปานน้อย ตำแหน่ง กรรมการผู้จัดการ เป็นผู้รับผิดชอบหลักในการปฏิบัติหน้าที่ผู้ตรวจสอบภายในของบริษัทร้องบริษัท โดยได้เริ่มปฏิบัติงานตรวจสอบระบบควบคุมภายในของบริษัทร้องบริษัทมาตั้งแต่ไตรมาส 1 ปี 2565

คณะกรรมการตรวจสอบได้พิจารณาคุณสมบัติของ นายสุพจน์ ปานน้อย แล้วเห็นว่ามีความเหมาะสมเพียงพอกับการปฏิบัติหน้าที่ดังกล่าว เนื่องจากมีความเป็นอิสระ มีความรู้ ความสามารถ และประสบการณ์ในการปฏิบัติงานด้านการตรวจสอบภายในมาเป็นระยะเวลา 7 ปี นอกจากนี้ นายสุพจน์ ปานน้อย เคยเข้ารับการอบรมในหลักสูตรที่เกี่ยวข้องกับการปฏิบัติงานด้านการตรวจสอบภายใน ได้แก่ หลักสูตรผู้ตรวจสอบภายใน Certified Professional Internal Audit of Thailand (CPIAT) เป็นต้น

ทั้งนี้ การพิจารณาและอนุมัติ แต่งตั้ง ถอดถอน ผู้ตรวจสอบภายในของบริษัทร้องบริษัทจะต้องผ่านการอนุมัติหรือได้รับความเห็นชอบจากคณะกรรมการตรวจสอบ โดยข้อมูลของผู้ดำรงตำแหน่งหัวหน้างานตรวจสอบภายในปรากฏในเอกสารแนบ 3 – รายละเอียดเกี่ยวกับหัวหน้างานตรวจสอบภายใน

## 9.2 รายการระหว่างกัน

ในรอบปีบัญชีสิ้นสุดวันที่ 31 ธันวาคม 2565 บริษัทและบริษัทย่อยมีการทำรายการระหว่างกันกับบุคคลที่เกี่ยวข้อง ซึ่งการทำรายการดังกล่าวมีความจำเป็นและสมเหตุสมผล เนื่องจากเป็นการดำเนินธุรกิจปกติ หรือสนับสนุนธุรกิจปกติของ บริษัทและบริษัทย่อย ซึ่งมีเงื่อนไขการค้าทั่วไปในลักษณะเดียวกับที่วิญญูชนพึงจะกระทำกับคู่สัญญาทั่วไปในสถานการณ์ เดียวกัน ด้วยอำนาจต่อรองทางการค้าที่ปราศจากอิทธิพลในการที่คู่สัญญาอีกฝ่ายมีสถานะเป็นบุคคลที่อาจมีความ ขัดแย้ง และไม่ทำให้บริษัทและบริษัทย่อยเสียประโยชน์จากการเข้าทำรายการ ในปี 2563-2565 บริษัทและบริษัทย่อยไม่มีการ ทำรายการระหว่างกันกับบุคคลและนิติบุคคลที่อาจมีความขัดแย้งของ บริษัทและบริษัทย่อย

## ส่วนที่ 3

---

### งบการเงิน

## รายงานความรับผิดชอบของคณะกรรมการต่อรายงานทางการเงิน

คณะกรรมการบริษัทเป็นผู้รับผิดชอบต่อการเงินของบริษัท อินเตอร์ ฟาร์มา จำกัด (มหาชน) และบริษัทย่อย ซึ่งจัดทำขึ้นตามมาตรฐานการรายงานทางการเงิน โดยได้มีการพิจารณานโยบายการบัญชีที่เหมาะสมและถือปฏิบัติอย่างสม่ำเสมอ และใช้ดุลยพินิจอย่างระมัดระวัง และหลักการประมาณการที่สมเหตุสมผลในการจัดทำงบการเงิน รวมทั้งมีการเปิดเผยข้อมูลที่สำคัญอย่างเพียงพอในหมายเหตุประกอบงบการเงิน โดยผู้สอบบัญชีได้สอบทาน ตรวจสอบงบการเงิน และแสดงความเห็นในรายงานของผู้สอบบัญชีอย่างไม่มีเงื่อนไข

คณะกรรมการบริษัทได้จัดให้มีการกำกับดูแลกิจการที่ดี จรรยาบรรณธุรกิจ การต่อต้านคอร์รัปชัน และดำรงไว้ซึ่งระบบบริหารความเสี่ยงและการควบคุมภายใน เพื่อให้มั่นใจได้ว่าการบันทึกข้อมูลทางบัญชีถูกต้องครบถ้วน ทันเวลา และเพียงพอที่จะดำรงรักษาไว้ซึ่งสินทรัพย์ ตลอดจนป้องกันไม่ให้เกิดการทุจริตหรือการดำเนินการที่ผิดปกติดังมีสาระสำคัญ

คณะกรรมการบริษัทได้แต่งตั้งคณะกรรมการตรวจสอบ ซึ่งประกอบด้วยกรรมการอิสระ กำหนดที่สอบทานความน่าเชื่อถือและความถูกต้องของรายงานทางการเงิน ความมีประสิทธิภาพและประสิทธิผลของระบบการควบคุมภายในและการตรวจสอบภายใน โดยความเห็นของคณะกรรมการตรวจสอบเกี่ยวกับเรื่องนี้ปรากฏในรายงานของคณะกรรมการตรวจสอบ ซึ่งแสดงไว้ในรายงานประจำปีแล้ว

คณะกรรมการบริษัทมีความเห็นว่าระบบการควบคุมภายในและการตรวจสอบภายในของบริษัท สามารถให้ความเชื่อมั่นได้ว่างบการเงินของบริษัท อินเตอร์ ฟาร์มา จำกัด (มหาชน) และบริษัทย่อย สำหรับปีสิ้นสุดวันที่ 31 ธันวาคม 2565 แสดงฐานะการเงิน ผลการดำเนินงาน และกระแสเงินสด โดยถูกต้องตามที่ควรในสาระสำคัญตามมาตรฐานการรายงานทางการเงิน



(ศาสตราจารย์คลินิกเกียรติคุณ นายแพทย์อุดม คชินทร)

ประธานกรรมการ

**บริษัท อินเตอร์ ฟาร์มา จำกัด (มหาชน) และบริษัทย่อย**  
**รายงานและงบการเงินรวม**  
**31 ธันวาคม 2565**

## รายงานของผู้สอบบัญชีรับอนุญาต

เสนอต่อผู้ถือหุ้นของบริษัท อินเตอร์ ฟาร์มา จำกัด (มหาชน)

### ความเห็น

ข้าพเจ้าได้ตรวจสอบงบการเงินรวมของบริษัท อินเตอร์ ฟาร์มา จำกัด (มหาชน) และบริษัทย่อย (กลุ่มบริษัท) ซึ่งประกอบด้วยงบแสดงฐานะการเงินรวม ณ วันที่ 31 ธันวาคม 2565 งบกำไรขาดทุนเบ็ดเสร็จรวม งบแสดงการเปลี่ยนแปลงส่วนของผู้ถือหุ้นรวมและงบกระแสเงินสดรวมสำหรับปีสิ้นสุดวันเดียวกัน และหมายเหตุประกอบงบการเงินรวม รวมถึงหมายเหตุสรุปนโยบายการบัญชีที่สำคัญ และได้ตรวจสอบงบการเงินเฉพาะกิจการของบริษัท อินเตอร์ ฟาร์มา จำกัด (มหาชน) ด้วยเช่นกัน

ข้าพเจ้าเห็นว่างบการเงินข้างต้นนี้แสดงฐานะการเงิน ณ วันที่ 31 ธันวาคม 2565 ผลการดำเนินงานและกระแสเงินสดสำหรับปีสิ้นสุดวันเดียวกันของบริษัท อินเตอร์ ฟาร์มา จำกัด (มหาชน) และบริษัทย่อย และเฉพาะของบริษัท อินเตอร์ ฟาร์มา จำกัด (มหาชน) โดยถูกต้องตามที่ควรในสาระสำคัญตามมาตรฐานการรายงานทางการเงิน

### เกณฑ์ในการแสดงความเห็น

ข้าพเจ้าได้ปฏิบัติตามตรวจสอบตามมาตรฐานการสอบบัญชี ความรับผิดชอบของข้าพเจ้าได้กล่าวไว้ในวรรคความรับผิดชอบของผู้สอบบัญชีต่อการตรวจสอบงบการเงินในรายงานของข้าพเจ้า ข้าพเจ้ามีความเป็นอิสระจากกลุ่มบริษัทตามประมวลจริยบรรณของผู้ประกอบวิชาชีพบัญชีรวมถึงมาตรฐานเรื่องความเป็นอิสระที่กำหนดโดยสภาวิชาชีพบัญชี (ประมวลจริยบรรณของผู้ประกอบวิชาชีพบัญชี) ในส่วนที่เกี่ยวข้องกับการตรวจสอบงบการเงิน และข้าพเจ้าได้ปฏิบัติตามความรับผิดชอบด้านจริยบรรณอื่นๆตามประมวลจริยบรรณของผู้ประกอบวิชาชีพบัญชี ข้าพเจ้าเชื่อว่าหลักฐานการสอบบัญชีที่ข้าพเจ้าได้รับเพียงพอและเหมาะสมเพื่อใช้เป็นเกณฑ์ในการแสดงความเห็นของข้าพเจ้า

### เรื่องสำคัญในการตรวจสอบ

เรื่องสำคัญในการตรวจสอบคือเรื่องต่างๆ ที่มีนัยสำคัญที่สุดตามดุลยพินิจของผู้ประกอบวิชาชีพของข้าพเจ้าในการตรวจสอบงบการเงินสำหรับงวดปัจจุบัน ข้าพเจ้าได้นำเรื่องเหล่านี้มาพิจารณาในบริบทของการตรวจสอบงบการเงินโดยรวมและในการแสดงความเห็นของข้าพเจ้า ทั้งนี้ ข้าพเจ้าไม่ได้แสดงความเห็นแยกต่างหากสำหรับเรื่องเหล่านี้

ข้าพเจ้าได้ปฏิบัติงานตามความรับผิดชอบที่ได้กล่าวไว้ในวรรคความรับผิดชอบของผู้สอบบัญชีต่อการตรวจสอบงบการเงินในรายงานของข้าพเจ้า ซึ่งได้รวมความรับผิดชอบที่เกี่ยวกับเรื่องเหล่านี้ด้วย การปฏิบัติงานของข้าพเจ้าได้รวมวิธีการตรวจสอบที่ออกแบบมาเพื่อตอบสนองต่อการประเมินความเสี่ยงจากการแสดงข้อมูลที่ขัดต่อข้อเท็จจริงอันเป็นสาระสำคัญในงบการเงิน ผลของวิธีการตรวจสอบของข้าพเจ้า ซึ่งได้รวมวิธีการตรวจสอบสำหรับเรื่องเหล่านี้ด้วยได้ใช้เป็นเกณฑ์ในการแสดงความเห็นของข้าพเจ้าต่องบการเงิน โดยรวม

เรื่องสำคัญในการตรวจสอบ พร้อมวิธีการตรวจสอบมีดังต่อไปนี้

#### การรับรู้รายได้

รายได้จากการขายสินค้าถือเป็นรายการบัญชีที่มีสาระสำคัญและส่งผลกระทบโดยตรงต่อกำไรขาดทุนของกลุ่มบริษัท ประกอบกับกลุ่มบริษัทมีรายการขายผ่านผู้จัดจำหน่ายซึ่งจะรับรู้รายได้ก็ต่อเมื่อผู้จัดจำหน่ายขายสินค้าไปยังลูกค้ารายย่อยแล้ว นอกจากนี้กลุ่มบริษัทมีนโยบายการให้สิทธิคืนสินค้าตามเงื่อนไขที่กลุ่มบริษัทกำหนด ข้าพเจ้าจึงให้ความสำคัญเป็นพิเศษต่อการรับรู้รายได้ของกลุ่มบริษัท

ข้าพเจ้าตรวจสอบการรับรู้รายได้ของกลุ่มบริษัทโดยการประเมินและทดสอบระบบการควบคุมภายในของกลุ่มบริษัทที่เกี่ยวข้องกับวงจรรายได้และการรับคืนสินค้า สุ่มตัวอย่างรายการขายที่เกิดขึ้นในระหว่างปีและช่วงใกล้สิ้นรอบระยะเวลาบัญชีเพื่อตรวจสอบกับเอกสารประกอบรายการขายและสอบทานใบลดหนี้ที่กลุ่มบริษัทออกภายหลังวันสิ้นรอบระยะเวลาบัญชีว่าเป็นไปตามเงื่อนไขที่ระบุไว้ในข้อตกลงการให้ส่วนลดแก่ลูกค้าของกลุ่มบริษัทและสอดคล้องกับนโยบายการรับรู้รายได้ของกลุ่มบริษัท ทดสอบข้อมูลที่กลุ่มบริษัทนำมาใช้ในการคำนวณและบันทึกประมาณการรับคืนสินค้า ณ วันสิ้นรอบระยะเวลารายงาน ประกอบกับการวิเคราะห์เปรียบเทียบข้อมูลบัญชีรายได้แบบแยกย่อย (Disaggregated data) เพื่อตรวจสอบความผิดปกติที่อาจเกิดขึ้นของรายการขายตลอดรอบระยะเวลาบัญชี โดยเฉพาะรายการบัญชีที่ทำผ่านใบสำคัญทั่วไป

#### การรวมธุรกิจ

ตามที่กล่าวไว้ในหมายเหตุประกอบงบการเงินข้อ 10 ในระหว่างปี บริษัท อินเตอร์ ฟาร์มาซี จำกัด (“บริษัทย่อย”) ได้เข้าซื้อหุ้นสามัญของบริษัท ดร็ก แคร์ จำกัด ซึ่งเป็นบริษัทที่ประกอบธุรกิจการขายปลีกสินค้าทางเวชกรรมเวชสำอางและสินค้าทางการแพทย์ภายใต้แบรนด์ “Lab Pharmacy” ณ วันที่ซื้อกิจการ กลุ่มบริษัทได้รับรู้และวัดมูลค่าสินทรัพย์ที่ระบุได้ที่ได้มาและหนี้สินที่รับมาด้วยมูลค่ายุติธรรมตลอดจนรับรู้ค่าความนิยมนี่เกิดขึ้นจากการรวมธุรกิจ จากการวัดมูลค่าตามวิธีซื้อ ข้าพเจ้าให้ความสำคัญกับรายการซื้อธุรกิจนี้ เนื่องจากเป็นรายการที่มีสาระสำคัญต่องบการเงินโดยรวมและฝ่ายบริหารจำเป็นต้องใช้ดุลยพินิจอย่างมากในการประเมินมูลค่ายุติธรรมของสินทรัพย์ที่ได้มาและหนี้สินที่รับมาดังกล่าว รวมถึงการรับรู้ค่าความนิยม

ข้าพเจ้าได้ตรวจสอบข้อตกลงและเงื่อนไขในสัญญาซื้อขายธุรกิจ และสอบถามฝ่ายบริหารถึงลักษณะและวัตถุประสงค์ในการเข้าทำรายการซื้อดังกล่าวเพื่อประเมินว่ารายการซื้อธุรกิจดังกล่าวเป็นไปตามคำนิยามของการรวมธุรกิจภายใต้มาตรฐานการรายงานทางการเงิน ฉบับที่ 3 เรื่อง การรวมธุรกิจหรือไม่ นอกจากนี้ ข้าพเจ้าได้ตรวจสอบมูลค่าการซื้อธุรกิจกับเอกสารประกอบการซื้อธุรกิจและการจ่ายเงินเพื่อประเมินว่ามูลค่าดังกล่าวสะท้อนมูลค่ายุติธรรมของสิ่งตอบแทนที่โอนให้และไม่รวมถึงต้นทุนที่เกี่ยวข้องกับการซื้อธุรกิจ ประเมินมูลค่ายุติธรรมของสินทรัพย์ที่ระบุได้ที่ได้มาและหนี้สินที่รับมา ที่ระบุในเอกสารการวัดมูลค่าตามวิธีซื้อ โดยพิจารณาวิธีการและข้อสมมติต่าง ๆ ที่สำคัญที่ใช้ในการคำนวณหามูลค่ายุติธรรมของสินทรัพย์และหนี้สิน สอบทานองค์ประกอบของข้อมูลในแบบจำลอง พิจารณาข้อสมมติที่สำคัญ เช่น อัตราคิดลด และอัตราการเจริญเติบโต เป็นต้น รวมถึงพิจารณาความรู้ ความสามารถและความเที่ยงธรรมของผู้ประเมินราคาอิสระ และพิจารณาเหตุผลสนับสนุนค่าความนิยม ที่กลุ่มบริษัทบันทึกไว้ โดยทำการวิเคราะห์รูปแบบในการกำหนดราคาซื้อขาย (Pricing Model) ตลอดจนสอบทานการเปิดเผยข้อมูลเกี่ยวกับรายการซื้อธุรกิจดังกล่าวในหมายเหตุประกอบงบการเงิน

#### ค่าความนิยม

ข้าพเจ้าให้ความสำคัญเรื่องการพิจารณาการด้อยค่าของค่าความนิยม ตามที่กล่าวไว้ในหมายเหตุประกอบงบการเงิน ข้อ 13 เนื่องจากการประเมินการด้อยค่าของค่าความนิยมถือเป็นประมาณการทางบัญชีที่สำคัญที่ฝ่ายบริหารต้องใช้ดุลยพินิจอย่างสูงในการระบุหน่วยสินทรัพย์ที่ก่อให้เกิดเงินสดและการประมาณการกระแสเงินสดในอนาคตที่กิจการคาดว่าจะได้รับจากกลุ่มสินทรัพย์นั้น รวมถึงการกำหนดอัตราคิดลดและอัตราการเติบโตในระยะยาวที่เหมาะสมซึ่งทำให้เกิดความเสี่ยงเกี่ยวกับมูลค่าค่าความนิยม

ในการพิจารณาการด้อยค่าของค่าความนิยม ข้าพเจ้าได้ประเมินการกำหนดหน่วยสินทรัพย์ที่ก่อให้เกิดเงินสดและแบบจำลองทางการเงินที่ฝ่ายบริหารของบริษัทฯเลือกใช้โดยการทำความเข้าใจกระบวนการพิจารณาของฝ่ายบริหารว่าสอดคล้องตามลักษณะการให้ประโยชน์ของสินทรัพย์หรือไม่ นอกจากนี้ ข้าพเจ้าได้ทำการทดสอบข้อสมมติที่สำคัญที่ใช้ในการประมาณการกระแสเงินสด ที่คาดว่าจะได้รับในอนาคตจากสินทรัพย์ที่จัดทำโดยฝ่ายบริหารของบริษัทฯ โดยการเปรียบเทียบข้อสมมติดังกล่าวกับแหล่งข้อมูลภายในและภายนอกของบริษัทฯ รวมถึงเปรียบเทียบประมาณการกระแสเงินสดในอดีตกับผลการดำเนินงานที่เกิดขึ้นจริงเพื่อประเมินการใช้ดุลยพินิจของฝ่ายบริหารในการประมาณการกระแสเงินสดที่คาดว่าจะได้รับในอนาคตดังกล่าว และพิจารณาอัตราคิดลดที่ฝ่ายบริหารของบริษัทฯเลือกใช้โดยการวิเคราะห์ต้นทุนทางการเงินถ่วงเฉลี่ยถ่วงน้ำหนักของบริษัทฯและของอุตสาหกรรม ตลอดจนทดสอบการคำนวณมูลค่าที่คาดว่าจะได้รับคืนของสินทรัพย์ดังกล่าวตามแบบจำลองทางการเงิน และพิจารณาผลกระทบของการเปลี่ยนแปลงข้อสมมติที่สำคัญต่อมูลค่าที่คาดว่าจะได้รับคืน โดยเฉพาะอัตราคิดลด และอัตราดอกเบี้ยโตของรายได้ในระยะยาว นอกจากนี้ ข้าพเจ้าได้สอบทานการเปิดเผยข้อมูลเกี่ยวกับการประเมินการด้อยค่าของค่าความนิยม

### ข้อมูลและเหตุการณ์ที่เน้น

ข้าพเจ้าขอให้สังเกตตามที่กล่าวไว้ในหมายเหตุประกอบงบการเงินข้อ 10 ว่าเมื่อวันที่ 16 พฤศจิกายน 2565 บริษัท อินเทอร์เน็ต เวเลนส์ จำกัด (“บริษัทย่อย”) ได้เข้าซื้อหุ้นสามัญของบริษัท นครพัฒนา จำกัด ปัจจุบัน กลุ่มบริษัทอยู่ในระหว่างการดำเนินการให้มีการวัดมูลค่ายุติธรรมของสินทรัพย์ที่ระบุได้ที่ได้มาและหนี้สินที่รับมา ณ วันที่ซื้อกิจการ โดยการวัดมูลค่านี้กำลังอยู่ในระหว่างกระบวนการจัดทำและส่วนใหญ่มีความเกี่ยวข้องกับการระบุและวัดมูลค่าสินทรัพย์ที่ไม่มีตัวตน และสินทรัพย์ที่มีตัวตนบางรายการ กระบวนการวัดมูลค่านี้จะถูกดำเนินการให้แล้วเสร็จภายในระยะเวลาในการวัดมูลค่า 12 เดือนนับจากวันที่ซื้อกิจการตามที่กำหนดไว้ในมาตรฐานการรายงานทางการเงิน ฉบับที่ 3 เรื่อง การรวมธุรกิจ และในช่วงระยะเวลาในการวัดมูลค่า กลุ่มบริษัทจะทำการปรับปรุงย้อนหลังประมาณการที่เคยรับรู้ไว้ ณ วันที่ซื้อกิจการ เมื่อได้รับข้อมูลทางบัญชีที่สมบูรณ์เพื่อรายงานในงบการเงิน ทั้งนี้ ข้าพเจ้ามิได้แสดงความเห็นอย่างมีเงื่อนไขต่อกรณีนี้แต่อย่างใด

### ข้อมูลอื่น

ผู้บริหารเป็นผู้รับผิดชอบต่อข้อมูลอื่น ซึ่งรวมถึงข้อมูลที่อยู่ในรายงานประจำปีของกลุ่มบริษัท (แต่ไม่รวมถึงงบการเงินและรายงานของผู้สอบบัญชีที่แสดงอยู่ในรายงานนั้น) ซึ่งคาดว่าจะถูกจัดเตรียมให้กับข้าพเจ้าภายหลังวันที่ในรายงานของผู้สอบบัญชีนี้

ความเห็นของข้าพเจ้าต่องบการเงินไม่ครอบคลุมถึงข้อมูลอื่นและข้าพเจ้าไม่ได้ให้ข้อสรุปในลักษณะการให้ความเชื่อมั่นในรูปแบบใดๆต่อข้อมูลอื่นนั้น

ความรับผิดชอบของข้าพเจ้าที่เกี่ยวข้องกับการตรวจสอบงบการเงินคือ การอ่านและพิจารณาว่าข้อมูลอื่นนั้นมีความขัดแย้งที่มีสาระสำคัญกับงบการเงินหรือกับความรู้ที่ได้รับจากการตรวจสอบของข้าพเจ้าหรือไม่ หรือปรากฏว่าข้อมูลอื่นแสดงขัดต่อข้อเท็จจริงอันเป็นสาระสำคัญหรือไม่

เมื่อข้าพเจ้าได้อ่านรายงานประจำปีของกลุ่มบริษัทตามที่กล่าวข้างต้นแล้ว และหากสรุปได้ว่าการแสดงข้อมูลที่ขัดต่อข้อเท็จจริงอันเป็นสาระสำคัญ ข้าพเจ้าจะสื่อสารเรื่องดังกล่าวให้ผู้มีหน้าที่ในการกำกับดูแลทราบเพื่อให้มีการดำเนินการแก้ไขที่เหมาะสมต่อไป

### ความรับผิดชอบของผู้บริหารและผู้มีหน้าที่ในการกำกับดูแลต่องบการเงิน

ผู้บริหารมีหน้าที่รับผิดชอบในการจัดทำและนำเสนองบการเงินเหล่านี้โดยถูกต้องตามที่ควรตามมาตรฐานการรายงานทางการเงิน และรับผิดชอบเกี่ยวกับการควบคุมภายในที่ผู้บริหารพิจารณาว่าจำเป็นเพื่อให้สามารถจัดทำงบการเงินที่ปราศจากการแสดงข้อมูลที่ขัดต่อข้อเท็จจริงอันเป็นสาระสำคัญไม่ว่าจะเกิดจากการทุจริตหรือข้อผิดพลาด

ในการจัดทำงบการเงิน ผู้บริหารรับผิดชอบในการประเมินความสามารถของกลุ่มบริษัทในการดำเนินงานต่อเนื่อง การเปิดเผยเรื่องที่เกี่ยวข้องกับการดำเนินงานต่อเนื่องในกรณีที่มีเรื่องดังกล่าว และการใช้เกณฑ์การบัญชีสำหรับกิจการ ที่ดำเนินงานต่อเนื่องเว้นแต่ผู้บริหารมีความตั้งใจที่จะเลิกกลุ่มบริษัทหรือหยุดดำเนินงานหรือไม่สามารถดำเนินงาน ต่อเนื่องอีกต่อไปได้

ผู้มีหน้าที่ในการกำกับดูแลมีหน้าที่ในการกำกับดูแลกระบวนการในการจัดทำรายงานทางการเงินของกลุ่มบริษัท

### ความรับผิดชอบของผู้สอบบัญชีต่อการตรวจสอบงบการเงิน

การตรวจสอบของข้าพเจ้ามีวัตถุประสงค์เพื่อให้ได้ความเชื่อมั่นอย่างสมเหตุสมผลว่างบการเงินโดยรวมปราศจาก การแสดงข้อมูลที่ขัดต่อข้อเท็จจริงอันเป็นสาระสำคัญหรือไม่ ไม่ว่าจะเกิดจากการทุจริตหรือข้อผิดพลาด และเสนอ รายงานของผู้สอบบัญชีซึ่งรวมความเห็นของข้าพเจ้าอยู่ด้วย ความเชื่อมั่นอย่างสมเหตุสมผลคือความเชื่อมั่นในระดับสูง แต่ไม่ได้เป็นการรับประกันว่าการปฏิบัติงานตรวจสอบตามมาตรฐานการสอบบัญชีจะสามารถตรวจพบข้อมูลที่ ขัดต่อข้อเท็จจริงอันเป็นสาระสำคัญที่มีอยู่ได้เสมอไป ข้อมูลที่ขัดต่อข้อเท็จจริงอาจเกิดจากการทุจริตหรือข้อผิดพลาด และถือว่ามีสาระสำคัญเมื่อคาดการณ์อย่างสมเหตุสมผลได้ว่ารายการที่ขัดต่อข้อเท็จจริงแต่ละรายการหรือ ทุกรายการรวมกันจะมีผลต่อการตัดสินใจทางเศรษฐกิจของผู้ใช้งบการเงินจากการใช้งบการเงินเหล่านี้

ในการตรวจสอบของข้าพเจ้าตามมาตรฐานการสอบบัญชี ข้าพเจ้าใช้ดุลยพินิจและการสังเกตและสงสัย เยี่ยมผู้ประกอบวิชาชีพตลอดการตรวจสอบ และข้าพเจ้าได้ปฏิบัติงานดังต่อไปนี้ด้วย

- ระบุและประเมินความเสี่ยงจากการแสดงข้อมูลที่ขัดต่อข้อเท็จจริงอันเป็นสาระสำคัญในงบการเงิน ไม่ว่าจะเกิดจากการทุจริตหรือข้อผิดพลาด ออกแบบและปฏิบัติงานตามวิธีการตรวจสอบเพื่อตอบสนอง ต่อความเสี่ยงเหล่านั้น และได้หลักฐานการสอบบัญชีที่เพียงพอและเหมาะสมเพื่อเป็นเกณฑ์ในการแสดง ความเห็นของข้าพเจ้า ความเสี่ยงที่ไม่พบข้อมูลที่ขัดต่อข้อเท็จจริงอันเป็นสาระสำคัญซึ่งเป็นผลมาจากการ ทุจริตจะสูงกว่าความเสี่ยงที่เกิดจากข้อผิดพลาด เนื่องจากการทุจริตอาจเกี่ยวกับการสมรู้ร่วมคิด การปลอมแปลงเอกสารหลักฐาน การตั้งใจละเว้นการแสดงข้อมูล การแสดงข้อมูลที่ไม่ตรงตามข้อเท็จจริง หรือการแทรกแซงการควบคุมภายใน
- ทำความเข้าใจเกี่ยวกับระบบการควบคุมภายในที่เกี่ยวข้องกับการตรวจสอบ เพื่อออกแบบวิธีการตรวจสอบ ให้เหมาะสมกับสถานการณ์ แต่ไม่ใช่เพื่อวัตถุประสงค์ในการแสดงความเห็นต่อความมีประสิทธิภาพของ การควบคุมภายในของกลุ่มบริษัท
- ประเมินความเหมาะสมของนโยบายการบัญชีที่ผู้บริหารใช้และความสมเหตุสมผลของประมาณการทาง บัญชีและการเปิดเผยข้อมูลที่เกี่ยวข้องที่ผู้บริหารจัดทำ

- สรุปเกี่ยวกับความเหมาะสมของการใช้เกณฑ์การบัญชีสำหรับกิจการที่ดำเนินงานต่อเนื่องของผู้บริหาร และสรุปจากหลักฐานการสอบบัญชีที่ได้รับว่ามีความไม่แน่นอนที่มีสาระสำคัญที่เกี่ยวกับเหตุการณ์หรือสถานการณ์ที่อาจเป็นเหตุให้เกิดข้อสงสัยอย่างมีนัยสำคัญต่อความสามารถของกลุ่มบริษัทในการดำเนินงานต่อเนื่องหรือไม่ หากข้าพเจ้าได้ข้อสรุปว่ามีความไม่แน่นอนที่มีสาระสำคัญ ข้าพเจ้าจะต้องให้ข้อสังเกตไว้ในรายงานของผู้สอบบัญชีของข้าพเจ้าถึงการเปิดเผยข้อมูลที่เกี่ยวข้องในงบการเงิน หรือหากเห็นว่าการเปิดเผยดังกล่าวไม่เพียงพอ ข้าพเจ้าจะแสดงความเห็นที่เปลี่ยนแปลงไป ข้อสรุปของข้าพเจ้าขึ้นอยู่กับหลักฐานการสอบบัญชีที่ได้รับจนถึงวันที่ในรายงานของผู้สอบบัญชีของข้าพเจ้า อย่างไรก็ตาม เหตุการณ์หรือสถานการณ์ในอนาคตอาจเป็นเหตุให้กลุ่มบริษัทต้องหยุดการดำเนินงานต่อเนื่องได้
- ประเมินการนำเสนอ โครงสร้างและเนื้อหาของงบการเงินโดยรวม รวมถึงการเปิดเผยข้อมูลที่เกี่ยวข้อง ตลอดจนประเมินว่างบการเงินแสดงรายการและเหตุการณ์ที่เกิดขึ้น โดยถูกต้องตามที่ควรหรือไม่
- รวบรวมเอกสารหลักฐานการสอบบัญชีที่เหมาะสมอย่างเพียงพอเกี่ยวกับข้อมูลทางการเงินของกิจการหรือของกิจกรรมทางธุรกิจภายในกลุ่มบริษัทเพื่อแสดงความเห็นต่องบการเงินรวม ข้าพเจ้ารับผิดชอบต่อการกำหนดแนวทาง การควบคุมดูแล และการปฏิบัติงานตรวจสอบกลุ่มบริษัท ข้าพเจ้าเป็นผู้รับผิดชอบแต่เพียงผู้เดียวต่อความเห็นของข้าพเจ้า

ข้าพเจ้าได้สื่อสารกับผู้มีหน้าที่ในการกำกับดูแลในเรื่องต่างๆซึ่งรวมถึงขอบเขตและช่วงเวลาของการตรวจสอบตามที่ได้วางแผนไว้ ประเด็นที่มีนัยสำคัญที่พบจากการตรวจสอบรวมถึงข้อบกพร่องที่มีนัยสำคัญในระบบการควบคุมภายในหากข้าพเจ้าได้พบในระหว่างการตรวจสอบของข้าพเจ้า

ข้าพเจ้าได้ให้คำรับรองแก่ผู้มีหน้าที่ในการกำกับดูแลแล้วว่าข้าพเจ้าได้ปฏิบัติตามข้อกำหนดจรรยาบรรณที่เกี่ยวข้องกับความเป็นอิสระและได้สื่อสารกับผู้มีหน้าที่ในการกำกับดูแลเกี่ยวกับความสัมพันธ์ทั้งหมดตลอดจนเรื่องอื่นซึ่งข้าพเจ้าเชื่อว่ามีเหตุผลที่บุคคลภายนอกอาจพิจารณาว่ากระทบต่อความเป็นอิสระและการดำเนินการเพื่อขจัดอุปสรรคหรือมาตรการป้องกันของข้าพเจ้า (ถ้ามี)

จากเรื่องทั้งหลายที่สื่อสารกับผู้มีส่วนที่ในการกำกับดูแล ข้าพเจ้าได้พิจารณาเรื่องต่าง ๆ ที่มีนัยสำคัญที่สุดใน  
การตรวจสอบงบการเงินในงวดปัจจุบันและกำหนดเป็นเรื่องสำคัญในการตรวจสอบ ข้าพเจ้าได้อธิบายเรื่องเหล่านี้  
ไว้ในรายงานของผู้สอบบัญชี เว้นแต่กฎหมายหรือข้อบังคับห้ามไม่ให้เปิดเผยเรื่องดังกล่าวต่อสาธารณะ หรือ  
ในสถานการณ์ที่ยากที่จะเกิดขึ้น ข้าพเจ้าพิจารณาว่าไม่ควรสื่อสารเรื่องดังกล่าวในรายงานของข้าพเจ้าเพราะ  
การกระทำดังกล่าวสามารถคาดการณ์ได้อย่างสมเหตุสมผลว่าจะมีผลกระทบในทางลบมากกว่าผลประโยชน์ที่  
ผู้มีส่วนได้เสียสาธารณะจะได้จากการสื่อสารดังกล่าว

ข้าพเจ้าเป็นผู้รับผิดชอบงานสอบบัญชีและการนำเสนอรายงานฉบับนี้

**ปิยวรรณ นิตยดำรง**

ศิริวรรณ นิตยดำรง

ผู้สอบบัญชีรับอนุญาต เลขทะเบียน 5906

บริษัท สำนักงาน อีวาย จำกัด

กรุงเทพฯ: 27 กุมภาพันธ์ 2566

## บริษัท อินเตอร์ ฟาร์มา จำกัด (มหาชน) และบริษัทย่อย

## งบแสดงฐานะการเงิน

ณ วันที่ 31 ธันวาคม 2565

(หน่วย: บาท)

หมายเหตุ	งบการเงินรวม		งบการเงินเฉพาะกิจการ	
	2565	2564	2565	2564
สินทรัพย์				
สินทรัพย์หมุนเวียน				
เงินสดและรายการเทียบเท่าเงินสด	7	776,421,809	173,866,179	599,116,620
ลูกหนี้การค้าและลูกหนี้อื่น	8	392,193,734	292,186,303	254,685,208
เงินให้กู้ยืมระยะยาวแก่พนักงาน - ส่วนที่ถึงกำหนดรับชำระภายในหนึ่งปี		5,000	60,000	5,000
เงินให้กู้ยืมระยะสั้นแก่บริษัทย่อย	6	-	-	90,200,000
เงินจ่ายล่วงหน้าเพื่อซื้อสินค้า		5,916,849	4,865,343	5,763,800
สินค้าคงเหลือ	9	327,067,159	187,130,688	97,899,237
สินทรัพย์ทางการเงินหมุนเวียนอื่น		828,190	799,594	318,690
สินทรัพย์หมุนเวียนอื่น		12,780,721	7,703,696	2,589,657
รวมสินทรัพย์หมุนเวียน		1,515,213,462	666,611,803	960,378,212
สินทรัพย์ไม่หมุนเวียน				
เงินฝากธนาคารที่มีภาระค้ำประกัน	30.5	7,958,338	7,956,816	800,000
เงินให้กู้ยืมระยะยาวแก่บริษัทย่อย	6	-	-	150,200,000
เงินจ่ายล่วงหน้าเพื่อศึกษากิจการ	10	-	96,571,500	-
เงินลงทุนในบริษัทย่อย	10	-	-	1,053,714,590
เงินลงทุนในการร่วมค้า	11	9,353,114	10,121,364	10,199,990
ที่ดิน อาคารและอุปกรณ์	12	667,404,761	455,036,185	179,499,603
สินทรัพย์สิทธิการใช้	19	120,114,087	2,279,096	1,684,549
ค่าความนิยม	13	521,445,575	22,159,480	-
สินทรัพย์ไม่มีตัวตน	14	152,957,218	55,101,658	14,720,523
สินทรัพย์ภายใต้การควบคุม	25	9,811,445	8,977,780	5,204,780
เงินมัดจำ		18,938,691	1,516,709	1,922,899
สินทรัพย์ไม่หมุนเวียนอื่น		2,627,882	711,155	2,506,132
รวมสินทรัพย์ไม่หมุนเวียน		1,510,611,111	660,431,743	1,420,453,066
รวมสินทรัพย์		3,025,824,573	1,327,043,546	1,139,290,793

หมายเหตุประกอบงบการเงินเป็นส่วนหนึ่งของงบการเงินนี้

## บริษัท อินเตอร์ ฟาร์มา จำกัด (มหาชน) และบริษัทย่อย

## งบแสดงฐานะการเงิน (ต่อ)

ณ วันที่ 31 ธันวาคม 2565

(หน่วย: บาท)

		งบการเงินรวม		งบการเงินเฉพาะกิจการ	
	หมายเหตุ	2565	2564	2565	2564
หนี้สินและส่วนของผู้ถือหุ้น					
หนี้สินหมุนเวียน					
เงินกู้ยืมระยะสั้นจากธนาคาร	15	40,000,000	120,000,000	-	80,000,000
เจ้าหนี้การค้าและเจ้าหนี้อื่น	16	311,014,990	149,359,668	68,242,276	46,452,808
เงินกู้ยืมระยะสั้นจากบุคคลอื่น	17	8,500,000	6,000,000	-	-
เงินกู้ยืมระยะสั้นจากกิจการที่เกี่ยวข้องกัน	6	200,000	4,800,000	-	-
ส่วนของเงินกู้ยืมระยะยาวจากธนาคารที่ถึงกำหนดชำระภายในหนึ่งปี					
	18	72,511,881	35,623,999	61,569,442	32,863,999
ส่วนของหนี้สินตามสัญญาเช่าที่ถึงกำหนดชำระภายในหนึ่งปี					
	19	30,457,918	567,569	618,965	567,569
ภาษีเงินได้ค้างจ่าย		25,176,661	14,797,611	13,495,545	13,850,439
หนี้สินหมุนเวียนอื่น		10,092,332	4,485,948	7,859,396	3,172,425
รวมหนี้สินหมุนเวียน		497,953,782	335,634,795	151,785,624	176,907,240
หนี้สินไม่หมุนเวียน					
เงินกู้ยืมระยะยาวจากธนาคาร - สุทธิจากส่วนที่ถึงกำหนดชำระภายในหนึ่งปี					
	18	314,808,111	187,061,599	290,789,406	171,971,599
เงินกู้ยืมระยะยาวจากกิจการที่เกี่ยวข้องกัน	6	4,800,000	-	-	-
หนี้สินตามสัญญาเช่า - สุทธิจากส่วนที่ถึงกำหนดชำระภายในหนึ่งปี					
	19	67,694,171	1,902,955	1,283,991	1,902,955
สำรองผลประโยชน์ระยะยาวของพนักงาน	20	31,135,611	15,411,368	15,016,088	10,701,228
หนี้สินภาษีเงินได้รอการตัดบัญชี	25	33,713,494	3,529,261	-	-
ประมาณการหนี้สินการรื้อถอน		2,140,600	-	-	-
รวมหนี้สินไม่หมุนเวียน		454,291,987	207,905,183	307,089,485	184,575,782
รวมหนี้สิน		952,245,769	543,539,978	458,875,109	361,483,022

หมายเหตุประกอบงบการเงินเป็นส่วนหนึ่งของงบการเงินนี้

บริษัท อินเทอร์เน็ต ฟาร์มา จำกัด (มหาชน) และบริษัทย่อย  
งบแสดงฐานะการเงิน (ต่อ)  
ณ วันที่ 31 ธันวาคม 2565

(หน่วย: บาท)

		งบการเงินรวม		งบการเงินเฉพาะกิจการ	
	หมายเหตุ	2565	2564	2565	2564
หนี้สินและส่วนของผู้ถือหุ้น (ต่อ)					
ส่วนของผู้ถือหุ้น					
ทุนเรือนหุ้น	21				
ทุนจดทะเบียน					
หุ้นสามัญ 432,437,251 หุ้น มูลค่าหุ้นละ 0.50 บาท					
(2564: หุ้นสามัญ 356,079,510 หุ้น					
มูลค่าหุ้นละ 0.50 บาท)		216,218,626	178,039,755	216,218,626	178,039,755
ทุนออกจำหน่ายและชำระเต็มมูลค่าแล้ว					
หุ้นสามัญ 372,520,524 หุ้น มูลค่าหุ้นละ 0.50 บาท					
(2564: หุ้นสามัญ 298,010,524 หุ้น					
มูลค่าหุ้นละ 0.50 บาท)		186,260,262	149,005,262	186,260,262	149,005,262
ส่วนเกินมูลค่าหุ้นสามัญ		1,479,697,946	473,812,946	1,479,697,946	473,812,946
ส่วนเกินทุนจากการจ่ายโดยใช้หุ้นเป็นเกณฑ์		18,272,800	18,272,800	18,272,800	18,272,800
ส่วนเกินทุนจากการรวมธุรกิจภายใต้การควบคุมเดียวกัน		3,703,228	3,703,228	-	-
กำไรสะสม					
จัดสรรแล้ว - ดำรงตามกฎหมาย	22	20,243,000	15,150,583	20,243,000	15,150,583
ยังไม่ได้จัดสรร		218,380,325	101,699,195	217,482,161	121,566,180
ส่วนของผู้ถือหุ้นของบริษัทฯ		1,926,557,561	761,644,014	1,921,956,169	777,807,771
ส่วนของผู้มีส่วนได้เสียที่ไม่มีอำนาจควบคุมของบริษัทย่อย		147,021,243	21,859,554	-	-
รวมส่วนของผู้ถือหุ้น		2,073,578,804	783,503,568	1,921,956,169	777,807,771
รวมหนี้สินและส่วนของผู้ถือหุ้น		3,025,824,573	1,327,043,546	2,380,831,278	1,139,290,793

หมายเหตุประกอบงบการเงินเป็นส่วนหนึ่งของงบการเงินนี้

กรรมการ

บริษัท อินเตอร์ ฟาร์มา จำกัด (มหาชน) และบริษัทย่อย  
งบกำไรขาดทุนเบ็ดเสร็จ  
สำหรับปีสิ้นสุดวันที่ 31 ธันวาคม 2565

(หน่วย: บาท)

หมายเหตุ	งบการเงินรวม		งบการเงินเฉพาะกิจการ	
	2565	2564	2565	2564
<b>กำไรขาดทุน:</b>				
รายได้				
รายได้	1,523,328,244	908,632,265	586,551,235	593,557,091
รายได้อื่น	11,119,043	12,352,513	36,688,815	25,622,667
รวมรายได้	1,534,447,287	920,984,778	623,240,050	619,179,758
ค่าใช้จ่าย	24			
ต้นทุนขายและบริการ	904,865,200	507,848,171	277,915,943	281,280,233
ค่าใช้จ่ายในการขายและจัดจำหน่าย	279,329,354	165,200,669	102,957,140	103,913,816
ค่าใช้จ่ายในการบริหาร	178,548,277	102,164,317	99,017,985	68,901,099
รวมค่าใช้จ่าย	1,362,742,831	775,213,157	479,891,068	454,095,148
กำไรจากการดำเนินงาน	171,704,456	145,771,621	143,348,982	165,084,610
ส่วนแบ่งขาดทุนจากเงินลงทุนในการร่วมค้า	11.2	(768,250)	(78,626)	-
ต้นทุนทางการเงิน	(23,338,115)	(8,011,598)	(15,818,289)	(6,411,769)
กำไรก่อนค่าใช้จ่ายภาษีเงินได้	147,598,091	137,681,397	127,530,693	158,672,841
ค่าใช้จ่ายภาษีเงินได้	25	(19,589,676)	(27,197,790)	(25,870,639)
กำไรสำหรับปี	128,008,415	110,483,607	101,660,054	125,464,719
<b>กำไรขาดทุนเบ็ดเสร็จอื่น:</b>				
รายการที่จะไม่ถูกบันทึกในส่วนของกำไรหรือขาดทุนในภายหลัง				
ผลกำไร(ขาดทุน)จากการประมาณการตามหลัก				
คณิตศาสตร์ประกันภัย	20	3,395,692	(634,307)	(814,570)
หัก: ผลกระทบของภาษีเงินได้	25	(679,138)	126,861	162,914
รายการที่จะไม่ถูกบันทึกในส่วนของกำไรหรือขาดทุน				
ในภายหลัง - สุทธิจากภาษีเงินได้				
กำไรขาดทุนเบ็ดเสร็จอื่นสำหรับปี		2,716,554	(507,446)	(651,656)
กำไรขาดทุนเบ็ดเสร็จรวมสำหรับปี		130,724,969	109,976,161	101,008,398
		124,957,273		

หมายเหตุประกอบงบการเงินเป็นส่วนหนึ่งของงบการเงินนี้

บริษัท อินเตอร์ ฟาร์มา จำกัด (มหาชน) และบริษัทย่อย

งบกำไรขาดทุนเบ็ดเสร็จ (ต่อ)

สำหรับปีสิ้นสุดวันที่ 31 ธันวาคม 2565

(หน่วย: บาท)

หมายเหตุ	งบการเงินรวม		งบการเงินเฉพาะกิจการ	
	2565	2564	2565	2564
การแบ่งปันกำไร				
ส่วนที่เป็นของผู้ถือหุ้นของบริษัทฯ	119,242,972	105,215,860	101,660,054	125,464,719
ส่วนที่เป็นของผู้มีส่วนได้เสียที่ไม่มีอำนาจควบคุมของบริษัทย่อย	8,765,443	5,267,747		
	<u>128,008,415</u>	<u>110,483,607</u>		
การแบ่งปันกำไรเบ็ดเสร็จรวม				
ส่วนที่เป็นของผู้ถือหุ้นของบริษัทฯ	121,773,547	104,708,414	101,008,398	124,957,273
ส่วนที่เป็นของผู้มีส่วนได้เสียที่ไม่มีอำนาจควบคุมของบริษัทย่อย	8,951,422	5,267,747		
	<u>130,724,969</u>	<u>109,976,161</u>		
กำไรต่อหุ้น	26			
กำไรต่อหุ้นขั้นพื้นฐาน (บาท)				
กำไรส่วนที่เป็นของผู้ถือหุ้นของบริษัทฯ	<u>0.364</u>	<u>0.360</u>	<u>0.311</u>	<u>0.429</u>
จำนวนหุ้นสามัญถัวเฉลี่ยถ่วงน้ำหนัก (หุ้น)	<u>327,406,250</u>	<u>292,394,963</u>	<u>327,406,250</u>	<u>292,394,963</u>

หมายเหตุประกอบงบการเงินเป็นส่วนหนึ่งของงบการเงินนี้

(หน่วย: บาท)

ส่วนของผู้ถือหุ้นของบริษัทฯ

หมายเหตุประกอบการเงินเป็นส่วนหนึ่งของงบการเงิน

หมายเหตุประกอบการเงินเป็นส่วนหนึ่งของงบการเงิน

บริษัท อินเตอร์ ฟาร์มา จำกัด (มหาชน) และบริษัทย่อย  
 งบแสดงการเปลี่ยนแปลงส่วนของผู้ถือหุ้น (ต่อ)  
 สำหรับปีสิ้นสุดวันที่ 31 ธันวาคม 2565

(หน่วย: บาท)

งบการเงินเฉพาะกิจการ

	ทุนเรือนหุ้น ที่ออกและชำระแล้ว	ส่วนเกินมูลค่า หุ้นสามัญ	ส่วนเกินทุน		กำไรสะสม		รวม
			จากการจ่าย โดยใช้หุ้นเป็นเกณฑ์	จัดสรรแล้ว - สำรองตามกฎหมาย	ยังไม่ได้จัดสรร		
ยอดคงเหลือ ณ วันที่ 1 มกราคม 2564	103,000,000	286,711,313	18,272,800	8,877,347	48,902,384	465,763,844	
กำไรสำหรับปี	-	-	-	-	125,464,719	125,464,719	
กำไรขาดทุนเบ็ดเสร็จอื่นสำหรับปี	-	-	-	-	(507,446)	(507,446)	
กำไรขาดทุนเบ็ดเสร็จรวมสำหรับปี	-	-	-	-	124,957,273	124,957,273	
ออกหุ้นสามัญเพิ่มทุน (หมายเหตุ 21)	4,805,466	187,413,193	-	-	-	192,218,659	
ต้นทุนในการทำการรายการที่เกิดจากการออกหุ้น	-	(311,560)	-	-	-	(311,560)	
ออกหุ้นสามัญเพิ่มทุนเพื่อจ่ายหุ้นปันผล (หมายเหตุ 21, 28)	41,199,796	-	-	-	(41,199,796)	-	
เงินปันผลจ่าย (หมายเหตุ 28)	-	-	-	-	(4,820,445)	(4,820,445)	
โอนกำไรสะสมที่ยังไม่ได้จัดสรรเป็นสำรองตามกฎหมาย (หมายเหตุ 22)	-	-	-	6,273,236	(6,273,236)	-	
ยอดคงเหลือ ณ วันที่ 31 ธันวาคม 2564	149,005,262	473,812,946	18,272,800	15,150,583	121,566,180	777,807,771	
ยอดคงเหลือ ณ วันที่ 1 มกราคม 2565	149,005,262	473,812,946	18,272,800	15,150,583	121,566,180	777,807,771	
กำไรสำหรับปี	-	-	-	-	101,660,054	101,660,054	
กำไรขาดทุนเบ็ดเสร็จอื่นสำหรับปี	-	-	-	-	(651,656)	(651,656)	
กำไรขาดทุนเบ็ดเสร็จรวมสำหรับปี	-	-	-	-	101,008,398	101,008,398	
ออกหุ้นสามัญเพิ่มทุน (หมายเหตุ 21)	37,255,000	1,005,885,000	-	-	-	1,043,140,000	
โอนกำไรสะสมที่ยังไม่ได้จัดสรรเป็นสำรองตามกฎหมาย (หมายเหตุ 22)	-	-	-	5,092,417	(5,092,417)	-	
ยอดคงเหลือ ณ วันที่ 31 ธันวาคม 2565	186,260,262	1,479,697,946	18,272,800	20,243,000	217,482,161	1,921,956,169	

หมายเหตุประกอบงบการเงินเป็นส่วนหนึ่งของงบการเงินนี้

## บริษัท อินเตอร์ ฟาร์มา จำกัด (มหาชน) และบริษัทย่อย

## งบกระแสเงินสด

สำหรับปีสิ้นสุดวันที่ 31 ธันวาคม 2565

(หน่วย: บาท)

	งบการเงินรวม		งบการเงินเฉพาะกิจการ	
	2565	2564	2565	2564
กระแสเงินสดจากกิจกรรมดำเนินงาน				
กำไรก่อนภาษี	147,598,091	137,681,397	127,530,693	158,672,841
รายการปรับกระทบยอดกำไรก่อนภาษีเป็นเงินสดรับ(จ่าย)				
จากกิจกรรมดำเนินงาน				
ค่าเสื่อมราคาและค่าตัดจำหน่าย	64,839,965	26,605,210	12,288,254	6,106,729
ขาดทุนจากการด้อยค่าของสินทรัพย์ทางการเงิน(โอนกลับ)	5,165,958	1,803,300	-	(664,794)
การปรับลดสินค้าคงเหลือเป็นมูลค่าสุทธิที่จะได้รับ	3,573,465	1,661,971	2,129,673	1,534,947
ขาดทุนจากการทำลายสินค้า	1,184,810	-	1,184,810	-
ประมาณการรับคืนสินค้า	2,339,324	1,545,421	2,382,947	1,879,412
ขาดทุนจากการจำหน่าย/ตัดจำหน่ายที่ดิน อาคารและอุปกรณ์ และสินทรัพย์ไม่มีตัวตน	833,970	3,600,313	681,237	3,243,645
ส่วนแบ่งขาดทุนจากเงินลงทุนในการร่วมค้า	768,250	78,626	-	-
สำรองผลประโยชน์ระยะยาวของพนักงาน	5,209,605	3,580,280	3,189,920	2,565,186
ขาดทุน(กำไร)จากอัตราแลกเปลี่ยนที่ยังไม่เกิดขึ้นจริง	(48,651)	32,531	(239,338)	17,807
รายได้ทางการเงิน	(1,060,432)	(115,554)	(5,139,891)	(2,464,590)
ต้นทุนทางการเงิน	23,338,115	8,011,598	15,818,289	6,411,769
กำไรจากกิจกรรมดำเนินงานก่อนการเปลี่ยนแปลง				
ในสินทรัพย์และหนี้สินดำเนินงาน	253,742,470	184,485,093	159,826,594	177,302,952
สินทรัพย์ดำเนินงาน(เพิ่มขึ้น)ลดลง				
ลูกหนี้การค้าและลูกหนี้อื่น	(43,023,873)	(138,358,869)	(19,725,145)	(100,291,447)
เงินย่ำล่วงหน้าเพื่อซื้อสินค้า	(1,051,506)	(695,937)	(898,457)	(1,261,926)
สินค้าคงเหลือ	(60,611,245)	(85,312,801)	(19,828,483)	(33,047,462)
สินทรัพย์หมุนเวียนอื่น	(2,387,002)	(6,142,411)	(2,217,467)	69,409
เงินมัดจำ	(420,921)	(998,006)	(469,650)	(998,006)
สินทรัพย์ไม่หมุนเวียนอื่น	(1,913,727)	311,254	(1,794,977)	285,714
หนี้สินดำเนินงานเพิ่มขึ้น(ลดลง)				
เจ้าหนี้การค้าและเจ้าหนี้อื่น	26,323,085	35,206,034	22,093,471	2,368,371
หนี้สินหมุนเวียนอื่น	3,138,457	903,640	2,344,270	233,631
เงินสดจาก(ใช้ไปใน)กิจกรรมดำเนินงาน	173,795,738	(10,602,003)	139,330,156	44,661,236
เงินสดรับจากดอกเบี้ย	1,050,233	108,067	790,629	51,058
จ่ายชำระผลประโยชน์พนักงาน	(193,860)	-	(34,500)	-
จ่ายภาษีเงินได้	(31,558,188)	(31,080,580)	(27,825,462)	(26,218,797)
เงินสดสุทธิจาก(ใช้ไปใน)กิจกรรมดำเนินงาน	143,093,923	(41,574,516)	112,260,823	18,493,497

หมายเหตุประกอบงบการเงินเป็นส่วนหนึ่งของงบการเงินนี้

## บริษัท อินเตอร์ ฟาร์มา จำกัด (มหาชน) และบริษัทย่อย

## งบกระแสเงินสด (ต่อ)

สำหรับปีสิ้นสุดวันที่ 31 ธันวาคม 2565

(หน่วย: บาท)

	งบการเงินรวม		งบการเงินเฉพาะกิจการ	
	2565	2564	2565	2564
<b>กระแสเงินสดจากกิจกรรมลงทุน</b>				
เงินฝากติดภาระค้ำประกันเพิ่มขึ้น	(1,522)	(1,515)	-	-
เงินสดจ่ายชำระเจ้าหนี้ค่าเงินลงทุน	-	(10,000,000)	-	(10,000,000)
เงินสดจ่ายเพื่อลงทุนในการร่วมค้า	-	(10,199,990)	-	(10,199,990)
เงินสดจ่ายเพื่อลงทุนในบริษัทย่อย(สุทธิจากเงินสดที่จ่ายซื้อ)	(635,016,683)	-	(744,999,700)	-
เงินสดจ่ายล่วงหน้าเพื่อศึกษากิจการ	-	(96,571,500)	-	(96,571,500)
รับคืนเงินสดจ่ายล่วงหน้าเพื่อศึกษากิจการ	96,571,500	-	96,571,500	-
เงินให้กู้ยืมแก่บริษัทย่อย	-	-	(60,000,000)	(51,000,000)
รับคืนเงินให้กู้ยืมระยะยาวแก่พนักงาน	55,000	50,000	55,000	50,000
สินทรัพย์ทางการเงินหมุนเวียนอื่นเพิ่มขึ้น	(24,613)	(34,461)	(4,138)	(5,500)
เงินสดจ่ายในการซื้อที่ดิน อาคารและอุปกรณ์	(27,371,729)	(224,154,073)	(5,652,718)	(172,937,128)
เงินสดจ่ายค่าสิทธิการเช่า	(20,000,000)	-	(20,000,000)	-
เงินสดจ่ายในการซื้อสินทรัพย์ไม่มีตัวตน	(2,598,448)	(13,691,656)	(2,583,718)	(13,691,656)
เงินสดรับจากการขายที่ดิน อาคารและอุปกรณ์	246,547	2,803,738	233,645	2,803,738
เงินสดรับจากดอกเบี้ย	9,649	10,904	4,344,497	2,433,308
<b>เงินสดสุทธิใช้ไปในกิจกรรมลงทุน</b>	<b>(588,130,299)</b>	<b>(351,788,553)</b>	<b>(732,035,632)</b>	<b>(349,118,728)</b>
<b>กระแสเงินสดจากกิจกรรมจัดหาเงิน</b>				
เงินเบิกเกินบัญชีและเงินสดรับจากการกู้ยืมระยะสั้นจากธนาคาร	20,000,000	120,000,000	20,000,000	80,000,000
เงินสดจ่ายคืนเงินกู้ยืมระยะสั้นจากธนาคาร	(112,063,303)	-	(100,000,000)	-
เงินสดรับจากการกู้ยืมระยะยาวจากธนาคาร	200,000,000	139,000,000	200,000,000	120,000,000
เงินสดจ่ายค่าธรรมเนียมในการจัดหาเงินกู้ยืมระยะยาวจากธนาคาร	(500,000)	(300,000)	(500,000)	(300,000)
เงินสดจ่ายคืนเงินกู้ยืมระยะยาวจากธนาคาร	(56,608,012)	(22,550,000)	(52,200,000)	(21,400,000)
ชำระคืนเงินต้นของหนี้สินตามสัญญาเช่า	(23,072,356)	(644,157)	(1,026,490)	(520,440)
จ่ายดอกเบี้ย	(23,048,971)	(7,671,949)	(15,290,415)	(6,182,184)
เงินสดรับจากการเพิ่มทุน	1,043,140,000	192,218,659	1,043,140,000	192,218,659
ต้นทุนในการทำรายการที่เกิดจากการออกหุ้น	-	(311,560)	-	(311,560)
เงินปันผลจ่าย	-	(4,825,047)	-	(4,825,047)
<b>เงินสดสุทธิจากกิจกรรมจัดหาเงิน</b>	<b>1,047,847,358</b>	<b>414,915,946</b>	<b>1,094,123,095</b>	<b>358,679,428</b>
<b>เงินสดและรายการเทียบเท่าเงินสดเพิ่มขึ้นสุทธิ</b>	<b>602,810,982</b>	<b>21,552,877</b>	<b>474,348,286</b>	<b>28,054,197</b>
เงินสดและรายการเทียบเท่าเงินสด ณ วันต้นปี	173,866,179	152,328,026	124,832,999	96,778,802
ผลกระทบจากการเปลี่ยนแปลงอัตราแลกเปลี่ยน	(255,352)	(14,724)	(64,665)	-
<b>เงินสดและรายการเทียบเท่าเงินสด ณ วันสิ้นปี</b>	<b>776,421,809</b>	<b>173,866,179</b>	<b>599,116,620</b>	<b>124,832,999</b>

หมายเหตุประกอบงบการเงินเป็นส่วนหนึ่งของงบการเงินนี้

บริษัท อินเตอร์ ฟาร์มา จำกัด (มหาชน) และบริษัทย่อย

งบกระแสเงินสด (ต่อ)

สำหรับปีสิ้นสุดวันที่ 31 ธันวาคม 2565

(หน่วย: บาท)

	งบการเงินรวม		งบการเงินเฉพาะกิจการ	
	2565	2564	2565	2564
ข้อมูลกระแสเงินสดเปิดเผยเพิ่มเติม				
รายการที่ไม่เกี่ยวข้องกับเงินสด				
เข้าหนี้จากการซื้อที่ดิน อาคารและอุปกรณ์เพิ่มขึ้น	5,030,730	1,092,844	-	-
โอนเงินให้กู้ยืมระยะสั้นแก่บริษัทย่อยเป็นเงินให้กู้ยืมระยะยาว	-	-	90,200,000	-
เงินปันผลค้างจ่ายลดลง	-	(4,602)	-	(4,602)
ออกหุ้นสามัญเพิ่มทุนเพื่อจ่ายหุ้นปันผล	-	41,199,796	-	41,199,796
ลูกหนี้จากการขายที่ดิน อาคารและอุปกรณ์ สิทธิการเช่า				
และสินทรัพย์ไม่มีตัวตนเพิ่มขึ้น	-	-	20,829,334	-
การได้มาซึ่งสินทรัพย์สิทธิการใช้ภายใต้สัญญาเช่า	7,916,105	-	6,046,254	-

หมายเหตุประกอบงบการเงินเป็นส่วนหนึ่งของงบการเงินนี้

บริษัท อินเตอร์ ฟาร์มา จำกัด (มหาชน) และบริษัทย่อย

หมายเหตุประกอบงบการเงินรวม

สำหรับปีสิ้นสุดวันที่ 31 ธันวาคม 2565

## 1. ข้อมูลทั่วไป

บริษัท อินเตอร์ ฟาร์มา จำกัด (มหาชน) (“บริษัทฯ”) ได้จัดตั้งขึ้นเป็นบริษัทจำกัดตามกฎหมายไทยและได้จดทะเบียนการแปรสภาพเป็นบริษัทมหาชนจำกัดตามกฎหมายว่าด้วยบริษัทมหาชนจำกัดเมื่อวันที่ 15 พฤษภาคม 2562 และจดทะเบียนกับตลาดหลักทรัพย์ เอ็มเอไอ เมื่อวันที่ 5 พฤศจิกายน 2562 บริษัทฯ ประกอบธุรกิจหลักเกี่ยวกับการนำเข้า ผลิตและจำหน่ายยา ผลิตภัณฑ์เสริมอาหารของคนและสัตว์ โดยบริษัทฯ ได้ทำสัญญาแต่งตั้งบริษัทแห่งหนึ่งเป็นผู้จัดจำหน่ายสินค้าเพื่อทำหน้าที่บริหารจัดการจำหน่ายสินค้า บริษัทฯ มีที่อยู่ตามที่ได้จดทะเบียนไว้ดังนี้

สำนักงานใหญ่ตั้งอยู่เลขที่ 140/9 อาคารไอทีเอฟ ทาวเวอร์ ชั้นที่ 9 ถนนสีลม แขวงสุริยวงศ์ เขตบางรัก กรุงเทพมหานคร ประเทศไทย

สำนักงานสาขที่ตั้งอยู่

- (1) เลขที่ 160/74 - 75 อาคาร ไอทีเอฟ - สีลมพลาตส์ ชั้น 10 ถนนสีลม แขวงสุริยวงศ์ เขตบางรัก กรุงเทพมหานคร ประเทศไทย
- (2) เลขที่ 140/10 อาคาร ไอทีเอฟ ทาวเวอร์ ชั้นที่ 9 ถนนสีลม แขวงสุริยวงศ์ เขตบางรัก กรุงเทพมหานคร ประเทศไทย
- (3) เลขที่ 99/19 หมู่ที่ 3 ถนนบางนา-ตราด กม.23 ตำบลบางเสาธง อำเภอบางเสาธง จังหวัดสมุทรปราการ ประเทศไทย
- (4) เลขที่ 99/20 หมู่ที่ 3 ถนนบางนา-ตราด กม.23 ตำบลบางเสาธง อำเภอบางเสาธง จังหวัดสมุทรปราการ ประเทศไทย
- (5) เลขที่ 99/2 หมู่ที่ 3 ถนนบางนา-ตราด กม.23 ตำบลบางเสาธง อำเภอบางเสาธง จังหวัดสมุทรปราการ ประเทศไทย
- (6) เลขที่ 89 หมู่ที่ 1 ตำบลบ้านช้าง อำเภออุทัย จังหวัดพระนครศรีอยุธยา ประเทศไทย
- (7) เลขที่ 197/1 หมู่ที่ 1 ตำบลปากคลองบางปลากด อำเภอพระสมุทรเจดีย์ จังหวัดสมุทรปราการ ประเทศไทย
- (8) เลขที่ 33/2 หมู่ที่ 7 ตำบลบางปลา อำเภอบางพลี จังหวัดสมุทรปราการ ประเทศไทย

## 2. เกณฑ์ในการจัดทำงบการเงิน

2.1 งบการเงินนี้จัดทำขึ้นตามมาตรฐานการรายงานทางการเงินที่กำหนดในพระราชบัญญัติวิชาชีพบัญชี พ.ศ. 2547 โดยแสดงรายการในงบการเงินตามข้อกำหนดในประกาศกรมพัฒนาธุรกิจการค้าออกตามความในพระราชบัญญัติการบัญชี พ.ศ. 2543

งบการเงินฉบับภาษาไทยเป็นงบการเงินฉบับที่บริษัทฯ ใช้เป็นทางการตามกฎหมาย งบการเงินฉบับภาษาอังกฤษแปลจากงบการเงินฉบับภาษาไทยนี้

งบการเงินนี้ได้จัดทำขึ้นโดยใช้เกณฑ์ราคาทุนเดิมวันแต่จะเปิดเผยเป็นอย่างอื่นในนโยบายการบัญชี

## 2.2 เกณฑ์ในการจัดทำงบการเงินรวม

ก) งบการเงินรวมนี้ได้จัดทำขึ้นโดยรวมงบการเงินของบริษัท อินเตอร์ ฟาร์มา จำกัด (มหาชน) (ซึ่งต่อไปนี้จะเรียกว่า “บริษัทฯ”) และบริษัทย่อย (ซึ่งต่อไปนี้จะเรียกว่า “บริษัทย่อย”) (รวมเรียกว่า “กลุ่มบริษัท”) ดังนี้

บริษัทย่อย	ลักษณะของธุรกิจ	จัดตั้งขึ้น ในประเทศ	อัตราร้อยละของการถือหุ้น	
			<u>2565</u> ร้อยละ	<u>2564</u> ร้อยละ
<u>ถือหุ้นโดยบริษัทฯ</u>				
บริษัท อินเตอร์ เวทต้า จำกัด	จำหน่ายอาหาร และผลิตภัณฑ์ เสริมอาหารสำหรับสัตว์เลี้ยง และปศุสัตว์	ไทย	55	55
บริษัท อินเตอร์ เพ็ทพรีนา จำกัด	จำหน่ายอาหารสัตว์	ไทย	60	60
บริษัท โมเดิร์น ฟาร์มา จำกัด	ผลิตและจำหน่ายยา	ไทย	100	100
บริษัท อินเตอร์ ฟาร์มาซี จำกัด	ธุรกิจลงทุน	ไทย	100	-
บริษัท อินเตอร์ เวลเนส จำกัด	ธุรกิจลงทุนและคลินิกดูแล ป้องกันและฟื้นฟูสุขภาพ	ไทย	100	-
<u>ถือหุ้นโดยบริษัทย่อย</u>				
บริษัท ดรัก แคร์ จำกัด	การขายปลีกสินค้าทางเวชกรรม เวชสำอางและสินค้าทาง การแพทย์ภายใต้แบรนด์ “Lab Pharmacy”	ไทย	88.67	-
บริษัท นครพัฒน์ จำกัด	โรงพยาบาล	ไทย	50	-

- ข) บริษัทฯจะถือว่ามีการควบคุมกิจการที่เข้าไปลงทุนหรือบริษัทย่อยได้ หากบริษัทฯมีสิทธิได้รับหรือมีส่วนได้เสียในผลตอบแทนของกิจการที่เข้าไปลงทุน และสามารถใช้อำนาจในการสั่งการกิจกรรมที่ส่งผลกระทบอย่างมีนัยสำคัญต่อจำนวนเงินผลตอบแทนนั้นได้
- ค) บริษัทฯนำงบการเงินของบริษัทย่อยมารวมในการจัดทำงบการเงินรวมตั้งแต่วันที่บริษัทฯมีอำนาจในการควบคุมบริษัทย่อย จนถึงวันที่บริษัทฯสิ้นสุดการควบคุมบริษัทย่อยนั้น
- ง) งบการเงินของบริษัทย่อยได้จัดทำขึ้นโดยใช้นโยบายการบัญชีที่สำคัญเช่นเดียวกันกับของบริษัทฯ
- จ) ยอดคงค้างระหว่างกลุ่มบริษัท รายการค้าระหว่างกันที่มีสาระสำคัญได้ถูกตัดออกจากงบการเงินรวมนี้แล้ว
- ฉ) ส่วนของผู้มีส่วนได้เสียที่ไม่มีอำนาจควบคุม คือ จำนวนกำไรหรือขาดทุนและสินทรัพย์สุทธิของบริษัทย่อยส่วนที่ไม่ได้เป็นของบริษัทฯ และแสดงเป็นรายการแยกต่างหากในงบกำไรขาดทุนรวม และส่วนของผู้ถือหุ้นในงบแสดงฐานะการเงินรวม
- ช) กลุ่มบริษัทบันทึกบัญชีสำหรับการรวมธุรกิจโดยปฏิบัติตามวิธีราคาซื้อ ยกเว้นกรณีที่เป็นการรวมธุรกิจภายใต้การควบคุมเดียวกัน

กลุ่มบริษัทวัดมูลค่าส่วนได้เสียที่ไม่มีอำนาจควบคุมตามสัดส่วนได้เสียในสินทรัพย์สุทธิที่ได้มาจากผู้ถูกซื้อ

ต้นทุนที่เกี่ยวข้องกับการซื้อของกลุ่มบริษัทที่เกิดขึ้นซึ่งเป็นผลมาจากการรวมธุรกิจ เช่น ค่าที่ปรึกษา ถือเป็นค่าใช้จ่ายเมื่อเกิดขึ้น

2.3 บริษัทฯจัดทำงบการเงินเฉพาะกิจการ โดยแสดงเงินลงทุนในบริษัทย่อยและการร่วมค้าตามวิธีราคาทุน

### 3. มาตรฐานการรายงานทางการเงินใหม่

#### 3.1 มาตรฐานการรายงานทางการเงินใหม่ที่เริ่มมีผลบังคับใช้ในปัจจุบัน

ในระหว่างปี กลุ่มบริษัทได้นำมาตรฐานการรายงานทางการเงินและการตีความมาตรฐานการรายงานทางการเงินฉบับปรับปรุงจำนวนหลายฉบับ ซึ่งมีผลบังคับใช้สำหรับงบการเงินที่มีรอบระยะเวลาบัญชีที่เริ่มในหรือหลังวันที่ 1 มกราคม 2565 มาถือปฏิบัติ มาตรฐานการรายงานทางการเงินดังกล่าวได้รับการปรับปรุงหรือจัดให้มีขึ้นเพื่อให้มีเนื้อหาเท่าเทียมกับมาตรฐานการรายงานทางการเงินระหว่างประเทศ โดยส่วนใหญ่เป็นการอธิบายให้ชัดเจนเกี่ยวกับวิธีปฏิบัติทางการบัญชีและการให้แนวปฏิบัติทางบัญชีกับผู้ใช้มาตรฐาน

การนำมาตรฐานการรายงานทางการเงินดังกล่าวมาถือปฏิบัตินี้ไม่มีผลกระทบอย่างเป็นสาระสำคัญต่อการเงินของกลุ่มบริษัท

### 3.2 มาตรฐานการรายงานทางการเงินที่จะมีผลบังคับใช้สำหรับงบการเงินที่มีรอบระยะเวลาบัญชีที่เริ่มในหรือหลังวันที่ 1 มกราคม 2566

สภาวิชาชีพบัญชีได้ประกาศใช้มาตรฐานการรายงานทางการเงินฉบับปรับปรุงหลายฉบับ ซึ่งจะมีผลบังคับใช้สำหรับงบการเงินที่มีรอบระยะเวลาบัญชีที่เริ่มในหรือหลังวันที่ 1 มกราคม 2566 มาตรฐานการรายงานทางการเงินดังกล่าวได้รับการปรับปรุงหรือจัดให้มีขึ้นเพื่อให้มีเนื้อหาเท่าเทียมกับมาตรฐานการรายงานทางการเงินระหว่างประเทศ โดยส่วนใหญ่เป็นการอธิบายให้ชัดเจนเกี่ยวกับวิธีปฏิบัติทางการบัญชีกับผู้ใช้มาตรฐาน ฝ่ายบริหารของกลุ่มบริษัทเชื่อว่าการปรับปรุงมาตรฐานนี้จะไม่มีผลกระทบอย่างเป็นสาระสำคัญต่อการเงินของกลุ่มบริษัท

## 4. นโยบายการบัญชีที่สำคัญ

### 4.1 การรับรู้รายได้และค่าใช้จ่าย

#### ขายสินค้า

รายได้จากการขายสินค้ารับรู้เมื่อกลุ่มบริษัทได้โอนอำนาจควบคุมในสินค้าให้แก่ลูกค้าแล้ว กล่าวคือ เมื่อมีการส่งมอบสินค้า รายได้จากการขายแสดงตามมูลค่าที่ได้รับหรือคาดว่าจะได้รับสำหรับสินค้าที่ได้ส่งมอบหลังจากหักประมาณการสินค้ารับคืนและส่วนลด โดยไม่รวมภาษีมูลค่าเพิ่ม

สำหรับการขายที่ให้สิทธิในการคืนสินค้า กลุ่มบริษัทบันทึกจำนวนที่คาดว่าจะต้องคืนให้แก่ลูกค้าโดยพิจารณาจากความสอดคล้องกับรายการส่งคืนสินค้าในอดีตซึ่งมีความเป็นไปได้ค่อนข้างแน่นอนว่าจะไม่เกิดการกลับรายการรายได้ที่รับรู้ไปแล้วอย่างมีสาระสำคัญ เป็นประมาณการหนี้สินจากการรับคืนสินค้าและบันทึกสินค้าที่คาดว่าจะได้รับคืนจากลูกค้าเป็นสินทรัพย์ในงบแสดงฐานะการเงิน ซึ่งสินทรัพย์ดังกล่าววัดมูลค่าโดยอ้างอิงกับมูลค่าตามบัญชีเดิมของสินค้าคงเหลือหักด้วยต้นทุนที่คาดว่าจะเกิดขึ้นในการรับคืนสินค้า รวมถึงการลดลงที่อาจเกิดขึ้นในมูลค่าของสินค้าที่คาดว่าจะได้รับคืน

#### รายได้ค่าบริการ

รายได้ค่าบริการรับรู้เมื่อกลุ่มบริษัทให้บริการเสร็จสิ้น

#### รายได้ดอกเบี้ย

รายได้ดอกเบี้ยรับรู้ตามเกณฑ์คงค้างด้วยวิธีดอกเบี้ยที่แท้จริง โดยจะนำมูลค่าตามบัญชีขั้นต้นของสินทรัพย์ทางการเงินมาคูณกับอัตราดอกเบี้ยที่แท้จริง ยกเว้นสินทรัพย์ทางการเงินที่เกิดการด้อยค่าด้านเครดิตในภายหลัง ที่จะนำมูลค่าตามบัญชีสุทธิของสินทรัพย์ทางการเงิน (สุทธิจากค่าเผื่อผลขาดทุนด้านเครดิตที่คาดว่าจะเกิดขึ้น) มาคูณกับอัตราดอกเบี้ยที่แท้จริง

#### ต้นทุนทางการเงิน

ค่าใช้จ่ายดอกเบี้ยจากหนี้สินทางการเงินที่วัดมูลค่าด้วยราคาทุนตัดจำหน่ายจำนวน โดยใช้วิธีดอกเบี้ยที่แท้จริงและรับรู้ตามเกณฑ์คงค้าง

#### 4.2 เงินสดและรายการเทียบเท่าเงินสด

เงินสดและรายการเทียบเท่าเงินสด หมายถึง เงินสดและเงินฝากธนาคาร และเงินลงทุนระยะสั้นที่มีสภาพคล่องสูง ซึ่งถึงกำหนดจ่ายคืนภายในระยะเวลาไม่เกิน 3 เดือนนับจากวันที่ได้มาและไม่มีข้อจำกัดในการเบิกใช้

#### 4.3 สินค้าคงเหลือ

สินค้าสำเร็จรูปและสินค้าระหว่างผลิตแสดงมูลค่าตามราคาทุน (ตามวิธีเข้าก่อนออกก่อน) หรือมูลค่าสุทธิที่จะได้รับแล้วแต่ราคาจะต่ำกว่า ราคาทุนดังกล่าวประกอบด้วยต้นทุนวัตถุดิบ แรงงานและค่าโสหุ้ยในการผลิตวัตถุดิบและวัสดุสิ้นเปลืองแสดงมูลค่าตามวิธีเข้าก่อนออกก่อนหรือมูลค่าสุทธิที่จะได้รับแล้วแต่อย่างใดจะต่ำกว่า และจะถือเป็นส่วนหนึ่งของต้นทุนการผลิตเมื่อมีการเบิกใช้

มูลค่าสุทธิที่จะได้รับของสินค้าประมาณจากราคาที่คาดว่าจะขายได้ตามปกติของธุรกิจหักด้วยประมาณการต้นทุนในการผลิตสินค้านั้นให้เสร็จและค่าใช้จ่ายที่จำเป็นในการขาย

ค่าเพื่อผลขาดทุนจากการลดลงของมูลค่าสินค้าจะตั้งขึ้นสำหรับสินค้าล้าสมัย เคลื่อนไหวช้าหรือเสื่อมคุณภาพ

#### 4.4 เงินลงทุนในบริษัทย่อยและการร่วมค้า

ก) เงินลงทุนในการร่วมค้าที่แสดงอยู่ในงบการเงินรวมแสดงมูลค่าตามวิธีส่วนได้เสีย

ข) เงินลงทุนในบริษัทย่อยและการร่วมค้าที่แสดงอยู่ในงบการเงินเฉพาะกิจการแสดงมูลค่าตามวิธีราคาทุน

#### 4.5 ที่ดิน อาคารและอุปกรณ์ และค่าเสื่อมราคา

ที่ดินแสดงมูลค่าตามราคาทุน อาคารและอุปกรณ์แสดงมูลค่าตามราคาทุนหักค่าเสื่อมราคาสะสม และค่าเพื่อการด้อยค่าของสินทรัพย์ (ถ้ามี)

ค่าเสื่อมราคาของอาคารและอุปกรณ์คำนวณจากราคาทุนของสินทรัพย์โดยวิธีเส้นตรงตามอายุการให้ประโยชน์โดยประมาณดังนี้

อาคารและส่วนปรับปรุงที่ดินและอาคาร	-	5 - 40 ปี
อาคารชุด	-	20 ปี
เครื่องจักรและอุปกรณ์	-	5 - 10 ปี
เครื่องมือเครื่องใช้และอุปกรณ์สำนักงาน	-	3 - 5 ปี
เครื่องตกแต่งสำนักงาน	-	5 ปี
ยานพาหนะ	-	5 ปี
ระบบน้ำ	-	10 ปี

ค่าเสื่อมราคารวมอยู่ในการคำนวณผลการดำเนินงาน

ไม่มีการคิดค่าเสื่อมราคาสำหรับที่ดินและสินทรัพย์ระหว่างติดตั้ง

กลุ่มบริษัทตราสารหนี้ ออคาร และอุปกรณ์ ออกจากบัญชี เมื่อจำหน่ายสินทรัพย์หรือคาดว่าจะไม่ได้รับประโยชน์เชิงเศรษฐกิจในอนาคตจากการใช้หรือการจำหน่ายสินทรัพย์ รายการผลกำไรหรือขาดทุนจากการจำหน่ายสินทรัพย์ จะรับรู้ในส่วนของกำไรหรือขาดทุนเมื่อกลุ่มบริษัทตราสารหนี้สินทรัพย์นั้นออกจากบัญชี

#### 4.6 สัญญาเช่า

ณ วันเริ่มต้นของสัญญาเช่า กลุ่มบริษัทจะประเมินว่าสัญญาเป็นสัญญาเช่าหรือประกอบด้วยสัญญาเช่าหรือไม่ โดยสัญญาจะเป็นสัญญาเช่าหรือประกอบด้วยสัญญาเช่า ก็ต่อเมื่อสัญญานั้นมีการให้สิทธิในการควบคุมการใช้สินทรัพย์ที่ระบุได้สำหรับช่วงเวลาหนึ่งเพื่อเป็นการแลกเปลี่ยนกับสิ่งตอบแทน

##### กลุ่มบริษัทในฐานะผู้เช่า

กลุ่มบริษัทใช้วิธีการบัญชีเดียวสำหรับการรับรู้รายการและการวัดมูลค่าสัญญาเช่าทุกสัญญา เว้นแต่สัญญาเช่าระยะสั้นและสัญญาเช่าที่สินทรัพย์อ้างอิงมีมูลค่าต่ำ ณ วันที่สัญญาเช่าเริ่มมีผล (วันที่สินทรัพย์อ้างอิงพร้อมใช้งาน) กลุ่มบริษัทบันทึกสินทรัพย์สิทธิการใช้ซึ่งแสดงสิทธิในการใช้สินทรัพย์อ้างอิงและหนี้สินตามสัญญาเช่าตามการจ่ายชำระตามสัญญาเช่า

##### สินทรัพย์สิทธิการใช้

สินทรัพย์สิทธิการใช้วัดมูลค่าด้วยราคาทุนหักค่าเสื่อมราคาสะสม ผลขาดทุนจากการด้อยค่าสะสม และปรับปรุงด้วยการวัดมูลค่าของหนี้สินตามสัญญาเช่าใหม่ ราคาทุนของสินทรัพย์สิทธิการใช้ประกอบด้วยจำนวนเงินของหนี้สินตามสัญญาเช่าจากการรับรู้เริ่มแรก ต้นทุนทางตรงเริ่มแรกที่เกิดขึ้น จำนวนเงินที่จ่ายชำระตามสัญญาเช่า ณ วันที่สัญญาเช่าเริ่มมีผลหรือก่อนวันที่สัญญาเช่าเริ่มมีผล และหักด้วยสิ่งจูงใจตามสัญญาเช่าที่ได้รับ

ค่าเสื่อมราคาของสินทรัพย์สิทธิการใช้คำนวณจากราคาทุนโดยวิธีเส้นตรงตามอายุสัญญาเช่าหรืออายุการให้ประโยชน์โดยประมาณของสินทรัพย์สิทธิการใช้แล้วแต่ระยะเวลาใดจะสั้นกว่า ดังนี้

ออคาร	6 ปี
ยานพาหนะ	4 ปี

หากความเป็นเจ้าของในสินทรัพย์อ้างอิงได้โอนให้กับกลุ่มบริษัทเมื่อสิ้นสุดอายุสัญญาเช่าหรือราคาทุนของสินทรัพย์ดังกล่าวได้รวมถึงการใช้สิทธิเลือกซื้อ ค่าเสื่อมราคาจะคำนวณจากอายุการให้ประโยชน์โดยประมาณของสินทรัพย์

##### หนี้สินตามสัญญาเช่า

หนี้สินตามสัญญาเช่าวัดมูลค่าด้วยมูลค่าปัจจุบันของจำนวนเงินที่ต้องจ่ายตามสัญญาเช่าตลอดอายุสัญญาเช่า จำนวนเงินที่ต้องจ่ายตามสัญญาเช่าประกอบด้วยค่าเช่าคงที่หักด้วยสิ่งจูงใจตามสัญญาเช่า ค่าเช่าผันแปรที่ขึ้นอยู่กับดัชนีหรืออัตรา จำนวนเงินที่คาดว่าจะจ่ายภายใต้การรับประกันมูลค่าคงเหลือ รวมถึงราคาใช้สิทธิของสิทธิเลือกซื้อซึ่งมีความแน่นอนอย่างสมเหตุสมผลที่กลุ่มบริษัทจะใช้สิทธินั้น และการจ่ายค่าปรับเพื่อการยกเลิกสัญญาเช่า หากข้อกำหนดของสัญญาเช่าแสดงให้เห็นว่ากลุ่มบริษัทจะใช้สิทธิในการยกเลิกสัญญาเช่า กลุ่มบริษัทบันทึกค่าเช่าผันแปรที่ไม่ขึ้นอยู่กับดัชนีหรืออัตราเป็นค่าใช้จ่ายในปีที่เหตุการณ์หรือเงื่อนไขซึ่งเกี่ยวข้องกับการจ่ายชำระนั้นได้เกิดขึ้น

กลุ่มบริษัทคิดลดมูลค่าปัจจุบันของจำนวนเงินที่ต้องจ่ายตามสัญญาเข้าด้วยอัตราดอกเบี้ยตามนัยของสัญญาเช่าหรืออัตราดอกเบี้ยการกู้ยืมส่วนเพิ่มของกลุ่มบริษัท หลังจากวันที่สัญญาเช่าเริ่มมีผล มูลค่าตามบัญชีของหนี้สินตามสัญญาเช่าจะเพิ่มขึ้นจากดอกเบี้ยของหนี้สินตามสัญญาเช่าและลดลงจากการจ่ายชำระหนี้สินตามสัญญาเช่า นอกจากนี้ มูลค่าตามบัญชีของหนี้สินตามสัญญาเช่าจะถูกวัดมูลค่าใหม่เมื่อมีการเปลี่ยนแปลงอายุสัญญาเช่า การเปลี่ยนแปลงการจ่ายชำระตามสัญญาเช่า หรือการเปลี่ยนแปลงในการประเมินสิทธิเลือกซื้อสินทรัพย์อ้างอิง

#### **สัญญาเช่าระยะสั้นและสัญญาเช่าซึ่งสินทรัพย์อ้างอิงมีมูลค่าต่ำ**

สัญญาเช่าที่มีอายุสัญญาเช่า 12 เดือนหรือน้อยกว่านับตั้งแต่วันที่สัญญาเช่าเริ่มมีผล หรือสัญญาเช่าซึ่งสินทรัพย์อ้างอิงมีมูลค่าต่ำ จะบันทึกเป็นค่าใช้จ่ายตามวิธีเส้นตรงตลอดอายุสัญญาเช่า

### **4.7 ค่าความนิยม**

กลุ่มบริษัทบันทึกมูลค่าเริ่มแรกของค่าความนิยมในราคาทุน ซึ่งเท่ากับต้นทุนการรวมธุรกิจส่วนที่สูงกว่ามูลค่ายุติธรรมของสินทรัพย์สุทธิที่ได้มา หากมูลค่ายุติธรรมของสินทรัพย์สุทธิที่ได้มาสูงกว่าต้นทุนการรวมธุรกิจ กลุ่มบริษัทจะรับรู้ส่วนที่สูงกว่านี้เป็นกำไรในส่วนของกำไรหรือขาดทุนรวมทันที

กลุ่มบริษัทแสดงค่าความนิยมตามราคาทุนหักค่าเพื่อการด้อยค่าสะสม (ถ้ามี) และจะทดสอบการด้อยค่าของค่าความนิยมทุกปีหรือเมื่อใดก็ตามที่มีข้อบ่งชี้ของการด้อยค่าเกิดขึ้น

เพื่อวัตถุประสงค์ในการทดสอบการด้อยค่า กลุ่มบริษัทจะบันทึกส่วนค่าความนิยมที่เกิดขึ้นจากการรวมกิจการให้กับหน่วยสินทรัพย์ที่ก่อให้เกิดเงินสด (หรือกลุ่มของหน่วยสินทรัพย์ที่ก่อให้เกิดเงินสด) ที่คาดว่าจะได้รับประโยชน์เพิ่มขึ้นจากการรวมกิจการ และกลุ่มบริษัทจะทำการประเมินมูลค่าที่คาดว่าจะได้รับคืนของหน่วยของสินทรัพย์ที่ก่อให้เกิดเงินสดแต่ละรายการ (หรือกลุ่มของหน่วยของสินทรัพย์ที่ก่อให้เกิดเงินสด) หากมูลค่าที่คาดว่าจะได้รับคืนของหน่วยของสินทรัพย์ที่ก่อให้เกิดเงินสดต่ำกว่ามูลค่าตามบัญชี กลุ่มบริษัทจะรับรู้ขาดทุนจากการด้อยค่าในงบกำไรขาดทุนรวม และกลุ่มบริษัทไม่สามารถกลับบัญชีขาดทุนจากการด้อยค่าของค่าความนิยมได้ในอนาคต

### **4.8 สินทรัพย์ไม่มีตัวตน**

กลุ่มบริษัทบันทึกต้นทุนเริ่มแรกของสินทรัพย์ไม่มีตัวตนที่ได้มาจากการรวมกิจการตามมูลค่ายุติธรรมของสินทรัพย์นั้น ณ วันที่ซื้อธุรกิจ ส่วนสินทรัพย์ไม่มีตัวตนอื่น กลุ่มบริษัทจะบันทึกต้นทุนเริ่มแรกของสินทรัพย์นั้นตามราคาทุน ภายหลังการรับรู้รายการเริ่มแรก สินทรัพย์ไม่มีตัวตนแสดงมูลค่าตามราคาทุนหักค่าตัดจำหน่ายสะสมและค่าเพื่อการด้อยค่าสะสม (ถ้ามี) ของสินทรัพย์นั้น

กลุ่มบริษัทตัดจำหน่ายสินทรัพย์ไม่มีตัวตนที่มีอายุการให้ประโยชน์จำกัดโดยวิธีเส้นตรงตามอายุการให้ประโยชน์เชิงเศรษฐกิจของสินทรัพย์นั้น และจะประเมินการด้อยค่าของสินทรัพย์ดังกล่าวเมื่อมีข้อบ่งชี้ว่าสินทรัพย์นั้นเกิดการด้อยค่า กลุ่มบริษัทจะทบทวนระยะเวลาการตัดจำหน่ายและวิธีการตัดจำหน่ายของสินทรัพย์ไม่มีตัวตนดังกล่าวทุกสิ้นปีเป็นอย่างน้อย ค่าตัดจำหน่ายรับรู้เป็นค่าใช้จ่ายในส่วนของการขายหรือขาดทุน

สินทรัพย์ไม่มีตัวตนที่มีอายุการให้ประโยชน์จำกัดมีดังนี้

	อายุการให้ประโยชน์
โปรแกรมคอมพิวเตอร์	3 ปี
ลิขสิทธิ์	5 ปี
เครื่องหมายการค้า	10 ปี
ใบอนุญาตทะเบียนยา	10 ปี
ชื่อการค้า	30.75 ปี

#### 4.9 รายการธุรกิจกับบุคคลหรือกิจการที่เกี่ยวข้องกัน

บุคคลหรือกิจการที่เกี่ยวข้องกันกับบริษัทฯ หมายถึง บุคคลหรือกิจการที่มีอำนาจควบคุมบริษัทฯ หรือถูกบริษัทฯ ควบคุมไม่ว่าจะเป็นโดยทางตรงหรือทางอ้อม หรืออยู่ภายใต้การควบคุมเดียวกันกับบริษัทฯ

นอกจากนี้บุคคลหรือกิจการที่เกี่ยวข้องกันยังหมายรวมถึงบริษัทร่วมและบุคคลหรือกิจการที่มีสิทธิออกเสียงโดยทางตรงหรือทางอ้อมซึ่งทำให้มีอิทธิพลอย่างเป็นสาระสำคัญต่อบริษัทฯ ผู้บริหารสำคัญ กรรมการหรือพนักงานของบริษัทฯ ที่มีอำนาจในการวางแผนและควบคุมการดำเนินงานของบริษัทฯ

#### 4.10 การด้อยค่าของสินทรัพย์ที่ไม่ใช่สินทรัพย์ทางการเงิน

ทุกวันสิ้นรอบระยะเวลารายงาน กลุ่มบริษัทจะทำการประเมินการด้อยค่าของที่ดิน อาคารและอุปกรณ์สินทรัพย์สิทธิการใช้หรือสินทรัพย์ที่ไม่มีตัวตนอื่นของกลุ่มบริษัทหากมีข้อบ่งชี้ว่าสินทรัพย์ดังกล่าวอาจด้อยค่าและจะทำการประเมินการด้อยค่าของความนิยมเป็นรายปี กลุ่มบริษัทรับรู้ขาดทุนจากการด้อยค่าเมื่อมูลค่าที่คาดว่าจะได้รับคืนของสินทรัพย์มีมูลค่าต่ำกว่ามูลค่าตามบัญชีของสินทรัพย์นั้น ทั้งนี้มูลค่าที่คาดว่าจะได้รับคืนหมายถึงมูลค่ายุติธรรมหักต้นทุนในการขายของสินทรัพย์หรือมูลค่าจากการใช้สินทรัพย์แล้วแต่ราคาใดจะสูงกว่า ในการประเมินมูลค่าจากการใช้สินทรัพย์ กลุ่มบริษัทประมาณการกระแสเงินสดในอนาคตที่กิจการคาดว่าจะได้รับจากสินทรัพย์และคำนวณคิดลดเป็นมูลค่าปัจจุบันโดยใช้อัตราคิดลดก่อนภาษีที่สะท้อนถึงการประเมินความเสี่ยงในสภาพตลาดปัจจุบันของเงินสดตามระยะเวลาและความเสี่ยงซึ่งเป็นลักษณะเฉพาะของสินทรัพย์ที่กำลังพิจารณาอยู่ ในการประเมินมูลค่ายุติธรรมหักต้นทุนในการขาย กลุ่มบริษัทใช้แบบจำลองการประเมินมูลค่าที่ดีที่สุดซึ่งเหมาะสมกับสินทรัพย์ ซึ่งสะท้อนถึงจำนวนเงินที่กิจการสามารถจะได้อาจจากการจำหน่ายสินทรัพย์หักด้วยต้นทุนในการจำหน่าย โดยการจำหน่ายนั้นผู้ซื้อกับผู้ขายมีความรอบรู้และเต็มใจในการแลกเปลี่ยนและสามารถต่อรองราคากันได้อย่างเป็นอิสระในลักษณะของผู้ที่ไม่มีความเกี่ยวข้องกัน

กลุ่มบริษัทจะรับรู้รายการขาดทุนจากการด้อยค่าในส่วนของกำไรหรือขาดทุน

หากในการประเมินการด้อยค่าของสินทรัพย์ (ยกเว้นค่าความนิยม) มีข้อบ่งชี้ที่แสดงให้เห็นว่าผลขาดทุนจากการด้อยค่าของสินทรัพย์ที่รับรู้ในงวดก่อนได้หมดไปหรือลดลง กลุ่มบริษัทจะประมาณมูลค่าที่คาดว่าจะได้รับคืนของสินทรัพย์นั้น และจะกลับรายการผลขาดทุนจากการด้อยค่าที่รับรู้ในงวดก่อนก็ต่อเมื่อมีการเปลี่ยนแปลงประมาณการที่ใช้กำหนดมูลค่าที่คาดว่าจะได้รับคืนภายหลังจากการรับรู้ผลขาดทุนจากการด้อยค่าครั้งล่าสุด โดยมูลค่าตามบัญชีของสินทรัพย์ที่เพิ่มขึ้นจากการกลับรายการผลขาดทุนจากการด้อยค่าต้องไม่สูงกว่ามูลค่าตามบัญชีที่ควรจะเป็นหากกิจการไม่เคยรับรู้ผลขาดทุนจากการด้อยค่าของสินทรัพย์ในงวดก่อน ๆ กลุ่มบริษัทจะบันทึกกลับรายการผลขาดทุนจากการด้อยค่าของสินทรัพย์โดยรับรู้ไปยังส่วนของกำไรหรือขาดทุนทันที

#### 4.11 ผลประโยชน์ของพนักงาน

##### ผลประโยชน์ระยะสั้นของพนักงาน

กลุ่มบริษัทรับรู้ เงินเดือน ค่าจ้าง โบนัส และเงินสมทบกองทุนประกันสังคมเป็นค่าใช้จ่ายเมื่อเกิดรายการ

##### ผลประโยชน์หลังออกจากงานของพนักงาน

##### โครงการสมทบเงิน

กลุ่มบริษัทและพนักงานได้ร่วมกันจัดตั้งกองทุนสำรองเลี้ยงชีพ ซึ่งประกอบด้วยเงินที่พนักงานจ่ายสะสม และเงินที่กลุ่มบริษัทจ่ายสมทบให้เป็นรายเดือน สินทรัพย์ของกองทุนสำรองเลี้ยงชีพได้แยกออกจากสินทรัพย์ของกลุ่มบริษัท เงินที่กลุ่มบริษัทจ่ายสมทบกองทุนสำรองเลี้ยงชีพบันทึกเป็นค่าใช้จ่ายในปีที่เกิดรายการ

##### โครงการผลประโยชน์หลังออกจากงาน

กลุ่มบริษัทมีภาระสำหรับเงินชดเชยที่ต้องจ่ายให้แก่พนักงานเมื่อออกจากงานตามกฎหมายแรงงาน ซึ่งกลุ่มบริษัทถือว่าเงินชดเชยดังกล่าวเป็นโครงการผลประโยชน์หลังออกจากงานสำหรับพนักงาน

กลุ่มบริษัทคำนวณหนี้สินตามโครงการผลประโยชน์หลังออกจากงานของพนักงาน โดยใช้วิธีคิดลดแต่ละหน่วยที่ประมาณการไว้ (Projected Unit Credit Method) โดยผู้เชี่ยวชาญอิสระได้ทำการประเมินภาระผูกพันดังกล่าวตามหลักคณิตศาสตร์ประกันภัย

ผลกำไรหรือขาดทุนจากการประมาณการตามหลักคณิตศาสตร์ประกันภัย (Actuarial gains and losses) สำหรับโครงการผลประโยชน์หลังออกจากงานของพนักงานจะรับรู้ทันทีในกำไรขาดทุนเบ็ดเสร็จอื่น

ต้นทุนบริการในอดีตรับรู้ทั้งจำนวนในส่วนของกำไรหรือขาดทุนทันทีที่มีการแก้ไขโครงการหรือลดขนาดโครงการ หรือเมื่อมีการรับรู้ต้นทุนการปรับโครงสร้างที่เกี่ยวข้อง แล้วแต่เหตุการณ์ใดจะเกิดขึ้นก่อน

#### 4.12 เงินตราต่างประเทศ

บริษัทฯ แสดงงบการเงินรวมและงบการเงินเฉพาะกิจการเป็นสกุลเงินบาท ซึ่งเป็นสกุลเงินที่ใช้และวัดมูลค่าในการดำเนินงานของบริษัทฯ

รายการที่เป็นเงินตราต่างประเทศแปลงค่าเป็นเงินบาทโดยใช้อัตราแลกเปลี่ยน ณ วันที่เกิดรายการสินทรัพย์และหนี้สินที่เป็นตัวเงินซึ่งอยู่ในสกุลเงินตราต่างประเทศได้แปลงค่าเป็นเงินบาทโดยใช้อัตราแลกเปลี่ยน ณ วันสิ้นรอบระยะเวลารายงาน

กำไรและขาดทุนที่เกิดจากการเปลี่ยนแปลงในอัตราแลกเปลี่ยนได้รวมอยู่ในการคำนวณผลการดำเนินงาน

#### 4.13 ประมวลการหนี้สิน

กลุ่มบริษัทจะบันทึกประมวลการหนี้สินไว้ในบัญชีเมื่อภาระผูกพันซึ่งเป็นผลมาจากเหตุการณ์ในอดีตได้เกิดขึ้นแล้ว และมีความเป็นไปได้ค่อนข้างแน่นอนว่ากลุ่มบริษัทจะเสียทรัพยากรเชิงเศรษฐกิจไปเพื่อปลดปล่อยภาระผูกพันนั้น และกลุ่มบริษัทสามารถประมาณมูลค่าภาระผูกพันนั้นได้อย่างน่าเชื่อถือ

#### 4.14 การจ่ายโดยใช้หุ้นเป็นเกณฑ์

กลุ่มบริษัทรับรู้การจ่ายโดยใช้หุ้นเป็นเกณฑ์ ณ วันที่ให้สิทธิ ตามมูลค่ายุติธรรมของสิทธิในการซื้อหุ้น โดยบันทึกเป็นค่าใช้จ่ายตามอายุของสิทธิซื้อหุ้นในกำไรหรือขาดทุน และการเพิ่มขึ้นของส่วนเกินทุนจากการจ่ายโดยใช้หุ้นเป็นเกณฑ์ในส่วนของผู้ถือหุ้น

#### 4.15 ภาษีเงินได้

ภาษีเงินได้ประกอบด้วยภาษีเงินได้ปัจจุบันและภาษีเงินได้รอการตัดบัญชี

**ภาษีเงินได้ปัจจุบัน**

กลุ่มบริษัทบันทึกภาษีเงินได้ปัจจุบันตามจำนวนที่คาดว่าจะจ่ายให้กับหน่วยงานจัดเก็บภาษีของรัฐ โดยคำนวณจากกำไรทางภาษีตามหลักเกณฑ์ที่กำหนดในกฎหมายภาษีอากร

**ภาษีเงินได้รอการตัดบัญชี**

กลุ่มบริษัทบันทึกภาษีเงินได้รอการตัดบัญชีของผลแตกต่างชั่วคราวระหว่างราคาตามบัญชีของสินทรัพย์และหนี้สิน ณ วันสิ้นรอบระยะเวลารายงานกับฐานภาษีของสินทรัพย์และหนี้สินที่เกี่ยวข้องนั้น โดยใช้อัตราภาษีที่มีผลบังคับใช้ ณ วันสิ้นรอบระยะเวลารายงาน

กลุ่มบริษัทรับรู้หนี้สินภาษีเงินได้รอการตัดบัญชีของผลแตกต่างชั่วคราวที่ต้องเสียภาษีทุกรายการ แต่รับรู้สินทรัพย์ภาษีเงินได้รอการตัดบัญชีสำหรับผลแตกต่างชั่วคราวที่ใช้หักภาษี รวมทั้งผลขาดทุนทางภาษีที่ยังไม่ได้ใช้ในจำนวนเท่าที่มีความเป็นไปได้ค่อนข้างแน่ที่บริษัทจะมีกำไรทางภาษีในอนาคตเพียงพอที่จะใช้ประโยชน์จากผลแตกต่างชั่วคราวที่ใช้หักภาษีและผลขาดทุนทางภาษีที่ยังไม่ได้ใช้นั้น

กลุ่มบริษัทจะทบทวนมูลค่าตามบัญชีของสินทรัพย์ภาษีเงินได้รอการตัดบัญชีทุกสิ้นรอบระยะเวลารายงาน และจะทำการปรับลดมูลค่าตามบัญชีดังกล่าว หากมีความเป็นไปได้ค่อนข้างแน่ว่าบริษัทจะไม่มีกำไรทางภาษีเพียงพอต่อการนำสินทรัพย์ภาษีเงินได้รอการตัดบัญชีทั้งหมดหรือบางส่วนมาใช้ประโยชน์

กลุ่มบริษัทจะบันทึกภาษีเงินได้รอการตัดบัญชีโดยตรงไปยังส่วนของผู้ถือหุ้นหากภาษีที่เกิดขึ้นเกี่ยวข้องกับรายการที่ได้บันทึกโดยตรงไปยังส่วนของผู้ถือหุ้น

#### 4.16 เครื่องมือทางการเงิน

กลุ่มบริษัทรับรู้รายการเมื่อเริ่มแรกของสินทรัพย์ทางการเงินด้วยมูลค่ายุติธรรม และบวกด้วยต้นทุนการทำรายการเฉพาะในกรณีที่สินทรัพย์ทางการเงินที่ไม่ได้วัดมูลค่าด้วยมูลค่ายุติธรรมผ่านกำไรหรือขาดทุน อย่างไรก็ตาม สำหรับลูกหนี้การค้าที่ไม่มีองค์ประกอบเกี่ยวกับการจัดหาเงินที่มีนัยสำคัญ กลุ่มบริษัทจะรับรู้สินทรัพย์ทางการเงินดังกล่าวด้วยราคาของรายการ ตามที่กล่าวไว้ในนโยบายการบัญชีเรื่องการรับรู้รายได้

##### การจัดประเภทรายการและการวัดมูลค่าของสินทรัพย์ทางการเงิน

กลุ่มบริษัทจัดประเภทสินทรัพย์ทางการเงิน ณ วันที่รับรู้รายการเริ่มแรก เป็นสินทรัพย์ทางการเงินที่วัดมูลค่าในภายหลังด้วยราคาทุนตัดจำหน่าย สินทรัพย์ทางการเงินที่วัดมูลค่าในภายหลังด้วยมูลค่ายุติธรรมผ่านกำไรขาดทุนเบ็ดเสร็จอื่น และสินทรัพย์ทางการเงินที่วัดมูลค่าในภายหลังด้วยมูลค่ายุติธรรมผ่านกำไรหรือขาดทุน โดยพิจารณาจากแผนธุรกิจของกิจการในการจัดการสินทรัพย์ทางการเงิน และลักษณะของกระแสเงินสดตามสัญญาของสินทรัพย์ทางการเงิน

##### สินทรัพย์ทางการเงินที่วัดมูลค่าด้วยราคาทุนตัดจำหน่าย

กลุ่มบริษัทวัดมูลค่าสินทรัพย์ทางการเงินด้วยราคาทุนตัดจำหน่าย เมื่อกลุ่มบริษัทถือครองสินทรัพย์ทางการเงินนั้นเพื่อรับกระแสเงินสดตามสัญญา และเงื่อนไขตามสัญญาของสินทรัพย์ทางการเงินก่อให้เกิดกระแสเงินสดที่เป็นการรับชำระเพียงเงินต้นและดอกเบี้ยจากยอดคงเหลือของเงินต้นในวันที่ระบุไว้เท่านั้น

สินทรัพย์ทางการเงินดังกล่าววัดมูลค่าในภายหลังโดยใช้วิธีดอกเบี้ยที่แท้จริงและต้องมีการประเมินการด้อยค่า ทั้งนี้ ผลกำไรและขาดทุนที่เกิดขึ้นจากการตัดรายการ การเปลี่ยนแปลง หรือการด้อยค่าของสินทรัพย์ดังกล่าวจะรับรู้ในส่วนของกำไรหรือขาดทุน

##### สินทรัพย์ทางการเงินที่วัดมูลค่าด้วยมูลค่ายุติธรรมผ่านกำไรขาดทุนเบ็ดเสร็จอื่น (ตราสารหนี้)

กลุ่มบริษัทวัดมูลค่าสินทรัพย์ทางการเงินด้วยมูลค่ายุติธรรมผ่านกำไรขาดทุนเบ็ดเสร็จอื่น เมื่อกลุ่มบริษัทถือครองสินทรัพย์ทางการเงินนั้นเพื่อรับกระแสเงินสดตามสัญญาและเพื่อขายสินทรัพย์ทางการเงิน และเงื่อนไขตามสัญญาของสินทรัพย์ทางการเงินก่อให้เกิดกระแสเงินสดที่เป็นการรับชำระเพียงเงินต้นและดอกเบี้ยจากยอดคงเหลือของเงินต้นในวันที่ระบุไว้เท่านั้น

ทั้งนี้ รายได้ดอกเบี้ย กําไรหรือขาดทุนจากอัตราแลกเปลี่ยน และผลขาดทุนจากการด้อยค่าหรือการโอนกลับรายการผลขาดทุนนั้นจะรับรู้ในส่วนของกําไรหรือขาดทุนและคำนวณด้วยวิธีการเช่นเดียวกับสินทรัพย์ทางการเงินที่วัดมูลค่าด้วยราคาทุนตัดจำหน่าย ในขณะที่การเปลี่ยนแปลงในมูลค่ายุติธรรมอื่น ๆ จะรับรู้ผ่านกําไรขาดทุนเบ็ดเสร็จอื่น ผลสะสมของการเปลี่ยนแปลงในมูลค่ายุติธรรมที่เคยรับรู้ในกําไรขาดทุนเบ็ดเสร็จอื่นจะโอนเข้าไปยังส่วนของกําไรหรือขาดทุนเมื่อมีการตัดรายการสินทรัพย์ทางการเงินนั้น

#### **สินทรัพย์ทางการเงินที่วัดมูลค่าด้วยมูลค่ายุติธรรมผ่านกําไรหรือขาดทุน**

สินทรัพย์ทางการเงินที่วัดมูลค่าด้วยมูลค่ายุติธรรมผ่านกําไรหรือขาดทุน จะแสดงในงบแสดงฐานะการเงินด้วยมูลค่ายุติธรรม โดยรับรู้การเปลี่ยนแปลงสุทธิของมูลค่ายุติธรรมซึ่งรวมถึงดอกเบี้ยรับในส่วนของกําไรหรือขาดทุน ทั้งนี้ สินทรัพย์ทางการเงินดังกล่าว หมายความว่ารวมถึง ตราสารอนุพันธ์ เงินลงทุนในหลักทรัพย์ที่ถือไว้เพื่อค้าเงินลงทุนในตราสารทุนซึ่งกลุ่มบริษัทไม่ได้เลือกจัดประเภทให้วัดมูลค่าด้วยมูลค่ายุติธรรมผ่านกําไรขาดทุนเบ็ดเสร็จอื่น และสินทรัพย์ทางการเงินที่มีกระแสเงินสดที่ไม่ได้รับชำระเพียงเงินต้นและดอกเบี้ย

เงินปันผลรับจากเงินลงทุนในตราสารทุนของบริษัทจดทะเบียนถือเป็นรายได้อื่นในส่วนของกําไรหรือขาดทุน

#### **การจัดประเภทรายการและการวัดมูลค่าของหนี้สินทางการเงิน**

ยกเว้นหนี้สินตราสารอนุพันธ์ กลุ่มบริษัทรับรู้รายการเมื่อเริ่มแรกสำหรับหนี้สินทางการเงินด้วยมูลค่ายุติธรรมหักต้นทุนการทำรายการ และจัดประเภทหนี้สินทางการเงินเป็นหนี้สินทางการเงินที่วัดมูลค่าในภายหลังด้วยราคาทุนตัดจำหน่าย โดยใช้วิธีดอกเบี้ยที่แท้จริง ทั้งนี้ ผลกําไรและขาดทุนที่เกิดขึ้นจากการตัดรายการหนี้สินทางการเงินและการตัดจำหน่ายตามวิธีดอกเบี้ยที่แท้จริงจะรับรู้ในส่วนของกําไรหรือขาดทุน โดยการคำนวณมูลค่าราคาทุนตัดจำหน่ายคำนึงถึงค่าธรรมเนียมหรือต้นทุนที่ถือเป็นส่วนหนึ่งของอัตราดอกเบี้ยที่แท้จริงนั้นด้วย ทั้งนี้ ค่าตัดจำหน่ายตามวิธีดอกเบี้ยที่แท้จริงแสดงเป็นส่วนหนึ่งของต้นทุนทางการเงินในส่วนของกําไรหรือขาดทุน

#### **การตัดรายการของเครื่องมือทางการเงิน**

สินทรัพย์ทางการเงินจะถูกตัดรายการออกจากบัญชี เมื่อสิทธิที่จะได้รับกระแสเงินสดของสินทรัพย์นั้นได้สิ้นสุดลง หรือได้มีการโอนสิทธิที่จะได้รับกระแสเงินสดของสินทรัพย์นั้น รวมถึงได้มีการโอนความเสี่ยงและผลตอบแทนเกือบทั้งหมดของสินทรัพย์นั้น หรือมีการโอนการควบคุมในสินทรัพย์นั้น

กลุ่มบริษัทตัดรายการหนี้สินทางการเงินก็ต่อเมื่อได้มีการปฏิบัติตามภาระผูกพันของหนี้สินนั้นแล้ว มีการยกเลิกภาระผูกพันนั้น หรือมีการสิ้นสุดลงของภาระผูกพันนั้น ในกรณีที่มีการเปลี่ยนหนี้สินทางการเงินที่มีอยู่ให้เป็นหนี้สินใหม่จากผู้ให้กู้รายเดียวกันซึ่งมีข้อกำหนดที่แตกต่างกันอย่างมาก หรือมีการแก้ไขข้อกำหนดของหนี้สินที่มีอยู่อย่างเป็นสาระสำคัญ จะถือว่าเป็นการตัดรายการหนี้สินเดิมและรับรู้หนี้สินใหม่ โดยรับรู้ผลแตกต่างของมูลค่าตามบัญชีดังกล่าวในส่วนของกําไรหรือขาดทุน

## การด้อยค่าของสินทรัพย์ทางการเงิน

กลุ่มบริษัทรับรู้ค่าเพื่อผลขาดทุนด้านเครดิตที่คาดว่าจะเกิดขึ้นของตราสารหนี้ทั้งหมดที่ไม่ได้วัดมูลค่าด้วยมูลค่ายุติธรรมผ่านกำไรหรือขาดทุน ผลขาดทุนด้านเครดิตที่คาดว่าจะเกิดขึ้นคำนวณจากผลต่างของกระแสเงินสดที่จะครบกำหนดชำระตามสัญญากับกระแสเงินสดทั้งหมดที่กลุ่มบริษัทคาดว่าจะได้รับชำระ และคิดลดด้วยอัตราดอกเบี้ยที่แท้จริงโดยประมาณของสินทรัพย์ทางการเงิน ณ วันที่ได้มา

ในกรณีที่ความเสี่ยงด้านเครดิตของสินทรัพย์ไม่ได้เพิ่มขึ้นอย่างมีนัยสำคัญนับตั้งแต่การรับรู้รายการเริ่มแรก กลุ่มบริษัทวัดมูลค่าผลขาดทุนด้านเครดิตที่คาดว่าจะเกิดขึ้นโดยพิจารณาจากการผิดสัญญาที่อาจจะเกิดขึ้นใน 12 เดือนข้างหน้า ในขณะที่หากความเสี่ยงด้านเครดิตของสินทรัพย์เพิ่มขึ้นอย่างมีนัยสำคัญนับตั้งแต่การรับรู้รายการเริ่มแรก กลุ่มบริษัทวัดมูลค่าผลขาดทุนด้วยจำนวนเงินที่เท่ากับผลขาดทุนด้านเครดิตที่คาดว่าจะเกิดขึ้นตลอดอายุที่เหลืออยู่ของเครื่องมือทางการเงิน

กลุ่มบริษัทพิจารณาว่าความเสี่ยงด้านเครดิตจะเพิ่มขึ้นอย่างมีนัยสำคัญ เมื่อมีการค้างชำระการจ่ายเงินตามสัญญาเกินกว่า 30 วัน และพิจารณาว่าสินทรัพย์ทางการเงินนั้นมีการด้อยค่าด้านเครดิตหรือมีการผิดสัญญา เมื่อมีการค้างชำระการจ่ายเงินตามสัญญาเกินกว่า 90 วัน อย่างไรก็ตาม ในบางกรณี กลุ่มบริษัทอาจพิจารณาว่าสินทรัพย์ทางการเงินนั้นมีการเพิ่มขึ้นของความเสี่ยงด้านเครดิตอย่างมีนัยสำคัญและมีการผิดสัญญา โดยพิจารณาจากข้อมูลภายในหรือข้อมูลภายนอกอื่น เช่น อันดับความน่าเชื่อถือด้านเครดิตของผู้ออกตราสาร

กลุ่มบริษัทใช้วิธีการอย่างง่ายในการคำนวณผลขาดทุนด้านเครดิตที่คาดว่าจะเกิดขึ้นสำหรับลูกหนี้การค้า ดังนั้น ทุกวันสิ้นรอบระยะเวลารายงาน กลุ่มบริษัทจึงไม่มีการติดตามการเปลี่ยนแปลงของความเสี่ยงทางด้านเครดิต แต่จะรับรู้ค่าเพื่อผลขาดทุนด้านเครดิตที่คาดว่าจะเกิดขึ้นตลอดอายุของลูกหนี้การค้า

การคำนวณผลขาดทุนด้านเครดิตที่คาดว่าจะเกิดขึ้นข้างต้นอ้างอิงจากข้อมูลผลขาดทุนด้านเครดิตจากประสบการณ์ในอดีต ปรับปรุงด้วยข้อมูลการคาดการณ์ไปในอนาคตเกี่ยวกับลูกหนี้และสภาพแวดล้อมทางด้านเศรษฐกิจ

สินทรัพย์ทางการเงินจะถูกตัดจำหน่ายออกจากบัญชี เมื่อกิจการคาดว่าจะไม่ได้รับคืนกระแสเงินสดตามสัญญาอีกต่อไป

## การหักกลบของเครื่องมือทางการเงิน

สินทรัพย์ทางการเงินและหนี้สินทางการเงินจะนำมาหักกลบกัน และแสดงด้วยยอดสุทธิในงบแสดงฐานะการเงิน ก็ต่อเมื่อกิจการมีสิทธิบังคับใช้ได้ตามกฎหมายอยู่แล้วในการหักกลบจำนวนเงินที่รับรู้ และกิจการมีความตั้งใจที่จะชำระด้วยยอดสุทธิ หรือตั้งใจที่จะรับสินทรัพย์และชำระหนี้สินพร้อมกัน

#### 4.17 การวัดมูลค่ายุติธรรม

มูลค่ายุติธรรม หมายถึง ราคาที่คาดว่าจะได้รับจากการขายสินทรัพย์หรือเป็นราคาที่จะต้องจ่ายเพื่อโอนหนี้สินให้ผู้อื่นโดยรายการดังกล่าวเป็นรายการที่เกิดขึ้นในสภาพปกติระหว่างผู้ซื้อและผู้ขาย (ผู้ร่วมในตลาด) ณ วันที่วัดมูลค่า กลุ่มบริษัทใช้ราคาเสนอซื้อขายในตลาดที่มีสภาพคล่องในการวัดมูลค่ายุติธรรมของสินทรัพย์และหนี้สินซึ่งมาตรฐานการรายงานทางการเงินที่เกี่ยวข้องกำหนดให้ต้องวัดมูลค่าด้วยมูลค่ายุติธรรม ยกเว้นในกรณีที่ไม่มีตลาดที่มีสภาพคล่องสำหรับสินทรัพย์หรือหนี้สินที่มีลักษณะเดียวกันหรือไม่สามารถหาราคาเสนอซื้อขายในตลาดที่มีสภาพคล่องได้ กลุ่มบริษัทจะประมาณมูลค่ายุติธรรมโดยใช้เทคนิคการประเมินมูลค่าที่เหมาะสมกับแต่ละสถานการณ์ และพยายามใช้ข้อมูลที่สามารถสังเกตได้ที่เกี่ยวข้องกับสินทรัพย์หรือหนี้สินที่จะวัดมูลค่ายุติธรรมนั้นให้มากที่สุด

ลำดับชั้นของมูลค่ายุติธรรมที่ใช้วัดมูลค่าและเปิดเผยมูลค่ายุติธรรมของสินทรัพย์และหนี้สินในงบการเงินแบ่งออกเป็นสามระดับตามประเภทของข้อมูลที่นำมาใช้ในการวัดมูลค่ายุติธรรม ดังนี้

ระดับ 1 ใช้ข้อมูลราคาเสนอซื้อขายของสินทรัพย์หรือหนี้สินอย่างเดียวกันในตลาดที่มีสภาพคล่อง

ระดับ 2 ใช้ข้อมูลอื่นที่สามารถสังเกตได้ของสินทรัพย์หรือหนี้สิน ไม่ว่าจะเป็นข้อมูลทางตรงหรือทางอ้อม

ระดับ 3 ใช้ข้อมูลที่ไม่สามารถสังเกตได้ เช่น ข้อมูลเกี่ยวกับกระแสเงินสดในอนาคตที่กิจการประมาณขึ้นทุกวันสิ้นรอบระยะเวลารายงาน กลุ่มบริษัทจะประเมินความจำเป็นในการโอนรายการระหว่างลำดับชั้นของมูลค่ายุติธรรมสำหรับสินทรัพย์และหนี้สินที่ถืออยู่ ณ วันสิ้นรอบระยะเวลารายงานที่มีการวัดมูลค่ายุติธรรมแบบเกิดขึ้นประจำ

#### 5. การใช้ดุลยพินิจและประมาณการทางบัญชีที่สำคัญ

ในการจัดทำงบการเงินตามมาตรฐานการการรายงานทางการเงิน ฝ่ายบริหารจำเป็นต้องใช้ดุลยพินิจและการประมาณการในเรื่องที่มีความไม่แน่นอนเสมอ การใช้ดุลยพินิจและการประมาณการดังกล่าวนี้ส่งผลกระทบต่อจำนวนเงินที่แสดงในงบการเงินและต่อข้อมูลที่แสดงในหมายเหตุประกอบงบการเงิน ผลที่เกิดขึ้นจริงอาจแตกต่างไปจากจำนวนที่ประมาณการไว้ การใช้ดุลยพินิจและการประมาณการที่สำคัญมีดังนี้

**ค่าเผื่อผลขาดทุนด้านเครดิตที่คาดว่าจะเกิดขึ้นของลูกหนี้การค้า**

ในการประมาณค่าเผื่อผลขาดทุนด้านเครดิตที่คาดว่าจะเกิดขึ้นของลูกหนี้การค้า ฝ่ายบริหารจำเป็นต้องใช้ดุลยพินิจในการประมาณการผลขาดทุนด้านเครดิตที่คาดว่าจะเกิดขึ้นจากลูกหนี้แต่ละราย โดยคำนึงถึงประสิทธิภาพการเก็บเงินในอดีต อายุของหนี้ที่ค้างค้างและสถานะเศรษฐกิจที่คาดการณ์ไว้ของกลุ่มลูกค้าที่มีความเสี่ยงด้านเครดิตที่คล้ายคลึงกัน เป็นต้น ทั้งนี้ ข้อมูลผลขาดทุนด้านเครดิตจากประสิทธิภาพในอดีตและการคาดการณ์สถานะเศรษฐกิจของกลุ่มบริษัทอาจไม่ได้บ่งบอกถึงการผิดสัญญาของลูกค้าที่เกิดขึ้นจริงในอนาคต

## การปรับลดลงของมูลค่าสินค้าน้ำค้างเหลือ

ในการประมาณรายการปรับลดลงของมูลค่าสินค้าน้ำค้างเหลือฝ่ายบริหารได้ใช้ดุลยพินิจในการประมาณการผลขาดทุนที่คาดว่าจะเกิดขึ้นจากสินค้าน้ำค้างเหลือนั้น โดยรายการปรับลดเป็นมูลค่าสุทธิที่จะได้รับพิจารณาจากราคาที่คาดว่าจะขายได้ตามปกติของธุรกิจหักด้วยค่าใช้จ่ายในการขายสินค้านั้น และการปรับลดมูลค่าสินค้าน้ำค้างเหลือสำหรับสินค้าเก่าล้าสมัย เคลื่อนไหวช้าหรือเสื่อมคุณภาพพิจารณาจากอายุโดยประมาณของสินค้าแต่ละชนิดและผลการตรวจสอบจากฝ่ายควบคุมคุณภาพ

## ค่าเผื่อการด้อยค่าของเงินลงทุน

บริษัทจะตั้งค่าเผื่อการด้อยค่าของเงินลงทุน เมื่อมูลค่ายุติธรรมของเงินลงทุนดังกล่าวได้ลดลงอย่างมีสาระสำคัญและเป็นระยะเวลานานหรือเมื่อมีข้อบ่งชี้ของการด้อยค่า การที่จะสรุปว่าเงินลงทุนดังกล่าวได้ลดลงอย่างมีสาระสำคัญหรือเป็นระยะเวลานานหรือไม่จำเป็นต้องใช้ดุลยพินิจของฝ่ายบริหาร

## ที่ดิน อาคารและอุปกรณ์และค่าเสื่อมราคา

ในการคำนวณค่าเสื่อมราคาของอาคารและอุปกรณ์ ฝ่ายบริหารจำเป็นต้องทำการประมาณอายุการให้ประโยชน์และมูลค่าคงเหลือเมื่อเลิกใช้งานของอาคารและอุปกรณ์ และต้องทำการทบทวนอายุการให้ประโยชน์และมูลค่าคงเหลือใหม่หากมีการเปลี่ยนแปลงเกิดขึ้น

นอกจากนี้ ฝ่ายบริหารจำเป็นต้องสอบทานการด้อยค่าของที่ดิน อาคารและอุปกรณ์ในแต่ละช่วงเวลาและบันทึกขาดทุนจากการด้อยค่าหากคาดว่ามูลค่าที่คาดว่าจะได้รับคืนต่ำกว่ามูลค่าตามบัญชีของสินทรัพย์นั้น ในการนี้ฝ่ายบริหารจำเป็นต้องใช้ดุลยพินิจที่เกี่ยวข้องกับการคาดการณ์รายได้และค่าใช้จ่ายในอนาคตซึ่งเกี่ยวเนื่องกับสินทรัพย์นั้น

## ค่าความนิยม

ในการบันทึกและวัดมูลค่าของค่าความนิยม ณ วันที่ได้มา ตลอดจนการทดสอบการด้อยค่าในภายหลัง ฝ่ายบริหารจำเป็นต้องประมาณการกระแสเงินสดที่คาดว่าจะได้รับในอนาคตจากสินทรัพย์ หรือหน่วยของสินทรัพย์ที่ก่อให้เกิดเงินสด รวมทั้งการเลือกอัตราคิดลดที่เหมาะสมในการคำนวณหามูลค่าปัจจุบันของกระแสเงินสดนั้น ๆ

## สินทรัพย์ภาษีเงินได้รอการตัดบัญชี

กลุ่มบริษัทจะรับรู้สินทรัพย์ภาษีเงินได้รอการตัดบัญชีสำหรับผลแตกต่างชั่วคราวที่ใช้หักภาษีและขาดทุนทางภาษีที่ไม่ได้ใช้เมื่อมีความเป็นไปได้ค่อนข้างแน่ที่กลุ่มบริษัทจะมีกำไรทางภาษีในอนาคตเพียงพอที่จะใช้ประโยชน์จากผลแตกต่างชั่วคราวและขาดทุนนั้น ในการนี้ฝ่ายบริหารจำเป็นต้องประมาณการว่ากลุ่มบริษัทควรรับรู้จำนวนสินทรัพย์ภาษีเงินได้รอการตัดบัญชีเป็นจำนวนเท่าใด โดยพิจารณาถึงจำนวนกำไรทางภาษีที่คาดว่าจะเกิดในอนาคตในแต่ละช่วงเวลา

## ผลประโยชน์หลังออกจากงานของพนักงานตามโครงการผลประโยชน์

หนี้สินตามโครงการผลประโยชน์หลังออกจากงานของพนักงาน ประมาณขึ้นตามหลักคณิตศาสตร์ ประกันภัย ซึ่งต้องอาศัยข้อสมมติฐานต่าง ๆ ในการประมาณการนั้น เช่น อัตราคิดลด อัตราการขึ้นเงินเดือน ในอนาคต อัตราภาระ และอัตราการเปลี่ยนแปลงในจำนวนพนักงาน เป็นต้น

### 6. รายการธุรกิจกับกิจการที่เกี่ยวข้องกัน

ในระหว่างปี กลุ่มบริษัทมีรายการธุรกิจที่สำคัญกับบุคคลหรือกิจการที่เกี่ยวข้องกัน รายการธุรกิจดังกล่าว เป็นไปตามเงื่อนไขทางการค้าและเกณฑ์ตามที่ตกลงร่วมกันระหว่างกลุ่มบริษัท และบุคคลหรือกิจการที่เกี่ยวข้องกันเหล่านั้น ซึ่งเป็นไปตามปกติธุรกิจ โดยสามารถสรุปรายการที่สำคัญได้ดังนี้

	งบการเงินรวม		งบการเงินเฉพาะกิจการ		(หน่วย: พันบาท) นโยบายการ กำหนดราคา
	2565	2564	2565	2564	
<u>รายการธุรกิจกับบริษัทย่อย</u>					
(ตัดออกจากงบการเงินรวมแล้ว)					
ขายสินค้า	-	-	83,626	127,347	ราคาที่ตกลงร่วมกัน
รายได้อื่น	-	-	25,467	16,367	อัตราที่ตกลงร่วมกัน
ดอกเบี้ยรับ	-	-	4,341	2,404	ร้อยละ 4 ต่อปี
ซื้อสินค้า	-	-	-	112	ราคาที่ตกลงร่วมกัน
ค่าใช้จ่ายในการจัดจำหน่าย	-	-	-	23	อัตราที่ตกลงร่วมกัน
ค่าใช้จ่ายในการบริหาร	-	-	2	-	อัตราที่ตกลงร่วมกัน
<u>รายการธุรกิจกับการร่วมค้า</u>					
ขายสินค้า	1,054	392	-	-	ราคาที่ตกลงร่วมกัน
รายได้อื่น	192	49	192	45	อัตราที่ตกลงร่วมกัน
ซื้อสินค้า	3,003	790	2,541	725	ราคาที่ตกลงร่วมกัน
<u>รายการธุรกิจกับบริษัทที่เกี่ยวข้องกัน</u>					
ขายสินค้า	6,259	7,303	-	-	ราคาที่ตกลงร่วมกัน
รายได้อื่น	25	-	-	-	อัตราที่ตกลงร่วมกัน
ซื้อสินค้า	45,082	28,294	-	-	ราคาที่ตกลงร่วมกัน
ดอกเบี้ยจ่าย	192	192	-	-	ร้อยละ 4 ต่อปี

ยอดคงค้างระหว่างบริษัทฯ และกิจการที่เกี่ยวข้องกัน ณ วันที่ 31 ธันวาคม 2565 และ 2564 มีรายละเอียดดังนี้

(หน่วย: พันบาท)

	งบการเงินรวม		งบการเงินเฉพาะกิจการ	
	2565	2564	2565	2564
<u>ลูกหนี้การค้าและลูกหนี้อื่น - กิจการที่เกี่ยวข้องกัน</u>				
บริษัทย่อย	-	-	97,288	74,203
การร่วมค้า	237	53	233	48
บริษัทที่เกี่ยวข้องกัน (มีผู้ถือหุ้นและ/หรือกรรมการร่วมกัน)	626	626	-	-
รวมลูกหนี้การค้าและลูกหนี้อื่น - กิจการที่เกี่ยวข้องกัน	863	679	97,521	74,251
หัก: ค่าเผื่อผลขาดทุนด้านเครดิตที่คาดว่าจะเกิดขึ้น	(3)	(2)	-	-
ลูกหนี้การค้าและลูกหนี้อื่น - กิจการที่เกี่ยวข้องกัน - สุทธิ	860	677	97,521	74,251
(หมายเหตุ 8)				

เงินให้กู้ยืมระยะสั้นแก่กิจการที่เกี่ยวข้องกัน

บริษัทย่อย

บริษัท อินเตอร์ เวทต้า จำกัด	-	-	-	7,000
บริษัท อินเตอร์ เพ็ทพรีนา จำกัด	-	-	-	7,200
บริษัท โมเดอร์น ฟาร์ม จำกัด	-	-	-	76,000
รวมเงินให้กู้ยืมระยะสั้นแก่กิจการที่เกี่ยวข้องกัน	-	-	-	90,200

ณ วันที่ 31 ธันวาคม 2564 บริษัทฯ มีเงินให้กู้ยืมระยะสั้นแก่กิจการที่เกี่ยวข้องกันจำนวน 90.2 ล้านบาท ซึ่งคิดดอกเบี้ยในอัตราร้อยละ 4.0 ต่อปี และมีกำหนดชำระคืนเมื่อทวงถาม

(หน่วย: พันบาท)

	งบการเงินรวม		งบการเงินเฉพาะกิจการ	
	2565	2564	2565	2564
<u>เงินให้กู้ยืมระยะยาวแก่กิจการที่เกี่ยวข้องกัน</u>				
<u>บริษัทย่อย</u>				
บริษัท อินเตอร์ เวทต้า จำกัด	-	-	7,000	-
บริษัท อินเตอร์ เพ็ทพรีนา จำกัด	-	-	7,200	-
บริษัท โมเดอร์น ฟาร์ม จำกัด	-	-	106,000	-
บริษัท ดร็กแคร์ จำกัด	-	-	30,000	-
รวมเงินให้กู้ยืมระยะยาวแก่กิจการที่เกี่ยวข้องกัน	-	-	150,200	-

ในระหว่างปีสิ้นสุดวันที่ 31 ธันวาคม 2565 บริษัทฯ ได้มีการทำข้อตกลงกับบริษัทย่อยเพื่อเปลี่ยนแปลงเงินให้กู้ยืมระยะสั้นเป็นเงินให้กู้ยืมระยะยาวแก่กิจการที่เกี่ยวข้องกัน

ในระหว่างปีสิ้นสุดวันที่ 31 ธันวาคม 2565 เงินให้กู้ยืมระยะยาวแก่กิจการที่เกี่ยวข้องกันมีการเคลื่อนไหวดังนี้

	(หน่วย: พันบาท)	
	งบการเงินรวม	งบการเงินเฉพาะกิจการ
ยอดคงเหลือ ณ วันที่ 1 มกราคม 2565	-	-
บวก: โอนเงินให้กู้ยืมระยะสั้นเป็นเงินให้กู้ยืมระยะยาว	-	90,200
เพิ่มขึ้นระหว่างปี	-	60,000
ยอดคงเหลือ ณ วันที่ 31 ธันวาคม 2565	-	150,200

ณ วันที่ 31 ธันวาคม 2565 บริษัทฯ มีเงินให้กู้ยืมระยะยาวแก่กิจการที่เกี่ยวข้องกันจำนวน 150.2 ล้านบาท ซึ่งคิดดอกเบี้ยในอัตราร้อยละ 4.0 ต่อปี โดยมีกำหนดการชำระคืนภายในวันที่ 31 ธันวาคม 2568 ถึงวันที่ 31 ธันวาคม 2570

	(หน่วย: พันบาท)			
	งบการเงินรวม		งบการเงินเฉพาะกิจการ	
	2565	2564	2565	2564
<u>เจ้าหนี้การค้าและเจ้าหนี้อื่น - กิจการที่เกี่ยวข้องกัน</u>				
บริษัทย่อย	-	-	23	124
การร่วมค้า	471	264	316	253
บริษัทที่เกี่ยวข้องกัน (มีผู้ถือหุ้นและ/หรือกรรมการร่วมกัน)	48	401	-	-
บุคคลที่เกี่ยวข้องกัน - กรรมการ	1,509	358	-	320
รวมเจ้าหนี้การค้าและเจ้าหนี้อื่น - กิจการที่เกี่ยวข้องกัน				
(หมายเหตุ 16)	2,028	1,023	339	697

เงินกู้ยืมระยะสั้นจากกิจการที่เกี่ยวข้องกัน

บุคคลที่เกี่ยวข้องกัน - กรรมการ	200	-	-	-
บริษัทที่เกี่ยวข้องกัน (มีผู้ถือหุ้นและ/หรือกรรมการร่วมกัน)	-	4,800	-	-
รวมเงินกู้ยืมระยะสั้นจากกิจการที่เกี่ยวข้องกัน	200	4,800	-	-

ณ วันที่ 31 ธันวาคม 2565 กลุ่มบริษัทมีเงินกู้ยืมระยะสั้นจากกิจการที่เกี่ยวข้องกันจำนวน 0.2 ล้านบาท (2564: 4.8 ล้านบาท) ซึ่งคิดดอกเบี้ยในอัตราร้อยละ 2.0 ต่อปี (2564: ร้อยละ 4.0 ต่อปี) และมีกำหนดชำระคืนเมื่อทวงถาม

	(หน่วย: พันบาท)			
	งบการเงินรวม		งบการเงินเฉพาะกิจการ	
	2565	2564	2565	2564
<u>เงินกู้ยืมระยะยาวจากกิจการที่เกี่ยวข้องกัน</u>				
บริษัทที่เกี่ยวข้องกัน (มีผู้ถือหุ้นและ/หรือกรรมการร่วมกัน)	4,800	-	-	-
รวมเงินกู้ยืมระยะยาวจากกิจการที่เกี่ยวข้องกัน	4,800	-	-	-

ในระหว่างปีสิ้นสุดวันที่ 31 ธันวาคม 2565 กลุ่มบริษัทได้มีการทำข้อตกลงกับบริษัทผู้ให้กู้เพื่อเปลี่ยนแปลงเงินกู้ยืมระยะสั้นจำนวน 4.8 ล้านบาท เป็นเงินกู้ยืมระยะยาวจากกิจการที่เกี่ยวข้องกัน

ณ วันที่ 31 ธันวาคม 2565 กลุ่มบริษัทมีเงินกู้ยืมระยะยาวจากกิจการที่เกี่ยวข้องกันจำนวน 4.8 ล้านบาท ซึ่งคิดดอกเบี้ยในอัตราร้อยละ 4.0 ต่อปี และมีกำหนดชำระคืนภายหลังจากวันที่ 31 ธันวาคม 2566

#### ค่าตอบแทนกรรมการและผู้บริหาร

ในระหว่างปีสิ้นสุดวันที่ 31 ธันวาคม 2565 และ 2564 กลุ่มบริษัทมีค่าใช้จ่ายผลประโยชน์พนักงานของกรรมการและผู้บริหาร ดังต่อไปนี้

	(หน่วย: พันบาท)	
	งบการเงินรวมและงบการเงินเฉพาะกิจการ	
	2565	2564
ผลประโยชน์ระยะสั้น	19,062	14,493
ผลประโยชน์หลังออกจากงาน	1,061	1,424
รวม	20,123	15,917

## 7. เงินสดและรายการเทียบเท่าเงินสด

	(หน่วย: พันบาท)			
	งบการเงินรวม		งบการเงินเฉพาะกิจการ	
	2565	2564	2565	2564
เงินสด	1,320	12	20	1
เงินฝากธนาคาร	775,102	173,854	599,097	124,832
รวมเงินสดและรายการเทียบเท่าเงินสด	776,422	173,866	599,117	124,833

ณ วันที่ 31 ธันวาคม 2565 เงินฝากออมทรัพย์และเงินฝากประจำ มีอัตราดอกเบี้ยระหว่างร้อยละ 0.20 ถึง 0.38 ต่อปี (2564: ร้อยละ 0.05 ถึง 0.25 ต่อปี)

8. ลูกหนี้การค้าและลูกหนี้อื่น

(หน่วย: พันบาท)

	งบการเงินรวม		งบการเงินเฉพาะกิจการ	
	2565	2564	2565	2564
<u>ลูกหนี้การค้า - กิจการที่เกี่ยวข้องกัน</u>				
อายุหนี้คงค้างนับจากวันที่ถึงกำหนดชำระ				
ยังไม่ถึงกำหนดชำระ	626	626	10,688	26,261
ค้างชำระไม่เกิน 30 วัน	-	-	3,403	21,313
ค้างชำระ 31 ถึง 60 วัน	-	-	4,617	4,784
ค้างชำระ 61 ถึง 90 วัน	-	-	21,412	3,524
ค้างชำระ 91 ถึง 180 วัน	-	-	17,007	13,958
รวมลูกหนี้การค้า - กิจการที่เกี่ยวข้องกัน	626	626	57,127	69,840
หัก: ค่าเผื่อผลขาดทุนด้านเครดิตที่คาดว่าจะเกิดขึ้น	(3)	(2)	-	-
รวมลูกหนี้การค้า - กิจการที่เกี่ยวข้องกัน - สุทธิ				
(หมายเหตุ 6)	623	624	57,127	69,840
<u>ลูกหนี้การค้าที่ขายผ่านผู้จัดจำหน่าย</u>				
อายุหนี้คงค้างนับจากวันที่ถึงกำหนดชำระ				
ยังไม่ถึงกำหนดชำระ	181,309	157,104	91,509	80,489
ค้างชำระไม่เกิน 30 วัน	39,305	9,905	28,436	-
ค้างชำระ 31 ถึง 60 วัน	4,277	3,197	-	-
ค้างชำระ 61 ถึง 90 วัน	2,823	2,212	-	-
ค้างชำระ 91 ถึง 180 วัน	1,979	1,747	-	-
ค้างชำระ 181 ถึง 365 วัน	1,032	236	-	-
ค้างชำระเกินกว่า 365 วัน	3,341	775	513	513
รวมลูกหนี้การค้าที่ขายผ่านผู้จัดจำหน่าย	234,066	175,176	120,458	81,002
หัก: ค่าเผื่อผลขาดทุนด้านเครดิตที่คาดว่าจะเกิดขึ้น	(4,480)	(1,943)	(513)	(513)
รวมลูกหนี้การค้าที่ขายผ่านผู้จัดจำหน่าย - สุทธิ	229,586	173,233	119,945	80,489

(หน่วย: พันบาท)

	งบการเงินรวม		งบการเงินเฉพาะกิจการ	
	2565	2564	2565	2564
<b>ลูกหนี้การค้า - กิจการที่ไม่เกี่ยวข้องกัน</b>				
<b>อายุหนี้คงค้างนับจากวันที่ถึงกำหนดชำระ</b>				
ยังไม่ถึงกำหนดชำระ	54,934	61,723	19,022	50,510
ค้างชำระไม่เกิน 30 วัน	27,904	5,650	662	2,640
ค้างชำระ 31 ถึง 60 วัน	5,195	564	-	124
ค้างชำระ 61 ถึง 90 วัน	1,476	1,168	-	481
ค้างชำระ 91 ถึง 180 วัน	1,997	6,559	-	488
ค้างชำระ 181 ถึง 365 วัน	11,438	10,459	-	-
ค้างชำระเกินกว่า 365 วัน	23,225	4,005	3,844	3,844
<b>รวมลูกหนี้การค้า - กิจการที่ไม่เกี่ยวข้องกัน</b>	<b>126,169</b>	<b>90,128</b>	<b>23,528</b>	<b>58,087</b>
หัก: ค่าเผื่อผลขาดทุนด้านเครดิตที่คาดว่าจะเกิดขึ้น	(16,075)	(5,880)	(3,844)	(3,844)
<b>รวมลูกหนี้การค้า - กิจการที่ไม่เกี่ยวข้องกัน - สุทธิ</b>	<b>110,094</b>	<b>84,248</b>	<b>19,684</b>	<b>54,243</b>
<b>รวมลูกหนี้การค้า - สุทธิ</b>	<b>340,303</b>	<b>258,105</b>	<b>196,756</b>	<b>204,572</b>
<b>ลูกหนี้อื่น</b>				
ลูกหนี้อื่น - กิจการที่เกี่ยวข้องกัน (หมายเหตุ 6)	237	53	40,394	4,411
ลูกหนี้อื่น - กิจการที่ไม่เกี่ยวข้องกัน	51,654	34,028	17,535	5,143
<b>รวมลูกหนี้อื่น</b>	<b>51,891</b>	<b>34,081</b>	<b>57,929</b>	<b>9,554</b>
<b>รวมลูกหนี้การค้าและลูกหนี้อื่น - สุทธิ</b>	<b>392,194</b>	<b>292,186</b>	<b>254,685</b>	<b>214,126</b>

ลูกหนี้รายย่อยที่ขายผ่านผู้จัดจำหน่ายแสดงด้วยยอดก่อนหักส่วนลดค่าบริการจัดจำหน่ายสินค้าที่กลุ่มบริษัทจะต้องจ่ายให้แก่ผู้จัดจำหน่ายเมื่อมีการขายสินค้าให้แก่ลูกค้ารายย่อยผ่านผู้จัดจำหน่าย

การนับอายุของลูกหนี้รายย่อยที่ขายผ่านผู้จัดจำหน่ายมีหลักเกณฑ์ ดังนี้

- (1) กรณีผู้จัดจำหน่ายเป็นผู้รับผิดชอบต่อความเสี่ยงในด้านเครดิตของลูกหนี้รายย่อย การนับอายุหนี้จะถือตามระยะเวลาการให้เครดิตเทอมที่กลุ่มบริษัทให้แก่ผู้จัดจำหน่ายตามที่กำหนดในสัญญาผู้จัดจำหน่าย โดยจะเริ่มต้นนับอายุหนี้จากวันสิ้นเดือนที่กลุ่มบริษัทขายสินค้าให้แก่ลูกค้ารายย่อยผ่านผู้จัดจำหน่าย
- (2) กรณีกลุ่มบริษัทเป็นผู้รับผิดชอบความเสี่ยงในด้านเครดิตของลูกหนี้รายย่อย การนับอายุหนี้จะถือตามระยะเวลาการให้เครดิตเทอมที่ผู้จัดจำหน่ายให้แก่ลูกหนี้รายย่อย แต่ผู้จัดจำหน่ายจะรับผิดชอบเฉพาะการจัดเก็บหนี้ให้ โดยจะเริ่มต้นนับอายุหนี้จากวันที่กลุ่มบริษัทขายสินค้าให้แก่ลูกค้ารายย่อยผ่านผู้จัดจำหน่าย

การเปลี่ยนแปลงของบัญชีค่าเผื่อผลขาดทุนด้านเครดิตที่คาดว่าจะเกิดขึ้นของลูกหนี้การค้า มีรายละเอียดดังนี้

	(หน่วย: พันบาท)			
	งบการเงินรวม		งบการเงินเฉพาะกิจการ	
	2565	2564	2565	2564
ยอดคงเหลือต้นปี	7,825	6,022	4,357	5,022
เพิ่มขึ้นจากการรวมธุรกิจ	7,567	-	-	-
สำรองผลขาดทุนด้านเครดิตที่คาดว่าจะเกิดขึ้น (ลดลง)	5,166	1,803	-	(665)
ยอดคงเหลือปลายปี	20,558	7,825	4,357	4,357

## 9. สินค้ำคงเหลือ

	(หน่วย: พันบาท)					
	งบการเงินรวม					
	ราคาทุน		รายการปรับลดเป็นมูลค่าสุทธิที่จะได้รับ		สินค้ำคงเหลือ - สุทธิ	
	2565	2564	2565	2564	2565	2564
สินค้าสำเร็จรูป	232,207	111,679	(4,974)	(2,912)	227,233	108,767
งานระหว่างทำ	5,245	5,324	(44)	(50)	5,201	5,274
วัตถุดิบ	71,356	40,352	(1,543)	(43)	69,813	40,309
บรรจุภัณฑ์	22,158	24,562	(180)	(57)	21,978	24,505
สินค้ำระหว่างทาง	2,842	8,276	-	-	2,842	8,276
รวม	333,808	190,193	(6,741)	(3,062)	327,067	187,131

	(หน่วย: พันบาท)					
	งบการเงินเฉพาะกิจการ					
	ราคาทุน		รายการปรับลดเป็นมูลค่าสุทธิที่จะได้รับ		สินค้ำคงเหลือ - สุทธิ	
	2565	2564	2565	2564	2565	2564
สินค้าสำเร็จรูป	64,738	56,567	(3,794)	(1,665)	60,944	54,902
วัตถุดิบ	29,658	13,983	-	-	29,658	13,983
บรรจุภัณฑ์	6,750	10,547	-	-	6,750	10,547
สินค้ำระหว่างทาง	547	1,953	-	-	547	1,953
รวม	101,693	83,050	(3,794)	(1,665)	97,899	81,385

ในระหว่างปีปัจจุบัน กลุ่มบริษัทบันทึกการปรับลดราคาทุนของสินค้ำคงเหลือให้เป็นมูลค่าสุทธิที่จะได้รับเป็นจำนวน 3.57 ล้านบาท (เฉพาะบริษัทฯ: 2.13 ล้านบาท) โดยแสดงเป็นส่วนหนึ่งของต้นทุนขาย (2564: 1.66 ล้านบาท (เฉพาะบริษัทฯ: 1.54 ล้านบาท))

## 10. เงินลงทุนในบริษัทย่อย

### 10.1 รายละเอียดของเงินลงทุนในบริษัทย่อยตามที่แสดงในงบการเงินเฉพาะกิจการ

(หน่วย: ล้านบาท)

		งบการเงินเฉพาะกิจการ							
ชื่อบริษัท	ลักษณะธุรกิจ	ทุนที่ออกและชำระแล้ว		สัดส่วนเงินลงทุน (ร้อยละ)		ราคาทุน		เงินปันผลที่บริษัทฯ ระหว่างปี	
		2565	2564	2565	2564	2565	2564	2565	2564
บริษัท อินเตอร์ เวทต้า จำกัด	จำหน่ายอาหาร และผลิตภัณฑ์เสริมอาหารสำหรับสัตว์เลี้ยงและปศุสัตว์	5,000	5,000	55	55	2,750	2,750	-	-
บริษัท อินเตอร์ เพ็ทพรีนา จำกัด	จำหน่ายอาหารสัตว์	4,000	4,000	60	60	2,400	2,400	-	-
บริษัท โมเดอร์น ฟาร์มา จำกัด	ผลิตและจำหน่ายยา	295,000	295,000	100	100	303,565	303,565	-	-
บริษัท อินเตอร์ ฟาร์มาซี จำกัด	ธุรกิจลงทุน	315,000	-	100	-	315,000	-	-	-
บริษัท อินเตอร์ เวลเนส จำกัด	ธุรกิจลงทุนและศูนย์การแพทย์ด้านเวชศาสตร์ชะลอวัยและฟื้นฟูสุขภาพ	430,000	-	100	-	430,000	-	-	-
รวม						1,053,715	308,715	-	-

#### บริษัท อินเตอร์ ฟาร์มาซี จำกัด

เมื่อวันที่ 1 เมษายน 2565 ที่ประชุมจัดตั้งบริษัทของบริษัท อินเตอร์ ฟาร์มาซี จำกัด (“บริษัทย่อย”) มีมติอนุมัติให้จดทะเบียนจัดตั้งบริษัท โดยมีทุนเริ่มแรกจำนวน 315 ล้านบาท ประกอบด้วยหุ้นสามัญจำนวน 3.15 ล้านหุ้น มูลค่าหุ้นละ 100 บาท บริษัทฯ ถือหุ้นร้อยละ 99.99 โดยบริษัทย่อยดังกล่าวได้จดทะเบียนจัดตั้งบริษัทกับกระทรวงพาณิชย์แล้วในวันเดียวกัน บริษัทย่อยได้เรียกชำระค่าหุ้นและบริษัทฯ ได้จ่ายชำระค่าหุ้นจำนวน 315 ล้านบาทแก่บริษัทย่อยแล้วในเดือนเมษายน 2565

## บริษัท ดรัก แคร่ จำกัด

เมื่อวันที่ 5 เมษายน 2565 บริษัท อินเตอร์ ฟาร์มาซี จำกัด (“บริษัทย่อย”) ได้เข้าซื้อหุ้นสามัญของบริษัท ดรัก แคร่ จำกัด ซึ่งดำเนินธุรกิจเกี่ยวกับการขายปลีกสินค้าทางเวชกรรม เวชสำอางและสินค้าทางการแพทย์ ภายใต้แบรนด์ “Lab Pharmacy” จากผู้ถือหุ้นเดิมเป็นจำนวน 156,500 หุ้น คิดเป็นสัดส่วนร้อยละ 88.67 ของหุ้นทั้งหมดของบริษัทดังกล่าว รวมเป็น จำนวนเงิน 311 ล้านบาท ทั้งนี้การเข้าซื้อหุ้นดังกล่าวนี้เป็นไปตามมติที่ประชุมคณะกรรมการบริษัทฯ ครั้งที่ 7/2564 เมื่อวันที่ 9 พฤศจิกายน 2564 โดยมีวัตถุประสงค์ของการลงทุนเพื่อการขยายช่องทางการจัดจำหน่ายของกลุ่มบริษัท โดยในระหว่างปี 2564 บริษัทฯ ได้จ่ายเงินมัดจำเพื่อศึกษากิจการเป็นจำนวน 96.57 ล้านบาท

การซื้อธุรกิจมีผลทำให้กลุ่มบริษัทควบคุมบริษัท ดรัก แคร่ จำกัด ดังนั้นบริษัท ดรัก แคร่ จำกัด จึงมีสถานะเป็นบริษัทย่อยและรวมอยู่ในการจัดทำงบการเงินรวมของกลุ่มบริษัทตั้งแต่วันที่ 5 เมษายน 2565 เป็นต้นไป

รายได้และกำไรของบริษัท ดรัก แคร่ จำกัด ถูกรวมอยู่ในงบกำไรขาดทุนเบ็ดเสร็จรวมสำหรับปีสิ้นสุดวันที่ 31 ธันวาคม 2565 ตั้งแต่วันที่ซื้อกิจการ สรุปได้ดังนี้

(หน่วย: ล้านบาท)

รายได้	402
กำไร	26

หากการรวมธุรกิจเกิดขึ้นตั้งแต่ต้นงวดของปีปัจจุบัน รายได้และกำไรของบริษัท ดรัก แคร่ จำกัด ที่จะถูกรวมอยู่ในงบกำไรขาดทุนเบ็ดเสร็จรวมสำหรับปีสิ้นสุดวันที่ 31 ธันวาคม 2565 สรุปได้ดังนี้

(หน่วย: ล้านบาท)

รายได้	510
กำไร	28

กลุ่มบริษัทได้ดำเนินการให้มีการวัดมูลค่ายุติธรรมของสินทรัพย์ที่ระบุได้ที่ได้มาและหนี้สินที่รับมา ณ วันที่ซื้อกิจการของบริษัท ดรัก แคร่ จำกัด โดยการวัดมูลค่านี้ได้เสร็จสมบูรณ์แล้วในระหว่างปีปัจจุบัน ซึ่งอยู่ภายในระยะเวลาในการวัดมูลค่า 12 เดือนนับจากวันที่ซื้อกิจการตามที่กำหนดไว้ในมาตรฐานการรายงานทางการเงิน ฉบับที่ 3 ทั้งนี้ภายในระยะเวลาวัดมูลค่าดังกล่าว กลุ่มบริษัทได้รับข้อมูลเกี่ยวกับมูลค่ายุติธรรมของสินทรัพย์และหนี้สินส่วนหนึ่งเพิ่มเติมและได้ทำการปรับย้อนหลังมูลค่ายุติธรรม ณ วันที่ซื้อกิจการ การปรับปรุงดังกล่าวมีผลให้สินทรัพย์ไม่มีตัวตนเพิ่มขึ้นเป็นจำนวนประมาณ 101.7 ล้านบาท และหนี้สินภาษีเงินได้รอการตัดบัญชีเพิ่มขึ้นเป็นจำนวนประมาณ 20.3 ล้านบาท

มูลค่ายุติธรรมของสินทรัพย์ที่ระบุได้ที่ได้มาและหนี้สินที่รับมาของบริษัท ครัว แคร่ จำกัด ณ วันซื้อกิจการ  
เป็นดังนี้

(หน่วย: พันบาท)

#### สินทรัพย์

เงินสดและรายการเทียบเท่าเงินสด	19,753
ลูกหนี้การค้าและลูกหนี้อื่น	24,767
สินค้าคงเหลือ	76,455
สินทรัพย์หมุนเวียนอื่น	1,561
ส่วนปรับปรุงอาคารและอุปกรณ์	15,711
สินทรัพย์สิทธิการใช้	116,000
สินทรัพย์ไม่มีตัวตน	101,747
เงินมัดจำ	17,001

#### หนี้สิน

เงินเบิกเกินบัญชี	12,063
เจ้าหนี้การค้าและเจ้าหนี้อื่น	97,281
หนี้สินหมุนเวียนอื่น	93
หนี้สินตามสัญญาเช่า	110,563
หนี้สินภาษีเงินได้รอการตัดบัญชี	17,932
สำรองผลประโยชน์ระยะยาวของพนักงาน	9,436
ประมาณการหนี้สินในการรื้อถอน	2,141
สินทรัพย์สุทธิ ณ วันซื้อ	123,486
ส่วนของผู้มีส่วนได้เสียที่ไม่มีอำนาจควบคุม	(13,991)
สินทรัพย์สุทธิที่ได้รับ	109,495
ค่าความนิยม	201,505
ต้นทุนการซื้อเงินลงทุนในบริษัทย่อย	311,000
ต้นทุนการซื้อเงินลงทุนในบริษัทย่อย	311,000
หัก: เงินสดและรายการเทียบเท่าเงินสดของบริษัทย่อยที่ซื้อ	(19,753)
เงินสดจ่ายสุทธิเพื่อซื้อเงินลงทุนในบริษัทย่อย	291,247

ต้นทุนที่เกี่ยวข้องกับการรวมธุรกิจจำนวน 1.74 ล้านบาท ได้บันทึกเป็นค่าใช้จ่ายไว้ในงบกำไรขาดทุน  
เบ็ดเสร็จรวมสำหรับปีสิ้นสุดวันที่ 31 ธันวาคม 2565

### บริษัท อินเทอร์เน็ต เวเลนส์ จำกัด

เมื่อวันที่ 16 กันยายน 2565 ที่ประชุมคณะกรรมการบริษัทฯ มีมติอนุมัติให้จัดตั้งบริษัท อินเทอร์เน็ต เวเลนส์ จำกัด เป็นบริษัทย่อยแห่งใหม่ โดยมีทุนจดทะเบียน 1 ล้านบาท (หุ้นสามัญ 10,000 หุ้น มูลค่าหุ้นละ 100 บาท) และบริษัทฯ จะถือหุ้นจำนวนร้อยละ 100 ในบริษัทย่อยดังกล่าว โดยบริษัทย่อยดังกล่าวได้จดทะเบียนจัดตั้งบริษัทกับกระทรวงพาณิชย์แล้วเมื่อวันที่ 11 ตุลาคม 2565

ต่อมาเมื่อวันที่ 2 พฤศจิกายน 2565 ที่ประชุมคณะกรรมการบริษัทฯ มีมติอนุมัติเพิ่มทุนจดทะเบียนของบริษัท อินเทอร์เน็ต เวเลนส์ จำกัด (“บริษัทย่อย”) จากทุนจดทะเบียนเดิม 1 ล้านบาท (หุ้นสามัญ 10,000 หุ้น มูลค่าหุ้นละ 100 บาท) เป็น 430 ล้านบาท (หุ้นสามัญ 4,300,000 หุ้น มูลค่าหุ้นละ 100 บาท) โดยบริษัทย่อยดังกล่าวได้เพิ่มทุนจดทะเบียนบริษัทกับกระทรวงพาณิชย์แล้วเมื่อวันที่ 3 พฤศจิกายน 2565 และบริษัทฯ ได้ชำระค่าหุ้นแล้ว

### บริษัท นครพัฒน์ จำกัด

ในระหว่างไตรมาสที่ 3 ของปี 2565 บริษัทฯ ได้จ่ายเงินมัดจำเพื่อศึกษากิจการของบริษัท นครพัฒน์ จำกัด เป็นจำนวนเงิน 50.85 ล้านบาท ต่อมาเมื่อวันที่ 2 พฤศจิกายน 2565 ที่ประชุมคณะกรรมการบริษัทฯ มีมติอนุมัติให้บริษัท อินเทอร์เน็ต เวเลนส์ จำกัด (“บริษัทย่อย”) เข้าซื้อหุ้นสามัญของบริษัท นครพัฒน์ จำกัด ซึ่งดำเนินธุรกิจโรงพยาบาลจากผู้ถือหุ้นเดิมเป็นจำนวน 2.5 ล้านหุ้น คิดเป็นสัดส่วนร้อยละ 50 ของหุ้นทั้งหมดของบริษัทดังกล่าว รวมเป็น จำนวนเงิน 400 ล้านบาท โดยวัตถุประสงค์ของการเข้าลงทุนในธุรกิจโรงพยาบาลเพื่อให้สอดคล้องกับเป้าหมายในการดำเนินธุรกิจที่เกี่ยวข้องกับสุขภาพได้อย่างครบวงจรมากยิ่งขึ้น การซื้อธุรกิจมีผลทำให้กลุ่มบริษัทควบคุมบริษัท นครพัฒน์ จำกัด ดังนั้นบริษัท นครพัฒน์ จำกัด จึงมีสถานะเป็นบริษัทย่อยและรวมอยู่ในการจัดทำงบการเงินรวมของกลุ่มบริษัทตั้งแต่วันที่ 16 พฤศจิกายน 2565 เป็นต้นไป

รายได้และกำไรของบริษัท นครพัฒน์ จำกัด ถูกรวมอยู่ในงบกำไรขาดทุนเบ็ดเสร็จรวมสำหรับปีสิ้นสุดวันที่ 31 ธันวาคม 2565 ตั้งแต่วันที่ซื้อกิจการ สรุปได้ดังนี้

(หน่วย: ล้านบาท)

รายได้	30
กำไร	4

หากการรวมธุรกิจเกิดขึ้นตั้งแต่ต้นงวดของปีปัจจุบัน รายได้และกำไรของบริษัท นครพัฒน์ จำกัด ที่จะถูกรวมอยู่ในงบกำไรขาดทุนเบ็ดเสร็จรวมสำหรับปีสิ้นสุดวันที่ 31 ธันวาคม 2565 สรุปได้ดังนี้

(หน่วย: ล้านบาท)

รายได้	236
กำไร	30

ณ ปัจจุบัน กลุ่มบริษัทอยู่ในระหว่างการดำเนินการให้มีการวัดมูลค่ายุติธรรมของสินทรัพย์ที่ระบุได้ที่ได้มาและหนี้สินที่รับมา ณ วันซื้อ ซึ่งการวัดมูลค่าดังกล่าวยังไม่เสร็จสมบูรณ์ภายในวันสิ้นรอบระยะเวลารายงานที่การรวมธุรกิจเกิดขึ้น ทำให้กลุ่มบริษัทต้องประมาณการมูลค่าของรายการเพื่อรายงานในงบการเงิน ในระหว่างช่วงระยะเวลาในการวัดมูลค่า กลุ่มบริษัทจะปรับย้อนหลังประมาณการที่เคยรับรู้ไว้ ณ วันซื้อ เพื่อสะท้อนผลของข้อมูลเพิ่มเติมที่ได้รับเกี่ยวกับข้อเท็จจริงและสถานการณ์แวดล้อมที่มีอยู่ ณ วันซื้อ อย่างไรก็ตาม การวัดมูลค่าจะถูกดำเนินการให้แล้วเสร็จภายในไม่เกินกว่าหนึ่งปีนับจากวันที่ซื้อ

มูลค่ายุติธรรมของสินทรัพย์ที่ระบุได้ที่ได้มาและหนี้สินที่รับมาของบริษัท นครพัฒนา จำกัด ณ วันซื้อกิจการเป็นดังนี้

(หน่วย: พันบาท)

#### สินทรัพย์

เงินสดและรายการเทียบเท่าเงินสด	56,230
ลูกหนี้การค้าและลูกหนี้อื่น	37,382
เงินลงทุนชั่วคราวอื่น	4
สินค้าคงเหลือ	7,629
สินทรัพย์หมุนเวียนอื่น	266
ที่ดิน อาคารและอุปกรณ์	197,115
สินทรัพย์สิทธิการใช้	490
สินทรัพย์ไม่หมุนเวียนอื่น	2

#### หนี้สิน

เจ้าหนี้การค้าและเจ้าหนี้อื่น	33,831
เงินกู้ยืมระยะสั้นจากกิจการที่เกี่ยวข้องกัน	200
เงินกู้ยืมระยะสั้นจากบุคคลอื่น	2,500
ภาษีเงินได้ค้างจ่าย	10,113
หนี้สินหมุนเวียนอื่น	70
เงินกู้ยืมระยะยาวจากธนาคาร	21,519
หนี้สินตามสัญญาเช่า	275
สำรองผลประโยชน์ระยะยาวของพนักงาน	4,056
หนี้สินภาษีเงินได้รอการตัดบัญชี	22,111
หนี้สินไม่หมุนเวียนอื่น	5
สินทรัพย์สุทธิ ณ วันซื้อ	204,438
ส่วนของผู้มีส่วนได้เสียที่ไม่มีอำนาจควบคุม	(102,219)
สินทรัพย์สุทธิที่ได้รับ	102,219
สิ่งตอบแทนในการซื้อ - เงินสดจ่าย	400,000
ค่าความนิยม	297,781

(หน่วย: พันบาท)

ต้นทุนการซื้อเงินลงทุนในบริษัทย่อย	400,000
หัก: เงินสดและรายการเทียบเท่าเงินสดของบริษัทย่อยที่ซื้อ	(56,230)
เงินสดจ่ายสุทธิเพื่อซื้อเงินลงทุนในบริษัทย่อย	343,770

ต้นทุนที่เกี่ยวข้องกับการรวมธุรกิจจำนวน 2.18 ล้านบาท ได้บันทึกเป็นค่าใช้จ่ายไว้ในงบกำไรขาดทุนเบ็ดเสร็จรวมสำหรับปีสิ้นสุดวันที่ 31 ธันวาคม 2565

## 10.2 รายละเอียดของบริษัทย่อยซึ่งมีส่วนได้เสียที่ไม่มีอำนาจควบคุมที่มีสาระสำคัญ

(หน่วย: พันบาท)

ชื่อบริษัท	สัดส่วนที่ถือโดยส่วนได้เสียที่ไม่มีอำนาจควบคุม		ส่วนได้เสียที่ไม่มีอำนาจควบคุมในบริษัทย่อย		กำไรขาดทุนเบ็ดเสร็จที่แบ่งให้กับส่วนได้เสียที่ไม่มีอำนาจควบคุมในบริษัทย่อยในระหว่างปี		เงินปันผลจ่ายให้กับส่วนได้เสียที่ไม่มีอำนาจควบคุมในระหว่างปี	
	สัดส่วนที่ถือโดยส่วนได้เสียที่ไม่มีอำนาจควบคุม		ควบคุมในบริษัทย่อย		ที่แบ่งให้กับส่วนได้เสียที่ไม่มีอำนาจควบคุมในบริษัทย่อยในระหว่างปี		เงินปันผลจ่ายให้กับส่วนได้เสียที่ไม่มีอำนาจควบคุมในระหว่างปี	
	2565 (ร้อยละ)	2564 (ร้อยละ)	2565	2564	2565	2564	2565	2564
<b>ถือหุ้นโดยบริษัทฯ</b>								
บริษัท อินเตอร์ เวทดำ จำกัด	45	45	26,689	24,227	2,462	4,327	-	-
บริษัท อินเตอร์ เพ็ททรีนา จำกัด	40	40	(911)	(2,367)	1,456	941	-	-
<b>ถือหุ้นโดยบริษัทย่อย</b>								
บริษัท ครัก แคร่ จำกัด	11.33	-	17,168	-	3,177	-	-	-
บริษัท นครพัฒน์ จำกัด	50	-	104,075	-	1,856	-	-	-
รวม			147,021	21,860	8,951	5,268	-	-

### 10.3 ข้อมูลทางการเงินโดยสรุปของบริษัทย่อยที่มีส่วนได้เสียที่ผู้ซึ่งไม่อาจควบคุมที่มีสาระสำคัญ ซึ่งเป็นข้อมูลก่อนการตีรายการระหว่างกัน

#### สรุปรายการฐานะทางการเงิน

	บริษัท อินเตอร์ เวทต้า จำกัด	บริษัท อินเตอร์ เพ็ทพรีนา จำกัด	บริษัท ดรัก แคร่ จำกัด	บริษัท นครพัฒนา จำกัด	(หน่วย: พันบาท)
	2565	2564	2565	2564	2564
สินทรัพย์หมุนเวียน	187,337	187,634	19,987	16,034	-
สินทรัพย์ไม่หมุนเวียน	2,162	1,140	1,441	1,748	-
หนี้สินหมุนเวียน	121,309	133,662	11,706	23,699	-
หนี้สินไม่หมุนเวียน	8,880	1,274	12,000	-	-
			38,636	-	15,495

#### สรุปรายการกำไรขาดทุนเบ็ดเสร็จ

	บริษัท อินเตอร์ เวทต้า จำกัด	บริษัท อินเตอร์ เพ็ทพรีนา จำกัด	บริษัท ดรัก แคร่ จำกัด	บริษัท นครพัฒนา จำกัด	(หน่วย: พันบาท)
	2565	2564	2565	2564	2564
รายได้	365,552	289,038	52,344	39,091	-
กำไร (ขาดทุน)	5,484	9,616	3,640	2,351	-
กำไรขาดทุนเบ็ดเสร็จอื่น	(13)	-	-	-	-
กำไรขาดทุนเบ็ดเสร็จรวม	5,471	9,616	3,640	2,351	-
			28,046	-	3,712

#### สรุปรายการกระแสเงินสด

	บริษัท อินเตอร์ เวทต้า จำกัด	บริษัท อินเตอร์ เพ็ทพรีนา จำกัด	บริษัท ดรัก แคร่ จำกัด	บริษัท นครพัฒนา จำกัด	(หน่วย: พันบาท)
	2565	2564	2565	2564	2564
กระแสเงินสดจากกิจกรรมดำเนินงาน	2,966	22	164	381	-
กระแสเงินสดใช้ไปในกิจกรรมลงทุน	(67)	(5)	-	-	-
กระแสเงินสดจาก (ใช้ไป) ในกิจกรรมจัดหาเงิน	(1,001)	9,331	(480)	(480)	-
เงินสดและรายการเทียบเท่าเงินสดเพิ่มขึ้น (ลดลง) - สุทธิ	1,898	9,348	(316)	(99)	1,446

## 11. เงินลงทุนในการร่วมค้า

### 11.1 รายละเอียดของเงินลงทุนในการร่วมค้า

เงินลงทุนในการร่วมค้าซึ่งเป็นเงินลงทุนในกิจการที่บริษัทฯ และบริษัทอื่นควบคุมร่วมกัน มีรายละเอียดดังต่อไปนี้

		(หน่วย: พันบาท)							
						งบการเงินรวม		งบการเงินเฉพาะกิจการ	
		ทุนที่ออกและชำระแล้ว		สัดส่วนเงินลงทุน (ร้อยละ)		มูลค่าตามบัญชีตามวิธีส่วนได้เสีย		มูลค่าตามบัญชีตามวิธีราคาทุน	
ชื่อบริษัท	ลักษณะธุรกิจ	2565	2564	2565	2564	2565	2564	2565	2564
บริษัท อินเทอร์เน็ตฯ-ชีวิต จำกัด	วิจัยและพัฒนาผลิตภัณฑ์อาหารเสริมสุขภาพ	20,000	20,000	51	51	9,353	10,121	10,200	10,200
รวม						9,353	10,121	10,200	10,200

เมื่อวันที่ 14 ธันวาคม 2563 ที่ประชุมคณะกรรมการของบริษัทฯ ได้มีมติอนุมัติให้บริษัทฯ เข้าร่วมลงทุนกับบริษัท ไทยยูเนียน อินทรีย์เคียวท์ จำกัด ซึ่งเป็นบริษัทย่อยของ บริษัท ไทยยูเนียน กรุ๊ป จำกัด (มหาชน) และเมื่อวันที่ 17 ธันวาคม 2563 บริษัทได้ลงนามในสัญญาร่วมทุน โดยจัดตั้งบริษัท อินเทอร์เน็ตฯ-ชีวิต จำกัด เพื่อร่วมกันพัฒนาและจำหน่ายผลิตภัณฑ์อาหารเสริมสำหรับคน โดยมีทุนจดทะเบียน 20 ล้านบาท บริษัทฯ ถือหุ้นร้อยละ 51 และบริษัท ไทยยูเนียน อินทรีย์เคียวท์ จำกัด ถือหุ้นร้อยละ 49 โดยบริษัทดังกล่าวได้จดทะเบียนจัดตั้งบริษัทกับกระทรวงพาณิชย์แล้ว เมื่อวันที่ 7 มกราคม 2564

### 11.2 ส่วนแบ่งกำไรขาดทุนเบ็ดเสร็จและเงินปันผลรับ

ในระหว่างปี บริษัทฯรับรู้ส่วนแบ่งกำไรขาดทุนเบ็ดเสร็จจากเงินลงทุนในการร่วมค้าในงบการเงินรวมและรับรู้เงินปันผลรับในงบการเงินเฉพาะกิจการดังนี้

(หน่วย: พันบาท)			
ชื่อบริษัท	งบการเงินรวม		งบการเงินเฉพาะกิจการ
	ส่วนแบ่งขาดทุนจากเงินลงทุนในการร่วมค้าในระหว่างปี		เงินปันผลที่บริษัทฯ รับในระหว่างปี
	2565	2564	2565 2564
บริษัท อินเทอร์เน็ตฯ-ชีวิต จำกัด	(768)	(79)	- -

### 11.3 ข้อมูลทางการเงินโดยสรุปของการร่วมค้าที่มีสาระสำคัญ

#### สรุปรายการฐานะการเงิน

(หน่วย: พันบาท)

	<u>2565</u>	<u>2564</u>
เงินสดและรายการเทียบเท่าเงินสด	12,050	17,715
ลูกหนี้การค้าและลูกหนี้อื่น	934	383
สินค้าคงเหลือ	3,982	2,046
เงินจ่ายล่วงหน้าเพื่อซื้อสินค้า	1,523	-
สินทรัพย์หมุนเวียนอื่น	22	4
สินทรัพย์ภายในได้รอการตัดบัญชี	413	-
เจ้าหนี้อื่น	(585)	(302)
<b>สินทรัพย์สุทธิ</b>	<b>18,339</b>	<b>19,846</b>
สัดส่วนเงินลงทุน (ร้อยละ)	51	51
<b>มูลค่าตามบัญชีของส่วนได้เสียของกิจการในการร่วมค้า</b>	<b>9,353</b>	<b>10,121</b>

#### สรุปรายการกำไรขาดทุนเบ็ดเสร็จ

(หน่วย: พันบาท)

	<u>2565</u>	<u>2564</u>
รายได้จากการขาย	4,173	988
รายได้อื่น	111	-
ต้นทุนขาย	(2,107)	(425)
ค่าใช้จ่ายในการขายและจัดจำหน่าย	(3,519)	(353)
ค่าใช้จ่ายในการบริหาร	(577)	(364)
ภาษีเงินได้	413	-
ขาดทุน	(1,506)	(154)
กำไรขาดทุนเบ็ดเสร็จอื่น	-	-
<b>กำไรขาดทุนเบ็ดเสร็จรวม</b>	<b>(1,506)</b>	<b>(154)</b>



(หน่วย: พันบาท)

งบการเงินรวม									
ที่ดิน	อาคารและส่วน ปรับปรุงที่ดิน และอาคาร	อาคารชุด	เครื่องจักรและ อุปกรณ์	เครื่องมือ เครื่องใช้และ อุปกรณ์	เครื่องตกแต่ง สำนักงาน	ยานพาหนะ	ระบบน้ำ	สินทรัพย์ ระหว่างติดตั้ง	รวม
ค่าเสื่อมราคาสะสม									
-	2,125	98	15,533	17,579	278	2,365	367	-	38,345
-	5,881	260	8,168	4,123	55	1,202	175	-	19,864
-	(20)	-	(71)	(3,070)	(4)	(1,079)	-	-	(4,244)
จำหน่าย									
-	7,986	358	23,630	18,632	329	2,488	542	-	53,965
-	104,094	-	84,639	17,385	4,966	1,584	-	-	212,668
-	13,910	261	13,444	2,594	133	1,244	192	-	31,778
ค่าเสื่อมราคาสำหรับส่วนที่จำหน่าย/ ตัดจำหน่าย									
-	-	-	(1,325)	(374)	(489)	(710)	-	-	(2,898)
-	125,990	619	120,388	38,237	4,939	4,606	734	-	295,513
31 ธันวาคม 2565									
มูลค่าสุทธิตามบัญชี									
183,248	162,837	5,952	77,859	11,843	26	11,595	1,351	325	455,036
327,628	203,463	5,691	85,778	17,892	509	9,311	1,159	15,974	667,405
31 ธันวาคม 2565									
ค่าเสื่อมราคาสำหรับปี									
2564 (11.44 ล้านบาท รวมอยู่ในต้นทุนการผลิต ส่วนที่เหลือรวมอยู่ในค่าใช้จ่ายในการบริหาร)									19,864
2565 (23.18 ล้านบาท รวมอยู่ในต้นทุนการผลิต ส่วนที่เหลือรวมอยู่ในค่าใช้จ่ายในการบริหาร)									31,778

## งบการเงินเฉพาะกิจการ

งบการเงินเฉพาะกิจการ									
	ที่ดิน	อาคารและส่วน ปรับปรุงที่ดิน และอาคาร	อาคารชุด	เครื่องจักรและ อุปกรณ์	เครื่องมือ เครื่องใช้และ อุปกรณ์	เครื่องตกแต่ง สำนักงาน	ยานพาหนะ	สินทรัพย์ ระหว่างติดตั้ง	รวม
ราคาทุน									
1 มกราคม 2564	-	525	6,310	-	3,866	338	13,242	-	24,281
ซื้อเพิ่ม	65,948	85,274	-	16,939	1,356	-	5,941	-	175,458
จำหน่าย/ตัดจำหน่าย	-	(338)	-	(434)	(1,032)	-	(5,100)	-	(6,904)
31 ธันวาคม 2564	65,948	85,461	6,310	16,505	4,190	338	14,083	-	192,835
ซื้อเพิ่ม	-	781	-	88	4,038	63	-	683	5,653
โอนเข้า(ออก)	-	-	-	-	28	-	-	(28)	-
จำหน่าย/ตัดจำหน่าย	-	(667)	-	-	(1,838)	(19)	(1,750)	-	(4,274)
31 ธันวาคม 2565	65,948	85,575	6,310	16,593	6,418	382	12,333	655	194,214
ค่าเสื่อมราคาสะสม									
1 มกราคม 2564	-	332	98	-	2,462	266	2,365	-	5,523
ค่าเสื่อมราคาสำหรับปี	-	1,402	260	648	700	50	1,202	-	4,262
ค่าเสื่อมราคาสำหรับส่วนที่จำหน่าย/ตัดจำหน่าย	-	(13)	-	(17)	(888)	-	(1,079)	-	(1,997)
31 ธันวาคม 2564	-	1,721	358	631	2,274	316	2,488	-	7,788
ค่าเสื่อมราคาสำหรับปี	-	3,557	261	1,628	1,060	23	1,244	-	7,773
ค่าเสื่อมราคาสำหรับส่วนที่จำหน่าย/ตัดจำหน่าย	-	(18)	-	-	(118)	(1)	(710)	-	(847)
31 ธันวาคม 2565	-	5,260	619	2,259	3,216	338	3,022	-	14,714
มูลค่าสุทธิตามบัญชี									
31 ธันวาคม 2564	65,948	83,740	5,952	15,874	1,916	22	11,595	-	185,047
31 ธันวาคม 2565	65,948	80,315	5,691	14,334	3,202	44	9,311	655	179,500
ค่าเสื่อมราคาสำหรับปี									
2564 (1.99 ล้านบาท รวมอยู่ในต้นทุนการผลิต ส่วนที่เลือกรวมอยู่ในค่าใช้จ่ายในการบริหาร)									4,262
2565 (5.36 ล้านบาท รวมอยู่ในต้นทุนการผลิต ส่วนที่เลือกรวมอยู่ในค่าใช้จ่ายในการบริหาร)									7,773

เมื่อวันที่ 8 กุมภาพันธ์ 2564 ที่ประชุมคณะกรรมการบริษัทฯ ได้มีมติอนุมัติให้บริษัทฯ เข้าทำรายการได้มาซึ่งสินทรัพย์โดยการซื้อที่ดินจำนวน 20 ไร่ โรงงานผลิตยาและเครื่องจักรและทะเบียนยาจำนวน 4 คำรับมูลค่ารวมเป็นจำนวน 160 ล้านบาท โดยเป็นการซื้อจาก บริษัท เทวา ฟาร์มา (ประเทศไทย) จำกัด เพื่อสนับสนุนกลยุทธ์การเติบโตของบริษัทในการขยายธุรกิจในประเทศและต่างประเทศ โดยเมื่อวันที่ 15 กุมภาพันธ์ 2564 บริษัทฯ ได้จ่ายเงินมัดจำการซื้อสินทรัพย์จำนวน 16 ล้านบาท

ต่อมา เมื่อวันที่ 11 สิงหาคม 2564 บริษัทฯ ได้ชำระเงินซื้อสินทรัพย์ที่เหลือจำนวน 144 ล้านบาท ให้แก่ บริษัท เทวา ฟาร์มา (ประเทศไทย) จำกัด แล้ว นอกจากนี้ บริษัทฯ ได้ทำสัญญาซื้อสินค้าคงเหลือและทะเบียนยาเพิ่มเติมจากบริษัท เทวา ฟาร์มา (ประเทศไทย) จำกัด เป็นจำนวนเงินรวม 39.5 ล้านบาท บริษัทฯ ได้จ่ายชำระเงินแล้วในเดือนกันยายน 2564

ณ วันที่ 31 ธันวาคม 2565 และ 2564 กลุ่มบริษัทมีอุปกรณ์จำนวนหนึ่ง ซึ่งตัดค่าเสื่อมราคาหมดแล้วแต่ยังใช้งานอยู่ มูลค่าตามบัญชีก่อนหักค่าเสื่อมราคาสะสมของสินทรัพย์ดังกล่าวมีจำนวนเงิน 139.38 ล้านบาท และ 14.77 ล้านบาท ตามลำดับ (งบการเงินเฉพาะกิจการ: 3.09 ล้านบาท และ 1.69 ล้านบาท ตามลำดับ)

กลุ่มบริษัทได้นำที่ดินพร้อมสิ่งปลูกสร้างและเครื่องจักรบางส่วนมูลค่าสุทธิตามบัญชี จำนวนประมาณ 306.16 ล้านบาท (2564: 317.09 ล้านบาท) ไปค้ำประกันวงเงินสินเชื่อที่ได้รับจากสถาบันการเงิน (งบการเงินเฉพาะกิจการ: 132.25 ล้านบาท 2564: 132.25 ล้านบาท)

### 13. ค่าความนิยม

รายการเปลี่ยนแปลงของบัญชีค่าความนิยมสำหรับปีสิ้นสุดวันที่ 31 ธันวาคม 2565 และ 2564 สรุปได้ดังนี้

(หน่วย: พันบาท)

มูลค่าตามบัญชี ณ วันที่ 1 มกราคม 2564	22,159
มูลค่าตามบัญชี ณ วันที่ 31 ธันวาคม 2564	22,159
บวก: เพิ่มขึ้นจากการรวมธุรกิจ	499,286
มูลค่าตามบัญชี ณ วันที่ 31 ธันวาคม 2565	521,445

บริษัทฯ พิจารณามูลค่าที่คาดว่าจะได้รับคืนของหน่วยสินทรัพย์ที่ก่อให้เกิดเงินสดจากมูลค่าจากการใช้สินทรัพย์ โดยประมาณการจากกระแสเงินสดในอนาคตที่กิจการคาดว่าจะได้รับอ้างอิงจากประมาณการทางการเงินซึ่งได้รับอนุมัติจากฝ่ายบริหาร ประมาณการกระแสเงินสดดังกล่าวครอบคลุมระยะเวลาห้าปี

ข้อสมมติที่สำคัญในการคำนวณมูลค่าจากการใช้สินทรัพย์ สรุปได้ดังนี้

(หน่วย: ร้อยละต่อปี)

อัตราการเติบโตระยะยาว	2.50
อัตราคิดลดก่อนภาษี	11.00 - 12.00

ฝ่ายบริหารพิจารณาอัตราการเติบโตระยะยาวจากการคาดการณ์การเติบโตของตลาดและอัตราคิดลดเป็นอัตราก่อนภาษีที่สะท้อนถึงความเสี่ยงซึ่งเป็นลักษณะเฉพาะที่เกี่ยวข้องกับส่วนงาน

ฝ่ายบริหารพิจารณาแล้วเชื่อว่าค่าความนิยมไม่เกิดการด้อยค่า

#### 14. สินทรัพย์ไม่มีตัวตน

การเปลี่ยนแปลงบัญชีสินทรัพย์ไม่มีตัวตนสำหรับปีสิ้นสุดวันที่ 31 ธันวาคม 2565 และ 2564 สรุปได้ดังนี้

(หน่วย: พันบาท)

	งบการเงินรวม						รวม
	โปรแกรมคอมพิวเตอร์	ลิขสิทธิ์	เครื่องหมายการค้า	ใบอนุญาตทะเบียนยา	ชื่อการค้า	โปรแกรมระหว่างติดตั้ง	
<b>ราคาทุน</b>							
1 มกราคม 2564	4,332	850	182	46,011	-	-	51,375
ซื้อเพิ่ม	375	-	37	7,700	-	5,579	13,691
ตัดจำหน่าย	(2,160)	-	-	-	-	-	(2,160)
31 ธันวาคม 2564	2,547	850	219	53,711	-	5,579	62,906
เพิ่มขึ้นจากการรวมธุรกิจ	5,984	-	-	-	101,718	-	107,702
ซื้อเพิ่ม	394	-	-	-	-	2,553	2,947
โอนเข้า(ออก)	6,532	-	-	-	-	(6,532)	-
ตัดจำหน่าย	(200)	-	-	-	-	-	(200)
31 ธันวาคม 2565	15,257	850	219	53,711	101,718	1,600	173,355
<b>ค่าตัดจำหน่ายสะสม</b>							
1 มกราคม 2564	2,008	327	7	454	-	-	2,796
ค่าตัดจำหน่ายสำหรับปี	934	170	22	4,902	-	-	6,028
ตัดจำหน่าย	(1,020)	-	-	-	-	-	(1,020)
31 ธันวาคม 2564	1,922	497	29	5,356	-	-	7,804
เพิ่มขึ้นจากการรวมธุรกิจ	5,955	-	-	-	-	-	5,955
ค่าตัดจำหน่ายสำหรับปี	1,276	170	21	5,372	-	-	6,839
ตัดจำหน่าย	(200)	-	-	-	-	-	(200)
31 ธันวาคม 2565	8,953	667	50	10,728	-	-	20,398
<b>มูลค่าสุทธิตามบัญชี</b>							
31 ธันวาคม 2564	625	353	190	48,355	-	5,579	55,102
31 ธันวาคม 2565	6,304	183	169	42,983	101,718	1,600	152,957

(หน่วย: พันบาท)

	งบการเงินเฉพาะกิจการ					รวม
	โปรแกรมคอมพิวเตอร์	ลิขสิทธิ์	เครื่องหมายการค้า	ใบอนุญาตทะเบียนยา	โปรแกรมระหว่างติดตั้ง	
ราคาทุน						
1 มกราคม 2564	2,629	850	169	-	-	3,648
ซื้อเพิ่ม	376	-	37	7,700	5,579	13,692
ตัดจำหน่าย	(2,007)	-	-	-	-	(2,007)
31 ธันวาคม 2564	998	850	206	7,700	5,579	15,333
ซื้อเพิ่ม	31	-	-	-	2,553	2,584
โอนเข้า(ออก)	6,532	-	-	-	(6,532)	-
ตัดจำหน่าย	(31)	-	-	-	-	(31)
31 ธันวาคม 2565	7,530	850	206	7,700	1,600	17,886
ค่าตัดจำหน่ายสะสม						
1 มกราคม 2564	700	327	7	-	-	1,034
ค่าตัดจำหน่ายสำหรับปี	757	170	20	302	-	1,249
ตัดจำหน่าย	(866)	-	-	-	-	(866)
31 ธันวาคม 2564	591	497	27	302	-	1,417
ค่าตัดจำหน่ายสำหรับปี	790	170	20	770	-	1,750
จำหน่าย	(2)	-	-	-	-	(2)
31 ธันวาคม 2565	1,379	667	47	1,072	-	3,165
มูลค่าสุทธิตามบัญชี						
31 ธันวาคม 2564	407	353	179	7,398	5,579	13,916
31 ธันวาคม 2565	6,151	183	159	6,628	1,600	14,721

ณ วันที่ 31 ธันวาคม 2565 และ 2564 กลุ่มบริษัทมีสินทรัพย์ไม่มีตัวตนซึ่งตัดค่าเสื่อมราคาหมดแล้วแต่ยังใช้งานอยู่ มูลค่าตามบัญชีก่อนหักค่าเสื่อมราคาสะสมของสินทรัพย์ดังกล่าวมีจำนวนเงิน 7.27 ล้านบาท และ 0.63 ล้านบาท ตามลำดับ (งบการเงินเฉพาะกิจการ: 0.62 ล้านบาท และไม่มี ตามลำดับ)

#### 15. เงินกู้ยืมระยะสั้นจากธนาคาร

(หน่วย: พันบาท)

	อัตราดอกเบี้ย (ร้อยละต่อปี)		งบการเงินรวม		งบการเงินเฉพาะกิจการ	
	2565	2564	2565	2564	2565	2564
ตัวสัญญาใช้เงิน	MLR-1.0, MLR-1.5	MLR-1.0, MLR-1.5, 3.3	40,000	120,000	-	80,000
รวม			40,000	120,000	-	80,000

ในระหว่างปีสิ้นสุดวันที่ 31 ธันวาคม 2565 และ 2564 เงินเบิกเกินบัญชีและเงินกู้ยืมระยะสั้นจากธนาคาร มีการเคลื่อนไหวดังนี้

	(หน่วย: พันบาท)			
	งบการเงินรวม		งบการเงินเฉพาะกิจการ	
	2565	2564	2565	2564
ยอดคงเหลือต้นปี	120,000	-	80,000	-
บวก: เพิ่มขึ้นจากการรวมธุรกิจ (หมายเหตุ 10)	12,063	-	-	-
เพิ่มขึ้นระหว่างปี	20,000	120,000	20,000	80,000
หัก: ชำระคืนระหว่างปี	(112,063)	-	(100,000)	-
ยอดคงเหลือปลายปี	40,000	120,000	-	80,000

กลุ่มบริษัทมีเงินกู้ยืมระยะสั้นจากธนาคารในรูปตัวสัญญาใช้เงิน เงินกู้ยืมดังกล่าวค้ำประกันโดยการจำนองที่ดินพร้อมสิ่งปลูกสร้างและการค้ำประกันลูกหนี้การค้าของบริษัทย่อย

#### 16. เจ้าหนี้การค้าและเจ้าหนี้อื่น

	(หน่วย: พันบาท)			
	งบการเงินรวม		งบการเงินเฉพาะกิจการ	
	2565	2564	2565	2564
เจ้าหนี้การค้า - กิจการที่เกี่ยวข้องกัน (หมายเหตุ 6)	471	556	316	253
เจ้าหนี้การค้า - กิจการที่ไม่เกี่ยวข้องกัน	193,318	69,099	42,021	21,927
เจ้าหนี้อื่น - กิจการที่เกี่ยวข้องกัน (หมายเหตุ 6)	-	60	21	124
เจ้าหนี้อื่น - กิจการที่ไม่เกี่ยวข้องกัน	22,933	11,738	10,981	6,410
ตัวเงินจ่าย	26	213	14	202
ค่าใช้จ่ายค้างจ่าย - กิจการที่เกี่ยวข้องกัน (หมายเหตุ 6)	1,557	407	2	320
ค่าใช้จ่ายค้างจ่าย - กิจการที่ไม่เกี่ยวข้องกัน	32,944	15,514	4,483	3,539
เจ้าหนี้ผู้จัดจำหน่าย	22,492	18,828	7,542	8,269
อื่น ๆ	37,274	32,945	2,862	5,409
รวมเจ้าหนี้การค้าและเจ้าหนี้อื่น	311,015	149,360	68,242	46,453

#### 17. เงินกู้ยืมระยะสั้นจากบุคคลอื่น

ณ วันที่ 31 ธันวาคม 2565 บริษัทย่อยมีเงินกู้ยืมระยะสั้นจากบุคคลอื่นในรูปตัวสัญญาใช้เงินจำนวน 8.5 ล้านบาท (2564: 6 ล้านบาท) โดยคิดดอกเบี้ยในอัตราร้อยละ 2 - 4 ต่อปี (2564: ร้อยละ 4 ต่อปี) และมีกำหนดชำระคืนเมื่อทวงถาม เงินกู้ยืมดังกล่าวไม่มีการค้ำประกัน

## 18. เงินกู้ยืมระยะยาวจากธนาคาร

	(หน่วย: พันบาท)			
	งบการเงินรวม		งบการเงินเฉพาะกิจการ	
	2565	2564	2565	2564
เงินกู้ยืมระยะยาวจากธนาคาร	388,061	223,150	353,100	205,300
หัก : ต้นทุนทางการเงินรอตัดบัญชี	(741)	(464)	(741)	(464)
เงินกู้ยืมระยะยาวจากธนาคาร - สุทธิ	387,320	222,686	352,359	204,836
หัก: ส่วนที่ถึงกำหนดชำระภายในหนึ่งปี	(72,512)	(35,624)	(61,570)	(32,864)
เงินกู้ยืมระยะยาวจากธนาคาร - สุทธิจากส่วนที่ถึงกำหนดชำระภายในหนึ่งปี	314,808	187,062	290,789	171,972

การเปลี่ยนแปลงของบัญชีเงินกู้ยืมระยะยาวสำหรับปีสิ้นสุดวันที่ 31 ธันวาคม 2565 และ 2564 มีรายละเอียดดังนี้

	(หน่วย: พันบาท)			
	งบการเงินรวม		งบการเงินเฉพาะกิจการ	
	2565	2564	2565	2564
ยอดคงเหลือต้นปี	222,686	106,436	204,836	106,436
บวก: เพิ่มขึ้นจากการรวมธุรกิจ (หมายเหตุ 10)	21,519	-	-	-
รับเงินกู้ยืมระหว่างปี	200,000	139,000	200,000	120,000
ตัดจำหน่ายค่าธรรมเนียมทางการเงิน	223	100	223	100
หัก: ชำระคืนระหว่างปี	(56,608)	(22,550)	(52,200)	(21,400)
จ่ายค่าธรรมเนียมทางการเงิน	(500)	(300)	(500)	(300)
ยอดคงเหลือปลายปี	387,320	222,686	352,359	204,836

### บริษัทฯ

- เมื่อวันที่ 25 พฤศจิกายน 2563 บริษัทฯ ได้ทำสัญญาเงินกู้ยืมระยะยาวกับธนาคารพาณิชย์แห่งหนึ่งในประเทศในวงเงินรวม 108 ล้านบาท เพื่อใช้เป็นเงินทุนหมุนเวียนและขยายธุรกิจ เงินกู้ยืมดังกล่าวมีอายุสัญญา 7 ปี มีกำหนดชำระคืนเป็นรายเดือนจำนวน 84 งวด งวดละ 1.3 ล้านบาท และมีการคิดดอกเบี้ยในอัตรดอกเบี้ยดังนี้
  - ระยะเวลาตั้งแต่เดือนที่ 1 ถึงเดือนที่ 24 อัตรดอกเบี้ยร้อยละ MLR - 1.50 ต่อปี
  - ระยะเวลาตั้งแต่เดือนที่ 25 เป็นต้นไป อัตรดอกเบี้ยร้อยละ MLR - 1.25 ต่อปี
- เมื่อวันที่ 25 สิงหาคม 2564 บริษัทฯ ได้ทำสัญญาเงินกู้ยืมระยะยาวกับธนาคารพาณิชย์ดังกล่าวเพิ่มเติมในวงเงินรวม 120 ล้านบาท เพื่อใช้เป็นเงินทุนหมุนเวียนและขยายธุรกิจ เงินกู้ยืมดังกล่าวมีอายุสัญญา 7 ปี มีกำหนดชำระคืนเป็นรายเดือนจำนวน 84 งวด งวดละ 1.45 ล้านบาท และมีการคิดดอกเบี้ยในอัตรดอกเบี้ยดังนี้
  - ระยะเวลาตั้งแต่เดือนที่ 1 ถึงเดือนที่ 24 อัตรดอกเบี้ยร้อยละ MLR - 1.50 ต่อปี
  - ระยะเวลาตั้งแต่เดือนที่ 25 เป็นต้นไป อัตรดอกเบี้ยร้อยละ MLR - 1.25 ต่อปี

3. เมื่อวันที่ 28 มีนาคม 2565 บริษัทฯ ได้ทำสัญญาเงินกู้ยืมระยะยาวกับธนาคารพาณิชย์ดังกล่าวเพิ่มเติมในวงเงินรวม 200 ล้านบาท เพื่อใช้เป็นเงินทุนหมุนเวียนและขยายธุรกิจ เงินกู้ยืมดังกล่าวมีอายุสัญญา 7 ปี มีกำหนดชำระคืนเป็นรายเดือนจำนวน 84 งวด งวดละ 2.4 ล้านบาท และมีการคิดดอกเบี้ยในอัตราดอกเบี้ยดังนี้

- ระยะเวลาตั้งแต่เดือนที่ 1 ถึงเดือนที่ 24 อัตราดอกเบี้ยร้อยละ MLR - 1.50 ต่อปี
- ระยะเวลาตั้งแต่เดือนที่ 25 เป็นต้นไป อัตราดอกเบี้ยร้อยละ MLR - 1.25 ต่อปี

#### บริษัท โมเดอร์น ฟาร์มา จำกัด

เมื่อวันที่ 9 กรกฎาคม 2564 บริษัท โมเดอร์น ฟาร์มา จำกัด (บริษัทย่อย) ได้ทำสัญญาเงินกู้ยืมระยะยาวกับธนาคารพาณิชย์แห่งหนึ่งในประเทศในวงเงินรวม 19 ล้านบาท เพื่อขยายธุรกิจ เงินกู้ยืมดังกล่าวมีอายุสัญญา 7 ปี มีกำหนดชำระคืนเป็นรายเดือนจำนวน 84 งวด งวดละ 0.23 ล้านบาท และมีการคิดดอกเบี้ยในอัตราดอกเบี้ยดังนี้

- ระยะเวลาตั้งแต่เดือนที่ 1 ถึงเดือนที่ 24 อัตราดอกเบี้ยร้อยละ MLR - 1.50 ต่อปี
- ระยะเวลาตั้งแต่เดือนที่ 25 เป็นต้นไป อัตราดอกเบี้ยร้อยละ MLR - 1.25 ต่อปี

#### บริษัท นครพัฒน์ จำกัด

1. เมื่อวันที่ 19 พฤษภาคม 2559 บริษัท นครพัฒน์ จำกัด (บริษัทย่อย) ได้ทำสัญญาเงินกู้ยืมระยะยาวกับธนาคารพาณิชย์แห่งหนึ่งในวงเงินรวม 50 ล้านบาท เพื่อใช้เป็นเงินทุนหมุนเวียนและขยายธุรกิจ เงินกู้ยืมดังกล่าวมีอายุสัญญา 5 ปี 7 เดือน มีกำหนดชำระคืนเป็นรายเดือนจำนวน 67 งวด งวดละ 0.39 ล้านบาท และมีการคิดดอกเบี้ยในอัตราดอกเบี้ยดังนี้

- ระยะเวลาตั้งแต่เดือนที่ 1 ถึงเดือนที่ 36 อัตราดอกเบี้ยร้อยละ MLR - 0.50 ต่อปี
- ระยะเวลาตั้งแต่เดือนที่ 37 ถึงเดือนที่ 60 อัตราดอกเบี้ยร้อยละ MLR - 0.25 ต่อปี
- ระยะเวลาตั้งแต่เดือนที่ 61 เป็นต้นไป อัตราดอกเบี้ยร้อยละ MLR ต่อปี

2. เมื่อวันที่ 9 กันยายน 2564 บริษัทย่อยได้ทำสัญญาเงินกู้ยืมระยะยาวกับธนาคารพาณิชย์ดังกล่าวเพิ่มเติมในวงเงินรวม 18 ล้านบาท เพื่อใช้เป็นเงินทุนหมุนเวียนและขยายธุรกิจ เงินกู้ยืมดังกล่าวมีอายุสัญญา 4 ปี 2 เดือน มีกำหนดชำระคืนเป็นรายเดือนจำนวน 50 งวด งวดละ 0.36 ล้านบาท และมีการคิดดอกเบี้ยในอัตราดอกเบี้ยร้อยละ MLR - 0.25 ต่อปี

ณ วันที่ 31 ธันวาคม 2565 กลุ่มบริษัทมียอดคงเหลือของเงินกู้ยืมระยะยาวเป็นจำนวน 387.32 ล้านบาท (2564: 222.69 ล้านบาท) และเฉพาะของบริษัทฯ มียอดคงเหลือของเงินกู้ยืมระยะยาวเป็นจำนวน 352.36 ล้านบาท (2564: 204.84 ล้านบาท)

ณ วันที่ 31 ธันวาคม 2565 กลุ่มบริษัทมีวงเงินกู้ยืมระยะยาวตามสัญญาเงินกู้ที่ยังไม่ได้เบิกใช้จำนวน 48.2 ล้านบาท (2564: ไม่มี)

เงินกู้ยืมดังกล่าวค้ำประกันโดยการจำนองที่ดินพร้อมสิ่งปลูกสร้างและเครื่องจักรของกลุ่มบริษัท หุ่นของบริษัทย่อยและค้ำประกันโดยบริษัทย่อยและกรรมการบริษัทย่อย

สัญญาเงินกู้ยืมดังกล่าวได้กำหนดเงื่อนไขบางประการที่กลุ่มบริษัทต้องถือปฏิบัติ เช่น การดำรงอัตราส่วนหนี้สินต่อส่วนของผู้ถือหุ้น อัตราการถือหุ้นของผู้ถือหุ้นใหญ่และผู้บริหารหลักของบริษัทฯ

## 19. สัญญาเช่า

### กลุ่มบริษัทในฐานะผู้เช่า

กลุ่มบริษัททำสัญญาเช่าสินทรัพย์ เพื่อใช้ในการดำเนินงานของกลุ่มบริษัท โดยมีอายุสัญญาเช่าระหว่าง 3 - 9 ปี

#### ก) สินทรัพย์สิทธิการใช้

รายการเปลี่ยนแปลงของบัญชีของสินทรัพย์สิทธิการใช้สำหรับปีสิ้นสุดวันที่ 31 ธันวาคม 2565 และ 2564 สรุปได้ดังนี้

	งบการเงินรวม		
	อาคาร	ยานพาหนะ	รวม
ณ วันที่ 1 มกราคม 2564	2,874	-	2,874
ค่าเสื่อมราคาสำหรับปี	(595)	-	(595)
ณ วันที่ 31 ธันวาคม 2564	2,279	-	2,279
เพิ่มขึ้นจากการรวมธุรกิจ (หมายเหตุ 10)	116,000	490	116,490
เพิ่มขึ้น	27,916	-	27,916
ค่าเสื่อมราคาสำหรับปี	(26,544)	(27)	(26,571)
ณ วันที่ 31 ธันวาคม 2565	119,651	463	120,114

	งบการเงินเฉพาะกิจการ - อาคาร	
ณ วันที่ 1 มกราคม 2564		2,874
ค่าเสื่อมราคาสำหรับปี		(595)
ณ วันที่ 31 ธันวาคม 2564		2,279
เพิ่มขึ้น		26,046
จำหน่าย		(23,875)
ค่าเสื่อมราคาสำหรับปี		(2,765)
ณ วันที่ 31 ธันวาคม 2565		1,685

ข) หนี้สินตามสัญญาเช่า

(หน่วย: พันบาท)

	งบการเงินรวม		งบการเงินเฉพาะกิจการ	
	2565	2564	2565	2564
หนี้สินตามสัญญาเช่า	110,674	2,914	2,154	2,914
หัก: ดอกเบี้ยรอการตัดจำหน่าย	(12,522)	(444)	(251)	(444)
รวม	98,152	2,470	1,903	2,470
หัก: ส่วนที่ถึงกำหนดชำระภายในหนึ่งปี	(30,458)	(567)	(619)	(567)
หนี้สินตามสัญญาเช่า - สุทธิจากส่วนที่ถึงกำหนดชำระภายในหนึ่งปี	67,694	1,903	1,284	1,903

ในระหว่างปีสิ้นสุดวันที่ 31 ธันวาคม 2565 และ 2564 หนี้สินตามสัญญาเช่ามีการเคลื่อนไหวดังนี้

(หน่วย: พันบาท)

	งบการเงินรวม		งบการเงินเฉพาะกิจการ	
	2565	2564	2565	2564
ยอดคงเหลือต้นปี	2,470	3,115	2,470	2,992
บวก: เพิ่มขึ้นจากการรวมธุรกิจ (หมายเหตุ 10)	110,838	-	-	-
เพิ่มขึ้นระหว่างปี	7,916	-	6,046	-
หัก: จำหน่ายสินทรัพย์สิทธิการใช้	-	-	(5,587)	-
ชำระค่าเช่าระหว่างปี	(23,072)	(645)	(1,026)	(522)
ยอดคงเหลือปลายปี	98,152	2,470	1,903	2,470

การวิเคราะห์การครบกำหนดของจำนวนเงินที่ต้องจ่ายตามสัญญาเช่าเปิดเผยข้อมูลอยู่ในหมายเหตุข้อ 32.1 ภายใต้หัวข้อความเสี่ยงด้านสภาพคล่อง

ค) ค่าใช้จ่ายเกี่ยวกับสัญญาเช่าที่รับรู้ในส่วนของการให้เช่าหรือขาดทุน

(หน่วย: พันบาท)

	งบการเงินรวม		งบการเงินเฉพาะกิจการ	
	2565	2564	2565	2564
ค่าเสื่อมราคาของสินทรัพย์สิทธิการใช้	26,571	595	2,765	595
ดอกเบี้ยจ่ายของหนี้สินตามสัญญาเช่า	4,490	400	320	240
ค่าใช้จ่ายเกี่ยวกับสัญญาเช่าผันแปรที่ไม่อิงดัชนีหรืออัตรา	1,335	-	-	-

กลุ่มบริษัทมีสัญญาเช่าพื้นที่ในอาคารซึ่งมีการจ่ายชำระค่าเช่าผันแปรตามยอดขาย

ง) อื่นๆ

กลุ่มบริษัทมีกระแสเงินสดจ่ายทั้งหมดของสัญญาเช่าสำหรับปีสิ้นสุดวันที่ 31 ธันวาคม 2565 จำนวน 24.4 ล้านบาท (2564: 0.6 ล้านบาท) (เฉพาะของบริษัทฯ: 1.0 ล้านบาท 2564: 0.5 ล้านบาท) ซึ่งรวมถึงกระแสเงินสดจ่ายของค่าเช่าผันแปรที่ไม่ขึ้นอยู่กับดัชนีหรืออัตรา

20. สำรองผลประโยชน์ระยะยาวของพนักงาน

จำนวนเงินสำรองผลประโยชน์ระยะยาวของพนักงานซึ่งเป็นเงินทดรองพนักงานเมื่อออกจากงานแสดงได้ดังนี้

	(หน่วย: พันบาท)			
	งบการเงินรวม		งบการเงินเฉพาะกิจการ	
	2565	2564	2565	2564
สำรองผลประโยชน์ระยะยาวของพนักงานต้นปี	15,691	8,753	10,981	5,130
ส่วนที่รับรู้ในกำไรหรือขาดทุน:				
ต้นทุนบริการในปัจจุบัน	5,210	3,580	3,190	2,565
ต้นทุนดอกเบี้ย	572	203	304	131
ส่วนที่รับรู้ในกำไรขาดทุนเบ็ดเสร็จอื่น:				
(กำไร) ขาดทุนจากการประมาณการตามหลักคณิตศาสตร์				
ประกันภัย				
ส่วนที่เกิดจากการเปลี่ยนแปลงข้อสมมติด้าน				
ประชากรศาสตร์	(807)	781	(414)	781
ส่วนที่เกิดจากการเปลี่ยนแปลงข้อสมมติทางการเงิน	(771)	(250)	2,413	(250)
ส่วนที่เกิดจากการปรับปรุงจากประสบการณ์	(1,817)	103	(1,184)	103
เพิ่มขึ้นจากการซื้อธุรกิจ (หมายเหตุ 10)	13,492	-	-	-
ผลประโยชน์จ่ายระหว่างปี	(194)	-	(34)	-
รับโอนพนักงานจากบริษัท เทวา ฟาร์มา (ประเทศไทย) จำกัด	-	2,521	-	2,521
สำรองผลประโยชน์ระยะยาวของพนักงานปลายปี	31,376	15,691	15,256	10,981
สำรองผลประโยชน์ของพนักงาน				
หมุนเวียน	240	280	240	280
ไม่หมุนเวียน	31,136	15,411	15,016	10,701
	31,376	15,691	15,256	10,981

กลุ่มบริษัทคาดว่าจะจ่ายชำระผลประโยชน์ระยะยาวของพนักงานภายใน 1 ปีข้างหน้า เป็นจำนวนประมาณ 0.24 ล้านบาท (งบการเงินเฉพาะกิจการ: 0.24 ล้านบาท) (2564: 0.28 ล้านบาท งบการเงินเฉพาะกิจการ: 0.28 ล้านบาท)

ณ วันที่ 31 ธันวาคม 2565 ระยะเวลาเฉลี่ยถ่วงน้ำหนักในการจ่ายชำระผลประโยชน์ระยะยาวของพนักงานของกลุ่มบริษัทประมาณ 9 - 11 ปี (งบการเงินเฉพาะกิจการ: 9 ปี) (2564: 11 ปี งบการเงินเฉพาะกิจการ: 11 ปี)

สมมติฐานที่สำคัญในการประมาณการตามหลักคณิตศาสตร์ประกันภัย สรุปได้ดังนี้

(หน่วย: ร้อยละต่อปี)

	งบการเงินรวม		งบการเงินเฉพาะกิจการ	
	2565	2564	2565	2564
อัตราคิดลด	2.16 - 3.48	1.89 - 2.04	2.59	1.89
อัตราการขึ้นเงินเดือน	3.00 - 5.00	4.00 - 5.00	4.5	4.00
อัตราการเปลี่ยนแปลงในจำนวนพนักงาน	0 - 33	0 - 38	0 - 33	0 - 34

ผลกระทบของการเปลี่ยนแปลงสมมติฐานที่สำคัญต่อมูลค่าปัจจุบันของภาระผูกพันผลประโยชน์ระยะยาวของพนักงาน ณ วันที่ 31 ธันวาคม 2565 และ 2564 สรุปได้ดังนี้

(หน่วย: พันบาท)

	ณ วันที่ 31 ธันวาคม 2565			
	งบการเงินรวม		งบการเงินเฉพาะกิจการ	
	เพิ่มขึ้น 1%	ลดลง 1%	เพิ่มขึ้น 1%	ลดลง 1%
อัตราคิดลด	(3,452)	4,030	(1,285)	1,441
อัตราการขึ้นเงินเดือน	4,025	(3,509)	1,399	(1,273)
อัตราการเปลี่ยนแปลงในจำนวนพนักงาน	(3,681)	1,429	(1,375)	223

(หน่วย: พันบาท)

	ณ วันที่ 31 ธันวาคม 2564			
	งบการเงินรวม		งบการเงินเฉพาะกิจการ	
	เพิ่มขึ้น 1%	ลดลง 1%	เพิ่มขึ้น 1%	ลดลง 1%
อัตราคิดลด	(1,330)	1,540	(1,016)	1,151
อัตราการขึ้นเงินเดือน	1,580	(1,381)	1,146	(1,031)
อัตราการเปลี่ยนแปลงในจำนวนพนักงาน	(1,407)	380	(1,069)	217

## 21. ทุนเรือนหุ้น

### ปี 2565

เมื่อวันที่ 20 กรกฎาคม 2565 ที่ประชุมวิสามัญประจำปีผู้ถือหุ้นของบริษัทฯ มีมติอนุมัติดังนี้

- (1) อนุมัติการลดทุนจดทะเบียนจากทุนจดทะเบียนเดิม 178,039,755 บาท (หุ้นสามัญ 356,079,510 หุ้น มูลค่าหุ้นละ 0.50 บาท) เป็น 158,616,195 บาท (หุ้นสามัญ 317,232,390 หุ้น มูลค่าหุ้นละ 0.50 บาท) โดยการลดหุ้นสามัญจำนวน 38,847,120 หุ้น มูลค่าที่ตราไว้หุ้นละ 0.50 บาท ที่เหลือจากการจัดสรรให้กับผู้ถือหุ้นเดิมของบริษัทฯ ตามสัดส่วนการถือหุ้นและสำรองสำหรับการใช้สิทธิแปลงสภาพของใบสำคัญแสดงสิทธิและการใช้สิทธิเพิ่มทุนแบบมอบอำนาจทั่วไป บริษัทฯ ได้จดทะเบียนลดทุนกับกระทรวงพาณิชย์แล้วเมื่อวันที่ 21 กรกฎาคม 2565

(2) อนุมัติการเพิ่มทุนจดทะเบียนจาก 158,616,195 บาท (หุ้นสามัญ 317,232,390 หุ้น มูลค่าหุ้นละ 0.50 บาท) เป็นทุนจดทะเบียนใหม่ 216,218,625.50 บาท (หุ้น 432,437,251 หุ้น มูลค่าหุ้นละ 0.50 บาท) โดยออกหุ้นสามัญใหม่จำนวน 115,204,861 หุ้น มูลค่าที่ตราไว้หุ้นละ 0.50 บาท โดยมีรายละเอียดดังนี้

(2.1) อนุมัติการจัดสรรหุ้นสามัญเพิ่มทุนจำนวน 74,510,000 หุ้น ในราคาเสนอขาย 14 บาทต่อหุ้น คิดเป็นมูลค่ารวม 1,043,140,000 บาท เพื่อเสนอขายให้กับบริษัท อินโนบิก แอลแอล โฮลดิ้ง จำกัด (บริษัทย่อยในทางอ้อมของบริษัท ปตท. จำกัด (มหาชน)) ซึ่งเป็นบุคคลในวงจำกัด (Private Placement)

(2.2) อนุมัติการจัดสรรหุ้นสามัญเพิ่มทุนจำนวน 1,854,902 หุ้น มูลค่าหุ้นละ 0.50 บาท เพื่อรองรับการใช้สิทธิตามใบสำคัญแสดงสิทธิที่จะซื้อหุ้นสามัญเพิ่มทุนของบริษัทฯ ครั้งที่ 1 (“ใบสำคัญแสดงสิทธิ IP-W1”) เนื่องจากบริษัทฯ ได้ปรับสิทธิของใบสำคัญแสดงสิทธิ

(2.3) อนุมัติการจัดสรรหุ้นสามัญเพิ่มทุนแบบมอบอำนาจทั่วไปเป็นจำนวนไม่เกิน 38,839,959 หุ้น มูลค่าที่ตราไว้หุ้นละ 0.50 บาท แบ่งเป็นการจัดสรรหุ้นสามัญเพิ่มทุนจำนวนไม่เกิน 10,000,000 หุ้น มูลค่าที่ตราไว้หุ้นละ 0.50 บาท เพื่อเสนอขายให้แก่ผู้ถือหุ้นเดิมของบริษัทฯตามสัดส่วนการถือหุ้น และหุ้นสามัญเพิ่มทุนจำนวนไม่เกิน 28,839,959 หุ้น มูลค่าที่ตราไว้หุ้นละ 0.50 บาท เพื่อเสนอขายให้แก่บุคคลในวงจำกัด (Private Placement)

บริษัทฯ ได้จดทะเบียนเพิ่มทุนกับกระทรวงพาณิชย์แล้ว เมื่อวันที่ 22 กรกฎาคม 2565

โดยเมื่อวันที่ 10 สิงหาคม 2565 บริษัทฯได้รับชำระค่าหุ้นเพิ่มทุนจากบริษัท อินโนบิก แอลแอล โฮลดิ้ง จำกัด จำนวน 1,043.14 ล้านบาทแล้ว ทำให้ ณ วันที่ 31 ธันวาคม 2565 บริษัทฯมีทุนออกจำหน่ายและชำระแล้วจำนวน 186.26 ล้านบาท (หุ้นสามัญ 372,520,524 หุ้น มูลค่าหุ้นละ 0.50 บาท)

## ปี 2564

(1) เมื่อวันที่ 26 เมษายน 2564 ที่ประชุมสามัญประจำปีผู้ถือหุ้นของบริษัทฯมีมติอนุมัติให้เพิ่มทุนจดทะเบียนจำนวน 41.2 ล้านบาท (หุ้นสามัญ 82.4 ล้านหุ้น มูลค่าหุ้นละ 0.50 บาท) จากเดิม 103 ล้านบาท (หุ้นสามัญ 206 ล้านหุ้น มูลค่าหุ้นละ 0.50 บาท) เป็นทุนจดทะเบียนใหม่จำนวน 144.2 ล้านบาท (หุ้นสามัญ 288.4 ล้านหุ้น มูลค่าหุ้นละ 0.50 บาท) เพื่อรองรับการจ่ายหุ้นปันผล โดยบริษัทฯได้จดทะเบียนการเพิ่มทุนกับกระทรวงพาณิชย์แล้วเมื่อวันที่ 18 พฤษภาคม 2564

(2) เมื่อวันที่ 14 กรกฎาคม 2564 ที่ประชุมวิสามัญประจำปีผู้ถือหุ้นของบริษัทฯ มีมติอนุมัติดังนี้

(2.1) อนุมัติการลดทุนจดทะเบียนจากทุนจดทะเบียนเดิม 144,200,000 บาท (หุ้นสามัญ 288,400,000 หุ้น มูลค่าหุ้นละ 0.50 บาท) เป็น 144,199,795.50 บาท (หุ้นสามัญ 288,399,591 หุ้น มูลค่าหุ้นละ 0.50 บาท) โดยการลดหุ้นสามัญจำนวน 409 หุ้น มูลค่าที่ตราไว้หุ้นละ 0.50 บาท ที่จัดสรรไว้เพื่อรองรับการจ่ายหุ้นปันผล บริษัทฯ ได้จดทะเบียนลดทุนกับกระทรวงพาณิชย์แล้วเมื่อวันที่ 22 กรกฎาคม 2564

(2.2) อนุมัติการเพิ่มทุนจดทะเบียนจาก 144,199,795.50 บาท (หุ้นสามัญ 288,399,591 หุ้น มูลค่าหุ้นละ 0.50 บาท) เป็นทุนจดทะเบียนใหม่ 178,039,755 บาท (หุ้นสามัญ 356,079,510 หุ้น มูลค่าหุ้นละ 0.50 บาท) โดยออกหุ้นสามัญใหม่จำนวน 67,679,919 หุ้น มูลค่าที่ตราไว้หุ้นละ 0.50 บาท บริษัทฯ ได้จดทะเบียนเพิ่มทุนกับกระทรวงพาณิชย์แล้ว เมื่อวันที่ 23 กรกฎาคม 2564 โดยมีรายละเอียดดังนี้

(2.2.1) อนุมัติให้ออกและเสนอขายหุ้นสามัญเพิ่มทุนของบริษัทฯ จำนวนไม่เกิน 9,613,320 หุ้น ให้แก่ผู้ถือหุ้นเดิมของบริษัทฯ ตามสัดส่วนการถือหุ้น ในอัตราการจัดสรรที่ 30 หุ้นสามัญเดิมต่อ 1 หุ้นสามัญเพิ่มทุน โดยมีราคาเสนอขายอยู่ที่ 20 บาทต่อหุ้น

โดยกำหนดให้วันที่ 21 กรกฎาคม 2564 เป็นวันกำหนดรายชื่อผู้ถือหุ้นที่มีสิทธิได้รับการจัดสรร ภายหลังวันจัดสรรและรับชำระค่าหุ้นเพิ่มทุน บริษัทฯ มียอดหุ้นสามัญเพิ่มทุนจำนวน 9,610,933 หุ้น และบริษัทฯ ได้จดทะเบียนเปลี่ยนแปลงทุนชำระแล้วกับกระทรวงพาณิชย์แล้ว เมื่อวันที่ 26 สิงหาคม 2564

(2.2.2) อนุมัติให้ออกและจัดสรรใบสำคัญแสดงสิทธิที่จะซื้อหุ้นสามัญเพิ่มทุนของบริษัทฯ ครั้งที่ 1 (“ใบสำคัญแสดงสิทธิ IP-W1”) จำนวนไม่เกิน 19,226,640 หน่วย ให้แก่ผู้ถือหุ้นเดิมของบริษัทฯ ที่จองซื้อและชำระค่าหุ้นสามัญเพิ่มทุนตามสัดส่วนการถือหุ้น ในอัตราการจัดสรรที่ 1 หุ้นสามัญใหม่ต่อ 2 หน่วยใบสำคัญแสดงสิทธิ และ 1 หน่วยใบสำคัญแสดงสิทธิมีสิทธิซื้อหุ้นสามัญได้ 1 หุ้น ทั้งนี้ใบสำคัญแสดงสิทธิมีอายุ 2 ปี นับแต่วันที่ออกใบสำคัญแสดงสิทธิและราคาการใช้สิทธิอยู่ที่ 25 บาทต่อหุ้น โดยสามารถใช้สิทธิซื้อหุ้นได้ในวันทำการสุดท้ายของทุก ๆ ไตรมาสนับตั้งแต่วันที่ออกใบสำคัญแสดงสิทธิ IP-W1 ไปตลอดอายุของใบสำคัญแสดงสิทธิ

โดยกำหนดให้วันที่ 21 กรกฎาคม 2564 เป็นวันกำหนดรายชื่อผู้ถือหุ้นที่มีสิทธิได้รับการจัดสรร

(2.2.3) อนุมัติเพิ่มทุนจดทะเบียนของบริษัทฯ แบบมอบอำนาจทั่วไปเป็นจำนวนไม่เกิน 38,839,959 หุ้น มูลค่าที่ตราไว้หุ้นละ 0.50 บาท แบ่งเป็นการจัดสรรหุ้นสามัญเพิ่มทุนจำนวนไม่เกิน 10,000,000 หุ้น มูลค่าที่ตราไว้หุ้นละ 0.50 บาท เพื่อเสนอขายให้แก่ผู้ถือหุ้นเดิมของบริษัทฯ ตามสัดส่วนการถือหุ้น และหุ้นสามัญเพิ่มทุนจำนวนไม่เกิน 28,839,959 หุ้น มูลค่าที่ตราไว้หุ้นละ 0.50 บาท เพื่อเสนอขายให้แก่บุคคลในวงจำกัด (Private Placement)

## 22. สำรองตามกฎหมาย

ภายใต้บทบัญญัติของมาตรา 116 แห่งพระราชบัญญัติบริษัทมหาชนจำกัด พ.ศ. 2535 บริษัทจะต้องจัดสรรกำไรสุทธิประจำปีส่วนหนึ่งไว้เป็นทุนสำรองตามกฎหมายไม่น้อยกว่าร้อยละ 5 ของกำไรสุทธิประจำปีหักด้วยยอดขาดทุนสะสมกมา (ถ้ามี) จนกว่าทุนสำรองนี้จะมีจำนวนไม่น้อยกว่าร้อยละ 10 ของทุนจดทะเบียนสำรองตามกฎหมายดังกล่าวไม่สามารถจ่ายเป็นเงินปันผลได้ ในระหว่างปีสิ้นสุดวันที่ 31 ธันวาคม 2565 บริษัทฯ ได้จัดสรรสำรองตามกฎหมายเป็นจำนวนเงิน 5.09 ล้านบาท (2564: 6.27 ล้านบาท)

## 23. ใบสำคัญแสดงสิทธิ

เมื่อวันที่ 14 กรกฎาคม 2564 ที่ประชุมวิสามัญประจำปีผู้ถือหุ้นของบริษัทฯ มีมติอนุมัติออกและจัดสรรใบสำคัญแสดงสิทธิที่จะซื้อหุ้นสามัญเพิ่มทุนของบริษัทฯ ครั้งที่ 1 (“ใบสำคัญแสดงสิทธิ IP-W1”) จำนวนไม่เกิน 19,226,640 หน่วย ให้แก่ผู้ถือหุ้นเดิมของบริษัทฯ ที่จองซื้อและชำระค่าหุ้นสามัญเพิ่มทุนตามสัดส่วนการถือหุ้น โดยมีรายละเอียดดังนี้

จำนวนใบสำคัญแสดงสิทธิที่ออกและเสนอขาย	: 19,226,640 หน่วย
จำนวนใบสำคัญแสดงสิทธิที่จองซื้อ	: 19,221,866 หน่วย
ราคาเสนอขาย	: หน่วยละ 0 บาท
วิธีการเสนอขาย	: จัดสรรให้ผู้ถือหุ้นเดิมของบริษัทฯ ในอัตราส่วน 1 หุ้นสามัญใหม่ ต่อ 2 หน่วยใบสำคัญแสดงสิทธิ
อัตราการใช้สิทธิและราคาใช้สิทธิ	: ใบสำคัญแสดงสิทธิ 1 หน่วย มีสิทธิซื้อหุ้นสามัญ 1 หุ้น ในราคา 25 บาทต่อหุ้น
วันที่ออกใบสำคัญแสดงสิทธิ	: 1 ตุลาคม 2564
อายุของใบสำคัญแสดงสิทธิ	: 2 ปี นับแต่วันที่ออกและเสนอขายใบสำคัญแสดงสิทธิ
วันสิ้นสุดอายุ	: 30 กันยายน 2566
วันกำหนดการใช้สิทธิ	: ทุกวันทำการสุดท้ายของทุก ๆ ไตรมาส โดยวันกำหนดการใช้สิทธิครั้งแรกคือวันที่ 30 ธันวาคม 2564 และวันกำหนดการใช้สิทธิครั้งสุดท้ายคือวันที่ 30 กันยายน 2566

ต่อมา เมื่อวันที่ 20 กรกฎาคม 2565 ที่ประชุมวิสามัญประจำปีผู้ถือหุ้นของบริษัทฯ มีมติอนุมัติการปรับสิทธิของใบสำคัญแสดงสิทธิ จากเดิมใบสำคัญแสดงสิทธิ 1 หน่วย มีสิทธิซื้อหุ้นสามัญ 1 หุ้น ในราคา 25 บาทต่อหุ้น เป็น ใบสำคัญแสดงสิทธิ 1 หน่วย มีสิทธิซื้อหุ้นสามัญ 1.045 หุ้น ในราคา 23.915 บาทต่อหุ้น การเปลี่ยนแปลงระหว่างปีของใบสำคัญแสดงสิทธิมีรายละเอียดดังนี้

	จำนวนหน่วย (หน่วย)
จำนวนใบสำคัญแสดงสิทธิ ณ 1 มกราคม 2564	-
บวก: ออกในระหว่างปี	19,221,866
จำนวนใบสำคัญแสดงสิทธิ ณ วันที่ 31 ธันวาคม 2564	19,221,866
จำนวนใบสำคัญแสดงสิทธิ ณ วันที่ 31 ธันวาคม 2565	19,221,866

## 24. ค่าใช้จ่ายตามลักษณะ

รายการค่าใช้จ่ายแบ่งตามลักษณะประกอบด้วยรายการค่าใช้จ่ายที่สำคัญดังต่อไปนี้

(หน่วย: พันบาท)

	งบการเงินรวม		งบการเงินเฉพาะกิจการ	
	2565	2564	2565	2564
การเปลี่ยนแปลงในสินค้าสำเร็จรูปและ				
งานระหว่างทำ	(32,988)	(33,767)	(8,718)	(15,558)
วัตถุดิบและบรรจุภัณฑ์ใช้ไป	220,216	139,134	67,324	35,779
ซื้อสินค้าสำเร็จรูป	608,319	327,775	169,093	235,980
ค่าเสื่อมราคาและค่าตัดจำหน่าย	64,840	26,605	12,288	6,107
ค่าใช้จ่ายเกี่ยวกับพนักงาน	233,014	134,666	124,069	66,793
ค่าโฆษณา	31,907	41,129	27,579	37,155
ค่าใช้จ่ายเกี่ยวกับการจัดจำหน่าย	56,442	34,632	18,030	18,514
ค่าตอบแทนผู้บริหาร	20,123	15,917	20,123	15,917

## 25. ภาษีเงินได้

ค่าใช้จ่ายภาษีเงินได้สำหรับปีสิ้นสุดวันที่ 31 ธันวาคม 2565 และ 2564 สรุปได้ดังนี้

(หน่วย: พันบาท)

	งบการเงินรวม		งบการเงินเฉพาะกิจการ	
	2565	2564	2565	2564
ภาษีเงินได้ปัจจุบัน:				
ภาษีเงินได้นิติบุคคลสำหรับปี	30,961	36,763	27,471	34,312
ภาษีเงินได้รอการตัดบัญชี:				
ภาษีเงินได้รอการตัดบัญชีจากการเกิดผลแตกต่าง				
ชั่วคราวและการกลับรายการผลแตกต่างชั่วคราว	(11,371)	(9,565)	(1,600)	(1,104)
ค่าใช้จ่ายภาษีเงินได้ที่แสดงอยู่ในส่วนของกำไรขาดทุน	19,590	27,198	25,871	33,208

จำนวนภาษีเงินได้ที่เกี่ยวข้องกับส่วนประกอบแต่ละส่วนของกำไรขาดทุนเบ็ดเสร็จอื่นสำหรับปีสิ้นสุดวันที่ 31 ธันวาคม 2565 และ 2564 สรุปได้ดังนี้

(หน่วย: พันบาท)

	งบการเงินรวม		งบการเงินเฉพาะกิจการ	
	2565	2564	2565	2564
ภาษีเงินได้รอการตัดบัญชีที่เกี่ยวข้องกับผลกำไร(ขาดทุน)				
จากการประมาณการตามหลักคณิตศาสตร์ประกันภัย	679	(127)	(163)	(127)

รายการกระหนบยอระหว่างกำไรทางบัญชีกับค่าใช้จ่ายภาษีเงินได้มีดังนี้

(หน่วย: พันบาท)

	งบการเงินรวม		งบการเงินเฉพาะกิจการ	
	2565	2564	2565	2564
กำไรทางบัญชีก่อนภาษีเงินได้นิติบุคคล	147,598	137,681	127,531	158,673
อัตราภาษีเงินได้นิติบุคคล	20%	20%	20%	20%
กำไรทางบัญชีก่อนภาษีเงินได้นิติบุคคลคูณอัตราภาษี	29,520	27,536	25,506	31,735
ผลกระทบทางภาษีสำหรับ:				
ค่าใช้จ่ายต้องห้าม	1,069	1,886	365	1,738
ค่าใช้จ่ายที่มีสิทธิหักได้เพิ่มขึ้น	(1)	(462)	-	(265)
ส่วนแบ่งขาดทุนจากเงินลงทุนในการร่วมค้า	154	16	-	-
การรับรู้ผลขาดทุนทางภาษีเป็นสินทรัพย์ภาษีเงินได้				
รอการตัดบัญชีในปีปัจจุบัน	(11,152)	(1,778)	-	-
รวม	(9,930)	(338)	365	1,473
ค่าใช้จ่ายภาษีเงินได้ที่แสดงอยู่ในส่วนของกำไรหรือขาดทุน	19,590	27,198	25,871	33,208

ส่วนประกอบของสินทรัพย์ภายในเงินได้รอการตัดบัญชีและหนี้สินภายในเงินได้รอการตัดบัญชีประกอบด้วยรายการดังต่อไปนี้

(หน่วย: พันบาท)

	งบการเงินรวม		งบการเงินเฉพาะกิจการ	
	2565	2564	2565	2564
<b>สินทรัพย์ภายในเงินได้รอการตัดบัญชี</b>				
ค่าเผื่อผลขาดทุนด้านเครดิตที่คาดว่าจะเกิดขึ้น	4,112	1,565	872	872
ค่าเผื่อการลดลงของมูลค่าสินค้าคงเหลือ	1,348	613	759	333
กำไรในสินค้าคงเหลือ	1,484	3,203	-	-
ประมาณการการรับคืนสินค้า	1,119	524	984	507
สัญญาเช่า	879	38	43	38
สำรองผลประโยชน์ระยะยาวของพนักงาน	5,771	2,634	2,547	1,692
ขาดทุนทางภาษีที่ยังไม่ได้ใช้	12,300	3,920	-	-
<b>รวม</b>	<b>27,013</b>	<b>12,497</b>	<b>5,205</b>	<b>3,442</b>
<b>หนี้สินภายในเงินได้รอการตัดบัญชี</b>				
ที่ดิน อาคารและอุปกรณ์	27,619	3,496	-	-
สินทรัพย์ไม่มีตัวตน	23,296	3,552	-	-
<b>รวม</b>	<b>50,915</b>	<b>7,048</b>	<b>-</b>	<b>-</b>
<b>สินทรัพย์(หนี้สิน)ภายในเงินได้รอการตัดบัญชี - สุทธิ</b>	<b>(23,902)</b>	<b>5,449</b>	<b>5,205</b>	<b>3,442</b>
<b>งบแสดงฐานะการเงิน</b>				
สินทรัพย์ภายในเงินได้รอการตัดบัญชี	9,811	8,978	5,205	3,442
หนี้สินภายในเงินได้รอการตัดบัญชี	(33,713)	(3,529)	-	-
<b>สินทรัพย์(หนี้สิน)ภายในเงินได้รอการตัดบัญชี - สุทธิ</b>	<b>(23,902)</b>	<b>5,449</b>	<b>5,205</b>	<b>3,442</b>

ณ วันที่ 31 ธันวาคม 2565 บริษัทย่อยมีขาดทุนทางภาษีที่ยังไม่ได้ใช้จำนวน 0.42 ล้านบาท (2564: 3.24 ล้านบาท) ที่ไม่ได้บันทึกสินทรัพย์ภายในเงินได้รอการตัดบัญชี เนื่องจากบริษัทย่อยพิจารณาแล้วเห็นว่าอาจไม่มีกำไรทางภาษีในอนาคตเพียงพอที่จะนำขาดทุนทางภาษีที่ยังไม่ได้ใช้ข้างต้นมาใช้ประโยชน์ได้

## 26. กำไรต่อหุ้น

กำไรต่อหุ้นขั้นพื้นฐานคำนวณโดยหารกำไรสำหรับปี (ไม่รวมกำไรขาดทุนเบ็ดเสร็จอื่น) ด้วยจำนวนถัวเฉลี่ยถ่วงน้ำหนักของหุ้นสามัญที่ออกอยู่ในระหว่างปี และได้รับจำนวนหุ้นสามัญตามสัดส่วนที่เปลี่ยนไปของจำนวนหุ้นสามัญที่เกิดจากการใช้สิทธิตามใบสำคัญแสดงสิทธิ

กำไรต่อหุ้นปรับลดคำนวณโดยหารกำไรสำหรับปี (ไม่รวมกำไรขาดทุนเบ็ดเสร็จอื่น) ด้วยผลรวมของจำนวนถัวเฉลี่ยถ่วงน้ำหนักของหุ้นสามัญที่ออกอยู่ในระหว่างปีกับจำนวนถัวเฉลี่ยถ่วงน้ำหนักของหุ้นสามัญที่บริษัทอาจต้องออกเพื่อแปลงหุ้นสามัญเทียบเท่าปรับลดทั้งสิ้นให้เป็นหุ้นสามัญ โดยสมมติว่าได้มีการแปลงเป็นหุ้นสามัญ ณ วันต้นปีหรือ ณ วันออกหุ้นสามัญเทียบเท่า

ณ วันที่ 31 ธันวาคม 2565 และ 2564 ไม่มีการคำนวณจำนวนของหุ้นสามัญเทียบเท่าที่บริษัทอาจต้องออกสำหรับใบสำคัญแสดงสิทธิที่จะซื้อหุ้นสามัญ เนื่องจากราคาใช้สิทธิสูงกว่ามูลค่ายุติธรรมของหุ้นสามัญ

จำนวนหุ้นสามัญถัวเฉลี่ยถ่วงน้ำหนัก

(หน่วย: พันหุ้น)

	งบการเงินรวมและงบการเงินเฉพาะกิจการ	
	2565	2564
ยอดยกมา	298,010	206,000
บวก: หุ้นปันผลที่ออกระหว่างปี	-	82,400
จำนวนถัวเฉลี่ยถ่วงน้ำหนักของหุ้นสามัญที่ออก ในระหว่างปี	29,396	3,995
จำนวนหุ้นสามัญถัวเฉลี่ยถ่วงน้ำหนัก	327,406	292,395

## 27. กองทุนสำรองเลี้ยงชีพ

กลุ่มบริษัทและพนักงานได้ร่วมกันจัดตั้งกองทุนสำรองเลี้ยงชีพขึ้นตามพระราชบัญญัติกองทุนสำรองเลี้ยงชีพ พ.ศ. 2530 โดยกลุ่มบริษัทและพนักงานจะจ่ายสมทบเข้ากองทุนเป็นรายเดือนในอัตราร้อยละ 5 ของเงินเดือน กองทุนสำรองเลี้ยงชีพนี้บริหารโดยบริษัทหลักทรัพย์จัดการกองทุนทิสโก้ จำกัด และจะจ่ายให้แก่พนักงานเมื่อพนักงานนั้นออกจากงานตามระเบียบว่าด้วยกองทุนของกลุ่มบริษัท ในระหว่างปีปัจจุบัน กลุ่มบริษัทรับรู้เงินสมทบดังกล่าวเป็นค่าใช้จ่ายจำนวน 3.60 ล้านบาท (2564: 2.70 ล้านบาท) และเฉพาะบริษัทฯ 2.68 ล้านบาท (2564: 1.82 ล้านบาท)

## 28. เงินปันผลจ่าย

เมื่อวันที่ 26 เมษายน 2564 ที่ประชุมสามัญประจำปีผู้ถือหุ้นของบริษัทฯมีมติอนุมัติให้จ่ายเงินปันผลประจำปีสำหรับผลการดำเนินงานในรอบปี 2563 ในอัตราหุ้นละ 0.2234 บาท คิดเป็นเงินปันผลทั้งสิ้น 46.02 ล้านบาท โดยกำหนดการจ่ายดังนี้

- (1) จ่ายเป็นเงินสดในอัตราหุ้นละ 0.0234 บาท เป็นจำนวนเงินทั้งสิ้น 4.82 ล้านบาท
- (2) จ่ายเป็นหุ้นสามัญของบริษัทฯ ในอัตรา 2.5 หุ้นเดิมต่อ 1 หุ้นปันผล รวมเป็นหุ้นปันผลทั้งสิ้น 82.4 ล้านหุ้น มูลค่าที่ตราไว้หุ้นละ 0.50 บาท รวมมูลค่าทั้งสิ้น 41.2 ล้านบาท หรือคิดเป็นอัตรการจ่ายหุ้นปันผลในอัตราหุ้นละ 0.20 บาท ในกรณีที่ผู้ถือหุ้นรายใดมีเศษของหุ้นเดิมหลังจัดสรรหุ้นปันผลแล้ว ให้จ่ายปันผลเป็นเงินสดแทนการจ่ายเป็นหุ้นปันผลในอัตราหุ้นละ 0.20 บาท

โดยบริษัทฯ ได้จ่ายเงินปันผลดังกล่าวแล้ว เมื่อวันที่ 18 พฤษภาคม 2564

## 29. ข้อมูลทางการเงินจำแนกตามส่วนงาน

ข้อมูลส่วนงานดำเนินงานที่นำเสนอนี้สอดคล้องกับรายงานภายในของบริษัทฯที่มีอำนาจตัดสินใจสูงสุดด้านการดำเนินงานได้รับและสอบถามอย่างสม่ำเสมอเพื่อใช้ในการตัดสินใจในการจัดสรรทรัพยากรให้กับส่วนงานและประเมินผลการดำเนินงานของส่วนงาน ทั้งนี้ ผู้มีอำนาจตัดสินใจสูงสุดด้านการดำเนินงานของกลุ่มบริษัท คือ กรรมการผู้จัดการ

เพื่อวัตถุประสงค์ในการบริหารงาน กลุ่มบริษัทจัดโครงสร้างองค์กรเป็นหน่วยธุรกิจตามประเภทของผลิตภัณฑ์ โดยมีเขตภูมิศาสตร์หลักตั้งอยู่ในประเทศไทย กลุ่มบริษัทมีส่วนงานที่รายงานทั้งสิ้น 2 ส่วนงาน ดังนี้

### 1. ผลิตภัณฑ์สุขภาพสำหรับมนุษย์ (Human Healthcare)

ผลิตภัณฑ์ดูแลสุขภาพ ชะลอวัย และความงามของมนุษย์ ได้แก่ เวชภัณฑ์ โภชนบำบัด เวชสำอาง ผลิตภัณฑ์เสริมอาหาร ผลิตภัณฑ์โปรไบโอติกและพรีไบโอติก (Probiotic & Prebiotic) ผลิตภัณฑ์อาหารสุขภาพ ผลิตภัณฑ์อาหารทั่วไป อุปกรณ์เครื่องมือทางการแพทย์และยารักษาโรค เป็นต้น

### 2. ผลิตภัณฑ์สุขภาพสำหรับสัตว์ (Animal Healthcare)

ผลิตภัณฑ์ดูแลสุขภาพของสัตว์เลี้ยงและปศุสัตว์ ได้แก่ เวชภัณฑ์ โภชนบำบัด วัคซีน ผลิตภัณฑ์เสริมอาหาร ผลิตภัณฑ์โปรไบโอติกและพรีไบโอติก (Probiotic & Prebiotic) ผลิตภัณฑ์อาหารสัตว์สุขภาพ ผลิตภัณฑ์อาหารสัตว์เกรดพรีเมียม ผลิตภัณฑ์อาหารสัตว์สูตรทั่วไป และอุปกรณ์เครื่องมือทางการแพทย์ที่เกี่ยวข้องกับการดูแลสุขภาพสัตว์เลี้ยงและปศุสัตว์ เป็นต้น

กลุ่มบริษัทไม่มีการรวมส่วนงานดำเนินงานเป็นส่วนงานที่รายงานข้างต้น

ผู้มีอำนาจตัดสินใจสูงสุดสอบทานผลการดำเนินงานของแต่ละหน่วยธุรกิจแยกจากกันเพื่อวัตถุประสงค์ในการตัดสินใจเกี่ยวกับการจัดสรรทรัพยากรและการประเมินผลการปฏิบัติงาน กลุ่มบริษัทประเมินผลการปฏิบัติงานของส่วนงานโดยพิจารณาจากกำไรหรือขาดทุนจากการดำเนินงานและสินทรัพย์รวมซึ่งวัดมูลค่าโดยใช้เกณฑ์เดียวกับที่ใช้ในการวัดกำไรหรือขาดทุนจากการดำเนินงานและสินทรัพย์รวมในงบการเงิน

การบันทึกบัญชีสำหรับรายการระหว่างส่วนงานที่รายงานเป็นไปในลักษณะเดียวกับการบันทึกบัญชีสำหรับรายการธุรกิจกับบุคคลภายนอก

ข้อมูลรายได้และกำไรของส่วนงานของกลุ่มบริษัทสำหรับปีสิ้นสุดวันที่ 31 ธันวาคม 2565 และ 2564 มีดังต่อไปนี้

(หน่วย: พันบาท)

	งบการเงินรวม					
	สำหรับปีสิ้นสุดวันที่ 31 ธันวาคม					
	ผลิตภัณฑ์สุขภาพ สำหรับมนุษย์		ผลิตภัณฑ์สุขภาพ สำหรับสัตว์		รวม	
	2565	2564	2565	2564	2565	2564
รายได้	1,165,333	572,420	357,995	336,212	1,523,328	908,632
ต้นทุนขายและบริการ	(679,540)	(287,311)	(225,325)	(220,537)	(904,865)	(507,848)
กำไรขั้นต้น	485,793	285,109	132,670	115,675	618,463	400,784
ค่าใช้จ่ายในการขายและจัดจำหน่าย					(279,330)	(165,201)
ค่าใช้จ่ายในการบริหาร					(178,548)	(102,164)
รายได้อื่น					11,119	12,353
ต้นทุนทางการเงิน					(23,338)	(8,011)
ส่วนแบ่งขาดทุนจากเงินลงทุนในการร่วมค้า					(768)	(79)
ค่าใช้จ่ายภาษีเงินได้					(19,590)	(27,198)
กำไรสำหรับปี					128,008	110,484

#### ข้อมูลเกี่ยวกับเขตภูมิศาสตร์

กลุ่มบริษัทดำเนินธุรกิจในประเทศเดียว คือ ประเทศไทย ดังนั้น รายได้และสินทรัพย์ที่แสดงอยู่ในงบการเงิน จึงถือเป็นการรายงานตามเขตภูมิศาสตร์แล้ว

#### ลูกค้ารายใหญ่

กลุ่มบริษัทไม่มีรายได้จากการขายจากลูกค้ารายย่อยผ่านผู้แทนจำหน่ายรายใดรายหนึ่งมากกว่าร้อยละ 10 ของรายได้จากการขายของกลุ่มบริษัท

### 30. ภาระผูกพันและหนี้สินที่อาจเกิดขึ้น

#### 30.1 ภาระผูกพันเกี่ยวกับสัญญาบริการ

ณ วันที่ 31 ธันวาคม 2565 และ 2564 กลุ่มบริษัทมีภาระผูกพันเกี่ยวกับสัญญาบริการที่สำคัญซึ่งมีจำนวนเงินขั้นต่ำที่ต้องจ่ายในอนาคตทั้งสิ้นภายใต้สัญญาบริการดังนี้

	งบการเงินรวม		งบการเงินเฉพาะกิจการ	
	2565	2564	2565	2564
	(หน่วย: ล้านบาท)			
จ่ายชำระ				
ภายใน 1 ปี	15.8	2.8	3.7	2.0
มากกว่า 1 ปี แต่ไม่เกิน 5 ปี	11.6	0.3	1.2	0.3
รวม	27.4	3.1	4.9	2.3

#### 30.2 ภาระผูกพันเกี่ยวกับการซื้อสินค้าและบริการ

ณ วันที่ 31 ธันวาคม 2565 กลุ่มบริษัทมีภาระผูกพันเกี่ยวกับการซื้อสินค้าและบริการเป็นจำนวน 153.40 ล้านบาท (2564: 138.47 ล้านบาท) และเฉพาะของบริษัทฯ เป็นจำนวน 81.62 ล้านบาท (2564: 42.52 ล้านบาท)

#### 30.3 ภาระผูกพันเกี่ยวกับรายจ่ายฝ่ายทุน

ณ วันที่ 31 ธันวาคม 2565 กลุ่มบริษัทมีภาระผูกพันเกี่ยวกับสัญญาก่อสร้างอาคารสำนักงานและซื้อเครื่องจักรและติดตั้งโปรแกรมคอมพิวเตอร์เป็นจำนวนเงิน 8.19 ล้านบาท (เฉพาะของบริษัทฯ: ไม่มี) (2564: 4.12 ล้านบาท เฉพาะของบริษัทฯ: 3.65 ล้านบาท)

#### 30.4 ภาระผูกพันเกี่ยวกับสัญญาการกระจายสินค้า

ณ วันที่ 31 ธันวาคม 2565 กลุ่มบริษัทมีภาระผูกพันตามสัญญาผู้จัดจำหน่ายกับบริษัทแห่งหนึ่งในประเทศ ซึ่งสัญญาผู้จัดจำหน่ายดังกล่าวมีผลตั้งแต่วันที่ 1 กันยายน 2561 สิ้นสุดวันที่ 31 สิงหาคม 2566 และได้มีการขยายอายุสัญญาเป็นสิ้นสุดวันที่ 31 สิงหาคม 2569 โดยกลุ่มบริษัทมีภาระผูกพันที่จะต้องจ่ายค่าบริการจัดจำหน่ายสินค้าให้กับบริษัทดังกล่าวในอัตราร้อยละของยอดขายตามที่กำหนดในสัญญา

#### 30.5 หนังสือค้ำประกันธนาคาร

ณ วันที่ 31 ธันวาคม 2565 บริษัทย่อยมีหนังสือค้ำประกันที่ออกโดยธนาคารในนามบริษัทย่อยเป็นจำนวน 2.93 ล้านบาท (31 ธันวาคม 2564: 5.13 ล้านบาท) ซึ่งเกี่ยวเนื่องกับภาระผูกพันทางปฏิบัติบางประการตามปกติธุรกิจของบริษัทย่อย

ณ วันที่ 31 ธันวาคม 2565 กลุ่มบริษัทได้นำเงินฝากประจำจำนวน 7.96 ล้านบาท (2564: 7.96 ล้านบาท) และเฉพาะของบริษัทฯจำนวน 0.8 ล้านบาท (2564: 0.8 ล้านบาท) ไปวางไว้กับธนาคารเพื่อเป็นการประกันการออกหนังสือค้ำประกันธนาคารและบัตรเติมน้ำมัน

### 31. คดีฟ้องร้อง

- 31.1 เมื่อวันที่ 26 กุมภาพันธ์ 2565 บริษัทฯ และบริษัทย่อยถูกฟ้องร้องเกี่ยวกับการ โอนสิทธิเรียกร้องลูกหนี้จากบริษัทแห่งหนึ่ง ขณะนี้ คดีอยู่ในระหว่างการพิจารณาของศาลแพ่ง บริษัทฯ และบริษัทย่อยพิจารณาแล้วคาดว่า จะไม่มีหนี้สินที่ต้องบันทึกเพิ่มเติม
- 31.2 ณ วันที่ 31 ธันวาคม 2565 บริษัทฯ มีข้อพิพาทกับอดีตพนักงานของบริษัทฯ เกี่ยวกับการจ่ายค่าชดเชยในส่วนที่นอกเหนือจากนโยบายของบริษัทฯ และนอกเหนือจากกฎหมายแรงงานจำนวน 8.65 ล้านบาท โดย การพิจารณาข้อพิพาทดังกล่าวยังอยู่ในระหว่างการพิจารณาคดีของศาลแรงงาน อย่างไรก็ตาม ผู้บริหารของ บริษัทฯ ได้สอบถามผลกระทบที่อาจเกิดขึ้นและเห็นว่าบริษัทฯ จะไม่มีผลเสียหายที่เป็นสาระสำคัญต่อบริษัทฯ ดังนั้น บริษัทฯ จึงไม่ได้บันทึกประมาณการหนี้สินจากคดีความดังกล่าวไว้ในบัญชี

### 32. เครื่องมือทางการเงิน

#### 32.1 วัตถุประสงค์และนโยบายการบริหารความเสี่ยงทางการเงิน

เครื่องมือทางการเงินที่สำคัญของกลุ่มบริษัท ประกอบด้วยเงินสดและรายการเทียบเท่าเงินสด ลูกหนี้การค้า เงินให้กู้ยืม เงินลงทุน เงินกู้ยืมระยะสั้นและเงินกู้ยืมระยะยาว กลุ่มบริษัทมีความเสี่ยงทางการเงินที่เกี่ยวข้อง กับเครื่องมือทางการเงินดังกล่าว และมีนโยบายการบริหารความเสี่ยง ดังนี้

##### ความเสี่ยงด้านเครดิต

กลุ่มบริษัทมีความเสี่ยงด้านเครดิตที่เกี่ยวข้องกับลูกหนี้การค้า เงินให้กู้ยืม เงินฝากกับธนาคารและสถาบัน การเงิน โดยจำนวนเงินสูงสุดที่กลุ่มบริษัทอาจต้องสูญเสียจากการให้สินเชื่อคือมูลค่าตามบัญชีที่แสดงอยู่ ในงบแสดงฐานะการเงิน

##### ลูกหนี้การค้า

กลุ่มบริษัทบริหารความเสี่ยงโดยใช้นโยบายและขั้นตอนในการควบคุมการให้สินเชื่ออย่างเหมาะสม จึงไม่ คาดว่าจะเกิดผลขาดทุนทางการเงินที่มีสาระสำคัญ นอกจากนี้ กลุ่มบริษัทมีการติดตามยอดคงค้างของ ลูกหนี้การค้าอย่างสม่ำเสมอ ระยะเวลาการให้สินเชื่อแก่ลูกค้าโดยปกติมีระยะเวลา 15 วัน ถึง 90 วัน

กลุ่มบริษัทพิจารณาการด้อยค่าทุกวันสิ้นรอบระยะเวลารายงาน อัตราการตั้งสำรองของผลขาดทุนด้าน เครดิตที่คาดว่าจะเกิดขึ้นคำนวณโดยพิจารณาจากอายุหนี้คงค้างนับจากวันที่ถึงกำหนดชำระสำหรับกลุ่ม ลูกค้าที่มีรูปแบบของความเสี่ยงด้านเครดิตที่คล้ายคลึงกัน การคำนวณผลขาดทุนจากการด้อยค่าด้านเครดิต ที่คาดว่าจะเกิดขึ้นคำนึงถึงผลของความน่าจะเป็นถ่วงน้ำหนัก มูลค่าของเงินตามเวลาและข้อมูลที่มีความ สมเหตุสมผลและสามารถสนับสนุนได้ที่มีอยู่ ณ วันที่รายงานเกี่ยวกับเหตุการณ์ในอดีต สภาพการณ์ ปัจจุบันและการคาดการณ์สถานะเศรษฐกิจในอนาคต

## เงินฝากธนาคาร

กลุ่มบริษัทบริหารความเสี่ยงด้านเครดิตที่เกี่ยวข้องกับยอดคงเหลือกับธนาคารและสถาบันการเงิน โดยจะลงทุนกับคู่สัญญาที่ได้รับการอนุมัติแล้วเท่านั้นและอยู่ในวงเงินสินเชื่อที่กำหนดให้กับคู่สัญญาแต่ละราย โดยวงเงินสินเชื่อจะถูกสอบทาน โดยคณะกรรมการบริษัทเป็นประจำทุกปีและอาจมีการปรับปรุงในระหว่างปีขึ้นอยู่กับความเห็นชอบของคณะกรรมการบริหารของกลุ่มบริษัท การกำหนดวงเงินดังกล่าวเป็นการช่วยลดความเสี่ยงของการกระจุกตัวและบรรเทาผลขาดทุนทางการเงินที่อาจเกิดขึ้นจากผิดนัดชำระของคู่สัญญา

## ความเสี่ยงด้านตลาด

กลุ่มบริษัทมีความเสี่ยงด้านตลาด 2 ประเภท ได้แก่ ความเสี่ยงจากอัตราแลกเปลี่ยนและความเสี่ยงจากอัตราดอกเบี้ย

### ความเสี่ยงจากอัตราแลกเปลี่ยน

กลุ่มบริษัทมีความเสี่ยงจากอัตราแลกเปลี่ยนที่สำคัญอันเกี่ยวเนื่องจากการซื้อสินค้าเป็นเงินตราต่างประเทศ อย่างไรก็ตามกลุ่มบริษัทเชื่อว่าความผันผวนของอัตราแลกเปลี่ยนในอนาคตจะไม่ส่งผลกระทบอย่างเป็นสาระสำคัญต่อผลการดำเนินงานและกระแสเงินสดของกิจการ กลุ่มบริษัทมิได้ใช้ตราสารอนุพันธ์ทางการเงินอื่นเพื่อป้องกันความเสี่ยงดังกล่าว

ณ วันที่ 31 ธันวาคม 2565 และ 2564 กลุ่มบริษัทมียอดคงเหลือของสินทรัพย์และหนี้สินทางการเงินที่เป็นสกุลเงินตราต่างประเทศ ดังนี้

สกุลเงิน	ณ วันที่ 31 ธันวาคม 2565				อัตราแลกเปลี่ยนตัวเฉลี่ย ณ วันที่ 31 ธันวาคม 2565 (บาทต่อหน่วยเงินตราต่างประเทศ)
	งบการเงินรวม		งบการเงินเฉพาะกิจการ		
	สินทรัพย์	หนี้สิน	สินทรัพย์	หนี้สิน	
	(พัน)	(พัน)	(พัน)	(พัน)	
เหรียญสหรัฐอเมริกา	334	612	24	612	34.5624
ยูโร	296	1	116	1	36.8274
ดอลลาร์ออสเตรเลีย	32	23	32	23	23.3791
ฟรังก์สวิส	1	-	1	-	37.4333
เยน	-	20,747	-	20,747	0.2609

สกุลเงิน	ณ วันที่ 31 ธันวาคม 2564				อัตราแลกเปลี่ยนตัวเฉลี่ย ณ วันที่ 31 ธันวาคม 2564 (บาทต่อหน่วยเงินตราต่างประเทศ)
	งบการเงินรวม		งบการเงินเฉพาะกิจการ		
	สินทรัพย์	หนี้สิน	สินทรัพย์	หนี้สิน	
	(พัน)	(พัน)	(พัน)	(พัน)	
เหรียญสหรัฐอเมริกา	12	256	12	256	33.4199
ยูโร	252	98	72	39	37.8948
ดอลลาร์ออสเตรเลีย	41	19	41	19	24.2627
ฟรังก์สวิส	1	-	1	-	36.5228

### ความเสี่ยงจากอัตราดอกเบี้ย

กลุ่มบริษัทมีความเสี่ยงจากอัตราดอกเบี้ยที่สำคัญอันเกี่ยวเนื่องกับเงินให้กู้ยืมแก่บริษัทย่อย เงินกู้ยืมระยะสั้น และเงินกู้ยืมระยะยาวจากธนาคาร สินทรัพย์และหนี้สินทางการเงินส่วนใหญ่มีอัตราดอกเบี้ยที่ปรับขึ้นลงตามอัตราตลาดหรือมีอัตราดอกเบี้ยคงที่ซึ่งใกล้เคียงกับอัตราตลาดในปัจจุบัน อย่างไรก็ตามกลุ่มบริษัทเชื่อว่าความผันผวนของอัตราดอกเบี้ยในอนาคตจะไม่ส่งผลกระทบต่อผลการดำเนินงานและกระแสเงินสดของกิจการ กลุ่มบริษัทมิได้ใช้ตราสารอนุพันธ์ทางการเงินอื่นเพื่อป้องกันความเสี่ยงดังกล่าว

ณ วันที่ 31 ธันวาคม 2565 และ 2564 สินทรัพย์ทางการเงินและหนี้สินทางการเงินที่สำคัญสามารถจัดตามประเภทอัตราดอกเบี้ย และสำหรับสินทรัพย์และหนี้สินทางการเงินที่มีอัตราดอกเบี้ยคงที่สามารถแยกตามวันที่ครบกำหนด หรือวันที่มีการกำหนดอัตราดอกเบี้ยใหม่ (หากวันที่มีการกำหนดอัตราดอกเบี้ยใหม่ถึงก่อน) ได้ดังนี้

	งบการเงินรวม						งบการเงินเฉพาะกิจการ					
	อัตราดอกเบี้ยคงที่		อัตราดอกเบี้ยปรับขึ้นลงตามราคาตลาด		ไม่มีอัตราดอกเบี้ย		อัตราดอกเบี้ยคงที่		อัตราดอกเบี้ยปรับขึ้นลงตามราคาตลาด		ไม่มีอัตราดอกเบี้ย	
	ภายใน 1 ปี	1 - 5 ปี	ภายใน 1 ปี	1 - 5 ปี	ภายใน 1 ปี	1 - 5 ปี	ภายใน 1 ปี	1 - 5 ปี	ภายใน 1 ปี	1 - 5 ปี	ภายใน 1 ปี	1 - 5 ปี
	อัตราดอกเบี้ยที่แท้จริง (ร้อยละต่อปี)						อัตราดอกเบี้ยที่แท้จริง (ร้อยละต่อปี)					
สินทรัพย์ทางการเงิน												
เงินสดและการเทียบเท่าเงินสด	1,609	-	684,048	90,765	776,422	0.20 - 0.38	1,609	-	557,032	40,479	599,117	0.20 - 0.38
ลูกหนี้การค้าและลูกหนี้อื่น	-	-	-	392,194	392,194	-	-	-	-	254,685	254,685	-
สินทรัพย์ทางการเงินหมุนเวียนอื่น	828	-	-	-	828	0.375	319	-	-	-	319	0.375
เงินฝากธนาคารที่คิดภาวะคู่ประกัน	7,958	-	-	-	7,958	0.375	800	-	-	-	800	0.375
เงินให้กู้ยืมระยะยาวแก่บริษัทย่อย	-	-	-	-	-	-	150,200	-	-	-	150,200	4.00
เงินให้กู้ยืมระยะยาวแก่พนักงาน	5	-	-	-	5	2.00	5	-	-	-	5	2.00
	10,400	-	684,048	482,959	1,177,407		152,933	-	557,032	295,605	1,005,570	
หนี้สินทางการเงิน												
เงินกู้ยืมระยะสั้นจากธนาคาร	40,000	-	-	-	40,000	MLR-1.00.	-	-	-	-	-	-
	-	-	-	311,015	311,015	MLR-1.50	-	-	-	68,242	68,242	-
เจ้าหนี้การค้าและเจ้าหนี้อื่น	8,500	-	-	-	8,500	2.00 - 4.00	-	-	-	-	-	-
เงินกู้ยืมระยะสั้นจากบุคคลอื่น	200	-	-	-	200	2.00	-	-	-	-	-	-
เงินกู้ยืมระยะสั้นจากการที่เกี่ยวข้องกัน	-	4,800	-	-	4,800	4.00	-	-	-	-	-	-
เงินกู้ยืมระยะยาวจากการที่เกี่ยวข้องกัน	-	-	-	-	387,320	MLR-1.50.	-	-	352,359	-	352,359	MLR - 1.50.
เงินกู้ยืมระยะยาวจากธนาคาร	-	-	387,320	-	387,320	MLR-1.25	-	-	-	-	-	MLR - 1.25
	30,458	67,694	-	-	98,152	5.25 - 8.70	619	1,284	-	-	1,903	8.70
หนี้สินตามสัญญาเช่า	79,158	72,494	387,320	311,015	849,987		619	1,284	352,359	68,242	422,504	





(หน่วย: พันบาท)

ณ วันที่ 31 ธันวาคม 2564

เมื่อทวงถาม	งบการเงินรวม			งบการเงินเฉพาะกิจการ			
	ไม่เกิน		มากกว่า 5 ปี	ไม่เกิน		มากกว่า 5 ปี	รวม
	1 ปี	1 - 5 ปี		1 ปี	1 - 5 ปี		
รายการที่ไม่ใช้ตราสารอนุพันธ์							
เงินกู้ยืมระยะสั้นจากธนาคาร	-	-	-	80,000	-	-	80,000
เจ้าหนี้การค้าและเจ้าหนี้อื่น	-	-	-	46,453	-	-	46,453
เงินกู้ยืมระยะสั้นจากบุคคลอื่น	6,000	-	-	-	-	-	-
เงินกู้ยืมระยะสั้นจากกิจการที่เกี่ยวข้องกัน	4,800	-	-	-	-	-	-
เงินกู้ยืมระยะยาวจากธนาคาร	-	143,040	44,350	33,000	132,000	40,300	205,300
หนี้สินตามสัญญาเช่า	-	2,154	-	760	2,154	-	2,914
รวมรายการที่ไม่ใช้ตราสารอนุพันธ์	10,800	145,194	44,350	160,213	134,154	40,300	334,667

### 32.2 มูลค่ายุติธรรมของเครื่องมือทางการเงิน

เนื่องจากเครื่องมือทางการเงินส่วนใหญ่ของกลุ่มบริษัทจัดอยู่ในประเภทระยะสั้นหรือมีอัตราดอกเบี้ยใกล้เคียงกับอัตราดอกเบี้ยในตลาด กลุ่มบริษัทจึงประมาณมูลค่ายุติธรรมของเครื่องมือทางการเงินใกล้เคียงกับมูลค่าตามบัญชีที่แสดงในงบแสดงฐานะการเงิน

### 33. การบริหารจัดการทุน

วัตถุประสงค์ในการบริหารจัดการทุนที่สำคัญของกลุ่มบริษัทคือการทำให้มีซึ่งโครงสร้างทุนที่เหมาะสมเพื่อสนับสนุนการดำเนินธุรกิจของกลุ่มบริษัทและเสริมสร้างมูลค่าการถือหุ้น โดย ณ วันที่ 31 ธันวาคม 2565 กลุ่มบริษัทมีอัตราส่วนหนี้สินต่อทุนเท่ากับ 0.46:1 (2564: 0.69:1) และเฉพาะบริษัทฯ:0.24 :1 (2564: 0.46:1)

### 34. เหตุการณ์ภายหลังรอบระยะเวลารายงาน

เมื่อวันที่ 27 กุมภาพันธ์ 2566 ที่ประชุมคณะกรรมการบริษัทฯ ได้มีมติอนุมัติดังนี้

1. เสนอจ่ายเงินปันผลประจำปี 2565 จากกำไรสุทธิประจำปี 2565 ของบริษัทฯ ในอัตราหุ้นละ 0.18 บาท ให้แก่ผู้ถือหุ้นของบริษัทฯ คิดเป็นจำนวนรวมทั้งสิ้น 67.05 ล้านบาท บาท และจัดสรรกำไรเป็นสำรองตามกฎหมายจำนวน 5.09 ล้านบาท
2. อนุมัติให้ออกและจัดสรรใบสำคัญแสดงสิทธิที่จะซื้อหุ้นสามัญเพิ่มทุนของบริษัทฯ ครั้งที่ 2 (“ใบสำคัญแสดงสิทธิ IP-W2”) จำนวนไม่เกิน 93,130,131 หน่วย ให้แก่ผู้ถือหุ้นเดิมของบริษัทฯ ในอัตราการจัดสรรที่ 4 หุ้นสามัญเดิมต่อ 1 หน่วยใบสำคัญแสดงสิทธิ และ 1 หน่วยใบสำคัญแสดงสิทธิมีสิทธิซื้อหุ้นสามัญได้ 1 หุ้น ทั้งนี้ใบสำคัญแสดงสิทธิมีอายุ 2 ปี นับแต่วันที่ออกใบสำคัญแสดงสิทธิ และราคาการใช้สิทธิอยู่ที่ 20 บาทต่อหุ้น
3. อนุมัติการลดทุนจดทะเบียนจากทุนจดทะเบียนเดิม 216,218,625.50 บาท (หุ้นสามัญ 432,437,251 หุ้น มูลค่าหุ้นละ 0.50 บาท) เป็น 196,798,646 บาท (หุ้นสามัญ 393,597,292 หุ้น มูลค่าหุ้นละ 0.50 บาท) โดยการลดหุ้นสามัญจำนวน 38,839,959 หุ้น มูลค่าที่ตราไว้หุ้นละ 0.50 บาท ที่จัดสรรไว้เพื่อรองรับการออกหุ้นเพิ่มทุนแบบมอบอำนาจทั่วไป
4. อนุมัติการเพิ่มทุนจดทะเบียนจาก 196,798,646 บาท (หุ้นสามัญ 393,597,292 หุ้น มูลค่าหุ้นละ 0.50 บาท) เป็นทุนจดทะเบียนใหม่ 243,363,711.50 บาท (หุ้นสามัญ 486,727,423 หุ้น มูลค่าหุ้นละ 0.50 บาท) โดยออกหุ้นสามัญใหม่จำนวน 93,130,131 หุ้น มูลค่าที่ตราไว้หุ้นละ 0.50 บาท เพื่อรองรับการใช้สิทธิตามใบสำคัญแสดงสิทธิครั้งที่ 2

โดยบริษัทฯ จะนำเสนอต่อที่ประชุมสามัญผู้ถือหุ้นของบริษัทฯ ประจำปี 2566 เพื่อพิจารณาอนุมัติต่อไป

### 35. การอนุมัติงบการเงิน

งบการเงินนี้ได้รับอนุมัติให้ออกโดยคณะกรรมการของบริษัทฯ เมื่อวันที่ 27 กุมภาพันธ์ 2566

## เอกสารแนบ 1

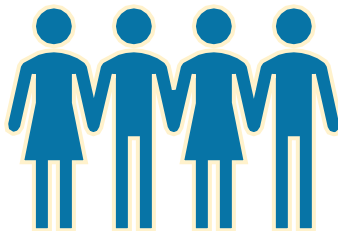

รายละเอียดเกี่ยวกับกรรมการ ผู้บริหาร ผู้มีอำนาจควบคุม  
ผู้ที่ได้รับมอบหมายให้รับผิดชอบสูงสุดในสายงานบัญชีและการเงิน  
ผู้ที่ได้รับมอบหมายให้รับผิดชอบโดยตรงในการควบคุมดูแลการทำบัญชี  
และเลขานุการบริษัท

ชื่อ นามสกุล ศาสตราจารย์คลินิกเกียรติคุณ นายแพทย์ อุดม คชินทร  
อายุ 68 ปี  
ตำแหน่งในบริษัท กรรมการอิสระ / ประธานกรรมการ และ  
ประธานกรรมการบรรษัทภิบาลและการพัฒนาความยั่งยืน  
วันที่ได้รับแต่งตั้งครั้งแรก 17 ธันวาคม 2562



#### ประวัติการศึกษา

- แพทยศาสตรบัณฑิต คณะแพทยศาสตร์ศิริราชพยาบาล
- วว. อายุรศาสตร์ แพทยสภา

#### ประวัติการอบรมหลักสูตรกรรมการของสมาคมส่งเสริมสถาบันกรรมการบริษัทไทย (IOD)

- Director Certification Program (DCP) รุ่น 211/2015
- Director Accreditation Program (DAP) รุ่น 124/2016

#### ประวัติการทำงานย้อนหลัง 5 ปี

บริษัทจดทะเบียนในตลาดหลักทรัพย์แห่งประเทศไทย			
ช่วงเวลา	ตำแหน่ง	ชื่อหน่วยงาน	ประเภทธุรกิจ
ร.ค. 2562 - ปัจจุบัน	ประธานกรรมการ/ กรรมการอิสระ/ ประธานกรรมการบรรษัทภิบาล และการพัฒนาความยั่งยืน	บริษัท อินเตอร์ ฟาร์มา จำกัด (มหาชน)	พัฒนา คัดค้น และจำหน่าย ผลิตภัณฑ์สุขภาพสำหรับคน และสัตว์
หน่วยงานหรือบริษัทที่ไม่ใช่บริษัทจดทะเบียนในตลาดหลักทรัพย์แห่งประเทศไทย			
ช่วงเวลา	ตำแหน่ง	ชื่อหน่วยงาน	ประเภทธุรกิจ
พ.ค. 2562 – ก.พ. 2563	สมาชิกวุฒิสภา	รัฐสภา	รับราชการ
พ.ย. 2560 – พ.ค. 2562	รัฐมนตรีช่วย	กระทรวงศึกษาธิการ	รับราชการ
ม.ค. 2558 – ก.ค. 2560	อธิการบดี	มหาวิทยาลัยมหิดล	สถาบันการศึกษา

จำนวนบริษัทจดทะเบียนที่เป็นกรรมการ 1 บริษัท

สัดส่วนการถือหุ้น (ร้อยละ) ไม่มี

ความสัมพันธ์ทางครอบครัวระหว่างกรรมการและผู้บริหาร ไม่มี

ประวัติการกระทำผิดกฎหมายในระยะ 10 ปี ย้อนหลัง ไม่มี

ชื่อ นามสกุล ศ. ดร. คັນสนีย์ ไชยโรจน์  
อายุ 60 ปี  
ตำแหน่งในบริษัท กรรมการอิสระ / กรรมการตรวจสอบ / ประธานกรรมการบริหารความเสี่ยง และ กรรมการบรรษัทภิบาลและการพัฒนาความยั่งยืน  
วันที่ได้รับแต่งตั้งครั้งแรก 1 สิงหาคม 2563



#### ประวัติการศึกษา

- Ph.D. (Immunobiology), Georgetown University, U.S.A.
- M.Sc. (Immunobiology) (Distinction), Georgetown University, U.S.A.
- วท.บ. (เกียรตินิยมอันดับ 1 เทคนิคการแพทย์), มหาวิทยาลัยมหิดล

#### ประวัติการอบรมหลักสูตรกรรมการของสมาคมส่งเสริมสถาบันกรรมการบริษัทไทย (IOD)

- Financial Statements for Directors (FSD) รุ่น 11/2011
- Director Certification Program (DCP) รุ่น 302/2021

#### ประวัติการอบรมอื่นๆ

- หลักสูตรผู้บริหารระดับสูงด้านการค้าและการพาณิชย์ (TEPCoT) ของหอการค้าไทย รุ่นที่ 12
- หลักสูตรผู้บริหารระดับสูง สถาบันวิทยาการตลาดทุน (วตท.) รุ่นที่ 25 โดยตลาดหลักทรัพย์แห่งประเทศไทย
- หลักสูตรผู้บริหารกระบวนการยุติธรรมระดับสูง (บยส.) รุ่นที่ 27 โดยสถาบันพัฒนาข้าราชการฝ่ายตุลาการศาลยุติธรรม
- หลักสูตร Symposium for Entrepreneurship Education โดย Babson College
- หลักสูตร Strategy and Innovation for Businesses in Asia –SIBA รุ่นที่ 6 โดยวิทยาลัยการจัดการ-CMMU ร่วมกับ Sloan School of Management, Massachusetts Institute of Technology-MIT
- หลักสูตรเตรียมความพร้อมเพื่อการทำงานวิจัยและพัฒนาร่วมกับองค์กรธุรกิจและอุตสาหกรรมของประเทศไทย ภายใต้โครงการ TALENT MOBILITY โดย มหาวิทยาลัยมหิดล
- หลักสูตรการบริหารจัดการนโยบายวิทยาศาสตร์ เทคโนโลยีและนวัตกรรมสำหรับนัก-บริหารระดับสูง โดย สวทช. กระทรวงวิทยาศาสตร์ฯ ร่วมกับ สมาคมการจัดการธุรกิจแห่งประเทศไทย –TMA
- หลักสูตรการบริหารจัดการทรัพย์สินทางปัญญา Licensing Executive Society (LES) และ Certified Patent Valuation Analyst (CPVA)

#### ประวัติการทำงานย้อนหลัง 5 ปี

บริษัทจดทะเบียนในตลาดหลักทรัพย์แห่งประเทศไทย			
ช่วงเวลา	ตำแหน่ง	ชื่อหน่วยงาน	ประเภทธุรกิจ
ส.ค. 2563 – ปัจจุบัน	กรรมการอิสระ/ กรรมการตรวจสอบ/ ประธานกรรมการบริหารความเสี่ยง/ กรรมการบรรษัทภิบาลและการพัฒนาความยั่งยืน	บริษัท อินเตอร์ ฟาร์มา จำกัด (มหาชน)	พัฒนา คัดค้น และจำหน่ายผลิตภัณฑ์สุขภาพสำหรับคนและสัตว์

หน่วยงานหรือบริษัทที่ไม่ใช่บริษัทจดทะเบียนในตลาดหลักทรัพย์แห่งประเทศไทย			
ช่วงเวลา	ตำแหน่ง	ชื่อหน่วยงาน	ประเภทธุรกิจ
2552 - ปัจจุบัน	กรรมการและกรรมการบริหาร	เครือข่ายไบโอไฮเอนซ์	วิจัยและพัฒนาด้านวิศวกรรมและเทคโนโลยี
2554 - ปัจจุบัน	ที่ปรึกษา	บริษัท กุลดาวัลย์ จำกัด	กิจกรรมของบริษัทโฮลดิ้งที่ไม่ได้ลงทุนในธุรกิจการเงินเป็นหลัก
2556 - 2565	กรรมการ	กองทุนศาสตราจารย์เกียรติยศพระบาทสมเด็จพระเจ้าอยู่หัวภูมิพลอดุลยเดช เพื่อศิลาศาสตร์จำเพาะ	บริหารเงินลงทุน
2557 - 2562	Journal Editorial Board Member.	"Infection, Genetics and Evolution" Elsevier; Impact factor	
2561 - ปัจจุบัน	อนุกรรมการกฎหมายความหลากหลายทางชีวภาพ	กระทรวงทรัพยากรและสิ่งแวดล้อม	
2562 - ปัจจุบัน	อนุกรรมการสิทธิบัตรสาขาเทคโนโลยีชีวภาพ	กระทรวงพาณิชย์	
2562 - ปัจจุบัน	กรรมการ	คณะกรรมการบริหารศูนย์ความเป็นเลิศด้านชีววิทยาศาสตร์ (TCELS)	

จำนวนบริษัทจดทะเบียนที่เป็นกรรมการ 1 บริษัท

สัดส่วนการถือหุ้น (ร้อยละ) ไม่มี

ความสัมพันธ์ทางครอบครัวระหว่างกรรมการและผู้บริหาร ไม่มี

ประวัติการกระทำผิดกฎหมายในระยะ 10 ปี ย้อนหลัง ไม่มี

ชื่อ นามสกุล

นายกำธร ศิลาลอ่อน

อายุ

52 ปี

ตำแหน่งในบริษัท

กรรมการอิสระ / ประธานกรรมการตรวจสอบ /  
ประธานกรรมการสรรหาและพิจารณาค่าตอบแทน และ  
กรรมการบรรษัทภิบาลและการพัฒนาความยั่งยืน



วันที่ได้รับแต่งตั้งครั้งแรก

8 กุมภาพันธ์ 2564

#### ประวัติการศึกษา/ประวัติอบรม

- ปริญญาโท บริหารธุรกิจมหาบัณฑิต สาขาวิศวกรรมการเงิน MIT Sloan School, Massachusetts, สหรัฐอเมริกา
- ปริญญาโท สาขาวิศวกรรมเคมี Imperial College of Science Technology and Medicine, London, England

#### ประวัติการอบรมหลักสูตรกรรมการของสมาคมส่งเสริมสถาบันกรรมการบริษัทไทย (IOD)

- หลักสูตรประกาศนียบัตรสำหรับกรรมการบริษัท (DCP) รุ่นที่ 148/2011
- หลักสูตรประกาศนียบัตรสำหรับกรรมการตรวจสอบ (ACP) รุ่นที่ 41/2012

#### ประวัติการทำงานย้อนหลัง 5 ปี

บริษัทจดทะเบียนในตลาดหลักทรัพย์แห่งประเทศไทย			
ช่วงเวลา	ตำแหน่ง	ชื่อหน่วยงาน	ประเภทธุรกิจ
2563 - ปัจจุบัน	กรรมการอิสระ/ ประธานกรรมการตรวจสอบ/ ประธานกรรมการสรรหาและ พิจารณาค่าตอบแทน/ กรรมการบรรษัทภิบาลและการ พัฒนาความยั่งยืน	บริษัท อินเตอร์ ฟาร์มา จำกัด (มหาชน)	พัฒนา คัดค้น และจำหน่าย ผลิตภัณฑ์สุขภาพสำหรับ คนและสัตว์
2557 - ปัจจุบัน	กรรมการผู้จัดการใหญ่ สายการผลิตและการเงิน	บริษัท เอส แอนด์ พี ซินดิเคท จำกัด (มหาชน)	ธุรกิจอาหารและเครื่องดื่ม
2554 - ปัจจุบัน	กรรมการอิสระ/ ประธานคณะกรรมการตรวจสอบ และกำกับดูแลกิจการ/ ประธานกรรมการกำหนด ค่าตอบแทน/ กรรมการสรรหา	บริษัท พรซิเยส ซิฟปิง จำกัด (มหาชน)	ธุรกิจขนส่งและโลจิสติกส์
หน่วยงานหรือบริษัทที่ไม่ใช่บริษัทจดทะเบียนในตลาดหลักทรัพย์แห่งประเทศไทย			
ช่วงเวลา	ตำแหน่ง	ชื่อหน่วยงาน	ประเภทธุรกิจ
2558 - ปัจจุบัน	กรรมการ	สภาอุตสาหกรรมไทย กลุ่มอาหาร	
2557 - ปัจจุบัน	กรรมการ	บริษัท เรือด่วนเจ้าพระยา จำกัด	ธุรกิจขนส่งทางน้ำ

จำนวนบริษัทจดทะเบียนที่เป็นกรรมการ

3 บริษัท

สัดส่วนการถือหุ้น (ร้อยละ)

ไม่มี

ความสัมพันธ์ทางครอบครัวระหว่างกรรมการและผู้บริหาร

ไม่มี

ประวัติการกระทำผิดกฎหมายในระยะ 10 ปี ย้อนหลัง

ไม่มี

ชื่อ นามสกุล

ดร. เปาว์ ศรีประเสริฐสุข

อายุ

47 ปี

ตำแหน่งในบริษัท

กรรมการอิสระ / กรรมการตรวจสอบ /  
กรรมการสรรหาและพิจารณาค่าตอบแทน และ  
กรรมการบรรษัทภิบาลและการพัฒนาความยั่งยืน



วันที่ได้รับแต่งตั้งครั้งแรก

10 พฤศจิกายน 2564

ประวัติการศึกษา

- ปริญญาเอก Computer Science, Waseda University
- ปริญญาโท Computer Science, Waseda University

ประวัติการอบรมหลักสูตรกรรมการของสมาคมส่งเสริมสถาบันกรรมการบริษัทไทย (IOD)

- Director Accreditation Program (DAP) รุ่น 109/2022

ประวัติการทำงานย้อนหลัง 5 ปี

บริษัทจดทะเบียนในตลาดหลักทรัพย์แห่งประเทศไทย			
ช่วงเวลา	ตำแหน่ง	ชื่อหน่วยงาน	ประเภทธุรกิจ
2564 – ปัจจุบัน	กรรมการอิสระ/ กรรมการตรวจสอบ/ กรรมการสรรหาและพิจารณา ค่าตอบแทน/ กรรมการบรรษัทภิ บาลและการพัฒนาความยั่งยืน	บริษัท อินเทอร์เน็ต ฟาร์ม จำกัด (มหาชน)	พัฒนา คิดค้น และจำหน่าย ผลิตภัณฑ์สุขภาพสำหรับคน และสัตว์
2564 – ปัจจุบัน	Senior Vice President, Innovation Department Manager	ธนาคารกรุงเทพ จำกัด (มหาชน)	ธนาคารพาณิชย์
2562 – 2563	Vice President, Innovation Department Manager	ธนาคารกรุงเทพ จำกัด (มหาชน)	ธนาคารพาณิชย์
2559 – 2561	Vice President, Office of the President	ธนาคารกรุงเทพ จำกัด (มหาชน)	ธนาคารพาณิชย์
หน่วยงานหรือบริษัทที่ไม่ใช่บริษัทจดทะเบียนในตลาดหลักทรัพย์แห่งประเทศไทย			
ช่วงเวลา	ตำแหน่ง	ชื่อหน่วยงาน	ประเภทธุรกิจ
2563 – ปัจจุบัน	กรรมการ	บจก. คลินิกเฮลท์	การวิจัยและพัฒนาเชิงทดลอง ด้าน เทคโนโลยีชีวภาพ
2562 – ปัจจุบัน	กรรมการ	บจก. อินโนสเปซ (ประเทศไทย)	เทคโนโลยีและนวัตกรรม
2559 – ปัจจุบัน	กรรมการ	บจก. มิตรเทคนิคคอนซัลแตนท์	ที่ปรึกษาทางด้านวิศวกรรม งานระบบประกอบอาคาร

จำนวนบริษัทจดทะเบียนที่เป็นกรรมการ 1 บริษัท

สัดส่วนการถือหุ้น (ร้อยละ) ไม่มี

ความสัมพันธ์ทางครอบครัวระหว่างกรรมการและผู้บริหาร ไม่มี

ประวัติการกระทำผิดกฎหมายในระยะ 10 ปี ย้อนหลัง ไม่มี

ชื่อ นามสกุล **ดร. ญัฐ อธิวิวัฒน์**  
อายุ 48 ปี  
ตำแหน่งในบริษัท กรรมการ  
วันที่ได้รับแต่งตั้งครั้งแรก 10 สิงหาคม 2565



**ประวัติการศึกษา**

- ปริญญาเอก Doctor of Philosophy (Ph.D.), Civil Engineering, The University of Texas at Austin
- ปริญญาโท Master of Science (M.S.), Civil Engineering, The University of Texas at Austin
- ปริญญาตรี วิศวกรรมศาสตรบัณฑิต สาขาวิศวกรรมโยธา จุฬาลงกรณ์มหาวิทยาลัย

**ประวัติการอบรมหลักสูตรกรรมการของสมาคมส่งเสริมสถาบันกรรมการบริษัทไทย (IOD)**

- Director Accreditation Program (DAP) รุ่น 199/2022

**ประวัติการทำงานย้อนหลัง 5 ปี**

บริษัทจดทะเบียนในตลาดหลักทรัพย์แห่งประเทศไทย			
ช่วงเวลา	ตำแหน่ง	ชื่อหน่วยงาน	ประเภทธุรกิจ
ต.ค. 2565 – ปัจจุบัน	ผู้ช่วยกรรมการผู้จัดการใหญ่	บริษัท ปตท. จำกัด (มหาชน)	ธุรกิจปิโตรเคมี
ส.ค. 2565 – ปัจจุบัน	กรรมการ	บริษัท อินเตอร์ ฟาร์มา จำกัด (มหาชน)	พัฒนา คัดค้น และจำหน่ายผลิตภัณฑ์สุขภาพสำหรับคนและสัตว์
2563 – 2564	ผู้จัดการฝ่ายพัฒนาธุรกิจปิโตรเคมีและการกลั่น	บริษัท ปตท. จำกัด (มหาชน)	ธุรกิจปิโตรเคมี
2558 – 2560	ผู้จัดการส่วนพาณิชย์กิจ	บริษัท ปตท. จำกัด (มหาชน)	ธุรกิจปิโตรเคมี
หน่วยงานหรือบริษัทที่ไม่ใช่บริษัทจดทะเบียนในตลาดหลักทรัพย์แห่งประเทศไทย			
ช่วงเวลา	ตำแหน่ง	ชื่อหน่วยงาน	ประเภทธุรกิจ
2565 – ปัจจุบัน	กรรมการผู้จัดการใหญ่	บริษัท อินโนบิก (เอเซีย) จำกัด	
2564 – 2565	รองกรรมการผู้จัดการใหญ่	บริษัท อินโนบิก (เอเซีย) จำกัด	
2560 – 2563	ผู้จัดการฝ่ายปฏิบัติการ	บริษัท พีทีที แทงค์ เทอร์มินัล จำกัด	
2560 – 2560	ผู้จัดการส่วนรักษาการ ผู้จัดการฝ่ายปฏิบัติการ	บริษัท พีทีที แทงค์ เทอร์มินัล จำกัด	

จำนวนบริษัทจดทะเบียนที่เป็นกรรมการ 1 บริษัท  
สัดส่วนการถือหุ้น (ร้อยละ) ไม่มี  
ความสัมพันธ์ทางครอบครัวระหว่างกรรมการและผู้บริหาร ไม่มี  
ประวัติการกระทำผิดกฎหมายในระยะ 10 ปี ย้อนหลัง ไม่มี

ชื่อ นามสกุล **ดร. ยุทธนา สุวรรณโชติ**  
อายุ 52 ปี  
ตำแหน่งในบริษัท กรรมการ  
วันที่ได้รับแต่งตั้งครั้งแรก 27 กุมภาพันธ์ 2566



**ประวัติการศึกษา**

- ปริญญาเอก Doctor of Philosophy, Chemistry, University of Innsbruck
- ปริญญาโท วิทยาศาสตร์มหาบัณฑิต, เคมี จุฬาลงกรณ์มหาวิทยาลัย
- ปริญญาตรี วิทยาศาสตร์บัณฑิต, เคมี จุฬาลงกรณ์มหาวิทยาลัย

**ประวัติการทำงานย้อนหลัง 5 ปี**

บริษัทจดทะเบียนในตลาดหลักทรัพย์แห่งประเทศไทย			
ช่วงเวลา	ตำแหน่ง	ชื่อหน่วยงาน	ประเภทธุรกิจ
ก.พ. 2566 – ปัจจุบัน	กรรมการ	บริษัท อินเตอร์ ฟาร์มา จำกัด (มหาชน)	พัฒนา คัดค้น และจำหน่ายผลิตภัณฑ์สุขภาพสำหรับคนและสัตว์
2565 – ปัจจุบัน	ผู้ช่วยกรรมการผู้จัดการใหญ่สถาบันนวัตกรรม	บริษัท ปตท. จำกัด (มหาชน)	ธุรกิจปิโตรเคมี
2563 – 2565	ผู้จัดการฝ่ายวิจัยผลิตภัณฑ์ปิโตรเลียมและยานยนต์	บริษัท ปตท. จำกัด (มหาชน)	ธุรกิจปิโตรเคมี
2562 – 2562	ผู้จัดการฝ่ายวิจัยผลิตภัณฑ์ปิโตรเลียมและเทคโนโลยีเชื้อเพลิงทางเลือก	บริษัท ปตท. จำกัด (มหาชน)	ธุรกิจปิโตรเคมี
2561 – 2562	ผู้จัดการฝ่ายแผนและบริหารงานวิจัยและนวัตกรรม	บริษัท ปตท. จำกัด (มหาชน)	ธุรกิจปิโตรเคมี
2559 – 2560	ผู้จัดการฝ่ายแผนและบริหารงานวิจัย	บริษัท ปตท. จำกัด (มหาชน)	ธุรกิจปิโตรเคมี
หน่วยงานหรือบริษัทที่ไม่ใช่บริษัทจดทะเบียนในตลาดหลักทรัพย์แห่งประเทศไทย			
ช่วงเวลา	ตำแหน่ง	ชื่อหน่วยงาน	ประเภทธุรกิจ
ปัจจุบัน	กรรมการ	บริษัท นูอโอโวลัส จำกัด	

จำนวนบริษัทจดทะเบียนที่เป็นกรรมการ 1 บริษัท  
สัดส่วนการถือหุ้น (ร้อยละ) ไม่มี  
ความสัมพันธ์ทางครอบครัวระหว่างกรรมการและผู้บริหาร ไม่มี  
ประวัติการกระทำผิดกฎหมายในระยะ 10 ปี ย้อนหลัง ไม่มี

ชื่อ นามสกุล **ดร. ตฤณวรรณ ธนิตนิธิพันธ์**  
 อายุ 52 ปี  
 ตำแหน่งในบริษัท กรรมการ / กรรมการสรรหาและพิจารณาค่าตอบแทน / กรรมการบริหารความเสี่ยง / ประธานคณะกรรมการบริหาร และประธานเจ้าหน้าที่บริหาร (CEO) (กรรมการผู้มีอำนาจลงนามผูกพันบริษัท)  
 วันที่ได้รับแต่งตั้งครั้งแรก 1 กุมภาพันธ์ 2557



#### ประวัติการศึกษา

- ปริญญาเอก สาขาด้านพัฒนางานองค์กร มหาวิทยาลัยธรรมศาสตร์
- ปริญญาโท บริหารธุรกิจสาขาการเงินและธนาคารระหว่างประเทศ The University of Birmingham ประเทศอังกฤษ
- ปริญญาโท บริหารธุรกิจ สาขาการตลาด จุฬาลงกรณ์มหาวิทยาลัย
- ปริญญาตรี คณะเภสัชศาสตร์บัณฑิต จุฬาลงกรณ์มหาวิทยาลัย

#### ประวัติการอบรมหลักสูตรกรรมการของสมาคมส่งเสริมสถาบันกรรมการบริษัทไทย (IOD)

- Director Certification Program (DCP) รุ่น 167/2012

#### ประวัติการอบรมอื่นๆ

- หลักสูตรวิทยาลัยป้องกันราชอาณาจักร (วปอ.) รุ่น 64
- หลักสูตรวิทยาการเกษตร ระดับสูง (วกส.) รุ่น 2
- หลักสูตรประกาศนียบัตรธรรมาภิบาลทางการแพทย์สำหรับผู้บริหารระดับสูง (ปสพ.) รุ่น 9
- หลักสูตรสถาบันวิทยาการตลาดทุน (วตท.) รุ่น 24
- หลักสูตรสถาบันวิทยาการการค้า (TEPCOT) รุ่น 9
- หลักสูตรผู้บริหารระดับสูงด้านวิทยาการพลังงาน (วพน.) รุ่น 11
- หลักสูตรสถาบันวิทยาการประกันภัยระดับสูง (วปส.) รุ่น 7
- หลักสูตรวิทยาการผู้นำไทย-จีน (วทจ.) รุ่นที่ 2
- หลักสูตรภูมิพลังแผ่นดิน รุ่นที่ 4 จุฬาลงกรณ์มหาวิทยาลัย
- หลักสูตร Director Certification Program (DCP) รุ่น 167 Thai institute of Director
- หลักสูตร Executive Development Program (EDP) รุ่น 14 สมาคมบริษัทจดทะเบียนไทย
- หลักสูตรสถาบันความคิดสร้างสรรค์เชิงธุรกิจ (ABC) รุ่น 8

#### ประวัติการทำงานย้อนหลัง 5 ปี

บริษัทจดทะเบียนในตลาดหลักทรัพย์แห่งประเทศไทย			
ช่วงเวลา	ตำแหน่ง	ชื่อหน่วยงาน	ประเภทธุรกิจ
2557 - ปัจจุบัน	กรรมการ / กรรมการสรรหาและพิจารณาค่าตอบแทน / กรรมการบริหารความเสี่ยง / ประธานคณะกรรมการบริหาร และ CEO	บริษัท อินเตอร์ ฟาร์มา จำกัด (มหาชน)	พัฒนา คิดค้น และจำหน่ายผลิตภัณฑ์สุขภาพสำหรับคนและสัตว์

หน่วยงานหรือบริษัทที่ไม่ใช่บริษัทจดทะเบียนในตลาดหลักทรัพย์แห่งประเทศไทย			
ช่วงเวลา	ตำแหน่ง	ชื่อนายงาน	ประเภทธุรกิจ
16 มกราคม 2566 - ปัจจุบัน	กรรมการอิสระและกรรมการตรวจสอบ	บริษัท พี. เอส. พี. สเปเชียลตี้ส์ จำกัด (มหาชน)	ให้บริการโซลูชันธุรกิจผลิตภัณฑ์หล่อลื่นแบบครบวงจร
พ.ย. 2565 – ปัจจุบัน	กรรมการ	บริษัท นครพัฒน์ จำกัด	โรงพยาบาล
ต.ค. 2565 – ปัจจุบัน	กรรมการ	บริษัท อินเตอร์ เวลเนส จำกัด	Holding Company
เม.ย. 2565 – ปัจจุบัน	กรรมการ	บริษัท ดรัก แคร่ จำกัด	ร้านขายยา
เม.ย. 2565 – ปัจจุบัน	กรรมการ	บริษัท อินเตอร์ ฟาร์มาซี จำกัด	Holding Company
2564 – ปัจจุบัน	กรรมการ	บริษัท อินเตอร์ฟาร์มา-ชีวิต้า จำกัด	ผลิตและจำหน่ายผลิตภัณฑ์อาหารเสริมและผลิตภัณฑ์บำรุงสุขภาพ
27 พ.ย. 63 - ปัจจุบัน	กรรมการ	บริษัท โมเดิร์น ฟาร์มา จำกัด	ผลิตและจำหน่ายผลิตภัณฑ์สุขภาพสำหรับคนและสัตว์
2561 - ปัจจุบัน	กรรมการ	บริษัท อินเตอร์ เพ็ทกรีน จำกัด	จำหน่ายอาหารสัตว์เลี้ยง
2557 - ปัจจุบัน	กรรมการ และประธานเจ้าหน้าที่บริหาร	บริษัท อินเตอร์ เวกต้า จำกัด	จำหน่ายผลิตภัณฑ์ยาและอาหารสุขภาพสำหรับสัตว์

จำนวนบริษัทจดทะเบียนที่เป็นกรรมการ 1 บริษัท

สัดส่วนการถือหุ้น (ร้อยละ) 29.83

ความสัมพันธ์ทางครอบครัวระหว่างกรรมการและผู้บริหาร ไม่มี

ประวัติการกระทำผิดกฎหมายในระยะ 10 ปี ย้อนหลัง ไม่มี

ชื่อ นามสกุล                      นางณัฐรินทร์ พลพิชน์

อายุ                                      48 ปี

ตำแหน่งในบริษัท                  กรรมการ / กรรมการบริหารความเสี่ยง  
กรรมการบริหาร และ  
ผู้อำนวยการฝ่ายบัญชีและการเงิน (CFO)  
(กรรมการผู้มีอำนาจลงนามผูกพันบริษัท)

วันที่ได้รับแต่งตั้งครั้งแรก      20 กรกฎาคม 2565



#### ประวัติการศึกษา

- ปริญญาโท พานิชศาสตร์และการบัญชี มหาวิทยาลัยธรรมศาสตร์
- ปริญญาตรี พานิชศาสตร์และการบัญชี จุฬาลงกรณ์มหาวิทยาลัย

#### ประวัติการอบรมหลักสูตรกรรมการของสมาคมส่งเสริมสถาบันกรรมการบริษัทไทย (IOD)

- ประกาศนียบัตรหลักสูตร Director Accreditation Program (DAP) รุ่น 199/2022

#### ประวัติการอบรมอื่นๆ

- หลักสูตร Orientation Course - CFO Focus on Financial Reporting

#### ประวัติการทำงานย้อนหลัง 5 ปี

บริษัทจดทะเบียนในตลาดหลักทรัพย์แห่งประเทศไทย			
ช่วงเวลา	ตำแหน่ง	ชื่อหน่วยงาน	ประเภทธุรกิจ
ส.ค. 2565 - ปัจจุบัน	กรรมการ / กรรมการบริหารความเสี่ยง/ กรรมการบริหาร และ CFO	บริษัท อินเตอร์ ฟาร์มา จำกัด (มหาชน)	พัฒนา คิดค้น และจำหน่ายผลิตภัณฑ์สุขภาพสำหรับคนและสัตว์
ก.ค. 2565 - ปัจจุบัน	กรรมการ และ CFO	บริษัท อินเตอร์ ฟาร์มา จำกัด (มหาชน)	พัฒนา คิดค้น และจำหน่ายผลิตภัณฑ์สุขภาพสำหรับคนและสัตว์
มี.ค. 2565 – มี.ย. 2565	Finance Manager	บริษัท อินเตอร์ ฟาร์มา จำกัด (มหาชน)	พัฒนา คิดค้น และจำหน่ายผลิตภัณฑ์สุขภาพสำหรับคนและสัตว์
2557 - 2559	Senior Financial Planning & Analysis Manager	บมจ. โทเทิล แอ็คเซ็ส คอมมูนิเคชั่น (DTAC)	
หน่วยงานหรือบริษัทที่ไม่ใช่บริษัทจดทะเบียนในตลาดหลักทรัพย์แห่งประเทศไทย			
ช่วงเวลา	ตำแหน่ง	ชื่อหน่วยงาน	ประเภทธุรกิจ
2560 - 2564	Senior Business Controller	Central Marketing Group (CMG)	

จำนวนบริษัทจดทะเบียนที่เป็นกรรมการ                      1 บริษัท

สัดส่วนการถือหุ้น (ร้อยละ)                                      ไม่มี

ความสัมพันธ์ทางครอบครัวระหว่างกรรมการและผู้บริหาร                      ไม่มี

ประวัติการกระทำผิดกฎหมายในระยะ 10 ปี ย้อนหลัง                      ไม่มี

ชื่อ นามสกุล นางสาวนภาภรณ์ เดชอักษร  
อายุ 47 ปี  
ตำแหน่งในบริษัท กรรมการ / กรรมการบริหารความเสี่ยง /  
กรรมการบริหาร และ  
ผู้อำนวยการฝ่ายปฏิบัติการ  
(กรรมการผู้มีอำนาจลงนามผูกพันบริษัท)  
วันที่ได้รับแต่งตั้งครั้งแรก 14 มิถุนายน 2560



**ประวัติการศึกษา**

- ปริญญาตรี บริหารธุรกิจ มหาวิทยาลัยหอการค้าไทย

**ประวัติการอบรมหลักสูตรกรรมการของสมาคมส่งเสริมสถาบันกรรมการบริษัทไทย (IOD)**

- Director Accreditation Program (DAP) รุ่น 152/2018

**ประวัติการทำงานย้อนหลัง 5 ปี**

บริษัทจดทะเบียนในตลาดหลักทรัพย์แห่งประเทศไทย			
ช่วงเวลา	ตำแหน่ง	ชื่อหน่วยงาน	ประเภทธุรกิจ
พ.ศ. 2562 - ปัจจุบัน	กรรมการ / กรรมการบริหารความเสี่ยง / กรรมการบริหาร และ ผู้อำนวยการฝ่ายปฏิบัติการ	บริษัท อินเตอร์ ฟาร์มา จำกัด (มหาชน)	พัฒนา คัดค้น และจำหน่าย ผลิตภัณฑ์สุขภาพสำหรับคน และสัตว์
หน่วยงานหรือบริษัทที่ไม่ใช่บริษัทจดทะเบียนในตลาดหลักทรัพย์แห่งประเทศไทย			
ช่วงเวลา	ตำแหน่ง	ชื่อหน่วยงาน	ประเภทธุรกิจ
2559 – พ.ศ. 2562	เลขาธุรการและผู้จัดการฝ่าย ปฏิบัติการ	บริษัท อินเตอร์ ฟาร์มา จำกัด	พัฒนา คัดค้น และจำหน่าย ผลิตภัณฑ์สุขภาพสำหรับคน และสัตว์

จำนวนบริษัทจดทะเบียนที่เป็นกรรมการ 1 บริษัท  
สัดส่วนการถือหุ้น (ร้อยละ) 0.00004  
ความสัมพันธ์ทางครอบครัวระหว่างกรรมการและผู้บริหาร ไม่มี  
ประวัติการกระทำผิดกฎหมายในระยะ 10 ปี ย้อนหลัง ไม่มี

ชื่อ นามสกุล นางอภิสมน โพธิ์ศรี  
อายุ 52 ปี  
ตำแหน่งในบริษัท กรรมการ กรรมการบริหาร และ  
ผู้อำนวยการฝ่ายทรัพยากรบุคคล  
วันที่ได้รับแต่งตั้งครั้งแรก 20 กรกฎาคม 2565



#### ประวัติการศึกษา

- ปริญญาตรี สาขา BBA in Computer Information Systems, Baruch College, The City University of New York

#### ประวัติการอบรมหลักสูตรกรรมการของสมาคมส่งเสริมสถาบันกรรมการบริษัทไทย (IOD)

- ประกาศนียบัตรหลักสูตร Director Accreditation Program (DAP) รุ่น 199/2022

#### ประวัติการทำงานย้อนหลัง 5 ปี

บริษัทจดทะเบียนในตลาดหลักทรัพย์แห่งประเทศไทย			
ช่วงเวลา	ตำแหน่ง	ชื่อหน่วยงาน	ประเภทธุรกิจ
ก.ค. 2565 - ปัจจุบัน	กรรมการ/ กรรมการบริหาร และ ผู้อำนวยการฝ่าย ทรัพยากรบุคคล	บริษัท อินเทอร์เน็ต ฟาร์ม จำกัด (มหาชน)	พัฒนา คัดค้น และจำหน่าย ผลิตภัณฑ์สุขภาพสำหรับคน และสัตว์
ก.ค. 2563 - ปัจจุบัน	กรรมการบริหาร และ ผู้อำนวยการฝ่าย ทรัพยากรบุคคล	บริษัท อินเทอร์เน็ต ฟาร์ม จำกัด (มหาชน)	พัฒนา คัดค้น และจำหน่าย ผลิตภัณฑ์สุขภาพสำหรับคน และสัตว์
หน่วยงานหรือบริษัทที่ไม่ใช่บริษัทจดทะเบียนในตลาดหลักทรัพย์แห่งประเทศไทย			
ช่วงเวลา	ตำแหน่ง	ชื่อหน่วยงาน	ประเภทธุรกิจ
พ.ย. 2565 - ปัจจุบัน	กรรมการ	บริษัท โมเดิร์น ฟาร์ม จำกัด	ผลิตและจำหน่ายผลิตภัณฑ์ สุขภาพสำหรับคนและสัตว์
เม.ย. 2565 - ปัจจุบัน	กรรมการ	บริษัท ดรีก แคร จำกัด	ร้านขายยา
เม.ย. 2565 - ปัจจุบัน	กรรมการ	บริษัท อินเทอร์เน็ต ฟาร์ม จำกัด	Holding Company
ปัจจุบัน	กรรมการ	บริษัท ดิจิทัลวิ้ง จำกัด	
ก.พ. 2558 - ก.พ. 2563	Executive Assistant & Communication Manager	Boehringer Ingelheim Co., Ltd.	จำหน่ายเวชภัณฑ์สำหรับคน และสัตว์

จำนวนบริษัทจดทะเบียนที่เป็นกรรมการ 1 บริษัท  
สัดส่วนการถือหุ้น (ร้อยละ) 0.00004  
ความสัมพันธ์ทางครอบครัวระหว่างกรรมการและผู้บริหาร ไม่มี  
ประวัติการกระทำผิดกฎหมายในระยะ 10 ปี ย้อนหลัง ไม่มี

ชื่อ นามสกุล

นางสาวชนกนุช มีหวัง

อายุ

50 ปี

ตำแหน่งในบริษัท

เลขานุการบริษัท

วันที่ได้รับแต่งตั้งครั้งแรก

9 พฤศจิกายน 2564

ประวัติการศึกษา

- ปริญญาตรี คณะเศรษฐศาสตร์ สาขาเศรษฐศาสตร์การเงิน มหาวิทยาลัยรามคำแหง

ประวัติการอบรม

- ประกาศนียบัตรหลักสูตร Company Secretary Program (CSP) รุ่น 101/2019 ของสมาคมส่งเสริมสถาบันกรรมการบริษัทไทย (IOD)

ประวัติการทำงานย้อนหลัง 5 ปี

บริษัทจดทะเบียนในตลาดหลักทรัพย์แห่งประเทศไทย			
ช่วงเวลา	ตำแหน่ง	ชื่อหน่วยงาน	ประเภทธุรกิจ
พ.ย. 2564 - ปัจจุบัน	เลขานุการบริษัท/ เลขานุการคณะกรรมการบริษัท / เลขานุการคณะกรรมการตรวจสอบ และเลขานุการคณะกรรมการ บรรษัทภิบาลและการพัฒนาความ ยั่งยืน	บริษัท อินเตอร์ ฟาร์มา จำกัด (มหาชน)	ธุรกิจพัฒนา คัดค้น และจำหน่ายผลิตภัณฑ์ สุขภาพสำหรับคนและ สัตว์
2562 – พ.ค. 2564	เลขานุการบริษัทและเลขานุการ คณะกรรมการบริษัท	บริษัท โซมิส แอสเสท จำกัด (มหาชน)	พัฒนาอสังหาริมทรัพย์

สัดส่วนการถือหุ้น (ร้อยละ)

0.0008

ความสัมพันธ์ทางครอบครัวระหว่างกรรมการและผู้บริหาร

ไม่มี

ประวัติการกระทำผิดกฎหมายในระยะ 10 ปี ย้อนหลัง

ไม่มี

หน้าที่ความรับผิดชอบของเลขานุการบริษัท

- ปฏิบัติหน้าที่ด้วยความรับผิดชอบ ความระมัดระวัง และความซื่อสัตย์สุจริต เป็นไปตามกฎหมาย และกฎระเบียบอื่นที่เกี่ยวข้อง
- ปฏิบัติหน้าที่จัดการประชุมคณะกรรมการบริษัทและประชุมผู้ถือหุ้นให้เป็นไปตามข้อบังคับของบริษัท
- ทำหน้าที่กำกับดูแลให้บริษัท และคณะกรรมการให้มีการปฏิบัติที่สอดคล้อง และเป็นไปตามกฎหมาย ข้อบังคับที่เกี่ยวข้องตลอดจนมติที่ประชุมคณะกรรมการ/ ผู้ถือหุ้น และหลักการกำกับดูแลกิจการที่ดี
- สนับสนุนการจัดให้กรรมการ ผู้บริหารได้รับความรู้และเข้าอบรมหลักสูตรต่างๆ ที่เกี่ยวข้องกับการปฏิบัติหน้าที่กรรมการและกรรมการเฉพาะเรื่อง
- จัดอบรม/ปฐมนิเทศตลอดจนให้ข้อมูลที่จำเป็นต่อการปฏิบัติหน้าที่แก่กรรมการปัจจุบันและที่ได้รับแต่งตั้งใหม่
- ให้คำแนะนำเกี่ยวกับข้อกำหนดกฎเกณฑ์ต่างๆ ที่คณะกรรมการบริษัทและผู้บริหารควรรับทราบ
- ทำหน้าที่จัดทำ และจัดเก็บรักษาเอกสารสำคัญของบริษัทได้แก่ ทะเบียนกรรมการ หนังสือนัดประชุม และรายงานการประชุมคณะกรรมการบริษัทและผู้ถือหุ้น รายงานประจำปี รายงานการมีส่วนได้เสียของกรรมการและผู้บริหาร
- ติดต่อประสานงานกับหน่วยงานที่กำกับดูแล เช่น สำนักงานตลาดหลักทรัพย์ฯ และดูแลการเปิดเผยข้อมูลและรายงานสารสนเทศต่อหน่วยงานที่กำกับดูแล ให้ถูกต้องครบถ้วนตามกฎเกณฑ์ของหน่วยงานที่กำกับดูแล

### ผู้รับผิดชอบสูงสุดฝ่ายการเงินและบัญชี และผู้ควบคุมดูแลการทำบัญชีของบริษัท

บริษัทได้แต่งตั้ง นางณัฐรินทร์ พลพีชน์ เป็นผู้รับผิดชอบสูงสุดฝ่ายบัญชีและการเงิน ตั้งแต่วันที่ 1 กรกฎาคม 2565 ซึ่งเป็นผู้มีคุณสมบัติครบถ้วนตามที่สำนักงาน ก.ล.ต. กำหนด ปัจจุบัน นางณัฐรินทร์ พลพีชน์ ดำรงตำแหน่ง กรรมการ กรรมการบริหารความเสี่ยง กรรมการบริหาร และผู้อำนวยการฝ่ายบัญชีและการเงิน

และบริษัทได้แต่งตั้ง นางสาวนาฏยา นวลคล้าย ตำแหน่ง ผู้จัดการฝ่ายบัญชี ให้เป็นผู้ควบคุมดูแลการทำบัญชีของบริษัท (สมุห์บัญชี) แต่งตั้งวันที่ 1 มิถุนายน 2564 ซึ่งเป็นผู้มีคุณสมบัติครบถ้วนตามที่สำนักงาน ก.ล.ต. กำหนด

### รายละเอียดเกี่ยวกับผู้ควบคุมดูแลการทำบัญชี

ชื่อ – นามสกุล	นางสาวนาฏยา นวลคล้าย
อายุ	36 ปี
ตำแหน่ง	สมุห์บัญชี / ผู้จัดการฝ่ายบัญชี
วันที่ได้รับแต่งตั้งครั้งแรก	1 มิถุนายน 2564
วุฒิการศึกษา	

- ปริญญาโท คณะบริหารธุรกิจ/มหาบัณฑิตสำหรับผู้บริหาร มหาวิทยาลัยรามคำแหง
- ปริญญาตรี บัญชีบัณฑิต มหาวิทยาลัยรังสิต

### ประวัติการฝึกอบรม

- Keypoint ที่ผู้ทำบัญชีต้องทราบในการจัดทำบัญชีและรายงานผู้สอบบัญชี
- เทคนิคการเขียนรายงานประกอบการรายเดือน รายไตรมาส เพื่อนำเสนอให้น่าสนใจและนำไปใช้งานอย่างมีประสิทธิภาพ Monthly and Quarterly Reports
- แนวโน้มทิศทางการทำ M&A ประเด็นสำคัญที่ต้องพิจารณาและกลยุทธ์การทำ M&A
- วิเคราะห์ความเสี่ยงที่จะถูกตรวจสอบเรื่องการกำหนดราคาโอน Transfer Pricing
- ประเด็นที่ควรทราบของ TFRs for PAEs ที่ต้องใช้ และการเปลี่ยนแปลงในปี 2564
- Tax Consideration for outbound investment ก้าวทัน เข้าใจ และปรับตัวต่อมาตรการภาษีอากรระหว่างประเทศไปกับ BEPS 2.0 เพื่อการวางโครงสร้างการลงทุนในต่างประเทศที่เหมาะสม

### ประสบการณ์การทำงาน (ย้อนหลัง 5 ปี)

บริษัทจดทะเบียนในตลาดหลักทรัพย์แห่งประเทศไทย			
ช่วงเวลา	ตำแหน่ง	ชื่อหน่วยงาน	ประเภทธุรกิจ
2564 - ปัจจุบัน	สมุห์บัญชี	บมจ. อินเทอร์เน็ต ฟาร์ม	พัฒนา คัดค้น และจำหน่ายผลิตภัณฑ์สุขภาพสำหรับคนและสัตว์
2561-2564	พนักงานบัญชีอาวุโส	บมจ. ศิรกร	ผลิตผลิตภัณฑ์คอนกรีต/รับเหมาก่อสร้าง
หน่วยงาน หรือ บริษัทที่ไม่ใช่บริษัทจดทะเบียนในตลาดหลักทรัพย์แห่งประเทศไทย			
ช่วงเวลา	ตำแหน่ง	ชื่อหน่วยงาน	ประเภทธุรกิจ
2559-2561	หัวหน้าสายงานตรวจสอบ	บจก. ดีไอเอ อินเตอร์เนชั่นแนล	ตรวจสอบบัญชี

สัดส่วนการถือหุ้น (ร้อยละ)	ไม่มี
ความสัมพันธ์ทางครอบครัวระหว่างกรรมการและผู้บริหาร	ไม่มี
ประวัติการกระทำผิดกฎหมายในระยะ 10 ปี ย้อนหลัง	ไม่มี

3. ข้อมูลการดำรงตำแหน่งของกรรมการและผู้บริหารในบริษัทที่เกี่ยวข้อง

รายชื่อบริษัท	รายชื่อกรรมการ									
	1. ศ. ศลิมาเกียรติคุณ นพ. อดุม ษนิกร	2. ศ. ดร. ศันสนีย์ ไซโยจน์	3. นายทำนุ สีสอน	4. ดร. เปาว์ ศรีประเสริฐสูง	5. ดร. ตฤณวรรณ รมิตมิตรพันธ์	6. นางสาวนภาพร เดชอักษร	7. นางนัฐรินทร์ พลพิชัย	8. นางอภิรักษ์ โพธิ์ศรี	9. ดร. ณัฐ อธิวิวัฒน์	10. ดร. ยุทธนา สุวรรณโชติ
1. บมจ. อินเตอร์ ฟาร์มา	X	/	/	/	/, //	/, //	/, //	//	/	/
<b>บริษัทย่อย</b>										
2. บจก. อินเตอร์ เวทต้า					/					
3. บจก. อินเตอร์ เพ็กกรีน					/					
4. บจก. โมเดิร์น ฟาร์มา					/			/		
5. บจก. อินเตอร์ฟาร์มา-ชีวิต้า					/					
6. บจก. อินเตอร์ ฟาร์มาชี					/			/		
7. บจก. ดรีก แคร่					/			/		
8. บจก. อินเตอร์ เวลเนส					/					
9. บจก. นครพัฒน์					/					
<b>บริษัทที่เกี่ยวข้องกัน</b>										
10. บจก. สยามไบโอไซเอนซ์		/								
11. บมจ. เอส แอนด์ พี ซินดิเคท			//							
12. บมจ. ฟรีชีส ชีฟปิ้ง			/							
13. บจก. เรือด่วนเจ้าพระยา			/							
14. บมจ. ธนาคารกรุงเทพ				//						
15. บจก. มิตรเทคนิคัล คอนซัลแต้นส์				/						
16. บจก. คลินิกเซอร์				/						
17. บจก. อินโนสเปซ				/						
18. บมจ. ปตท.									//	//
19. บจก. อินโนบิก (เอเซีย)									//	
20. บจก. นูออโว ฟลัส										/
21. บมจ. พี. เอส. พี. สเปเชียลตี้ส์					/					
22. บจก. ดิจิทัลฟิว								/		

หมายเหตุ X = ประธานกรรมการ / = กรรมการ // = ผู้บริหาร

## เอกสารแบบ 2

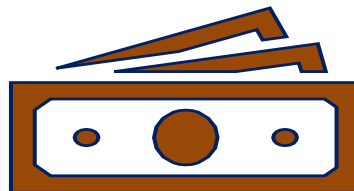

รายละเอียดเกี่ยวกับกรรมการของบริษัทย่อยและบริษัทร่วม

**รายละเอียดเกี่ยวกับกรรมการของบริษัทย่อยและบริษัทร่วม**

รายชื่อกรรมการ	รายชื่อบริษัทย่อยและบริษัทร่วม							
	บจก. อินเตอร์ เวทต้า	บจก. อินเตอร์ เพ็กกรีน	บจก. โมเดิร์น ฟาร์มา	บจก. อินเตอร์ ฟาร์มา-ชีวิต้า	บจก. อินเตอร์ ฟาร์มาซี	บจก. อินเตอร์ เวลเนส	บจก. ดรัก แคร์	บจก. นครพัฒน์
1. ดร. ตฤณวรรณ ธนินิธิพันธ์	/	/	/	/	/	/	/	/
2. นายอรรถพล นิมโรธรม	/							
3. นางสาวหทัยกาญจน์ จิรพิทักษ์กุล	/	/		/	/	/	/	
4. นางสาวสุภาภรณ์ ฤกษ์พิทักษ์พานิช		/	/			/		/
5. นางสาววรัญธิดา อัสสานุพงศ์		/						
6. นายบัณฑิต พิเชษฐพงศ์		/						
7. นางอภรณ์มณ โพรศรี			/		/		/	
8. นางสาวชุติมา อัครปยุตกุล				/				
9. นายธีรพงศ์ จินศิริ				/				
10. นายธัญญวัฒน์ เกษมสุวรรณ				/				
11. นายพรชัย สีสานิพนธ์								/

หมายเหตุ / = กรรมการ

## เอกสารแบบ 3



รายละเอียดเกี่ยวกับหัวหน้างานตรวจสอบภายใน

## รายละเอียดเกี่ยวกับหัวหน้างานตรวจสอบภายใน

บริษัทได้แต่งตั้งบริษัท เอ.เอ็ม.ที. โซลูชั่น จำกัด (“เอเอ็มที”) เป็นผู้ให้บริการตรวจสอบภายใน และเอเอ็มที ได้มอบหมายให้นายสุพจน์ ปานน้อย เป็นหัวหน้างานตรวจสอบภายในประจำปี 2565 โดยมีรายละเอียดดังนี้

ชื่อ-สกุล ตำแหน่ง	อายุ (ปี)	คุณวุฒิทางการศึกษา / ประสบการณ์	ประสบการณ์ทำงาน			
			ช่วงเวลา	ตำแหน่ง	ชื่อหน่วยงาน/บริษัท	ประเภทธุรกิจ
นายสุพจน์ ปานน้อย	41	• ปริญญาโท สาขาบริหารธุรกิจ (MBA) มหาวิทยาลัยรามคำแหง	2558 – ปัจจุบัน	กรรมการผู้จัดการ	บจก. สำนักงาน เอ.เอ็ม.ที. โซลูชั่น	ให้บริการด้านตรวจสอบภายใน
		• ปริญญาตรี สาขาตรวจสอบบัญชี (Audit) มหาวิทยาลัยราชภัฏวชิรเวศน์	2553 – ปัจจุบัน	กรรมการบริษัท	บจก. สำนักงาน เอ.เอ็ม.ที. ออดิท กรุ๊ป	ให้บริการด้านตรวจสอบบัญชี
		• Mini Master of Business Economics (MBE) จุฬาลงกรณ์มหาวิทยาลัย	2562 - ปัจจุบัน	กรรมการตรวจสอบ	มหาวิทยาลัยราชภัฏวชิร รัตนโกสินทร์	บริการด้านการศึกษา
		• ผู้ตรวจสอบบัญชีรับอนุญาต Certified Public Accountant (CPA)	2560 - ปัจจุบัน	กรรมการตรวจสอบ	บมจ. ชัยวัฒนา แทนเนอรี่ กรุ๊ป	ธุรกิจผลิตหนังและโรงไฟฟ้า
		• ผู้ตรวจสอบภายใน Certified Professional Internal Audit of Thailand (CPIAT)	2552 – 2553	ผู้จัดการฝ่าย ตรวจสอบ	บจก. เอ เอ ซี ออดิท เฟิร์ม	ให้บริการด้านตรวจสอบบัญชี
		• ผู้ตรวจสอบบัญชี ภาษีอากร Certified Public Tax Accountant (CPT A)	2547 - 2552	หัวหน้างานตรวจสอบ	บจก. สำนักงาน เอ เอ็ม ซี	ให้บริการด้านตรวจสอบบัญชี
		• ผู้ตรวจสอบบัญชี สหกรณ์ Cooperative Auditor				
		• นักบัญชีวิชาชีพอาเซียน ASEAN Chartered Professional Accountant (ASEAN CPA)				

ชื่อ-สกุล ตำแหน่ง	อายุ (ปี)	คุณวุฒิทางการศึกษา / ประวัติอบรม	ประสบการณ์ทำงาน			
			ช่วงเวลา	ตำแหน่ง	ชื่อหน่วยงาน/บริษัท	ประเภทธุรกิจ
		<ul style="list-style-type: none"> <li>ใบอนุญาตผู้บังคับหลักประกัน ตามพระราชบัญญัติหลักประกันทางธุรกิจ (DBD)</li> </ul> <p><u>ประวัติอบรม</u></p> <ul style="list-style-type: none"> <li>Directors Accreditation Program (DAP) สมาคมส่งเสริมสถาบันกรรมการบริษัทไทย (IOD) Class 119/2558</li> <li>Advanced Audit Committee Program (AACP) สมาคมส่งเสริมสถาบันกรรมการบริษัทไทย (IOD) Class 27/2560</li> <li>Orientation Course - CFO focus on financial reporting รุ่นที่ 3 Understand Each TFRS Update โดย สภาวิชาชีพบัญชี</li> <li>CAC SME Certification ผู้สอบอิสระในการตรวจประเมินเอกสารอ้างอิงของกลุ่มธุรกิจขนาดกลางและขนาดเล็ก</li> <li>Smart Professional Entrepreneur (SPE) กรมพัฒนาธุรกิจการค้า กระทรวงพาณิชย์ (DBD) Class 2/2558</li> </ul>				

## เอกสารแบบ 4



ทรัพย์สินที่ใช้ในการประกอบธุรกิจและรายละเอียดเกี่ยวกับ  
รายการประเมินราคาทรัพย์สิน

ทรัพย์สินที่ใช้ในการประกอบธุรกิจและรายละเอียดเกี่ยวกับรายการประเมินราคาทรัพย์สิน

-ไม่มี-

## เอกสารแบบ 5



นโยบายและแนวปฏิบัติการกำกับดูแลกิจการ และจรรยาบรรณธุรกิจ

## **นโยบายและแนวปฏิบัติการทำกับดูละเลกิจการ และจรรยาบรรณธุรกิจ**

บริษัท อินเตอร์ ฟาร์มา จำกัด (มหาชน) (“บริษัท”) ได้จัดทำนโยบายการทำกับดูละเลกิจการที่ดี เพื่อให้คณะกรรมการบริษัท ผู้บริหาร และพนักงานทุกคนยึดถือเป็นแนวทางในการปฏิบัติงาน เพื่อส่งเสริมให้บริษัทมีการดำเนินธุรกิจตามหลักการทำกับดูละเลกิจการที่ดี มีคุณธรรม ซื่อสัตย์สุจริต มีความโปร่งใส และตรวจสอบได้

และจัดทำจรรยาบรรณธุรกิจของบริษัท เพื่อให้คณะกรรมการ ผู้บริหาร และพนักงานของบริษัททุกคนได้รับทราบ และถือเป็นหลักปฏิบัติในการดำเนินงาน

รายละเอียดของนโยบายการทำกับดูละเลกิจการที่ดีและจรรยาบรรณธุรกิจของบริษัท ปรากฏอยู่บนเว็บไซต์ของ บริษัท [www.interpharma.co.th/](http://www.interpharma.co.th/) นักลงทุนสัมพันธ์/ การทำกับดูละเลกิจการที่ดี

กฎบัตรของคณะกรรมการบริษัท ([รายงานไว้ภายใต้ส่วนที่ 2 หัวข้อ โครงสร้างการจัดการ/ข้อมูลคณะกรรมการ](#))

กฎบัตรของคณะกรรมการชุดย่อย ประกอบด้วย คณะกรรมการตรวจสอบ/ คณะกรรมการสรรหาและพิจารณาค่าตอบแทน/ คณะกรรมการบริหารความเสี่ยง/ คณะกรรมการบรรษัทภิบาลและการพัฒนาความยั่งยืน ([รายงานไว้ภายใต้ส่วนที่ 2 หัวข้อ โครงสร้างการจัดการ/ข้อมูลคณะกรรมการชุดย่อย](#))

## เอกสารแนบ 6



รายงานของคณะกรรมการตรวจสอบ

## รายงานของคณะกรรมการตรวจสอบ

คณะกรรมการตรวจสอบของบริษัท ประกอบด้วยกรรมการที่เป็นอิสระ จำนวน 3 ท่าน ได้แก่ นายกำร ศิลาอ่อน เป็นประธานกรรมการตรวจสอบ ศ.ดร. ศันสนีย์ ไซโรจน์ และ ดร. เปาว์ ศรีประเสริฐสูง เป็นกรรมการตรวจสอบ ในปี 2565 คณะกรรมการตรวจสอบได้ปฏิบัติหน้าที่อย่างเป็นอิสระตามที่ได้รับมอบหมายและตามขอบเขตหน้าที่ที่ระบุไว้ในกฎบัตรคณะกรรมการตรวจสอบ ซึ่งมีการทบทวนให้สอดคล้องกับสถานการณ์ปัจจุบัน และอนุมัติโดยคณะกรรมการบริษัทเป็นประจำทุกปี

และในปี 2565 บริษัทได้จัดให้มีจัดประชุมคณะกรรมการตรวจสอบจำนวน 4 ครั้ง และกรรมการตรวจสอบทุกท่านได้เข้าร่วมการประชุมทุกครั้ง ซึ่งสามารถสรุปสาระสำคัญในการปฏิบัติหน้าที่ในรอบปี 2565 ดังนี้

### การสอบทานงบการเงิน

คณะกรรมการตรวจสอบได้สอบทานงบการเงินรายไตรมาสและงบการเงินประจำปี 2565 รวมถึงรายการระหว่างกัน รายการที่อาจมีความขัดแย้งทางผลประโยชน์ร่วมกับฝ่ายบริหารและผู้ตรวจสอบภายใน และได้เชิญผู้สอบบัญชีเข้าร่วมประชุมทุกครั้งที่มีการพิจารณางบการเงิน โดยได้สอบถามและรับฟังคำชี้แจงจากผู้บริหารรายงานบัญชีและการเงินและผู้สอบบัญชีในเรื่องความถูกต้องครบถ้วนของงบการเงินของบริษัทและงบการเงินรวม และความเพียงพอในการเปิดเผยข้อมูลและหมายเหตุประกอบงบการเงินของบริษัทและความมีอิสระของผู้สอบบัญชี ซึ่งคณะกรรมการตรวจสอบมีความเห็นสอดคล้องกับผู้สอบบัญชีว่ารายงานการเงินดังกล่าวมีความถูกต้องตามที่ควรในสาระสำคัญ เชื่อถือได้ตามมาตรฐานการบัญชีที่รับรองทั่วไป โดยนำเสนอผ่านคณะกรรมการบริษัทเพื่อพิจารณารับทราบทุกครั้ง

### การสอบทานข้อมูลการดำเนินงานและระบบการควบคุมภายใน

คณะกรรมการตรวจสอบได้สอบทานระบบการควบคุมภายในจากการรายงานของผู้ตรวจสอบภายในทุกไตรมาส โดยพิจารณาในเรื่องการดำเนินงาน การใช้ทรัพยากร การดูแลทรัพย์สิน การป้องกันหรือลดความผิดพลาด ความเสียหาย หรือการทุจริต ความเชื่อถือได้ของรายงานทางการเงิน การปฏิบัติตามกฎหมาย ระเบียบ ข้อบังคับ ซึ่งไม่พบข้อบกพร่องที่เป็นสาระสำคัญ อีกทั้งยังได้ติดตามผลการสอบทานของผู้สอบบัญชีของบริษัท ซึ่งได้ให้ความเห็นสอดคล้องกันว่าไม่พบประเด็นปัญหาหรือข้อบกพร่องที่เป็นสาระสำคัญ และมั่นใจได้ว่าการปฏิบัติงานของทุกหน่วยงานของบริษัทเป็นไปอย่างมีประสิทธิภาพ โดยมีผู้ตรวจสอบภายในทำหน้าที่ในการตรวจสอบความถูกต้องเหมาะสมอย่างเป็นอิสระและรายงานตรงต่อคณะกรรมการตรวจสอบตามแผนงานการตรวจสอบที่ได้รับอนุมัติซึ่งครอบคลุมระบบงานที่สำคัญของบริษัท

### การสอบทานการปฏิบัติงานตามกฎหมาย ระเบียบ และข้อบังคับ

คณะกรรมการตรวจสอบได้ร่วมประชุมกับฝ่ายตรวจสอบภายในและฝ่ายบริหารที่เกี่ยวข้อง พบว่าหน่วยงานที่ได้รับการตรวจสอบได้ปฏิบัติตามข้อกำหนดกฎหมายและข้อบังคับที่กำหนดไว้ ตลอดจนได้พิจารณาถึงการเปลี่ยนแปลงกฎหมาย มาตรฐานการบัญชี และเรื่องอื่นๆ ที่เกี่ยวข้องกับบริษัท ในแต่ละไตรมาสจากผู้สอบบัญชีภายนอกด้วย เพื่อให้ได้มีการศึกษาและทำความเข้าใจก่อนนำมาใช้ในกิจการเพื่อให้ข้อมูลมีความถูกต้อง และสอดคล้องกับกฎหมายและข้อบังคับที่เปลี่ยนแปลงไป

### การสอบทานรายการที่เกี่ยวข้องกันหรือรายการที่อาจก่อให้เกิดความขัดแย้งทางผลประโยชน์

คณะกรรมการตรวจสอบได้สอบทานความเหมาะสมและความเพียงพอในการทำรายการระหว่างกัน รวมถึงรายการที่เกี่ยวข้องกันที่อาจก่อให้เกิดความขัดแย้งทางผลประโยชน์ พบว่า ในรอบปี 2565 การตกลงเข้าทำรายการระหว่างกันของบริษัทมีลักษณะที่เป็นธุรกรรมการค้าปกติ มีความสมเหตุสมผล และเป็นประโยชน์สูงสุดต่อการดำเนินธุรกิจของบริษัท มีความโปร่งใส และมีการเปิดเผยข้อมูลอย่างถูกต้องและครบถ้วน

### การสอบทานการกำกับดูแลกิจการที่ดี

คณะกรรมการตรวจสอบได้สอบทานการปฏิบัติงานของบริษัทให้เป็นไปตามกฎหมายว่าด้วยหลักทรัพย์และตลาดหลักทรัพย์ กฎระเบียบของสำนักงานคณะกรรมการกำกับหลักทรัพย์และตลาดหลักทรัพย์ ข้อกำหนดของตลาดหลักทรัพย์แห่งประเทศไทย และกฎหมายอื่นๆ ที่เกี่ยวข้องกับการดำเนินธุรกิจของบริษัท ซึ่งพบว่าบริษัทได้ปฏิบัติตามกฎหมายและข้อกำหนดต่างๆ ที่เกี่ยวข้องอย่างถูกต้องเหมาะสม รวมถึงส่งเสริมและสนับสนุนให้ผู้บริหารและพนักงานทุกคนปฏิบัติ ตามนโยบายดังกล่าว เพื่อให้การดำเนินธุรกิจของบริษัทเป็นไปอย่างมีประสิทธิภาพมากขึ้น

### การพิจารณาเสนอแต่งตั้งผู้สอบบัญชีและค่าสอบบัญชีประจำปี 2566

คณะกรรมการตรวจสอบพิจารณาผลการปฏิบัติงานในปีที่ผ่านมาของผู้สอบบัญชี โดยคำนึงถึงความน่าเชื่อถือ ความเป็นอิสระของผู้สอบบัญชี ความรู้ ความสามารถในการให้บริการ และการให้คำปรึกษาในมาตรฐานการบัญชี การสอบบัญชี และรับรองงบการเงินได้ทันเวลา คณะกรรมการตรวจสอบเสนอให้คณะกรรมการบริษัทพิจารณา เสนอขออนุมัติจากที่ประชุมสามัญผู้ถือหุ้นแต่งตั้งบริษัท สำนักงาน อีวาย จำกัด เป็นผู้สอบบัญชีของบริษัทประจำปี 2566

ทั้งนี้ สามารถสรุปได้ว่าคณะกรรมการตรวจสอบได้ปฏิบัติตามหน้าที่และความรับผิดชอบที่ได้ระบุไว้ในกฎบัตรของคณะกรรมการตรวจสอบ โดยใช้ความรู้ความสามารถ ความระมัดระวัง ความรอบคอบ และมีความเป็นอิสระอย่างเพียงพอ ตลอดจนได้ให้ความเห็นและข้อเสนอแนะ เพื่อประโยชน์ต่อผู้มีส่วนได้ส่วนเสียอย่างเท่าเทียมกัน คณะกรรมการตรวจสอบมีความเห็นว่า งบการเงินของบริษัทมีความถูกต้อง เชื่อถือได้ สอดคล้องตามมาตรฐานการบัญชีที่รับรองทั่วไป รวมถึง มีระบบการกำกับดูแลกิจการที่ดี มีระบบการบริหารความเสี่ยงและการควบคุมภายในที่เพียงพอ



(นายท้าวรรณ คีลาอ่อน)  
ประธานกรรมการตรวจสอบ

***IIUU 56-1 One Report 2565***