

ส่วนที่ 1

การประกอบธุรกิจ

1. นโยบายและภาพรวมการประกอบธุรกิจ

บริษัท อาร์ แอนด์ บี ฟู้ด ซัพพลาย จำกัด (มหาชน) (“บริษัท” หรือ “RBF”) และบริษัทย่อย ประกอบธุรกิจผลิตและจำหน่ายวัตถุดิบที่ใช้เป็นส่วนผสมในอาหาร (Food Ingredients) โดยแบ่งเป็นผลิตภัณฑ์หลายกลุ่มดังนี้ (1) กลุ่มวัตถุดิบกลิ่น (Flavour) และส่วนผสมอาหาร ซึ่งรวมถึงวัตถุดิบที่นำไปเป็นส่วนผสมในน้ำหอมและเครื่องสำอาง (2) กลุ่มแป้งและซอส (3) กลุ่มผลิตภัณฑ์อบแห้ง (4) กลุ่มผลิตภัณฑ์อาหารแช่แข็ง (5) กลุ่มบรรจุภัณฑ์พลาสติก และ (6) กลุ่มผลิตภัณฑ์ที่ซื้อและจำหน่ายไปซึ่งเป็นสินค้าประเภท Food Additive อาทิ สารกันบูด สารกันรา กรดมะนาว เป็นต้น รวมถึงนมผง และปลอกไส้กรอก โดยซื้อจากผู้ผลิตรายอื่น หรือนำเข้าจากต่างประเทศ มาจำหน่ายให้กับลูกค้าที่นำไปใช้ในอุตสาหกรรมอาหาร อุตสาหกรรมเครื่องดื่ม อุตสาหกรรมยา และอุตสาหกรรมอาหารสัตว์ นอกจากธุรกิจดังกล่าว บริษัทย่อยยังได้ลงทุนในธุรกิจโรงแรม 2 แห่ง คือ โรงแรมไอบิส สไตล์ เชียงใหม่ และโรงแรมโนโวเทล ชุมพร บีช รีสอร์ท แอนด์ กอล์ฟ

บริษัทและบริษัทย่อยผลิตและจำหน่ายสินค้าให้กับกลุ่มลูกค้าผู้ประกอบการในอุตสาหกรรมตามคำสั่งซื้อ (Made to order) เป็นหลัก และจำหน่ายให้กับกลุ่มลูกค้าผู้ประกอบการในอุตสาหกรรมและกลุ่มลูกค้าธุรกิจค้าปลีกขนาดใหญ่ที่สั่งผลิตในรูปแบบ OEM (Original Equipment Manufacture) นอกจากนี้ ยังผลิตและจำหน่ายสินค้าให้กับกลุ่มลูกค้าธุรกิจค้าปลีกขนาดใหญ่และกลุ่มลูกค้าร้านค้าปลีกทั่วไป ภายใต้ตราสินค้าของบริษัท ได้แก่ “อังกะนิบารินส์” “เบสท์ โอเดอริ” “super-find” “ก๊อปปี้จัง” “Haeyo” “Angelo” และ “Aroi Mak Mak” โดยในปี 2560 – 2562 บริษัทและบริษัทย่อยมีรายได้จากการผลิตและจำหน่ายตามคำสั่งซื้อ (Made to order) คิดเป็นสัดส่วน ร้อยละ 85.78 ร้อยละ 85.89 และร้อยละ 87.74 ของรายได้จากการขาย รายได้จากการผลิตและจำหน่ายในรูปแบบ OEM คิดเป็นสัดส่วน ร้อยละ 7.47 ร้อยละ 7.54 และร้อยละ 6.14 ของรายได้จากการขาย และรายได้จากการผลิตและจำหน่ายภายใต้ตราสินค้าของบริษัท คิดเป็นสัดส่วน ร้อยละ 6.75 ร้อยละ 6.75 และร้อยละ 6.12 ของรายได้จากการขาย ตามลำดับ

การที่บริษัทและบริษัทย่อยมีทีมวิจัยและพัฒนา ซึ่งมีบุคลากรที่มีความรู้ ความเชี่ยวชาญและมีประสบการณ์เป็นเวลายาวนานด้านอาหาร การวิเคราะห์กลิ่นและรสชาติอาหารโดยเฉพาะ ทำให้บริษัทและบริษัทย่อยสามารถผลิตผลิตภัณฑ์ที่มีเอกลักษณ์เฉพาะและสามารถตอบสนองตามความต้องการของลูกค้าได้ทุกประเภท ทำให้ผลิตภัณฑ์ของบริษัทและบริษัทย่อยมีความแตกต่างและหลากหลาย จึงสามารถสร้างความพึงพอใจสูงสุดให้แก่ลูกค้าได้

ปัจจุบันบริษัทและบริษัทย่อยมีโรงงานผลิตวัตถุดิบผสมอาหารตามที่กล่าวและผลิตบรรจุภัณฑ์พลาสติก รวม 10 โรงงาน ที่ตั้งโรงงานทั้ง 10 แห่ง มีดังนี้

โรงงาน	ผู้ใช้ประโยชน์	ประเภทผลิตภัณฑ์
(1) กรุงเทพมหานคร ตั้งอยู่ที่เลขที่ 3395 ซอยลาดพร้าว 101 (วัดบึงทองหลาง) แขวงคลองจั่น เขตบางกะปิ กรุงเทพมหานคร 10240	RBF	เกล็ดขนมปัง แชนวิช มินิบัน วัตถุดิบแต่งกลิ่นรส
(2) จังหวัดพระนครศรีอยุธยา มี 5 แห่ง ดังนี้		
(2.1) เลขที่ เลขที่ 130/160-161 หมู่ที่ 3 ตำบลวังจุฬา อำเภอมโนรมย์ จังหวัดพระนครศรีอยุธยา 13170	RBF	แป้งประกอบอาหาร
(2.2) เลขที่ 134 หมู่ที่ 1 ตำบลบ้านหว้า อำเภอบางปะอิน จังหวัดพระนครศรีอยุธยา 13160	RBF	บรรจุภัณฑ์พลาสติก

โรงงาน	ผู้ใช้ประโยชน์	ประเภทผลิตภัณฑ์
(2.3) เลขที่ 136 หมู่ที่ 5 ตำบลบ้านหว้า อำเภอบางปะอิน จังหวัดพระนครศรีอยุธยา 13160	BO	สีผสมอาหาร
(2.4) เลขที่ 136/1 หมู่ที่ 5 ตำบลบ้านหว้า อำเภอบางปะอิน จังหวัดพระนครศรีอยุธยา 13160	TFF	วัตถุแต่งกลิ่นรส
(2.5) เลขที่ 989 หมู่ที่ 1 ตำบลบ้านเลน อำเภอบางปะอิน จังหวัดพระนครศรีอยุธยา 13160	RBF	แป้งประกอบอาหาร เครื่องปรุงรส ซอสและน้ำจิ้ม
(2.6) เลขที่ 135 หมู่ที่ 5 ตำบลบ้านหว้า อำเภอบางปะอิน จังหวัดพระนครศรีอยุธยา 13160	TFF	วัตถุแต่งกลิ่นรส
(3) จังหวัดเชียงใหม่ ตั้งอยู่ที่เลขที่ 258 หมู่ที่ 3 ถนนเชียงใหม่-พร้าว ตำบลแม่แฝก อำเภอสันทราย จังหวัดเชียงใหม่ 50290	PFC	ผลิตภัณฑ์อบแห้ง และผลิตภัณฑ์อาหารแช่แข็ง
(4) B2- 4A FACTORY, LOT B, LONG HAU INDUSTRIAL PARK, LONG HAU COMMUNE, CAN GIUOC DISTRICT, LONG AN, VIETNAM	RBVN	เกล็ดขนมปัง
(5) JL.JABABEKA IX-A SFB BLOK P-6B KAWASAN INDUSTRI JABABEKA CIKARANG UTARA – BEKASI 17530, INDONESIA	RBINT	เกล็ดขนมปัง

ปัจจุบันบริษัทมีบริษัทย่อยในประเทศไทย 3 บริษัท เวียดนาม 1 บริษัท อินโดนีเซีย 2 บริษัท และจีน 1 บริษัท เพื่อให้เข้าถึงลูกค้าในประเทศดังกล่าวและจำหน่ายผลิตภัณฑ์ของกลุ่มบริษัทได้เพิ่มขึ้น นอกจากนี้บริษัทและบริษัทย่อยยังได้ส่งออกผลิตภัณฑ์ไปยังประเทศมาเลเซีย อินโดนีเซีย ลาว กัมพูชา เวียดนาม เมียนมาร์ ประเทศแถบตะวันออกกลางและเอเชียใต้ ทั้งสหรัฐอเมริกา ไซปรัส คูเวต อินเดีย ปากีสถาน ออสเตรเลีย ญี่ปุ่น จีน รัสเซีย อังกฤษ เยอรมัน และสหรัฐอเมริกา เป็นต้น

นอกเหนือจากธุรกิจผลิตและจำหน่ายส่วนผสมที่ใช้ในอุตสาหกรรมตามที่กล่าวแล้ว บริษัทย่อยยังได้ลงทุนในธุรกิจโรงแรม 2 แห่ง ได้แก่ โรงแรมโนโวเทล ชุมพร บีช รีสอร์ท แอนด์ กอล์ฟ โดยลงทุนผ่านบริษัท ไทย เฟลเวอร์ แอนด์ แฟรกรเ็นซ์ จำกัด (“TFF”) และโรงแรม ไอบิส สไตล์ เชียงใหม่ โดยลงทุนผ่านบริษัท พรีเมียมฟู้ดส์ จำกัด (“PFC”) โรงแรมทั้งสองแห่งตามที่กล่าว บริหารงานโดยกลุ่มแอกคอร์ด (ACCOR) ทั้งนี้ เนื่องจากบริษัทและบริษัทย่อยมีสภาพคล่องคงเหลือ และมองเห็นโอกาสในการทำกำไร จึงเข้าลงทุนประกอบธุรกิจโรงแรม

1.1 วิสัยทัศน์ พันธกิจ และหลักในการดำเนินธุรกิจ

วิสัยทัศน์

เป็นผู้นำนวัตกรรมด้านกลิ่น รสชาติ รูปลักษณ์และเนื้อสัมผัสของอาหารและเครื่องดื่มระดับโลก

พันธกิจ

RBF มุ่งมั่นที่จะสร้างสรรค์นวัตกรรมด้านอาหารเพื่อผลิตสินค้าและบริการที่สร้างความพึงพอใจสูงสุดด้านรสชาติ ความสะอาดและปลอดภัยต่อลูกค้าและผู้บริโภค พร้อมทั้งดำเนินธุรกิจด้วยจริยธรรมที่ดีต่อคู่ค้า รวมถึงส่งเสริมพัฒนาบุคลากรของบริษัทให้มีความรู้ความเชี่ยวชาญและพัฒนาทักษะอย่างต่อเนื่อง อีกทั้งให้ความสำคัญต่อการรักษาสีงแวดล้อมและชุมชนอย่างยั่งยืน

หลักในการดำเนินธุรกิจ

R: Responsibility	รับผิดชอบต่อลูกค้า
B: Benefit for Stakeholder	ปฏิบัติงานเพื่อผลประโยชน์ของทุกฝ่ายและคืนกำไรสู่สังคม
F: Flexibility	สามารถปรับตัวให้เข้ากับสิ่งแวดล้อมและสถานการณ์ที่เปลี่ยนแปลง

1.2 การเปลี่ยนแปลงและพัฒนาการที่สำคัญ

ก่อนการจัดตั้งบริษัท ดร.สมชาย รัตนภูมิวิทยุ และนางเพ็ชรา รัตนภูมิวิทยุ (นามสกุลเดิม อุณหโชค) ได้ร่วมลงทุนกับบริษัท เอ.โบค โรเบิร์ตส แอนด์ คัมปะนี (โฮลดิ้ง) จำกัด บริษัทต่างชาติ ที่ไม่มีความสัมพันธ์กับผู้ถือหุ้น กรรมการ และผู้บริหารของบริษัท ก่อตั้งบริษัท ไทย เฟลเวอร์ แอนด์ แฟรกรเ็นซ์ จำกัด (“TFF”) ในปี 2528 เพื่อประกอบธุรกิจจำหน่ายวัตถุดิบแต่งกลิ่นและรส จำหน่ายวัตถุดิบแต่งกลิ่นสำหรับน้ำหอมและเครื่องสำอาง สีสผสมอาหาร และ Food Additive บางชนิด ต่อมาในปี 2534 ดร.สมชาย และนางเพ็ชรา จัดตั้งบริษัท อาร์ แอนด์ บี ฟู้ด ซัพพลาย จำกัด (“บริษัท” หรือ “RBF”) เพื่อประกอบธุรกิจผลิตและจำหน่ายวัตถุดิบแต่งกลิ่นและรส แป้งประกอบอาหาร เกล็ดขนมปัง เครื่องปรุงรส ซอสและน้ำจิ้ม Food Additive และบรรจุภัณฑ์พลาสติก ในปี 2536 จัดตั้งบริษัท เบสท์ โอเดอร จำกัด (“BO”) เพื่อประกอบธุรกิจผลิตและจำหน่ายสีผสมอาหาร และ Food Additive บางชนิด จากนั้น ในปี 2545 ดร.สมชาย และนางเพ็ชรา ได้เข้าซื้อหุ้นสามัญของบริษัท พรีเมียมฟู้ดส์ จำกัด (“PFC”) จากกลุ่มผู้ถือหุ้นเดิม ซึ่งไม่มีความสัมพันธ์กับผู้ถือหุ้น กรรมการ และผู้บริหารของบริษัท เพื่อประกอบธุรกิจผลิตและจำหน่ายผลิตภัณฑ์อบแห้ง และผลิตภัณฑ์อาหารแช่แข็ง จึงทำให้บริษัทและบริษัทย่อยเป็นผู้ผลิตส่วนผสมอาหาร (Food Ingredients) ที่ครอบคลุมหลากหลายผลิตภัณฑ์ ได้แก่ วัตถุดิบแต่งกลิ่นและรส แป้งประกอบอาหาร เกล็ดขนมปัง เครื่องปรุงรส ซอสและน้ำจิ้ม สีสผสมอาหาร ผลิตภัณฑ์อบแห้ง ผลิตภัณฑ์อาหารแช่แข็ง Food Additive รวมถึงวัตถุดิบแต่งกลิ่นสำหรับน้ำหอมและเครื่องสำอาง และบรรจุภัณฑ์พลาสติก โดยเป็นการผลิตและจำหน่ายผลิตภัณฑ์ตามคำสั่งซื้อของลูกค้า (Made to order) เป็นหลัก ซึ่งทำให้สร้างความหลากหลายและตอบสนองความต้องการของลูกค้าได้อย่างทั่วถึง อีกทั้ง ยังมีการผลิตผลิตภัณฑ์ในลักษณะ OEM และผลิตภัณฑ์ที่เป็นสูตรมาตรฐาน เพื่อจำหน่ายให้กับธุรกิจค้าปลีกขนาดใหญ่ และร้านค้าปลีกทั่วไป ภายใต้ตราสินค้า “อังกะนิบารินส์” “เบสท์ โอเดอร” “super-find” “ก๊อปจิง” “Haeyo” “Angelo” และ “Aroi Mak Mak”

ปัจจุบัน RBF มีบริษัทย่อยทั้งหมด 7 บริษัท ประกอบด้วยบริษัทในประเทศ 3 บริษัท ได้แก่ (1) บริษัท ไทย เฟลเวอร์ แอนด์ แฟรกรเ็นซ์ จำกัด (“TFF”) (2) บริษัท เบสท์ โอเดอร จำกัด (“BO”) และ (3) บริษัท พรีเมียมฟู้ดส์ จำกัด (“PFC”) และบริษัทย่อยในต่างประเทศ 4 บริษัท ได้แก่ (1) R&B FOOD SUPPLY VIETNAM LIMITED LIABILITY COMPANY (“RBVN”) (2) PT RBFOOD SUPPLY INDONESIA (“RBINT”) (3) PT RBFOOD MANUFATUR INDONESIA (“RBINM”) และ (4) TAI-MEI-WEI-SHI-PING-YOU-XIAN-GONG-SI (“RBCH”) เพื่อให้เข้าถึงลูกค้าในประเทศดังกล่าว และทำให้สามารถจำหน่ายผลิตภัณฑ์ของบริษัทได้เพิ่มขึ้น

ด้วยประสบการณ์การดำเนินธุรกิจของบริษัทและบริษัทย่อยมานานกว่า 33 ปี และความพร้อมของเครื่องจักร และกระบวนการผลิตที่ได้รับมาตรฐานระดับสากล กอปรกับการที่บริษัทและบริษัทย่อยมีฝ่ายวิจัยและพัฒนาที่ประกอบด้วยบุคลากรที่มีประสบการณ์และความเชี่ยวชาญทางด้านอาหาร การวิเคราะห์กลิ่น และรสชาติอาหาร โดยเฉพาะ จึงทำให้บริษัทและบริษัทย่อยสามารถผลิตและพัฒนาผลิตภัณฑ์ที่มีคุณภาพจนเป็นที่พึงพอใจของลูกค้าทั้งในประเทศและต่างประเทศ จะเห็นได้ว่าบริษัทและบริษัทย่อยได้รับการรับรองมาตรฐานต่างๆ อาทิ มาตรฐานรับรองเกี่ยวกับสุขลักษณะและข้อกำหนดการผลิต (Good Manufacturing Practice : GMP) มาตรฐานรับรองวิเคราะห์อันตรายและจุดวิกฤตที่ต้องควบคุม (Hazard Analysis & Critical Control Points : HACCP) มาตรฐาน British Retail Consortium

(BRC) มาตรฐาน Food Safety System Certification (FSSC) 22000 มาตรฐานผลิตภัณฑ์ HALAL และ มาตรฐานระบบบริหารงานคุณภาพ (ISO 9001) กลุ่มลูกค้าของบริษัทและบริษัทย่อยตามที่กล่าวมีทั้งผู้ประกอบการในอุตสาหกรรมต่างๆ ธุรกิจค้าปลีกขนาดใหญ่ และร้านค้าปลีกทั่วไป และลูกค้าต่างประเทศในทวีปเอเชีย ออสเตรเลีย ยุโรป อเมริกา แอฟริกา และประเทศแถบตะวันออกกลาง

ปัจจุบันบริษัทและบริษัทย่อยมีโรงงานผลิตที่พร้อมด้วยอุปกรณ์ เครื่องจักรที่ทันสมัย และกระบวนการผลิตที่ได้รับมาตรฐานสากล ทั้งหมด 10 แห่ง ตั้งอยู่ที่ซอยลาดพร้าว 101 จังหวัดกรุงเทพมหานคร 1 แห่ง จังหวัดพระนครศรีอยุธยา ซึ่งอยู่ในโครงการแฟคตอรีแลนด์วังน้อย 1 แห่ง อยู่ในนิคมอุตสาหกรรมไฮเทค 5 แห่ง และตั้งอยู่ในอำเภอสนทวาย จังหวัดเชียงใหม่ 1 แห่ง และอยู่ระหว่างการปรับปรุงอาคารและติดตั้งเครื่องจักรอีก 1 แห่งในนิคมอุตสาหกรรมไฮเทค เพื่อผลิตและจำหน่ายวัตถุดิบแต่งกลิ่นและรส (Flavor) ซึ่งคาดว่าจะแล้วเสร็จและมีรายได้ภายในไตรมาสที่ 1 ปี 2563 นอกจากนี้ บริษัทย่อยในต่างประเทศมีโรงงานซึ่งอยู่ระหว่างการนำเข้าและติดตั้งเครื่องจักร เพื่อผลิตและจำหน่ายผลิตภัณฑ์นมผง ที่เมืองลองอาน ประเทศเวียดนาม ภายใต้ RBVN และอยู่ระหว่างดำเนินการขอใบอนุญาตที่เกี่ยวข้อง เพื่อผลิตและจำหน่ายผลิตภัณฑ์นมผง ที่เมืองจากร์ตา ประเทศอินโดนีเซีย ภายใต้ RBINM บริษัทคาดว่าจะสามารถมีรายได้จากการผลิตและจำหน่ายของประเทศเวียดนาม ภายในไตรมาสที่ 1 ปี 2563 และประเทศอินโดนีเซีย ภายในไตรมาสที่ 1 ปี 2563

นอกจากธุรกิจดังกล่าวแล้ว บริษัทและบริษัทย่อยยังมีการลงทุนในธุรกิจโรงแรม 2 แห่ง คือ โรงแรมไอบิส สไตล์ เชียงใหม่ ภายใต้การลงทุน PFC และโรงแรมโนโวเทล ชุมพร บีช รีสอร์ท แอนด์ กอล์ฟ ภายใต้การลงทุนของ TFF ทั้ง 2 โรงแรมบริหารงานโดยกลุ่มแอดคอร์ด (ACCOR) ซึ่งเป็นเครือโรงแรมจากประเทศฝรั่งเศสที่มีเครือข่ายอยู่ทั่วโลก ทั้งนี้ เนื่องจากบริษัทและบริษัทย่อยมีสภาพคล่องคงเหลือและเห็นโอกาสในการลงทุนในสินทรัพย์ จึงเข้าลงทุนประกอบธุรกิจโรงแรม

ปัจจุบันบริษัทมีทุนจดทะเบียน 2,000.00 ล้านบาท ทุนเรียกชำระแล้ว 2,000.00 ล้านบาท แบ่งเป็นหุ้นสามัญเท่ากับ 2,000,000,000 หุ้น มูลค่าที่ตราไว้หุ้นละ 1.00 บาท มีบริษัทย่อยทั้งหมด 7 บริษัท ได้แก่ TFF BO PFC RBVN RBINT RBINM และ RBCH

บริษัทและบริษัทย่อยมีการเปลี่ยนแปลงและพัฒนาการที่สำคัญดังนี้

- ปี 2528 : ☐ เดือนพฤษภาคม จดทะเบียนจัดตั้ง **บริษัท ไทย เฟลเวอร์ แอนด์ แพรกแร็นซ์ จำกัด ("TFF")** ด้วยทุนจดทะเบียนเริ่มต้นเท่ากับ 4.00 ล้านบาท แบ่งเป็นหุ้นสามัญจำนวน 800,000 หุ้น มูลค่าที่ตราไว้หุ้นละ 5 บาท เพื่อประกอบธุรกิจจำหน่ายวัตถุดิบแต่งกลิ่นและรสสำหรับอาหาร จำหน่ายวัตถุดิบแต่งกลิ่นสำหรับน้ำหอมและเครื่องสำอาง สีสันอาหาร และ Food Additive บางชนิด โดยมีบริษัท เจ.พี.เอส. โฮลดิ้ง จำกัด¹ เป็นผู้ถือหุ้นในสัดส่วนร้อยละ 51 และบริษัทต่างชาติ ถือหุ้นในสัดส่วนร้อยละ 49 มีสำนักงานใหญ่ตั้งอยู่ที่ 27/550 หมู่ 1 ถนนลาดพร้าว แขวงคลองจั่น เขตบางกะปิ กรุงเทพมหานคร ซึ่งต่อมาได้ย้ายสำนักงานใหญ่มาที่เลขที่ 3 ซอยโพธิ์แก้ว 3 แขวงคลอง

¹ ในขณะนั้นถือหุ้นโดยดร.สมชายและนางเพ็ชราฯ ในสัดส่วนรวมกันร้อยละ 97.56 ปัจจุบันถือหุ้นโดยดร.สมชายฯ และบุตรสาว 2 คน ในสัดส่วนรวมกันร้อยละ 100.00 โดยไม่ได้ดำเนินธุรกิจใดๆ และได้มีการเปลี่ยนแปลงวัตถุประสงค์บริษัท เพื่อขอจัดความขัดแย้งทางผลประโยชน์ที่อาจเกิดขึ้นเรียบร้อยแล้ว

- จัน เขตบางกะปิ กรุงเทพมหานคร ต่อมาในเดือนเมษายน ปี 2546 บริษัทต่างชาติขายหุ้นของ TFF ทั้งหมดให้แก่ดร.สมชายฯ ส่งผลให้ดร.สมชายฯและนางเพ็ชราฯ ถือหุ้นในสัดส่วนร้อยละ 100
- ปี 2534 : ☐ เดือนพฤศจิกายน จดทะเบียนจัดตั้ง**บริษัท อาร์ แอนด์ บี ฟู้ด ซัพพลาย จำกัด (“บริษัท” หรือ “RBF”)** โดยดร.สมชาย รัตนภูมิภิญโญ และนางเพ็ชรา รัตนภูมิภิญโญ ด้วยทุนจดทะเบียนเริ่มต้นเท่ากับ 1.00 ล้านบาท แบ่งเป็นหุ้นสามัญจำนวน 10,000 หุ้น มูลค่าที่ตราไว้หุ้นละ 100 บาท เพื่อประกอบธุรกิจผลิตและจำหน่ายวัตถุดิบแต่งกลิ่นและรส แป้งประกอบอาหาร เกล็ดขนมปัง เครื่องปรุงรส ซอสและน้ำจิ้ม และ Food Additive มีสำนักงานใหญ่และโรงงานตั้งอยู่ที่ 32/11 หมู่ 7 ถนนสุขาภิบาล 1 ถนนลาดพร้าว แขวงคลองจั่น เขตบางกะปิ กรุงเทพมหานคร ซึ่งต่อมาได้เปลี่ยนที่อยู่เป็น 3395 ซอยลาดพร้าว 101 ถนนลาดพร้าว แขวงคลองจั่น เขตบางกะปิ กรุงเทพมหานคร
- ปี 2536 : ☐ เดือนธันวาคม จดทะเบียนจัดตั้ง**บริษัท เบสท์ โอเดออร์ จำกัด (“BO”)** โดยดร.สมชาย รัตนภูมิภิญโญ ด้วยทุนจดทะเบียนเริ่มต้นเท่ากับ 1.00 ล้านบาท แบ่งเป็นหุ้นสามัญจำนวน 10,000 หุ้น มูลค่าที่ตราไว้หุ้นละ 100 บาท เพื่อประกอบธุรกิจผลิตและจำหน่ายสีย้อมอาหาร และ Food Additive บางชนิด ภายใต้ตราสินค้า “เบสท์ โอเดออร์” มีสำนักงานใหญ่ตั้งอยู่ที่ 704/7 ถนนพัฒนาการ แขวงคลองตัน เขตคลองเตย กรุงเทพมหานคร และโรงงานตั้งอยู่ที่ 32/10 ซอยสมาคมแพทย์ ถนนสุขาภิบาล 1 หมู่ที่ 7 แขวงคลองจั่น เขตบางกะปิ กรุงเทพมหานคร ซึ่งต่อมาได้ย้ายสำนักงานใหญ่มาที่เลขที่ 3397 ซอยลาดพร้าว 101 ถนนลาดพร้าว แขวงคลองจั่น เขตบางกะปิ กรุงเทพมหานคร
- ปี 2541 : ☐ เดือนกันยายน TFF เพิ่มทุนจดทะเบียนจาก 4.00 ล้านบาท เป็น 29.00 ล้านบาท โดยการออกหุ้นสามัญเพิ่มทุนจำนวน 5,000,000 หุ้น มูลค่าที่ตราไว้หุ้นละ 5 บาท และเสนอขายให้แก่ผู้ถือหุ้นเดิมเพื่อใช้เป็นเงินทุนหมุนเวียนในกิจการ
- ปี 2545 : ☐ ดร.สมชาย รัตนภูมิภิญโญ และนางเพ็ชรา รัตนภูมิภิญโญ เข้าซื้อหุ้นสามัญของ**บริษัท พรีเมียม ฟู้ดส์ จำกัด (“PFC”)** จากกลุ่มผู้ถือหุ้นเดิม ซึ่งไม่มีความสัมพันธ์กับผู้ถือหุ้น กรรมการ และผู้บริหารของบริษัท เพื่อผลิตและจำหน่ายผลิตภัณฑ์อบแห้ง และผลิตภัณฑ์อาหารแช่แข็ง โดยมีสำนักงานใหญ่และโรงงานผลิตตั้งอยู่ที่ 258 หมู่ที่ 3 ถนนเชียงใหม่-พร้าว ตำบลแม่แฝก อำเภอสันทราย จังหวัดเชียงใหม่
- ปี 2546 : ☐ เดือนพฤศจิกายน PFC เพิ่มทุนจดทะเบียนจาก 40.00 ล้านบาท เป็น 52.00 ล้านบาท โดยการออกหุ้นสามัญเพิ่มทุนจำนวน 20,000 หุ้น มูลค่าที่ตราไว้หุ้นละ 100 บาท และเสนอขายให้แก่ผู้ถือหุ้นเดิม เพื่อใช้เป็นเงินทุนหมุนเวียนในกิจการ
- ปี 2547 : ☐ เดือนกันยายน RBF ลงทุนซื้อโรงงานผลิตบรรจุภัณฑ์พลาสติกจากบุคคลที่ไม่มีความสัมพันธ์กับ กรรมการ ผู้บริหาร และผู้ถือหุ้นใหญ่ของบริษัท
- ปี 2548 : ☐ เดือนมีนาคม RBF ได้รับการรับรองระบบมาตรฐานรับรองเกี่ยวกับสุขลักษณะและข้อกำหนดการผลิต (Good Manufacturing Practice: GMP) และได้รับการรับรองระบบมาตรฐานรับรองวิเคราะห์อันตรายและจุดวิกฤตที่ต้องควบคุม (Hazard Analysis & Critical Control Points : HACCP) ในการผลิตเกล็ดขนมปังอบแห้ง ขนมปังสด และขนมปังลูกเต๋า จากบริษัท บูโร เวอร์ิตัส เซอร์ติฟิเคชัน (ประเทศไทย) จำกัด (Bureau Veritas Certification)

- ☐ เดือนกรกฎาคม TFF เข้าลงทุนในธุรกิจอื่น ได้แก่ ธุรกิจโรงแรมโนโวเทล ชุมพร บีซี รีสอร์ท แอนด์ กอล์ฟ ซึ่งบริหารงานโดยกลุ่มแอดคอร์ด (ACCOR) และเปิดดำเนินการในปี 2551
- ☐ เดือนธันวาคม PFC ได้รับการรับรองระบบมาตรฐานรับรองเกี่ยวกับสุขลักษณะและข้อกำหนดการผลิต (Good Manufacturing Practice: GMP) ในการผลิตผลิตภัณฑ์อบแห้งแบบ Air dry และ Spray dry จากบริษัท เอสจีเอส (ประเทศไทย) จำกัด
- ☐ เดือนธันวาคม PFC ได้รับการรับรองระบบมาตรฐานรับรองวิเคราะห์อันตรายและจุดวิกฤตที่ต้องควบคุม (Hazard Analysis & Critical Control Points : HACCP) ในการผลิตผลิตภัณฑ์อบแห้งแบบ Air dry และ Spray dry จากบริษัท เอสจีเอส (ประเทศไทย) จำกัด
- ปี 2550 : ☐ เดือนกรกฎาคม RBF เพิ่มทุนจดทะเบียนจาก 1.00 ล้านบาท เป็น 20.00 ล้านบาท โดยการออกหุ้นสามัญเพิ่มทุนจำนวน 190,000 หุ้น มูลค่าที่ตราไว้หุ้นละ 100 บาท และเสนอขายให้แก่ผู้ถือหุ้นเดิม เพื่อใช้เป็นเงินทุนหมุนเวียนในกิจการ
- ปี 2551 : ☐ เดือนธันวาคม RBF โรงงานผลิตบรรจุภัณฑ์พลาสติกสำหรับบรรจุอาหาร เครื่องดื่ม และชิ้นส่วนอิเล็กทรอนิกส์ เปิดดำเนินการเชิงพาณิชย์ ที่นิคมอุตสาหกรรมไฮเทค จังหวัดพระนครศรีอยุธยา และได้รับการรับรองมาตรฐานระบบบริหารงานคุณภาพ (ISO 9001) สำหรับผลิตภัณฑ์ประเภทบรรจุภัณฑ์พลาสติก จากบริษัท ยูไนเต็ด รีจิสตร้า ออฟ ซิสเต็มส์ (ประเทศไทย) จำกัด (URS)
- ปี 2552 : ☐ เดือนกรกฎาคม โรงงานผลิตที่โครงการมินิแฟคตอรีวังน้อย ภายใต้การดำเนินงานของ RBF ได้รับการรับรองระบบมาตรฐานรับรองเกี่ยวกับสุขลักษณะและข้อกำหนดการผลิต (Good Manufacturing Practice: GMP) และมาตรฐานรับรองวิเคราะห์อันตรายและจุดวิกฤตที่ต้องควบคุม (Hazard Analysis & Critical Control Points : HACCP) ในการผลิตผลิตภัณฑ์ประเภทแป้งประกอบอาหาร และเครื่องปรุงรส จากบริษัท บูโร เวกริทัส เซอทิฟิเคชั่น (ประเทศไทย) จำกัด (Bureau Veritas Certification)
- ☐ เดือนสิงหาคม โรงงานผลิตที่ลาดพร้าว 101 ภายใต้การดำเนินงานของ RBF ได้รับการรับรองระบบมาตรฐาน British Retail Consortium (BRC) ในการผลิตผลิตภัณฑ์ประเภทเกล็ดขนมปังและเบเกอรี่ (มินิบันและแซนวิช) จากบริษัท บูโร เวกริทัส เซอทิฟิเคชั่น (ประเทศไทย) จำกัด (Bureau Veritas Certification)
- ☐ เดือนกันยายน RBF เพิ่มทุนจดทะเบียนจาก 20.00 ล้านบาท เป็น 35.00 ล้านบาท โดยการออกหุ้นสามัญเพิ่มทุนจำนวน 150,000 หุ้น มูลค่าที่ตราไว้หุ้นละ 100 บาท และเสนอขายให้แก่ผู้ถือหุ้นเดิม และผู้ถือหุ้นรายใหม่ซึ่งเป็นบุคคลในครอบครัวรัตนภูมิภิญโญ เพื่อใช้เป็น เงินทุนหมุนเวียนในกิจการ
- ☐ เดือนกันยายน RBF เปลี่ยนชื่อบริษัทเป็น **บริษัท อาร์ แอนด์ บี ฟู้ด ซัพพลาย จำกัด**
- ปี 2553 : ☐ PFC เข้าลงทุนในธุรกิจอื่น ได้แก่ โรงแรมไอบิส สไตล์ เชียงใหม่ ซึ่งบริหารงานโดยกลุ่มแอดคอร์ด (ACCOR) และเปิดดำเนินการในปี 2554
- ☐ เดือนมิถุนายน RBF เปิดโรงงานผลิตแป้งประกอบอาหาร ที่โครงการแฟคตอรีแลนด์วังน้อย เลขที่ 130/160 - 161 หมู่ที่ 3 ตำบลวังจุฬา อำเภอวังน้อย จังหวัดพระนครศรีอยุธยา
- ☐ เดือนสิงหาคม โรงงานผลิตที่โครงการมินิแฟคตอรีวังน้อย ภายใต้การดำเนินงานของ RBF ได้รับการรับรองระบบมาตรฐาน British Retail Consortium (BRC) ในการผลิตผลิตภัณฑ์ประเภท

แป้งประกอบอาหาร และเครื่องปรุงรส จากบริษัท บิวโร เวิร์ทส เซอทิฟิเคชั่น (ประเทศไทย) จำกัด (Bureau Veritas Certification)

- ปี 2554 : ☐ เดือนมิถุนายน โรงงานผลิตที่ลาดพร้าว 101 ภายใต้การดำเนินงานของ RBF ได้รับการรับรองระบบมาตรฐานรับรองเกี่ยวกับสุขลักษณะและข้อกำหนดการผลิต (Good Manufacturing Practice: GMP) และมาตรฐานรับรองวิเคราะห์อันตรายและจุดวิกฤตที่ต้องควบคุม (Hazard Analysis & Critical Control Points : HACCP) ในการผลิตผลิตภัณฑ์ประเภทเกล็ดขนมปัง และเบเกอรี่ (มินิบันและแซนวิช) จากบริษัท บิวโร เวิร์ทส เซอทิฟิเคชั่น (ประเทศไทย) จำกัด (Bureau Veritas Certification)
- ☐ เดือนสิงหาคม RBF ขยายตลาดไปยังประเทศเวียดนาม โดยการจัดตั้งสำนักงานตัวแทน (Representative office) ที่เมืองโฮจิมินห์ ประเทศเวียดนาม เพื่อเป็นช่องทางสำหรับการส่งเสริมและทำการตลาดสินค้าของบริษัทในประเทศไทย (ปัจจุบันการดำเนินการปิดสำนักงานตัวแทนที่ประเทศเวียดนาม เนื่องจากบริษัทได้มีการเปิดบริษัทย่อยที่ประเทศเวียดนามแล้ว เมื่อปี 2556)
- ปี 2556 : ☐ เดือนมกราคม โรงงานผลิตที่ลาดพร้าว 101 ภายใต้การดำเนินงานของ RBF ได้รับการรับรองระบบมาตรฐานรับรองเกี่ยวกับสุขลักษณะและข้อกำหนดการผลิต (Good Manufacturing Practice: GMP) และมาตรฐานรับรองวิเคราะห์อันตรายและจุดวิกฤตที่ต้องควบคุม (Hazard Analysis & Critical Control Points : HACCP) ในการผลิตผลิตภัณฑ์ประเภทวัตถุดิบแต่งกลิ่นและรส (ชนิดน้ำ) จากสถาบัน Intertek ประเทศไทย
- ☐ เดือนมีนาคม จัดทะเบียนจัดตั้งบริษัท R&B FOOD SUPPLY VIETNAM LIMITED LIABILITY COMPANY ("RBVN") ที่ประเทศเวียดนาม ด้วยทุนจดทะเบียน 21,000.00 ล้านบาท หรือประมาณ 27.85 ล้านบาท เพื่อจำหน่ายวัตถุดิบแต่งกลิ่นและรส เกล็ดขนมปัง แป้งประกอบอาหาร เครื่องปรุงรส ซอสและน้ำจิ้ม สีส้มอาหาร ผลิตภัณฑ์อบแห้ง ผลิตภัณฑ์อาหารแช่แข็ง และ Food Additive ในประเทศเวียดนาม โดย RBF ถือหุ้นในสัดส่วนร้อยละ 100.00 มีสำนักงานตั้งอยู่ที่เมืองโฮจิมินห์ และปัจจุบันอยู่ระหว่างการก่อสร้างโรงงานและนำเข้าเครื่องจักร เพื่อผลิตและจำหน่ายเกล็ดขนมปัง ที่เมืองลองฮาน ประเทศเวียดนาม คาดว่าจะสามารถมีรายได้จากการผลิตและจำหน่าย ภายในไตรมาสที่ 3 ปี 2562
- ☐ เดือนกรกฎาคม โรงงานผลิตบรรจุภัณฑ์พลาสติก ที่นิคมอุตสาหกรรมไฮเทค ภายใต้การดำเนินงานของ RBF ได้รับการรับรองระบบมาตรฐานรับรองเกี่ยวกับสุขลักษณะและข้อกำหนดการผลิต (Good Manufacturing Practice: GMP) และมาตรฐานรับรองวิเคราะห์อันตรายและจุดวิกฤตที่ต้องควบคุม (Hazard Analysis & Critical Control Points : HACCP) ในการผลิตบรรจุภัณฑ์พลาสติก จากบริษัท ยูไนเต็ด รีจิสตร้า ออฟ ซิสเต็มส์ (ประเทศไทย) จำกัด (URS)
- ☐ เดือนกันยายน TFF เพิ่มทุนจดทะเบียนจาก 29.00 ล้านบาท เป็น 31.00 ล้านบาท โดยการออกหุ้นสามัญเพิ่มทุนจำนวน 400,000 หุ้น มูลค่าที่ตราไว้หุ้นละ 5 บาท และเสนอขายให้แก่ผู้ถือหุ้นเดิม
- ☐ เดือนตุลาคม RBF ขยายตลาดไปยังประเทศเมียนมาร์ โดยการจัดตั้งสำนักงานตัวแทน (Representative office) ที่เมืองย่างกุ้ง ประเทศเมียนมาร์ (ปัจจุบันอยู่ระหว่างการดำเนินการปิดสำนักงานตัวแทนที่ประเทศเมียนมาร์ เนื่องจากบริษัทสามารถทำการตลาดโดยตรงจากประเทศ

ไทยได้โดยไม่จำเป็นต้องใช้สำนักงานตัวแทน) เพื่อเป็นช่องทางสำหรับการส่งเสริมและทำการตลาดสินค้าของบริษัทในประเทศไทย

- ปี 2557 : ☐ เดือนมิถุนายน PFC ได้รับการรับรองระบบมาตรฐานมาตรฐาน British Retail Consortium (BRC) ในการผลิตผลิตภัณฑ์อบแห้งแบบ Freeze Dry และผลิตภัณฑ์อาหารแช่แข็ง จากบริษัท เอสจีเอส (ประเทศไทย) จำกัด
- ☐ เดือนสิงหาคม PFC ได้รับการรับรองระบบมาตรฐานมาตรฐาน Food Safety System Certification (FSSC) 22000 ในการผลิตผลิตภัณฑ์อบแห้งแบบ Air dry และ Spray dry จากบริษัท บิวโร เวิร์ทส์ เซอทิฟิเคชั่น (ประเทศไทย) จำกัด (Bureau Veritas Certification)
- ☐ เดือนธันวาคม RBF เพิ่มทุนจดทะเบียนจาก 35.00 ล้านบาท เป็น 62.00 ล้านบาท โดยการออกหุ้นสามัญเพิ่มทุนจำนวน 270,000 หุ้น มูลค่าที่ตราไว้หุ้นละ 100 บาท และเสนอขายให้แก่ผู้ถือหุ้นเดิมเพื่อใช้เป็นเงิน ทุนหมุนเวียนในกิจการ
- ปี 2558 ☐ เดือนตุลาคม BO ขยายฐานการผลิตวัตถุดิบอาหาร จากตลาดพร้าว 101 ไปยังโรงงานในนิคมอุตสาหกรรมไฮเทค เลขที่ 136 หมู่ที่ 5 ตำบลบ้านหว้า อำเภอบางปะอิน จังหวัดพระนครศรีอยุธยา
- ปี 2559 : ☐ เดือนมีนาคม จัดทะเบียนจัดตั้งบริษัท PT RBFOOD SUPPLY INDONESIA ("RBINT") ที่ประเทศอินโดนีเซีย ด้วยทุนจดทะเบียน 20,000.00 ล้านบาท หรือประมาณ 46.04 ล้านบาท แบ่งเป็นหุ้นสามัญ 20,000 หุ้น มูลค่าที่ตราไว้หุ้นละ 1,000,000 รูเปีย หรือประมาณ 2,301.80 บาท เพื่อจำหน่ายวัตถุดิบและรส เกล็ดขนมปัง แบ่งประกอบอาหาร เครื่องปรุงรส ซอสและน้ำจิ้ม สีส้มอาหาร ผลิตภัณฑ์อบแห้ง อาหารแช่แข็ง และ Food Additive ในประเทศอินโดนีเซีย มีสำนักงานตั้งอยู่ที่เมืองจาการ์ตา ประเทศอินโดนีเซีย โดย RBF ถือหุ้นในสัดส่วนร้อยละ 60 และ PT NADASA MULYA PRATANA ซึ่งไม่มีความสัมพันธ์ใดๆ กับผู้ถือหุ้น กรรมการ และผู้บริหารของบริษัท ถือหุ้นในสัดส่วนร้อยละ 40 และเริ่มมีรายได้เชิงพาณิชย์ในเดือนธันวาคม ปี 2559
- ☐ เดือนมีนาคม โรงงานผลิตที่โครงการมินิแฟคตอรีวังน้อย ภายใต้การดำเนินงานของ RBF ได้รับการรับรองระบบมาตรฐาน Food Safety System Certification (FSSC) 22000 ในการผลิตผลิตภัณฑ์ประเภทแป้งประกอบอาหาร และเครื่องปรุงรส จากบริษัท บิวโร เวิร์ทส์ เซอทิฟิเคชั่น (ประเทศไทย) จำกัด (Bureau Veritas Certification)
- ☐ เดือนมีนาคม PFC ได้รับการรับรองระบบมาตรฐานรับรองวิเคราะห์อันตรายและจุดวิกฤตที่ต้องควบคุม (Hazard Analysis & Critical Control Points : HACCP) ในการผลิตเบ็ดทอดแช่แข็งและไก่ทอดแช่แข็ง จากกรมปศุสัตว์
- ☐ เดือนพฤษภาคม โรงงานผลิตวัตถุดิบอาหาร ภายใต้การดำเนินงานของ TFF เปิดดำเนินการเชิงพาณิชย์ โรงงานตั้งอยู่ที่นิคมอุตสาหกรรมไฮเทค เลขที่ 136/1 หมู่ที่ 5 ตำบลบ้านหว้า อำเภอบางปะอิน จังหวัดพระนครศรีอยุธยา และโรงงานผลิตที่ตลาดพร้าว 101 ภายใต้การดำเนินงานของ RBF ได้รับการรับรองระบบมาตรฐาน Food Safety System Certification (FSSC) 22000 ในการผลิตผลิตภัณฑ์ประเภทเกล็ดขนมปัง เบเกอรี่ (มินิบันและแซนวิช) จากบริษัท บิวโร เวิร์ทส์ เซอทิฟิเคชั่น (ประเทศไทย) จำกัด (Bureau Veritas Certification)
- ☐ เดือนธันวาคม โรงงานผลิตที่นิคมอุตสาหกรรมไฮเทค ภายใต้การดำเนินงานของ BO ได้รับการรับรองระบบมาตรฐานรับรองเกี่ยวกับสุขลักษณะและข้อกำหนดการผลิต (Good Manufacturing

Practice : GMP) และมาตรฐานรับรองวิเคราะห์อันตรายและจุดวิกฤตที่ต้องควบคุม (Hazard Analysis & Critical Control Points : HACCP) ในการผลิตสัณผสมอาหาร จากบริษัท ยูไนเต็ตรี้จิสตร้า ออฟ ซิสเต็มส์ (ประเทศไทย) จำกัด (URS)

- ☐ เดือนธันวาคม โรงงานผลิตที่นิคมอุตสาหกรรมไฮเทค ภายใต้การดำเนินงานของ TFF ได้รับการรับรองระบบมาตรฐานรับรองเกี่ยวกับสุขลักษณะและข้อกำหนดการผลิต (Good Manufacturing Practice: GMP) และมาตรฐานรับรองวิเคราะห์อันตรายและจุดวิกฤตที่ต้องควบคุม (Hazard Analysis & Critical Control Points : HACCP) ในการผลิตวัตถุดิบและรส จากบริษัท ยูไนเต็ตรี้จิสตร้า ออฟ ซิสเต็มส์ (ประเทศไทย) จำกัด (URS)

- ☐ เดือนธันวาคม PFC ซื้ออาคารโรงแรม ชื่อ อาคาร Ibis Chiang Mai จากบริษัท ริเวอร์แคว โบตานิก การ์เดินส์ จำกัด² เพื่อขจัดความขัดแย้งทางผลประโยชน์

ปี 2560 : ☐ เดือนพฤษภาคม RBF เปิดโรงงานผลิตแปรรูปประกอบอาหาร เกล็ดขนมปัง เครื่องปรุงรส ซอสและน้ำจิ้ม ที่นิคมอุตสาหกรรมไฮเทค เลขที่ 989 หมู่ที่ 1 ตำบลบ้านเลน อำเภอบางปะอิน จังหวัดพระนครศรีอยุธยา

- ☐ ที่ประชุมวิสามัญผู้ถือหุ้น TFF ครั้งที่ 2/2560 BO ครั้งที่ 6/2560 และ PFC ครั้งที่ 2/2560 วันที่ 28 พฤษภาคม 2560 มีมติให้ TFF BO และ PFC จ่ายเงินปันผลให้แก่ผู้ถือหุ้น เพื่อจัดโครงสร้างกลุ่มบริษัทสำหรับการเตรียมความพร้อมในการเข้าจดทะเบียนในตลาดหลักทรัพย์ฯ

- ☐ ที่ประชุมวิสามัญผู้ถือหุ้น RBF ครั้งที่ 3/2560 วันที่ 14 มิถุนายน 2560 มีมติสำคัญดังนี้
 - อนุมัติให้ RBF เพิ่มทุนจดทะเบียนจาก 62.00 ล้านบาท เป็น 320.00 ล้านบาท โดยการออกหุ้นสามัญเพิ่มทุน จำนวน 2,580,000 หุ้น มูลค่าที่ตราไว้หุ้นละ 100 บาท เพื่อจัดโครงสร้างกลุ่มบริษัทสำหรับการเตรียมความพร้อมในการเข้าจดทะเบียนในตลาดหลักทรัพย์ฯ
 - อนุมัติให้ RBF เข้าซื้อหุ้นสามัญจากผู้ถือหุ้นสามัญของ TFF BO และ PFC โดยชำระค่าหุ้นด้วยหุ้นสามัญเพิ่มทุนของบริษัท เพื่อจัดโครงสร้างกลุ่มบริษัทสำหรับการเตรียมความพร้อมในการเข้าจดทะเบียนในตลาดหลักทรัพย์ฯ จึงส่งผลให้ RBF มีสัดส่วนการถือหุ้นใน TFF BO และ PFC เท่ากับร้อยละ 99.99 99.97 และ 99.99 ของทุนจดทะเบียน TFF BO และ PFC ตามลำดับ

- ☐ ที่ประชุมวิสามัญผู้ถือหุ้น TFF ครั้งที่ 3/2560 BO ครั้งที่ 7/2560 และ PFC ครั้งที่ 3/2560 วันที่ 28 มิถุนายน 2560 มีมติให้ TFF BO และ PFC เพิ่มทุนจดทะเบียน เพื่อจัดโครงสร้างกลุ่มบริษัทสำหรับการเตรียมความพร้อมในการนำ RBF เข้าจดทะเบียนในตลาดหลักทรัพย์ฯ รายละเอียดดังนี้

- TFF เพิ่มทุนจดทะเบียนจาก 31.00 ล้านบาท เป็น 183.00 ล้านบาท โดยการออกหุ้นสามัญเพิ่มทุนจำนวน 30,400,000 หุ้น มูลค่าที่ตราไว้หุ้นละ 5 บาท โดย RBF ถือหุ้นใน TFF สัดส่วนร้อยละ 99.99

² บริษัท ริเวอร์แคว โบตานิก การ์เดินส์ จำกัด ปัจจุบันถือหุ้นโดยนางเพ็ชรพรและบุตรสาว 2 คน ในสัดส่วนรวมกันร้อยละ 100.00 และได้เลิกดำเนินธุรกิจโรงแรมตั้งแต่ต้นปี 2560 ทั้งนี้ ปัจจุบันบริษัท ริเวอร์แคว โบตานิก การ์เดินส์ จำกัด ได้จัดทำสัญญาไม่ประกอบธุรกิจแข่งขันกันกับบริษัท ปัจจุบันไม่ได้ประกอบธุรกิจใดๆ

- BO เพิ่มทุนจดทะเบียนจาก 1.00 ล้านบาท เป็น 36.50 ล้านบาท โดยการออกหุ้นสามัญเพิ่มทุนจำนวน 355,000 หุ้น มูลค่าที่ตราไว้หุ้นละ 100 บาท โดย RBF ถือหุ้นใน BO สัดส่วนร้อยละ 99.97
- PFC เพิ่มทุนจดทะเบียนจาก 52.00 ล้านบาท เป็น 121.00 ล้านบาท โดยการออกหุ้นสามัญเพิ่มทุนจำนวน 690,000 หุ้น มูลค่าที่ตราไว้หุ้นละ 100 บาท โดย RBF ถือหุ้นใน PFC สัดส่วนร้อยละ 99.99
- ที่ประชุมวิสามัญผู้ถือหุ้น RBF ครั้งที่ 5/2560 วันที่ 24 กรกฎาคม 2560 มีมติอนุมัติให้ RBF เพิ่มทุนจดทะเบียนจาก 320.00 ล้านบาท เป็น 638.00 ล้านบาท โดยการออกหุ้นสามัญเพิ่มทุนจำนวน 3,180,000 หุ้น มูลค่าที่ตราไว้หุ้นละ 100 บาท และเสนอขายให้แก่ผู้ถือหุ้นเดิม เพื่อนำเงินไปชำระค่าหุ้นสามัญเพิ่มทุนของ PFC
- ที่ประชุมวิสามัญผู้ถือหุ้น PFC ครั้งที่ 4/2560 วันที่ 26 กรกฎาคม 2560 มีมติให้ PFC เพิ่มทุนจดทะเบียนจาก 121.00 ล้านบาท เป็น 439.00 ล้านบาท โดยการออกหุ้นสามัญเพิ่มทุน จำนวน 3,180,000 หุ้น มูลค่าที่ตราไว้หุ้นละ 100 บาท และเสนอขายให้แก่ผู้ถือหุ้นเดิม เพื่อใช้เป็นเงินทุนหมุนเวียนในกิจการ
- ที่ประชุมคณะกรรมการบริษัท RBF ครั้งที่ 2/2560 วันที่ 11 สิงหาคม 2560 มีมติสำคัญดังนี้
 - อนุมัติให้จัดตั้งบริษัท PT RBFOOD MANUFAKTUR INDONESIA (“RBINM”) โดยมีทุนจดทะเบียน 20,000.00 ล้านบาท หรือประมาณ 46.04 ล้านบาท แบ่งเป็นหุ้นสามัญ 20,000 หุ้น มูลค่าที่ตราไว้หุ้นละ 1,000,000 บาท หรือประมาณ 2,301.80 บาท เพื่อเป็นผู้ผลิตและจำหน่ายเกล็ดขนมปัง โดย RBF ถือหุ้นในสัดส่วนร้อยละ 80 และ MR. HARIJADI SOEDARJO ชาวอินโดนีเซีย ซึ่งไม่มีความสัมพันธ์ใดๆ กับผู้ถือหุ้น กรรมการ และผู้บริหารของบริษัท ถือหุ้นในสัดส่วนร้อยละ 20 สำนักงานและโรงงานตั้งอยู่ที่เมืองจาการ์ตา ประเทศอินโดนีเซีย
 - อนุมัติให้จัดตั้งบริษัท TAI-MEI-WEI-SHI-PING-YOU-XIAN-GONG-SI (“RBCH”) โดยมีทุนจดทะเบียน 3.00 ล้านบาท หรือประมาณ 13.58 ล้านบาท เพื่อจำหน่ายวัตถุดิบและรสเกล็ดขนมปัง แป้งประกอบอาหาร และอาหารแช่แข็ง ในประเทศจีน โดย RBF ถือหุ้นในสัดส่วนร้อยละ 100 มีสำนักงานตั้งอยู่ที่มณฑลหูหนาน สาธารณรัฐประชาชนจีน
- เดือนสิงหาคม โรงงานผลิตที่นิคมอุตสาหกรรมไฮเทค ภายใต้การดำเนินงานของ RBF ได้รับการรับรองมาตรฐานผลิตภัณฑ์ HALAL สำหรับผลิตภัณฑ์ประเภทแป้งประกอบอาหาร และเครื่องปรุงรส จากสำนักงานคณะกรรมการกลางอิสลามแห่งประเทศไทย
- เดือนสิงหาคม โรงงานผลิตที่นิคมอุตสาหกรรมไฮเทค ภายใต้การดำเนินงานของ RBF ได้รับการรับรองระบบมาตรฐาน British Retail Consortium (BRC) ในการผลิตผลิตภัณฑ์ประเภทแป้งประกอบอาหาร เครื่องปรุงรส ซอสและน้ำจิ้ม จากบริษัท บูโร เวิร์ทส เซอทิฟิเคชั่น (ประเทศไทย) จำกัด (Bureau Veritas Certification)
- เดือนกันยายน โรงงานผลิตที่นิคมอุตสาหกรรมไฮเทค ภายใต้การดำเนินงานของ RBF ได้รับการรับรองระบบมาตรฐานรับรองเกี่ยวกับสุขลักษณะและข้อกำหนดการผลิต (Good Manufacturing Practice : GMP) และมาตรฐานรับรองวิเคราะห์อันตรายและจุดวิกฤตที่ต้องควบคุม (Hazard

Analysis & Critical Control Points : HACCP) ในการผลิตผลิตภัณฑ์ประเภทแป้งประกอบอาหาร เครื่องปรุงรส ซอสและน้ำจิ้ม จากบริษัท บูโร เวอร์ิตัส เซอทิฟิเคชั่น (ประเทศไทย) จำกัด (Bureau Veritas Certification)

- ☐ เดือนตุลาคม PFC ได้รับการรับรองมาตรฐานผลิตภัณฑ์ HALAL สำหรับผลิตภัณฑ์น้ำหวานเข้มข้น (Syrup) ผลิตภัณฑ์อบแห้งแบบ Air dry Spray dry และ Freeze dry และผลิตภัณฑ์อาหารแช่แข็ง จากสำนักงานคณะกรรมการกลางอิสลามแห่งประเทศไทย
- ☐ เดือนธันวาคม โรงงานผลิตที่ลาดพร้าว 101 ภายใต้การดำเนินงานของ RBF ได้รับการรับรองมาตรฐานผลิตภัณฑ์ HALAL สำหรับผลิตภัณฑ์ประเภทวัตถุดิบและรส กลัดขนมปัง เบเกอรี่ (มินิบันและแซนวิช) ซอสและน้ำจิ้ม จากสำนักงานคณะกรรมการกลางอิสลามประจำกรุงเทพมหานคร

ปี 2561 : ☐ เดือนมีนาคม จดทะเบียนจัดตั้งบริษัท PT RBFOOD MANUFAKTUR INDONESIA (“RBINM”) โดยมีทุนจดทะเบียน 20,000.00 ล้านบาท หรือประมาณ 46.04 ล้านบาท เพื่อเป็นผู้ผลิตและจำหน่ายผลิตภัณฑ์ขนมปัง โดย RBF ถือหุ้นในสัดส่วนร้อยละ 80 และ MR. HARIJADI SOEDARJO ซึ่งไม่มีความสัมพันธ์ใดๆ กับผู้ถือหุ้น กรรมการ และผู้บริหารของบริษัท ถือหุ้นในสัดส่วนร้อยละ 20 สำนักงานและโรงงานตั้งอยู่ที่เมืองจาการ์ตา ประเทศอินโดนีเซีย

- ☐ ที่ประชุมสามัญผู้ถือหุ้น RBF ประจำปี 2561 วันที่ 10 เมษายน 2561 มีมติอนุมัติเรื่องที่สำคัญดังนี้

- อนุมัติให้จ่ายเงินปันผลสำหรับผลการดำเนินงานประจำปี 2560 สำหรับหุ้นสามัญจำนวน 6,380,000 หุ้น เป็นจำนวนรวมทั้งสิ้น 1,436.20 ล้านบาท โดยได้ทำการจ่ายเงินปันผลดังกล่าวแล้วในวันที่ 10 เมษายน 2561
- อนุมัติให้ RBF เพิ่มทุนจดทะเบียนจาก 638.00 ล้านบาท เป็น 1,480.00 ล้านบาท โดยการออกหุ้นสามัญเพิ่มทุน จำนวน 8,420,000 หุ้น มูลค่าที่ตราไว้หุ้นละ 100 บาท และเสนอขายให้แก่ผู้ถือหุ้นเดิม เพื่อจัดโครงสร้างการถือหุ้น และใช้เป็นเงินทุนหมุนเวียนในกิจการ

- ☐ เดือนพฤษภาคม จดทะเบียนจัดตั้งบริษัท TAI-MEI-WEI-SHI-PING-YOU-XIAN-GONG-SI (“RBCH”) โดยมีทุนจดทะเบียน 3.00 ล้านหยวน หรือประมาณ 13.58 ล้านบาท เพื่อจำหน่ายวัตถุดิบและรสกลัดขนมปัง และแป้งประกอบอาหาร ที่สาธารณรัฐประชาชนจีน โดย RBF ถือหุ้นในสัดส่วนร้อยละ 100 มีสำนักงานตั้งอยู่ที่กวางเจา ประเทศจีน ปัจจุบันได้ชำระทุนจดทะเบียนเต็มจำนวนแล้ว

- ☐ ที่ประชุมวิสามัญผู้ถือหุ้น RBF ครั้งที่ 2/2561 วันที่ 29 สิงหาคม 2561 มีมติอนุมัติเรื่องที่สำคัญดังนี้

- อนุมัติการแปรสภาพจากบริษัทจำกัดเป็นบริษัทมหาชน
- อนุมัติการเปลี่ยนแปลงมูลค่าหุ้นที่ตราไว้จาก 100 บาท จากจำนวนหุ้น 14,800,000 หุ้น เป็น 1 บาท ทำให้มีจำนวนหุ้นสามัญเป็น 1,480,000,000 หุ้น
- เพิ่มทุนจดทะเบียนอีกจำนวน 520.00 ล้านบาท จากทุนจดทะเบียน 1,480.00 ล้านบาท เป็นทุนจดทะเบียน 2,000.00 ล้านบาท โดยการออกหุ้นสามัญเพิ่มทุนจำนวน 520,000,000

หุ้น มูลค่าที่ตราไว้หุ้นละ 1 บาท เพื่อเสนอขายต่อประชาชนเป็นครั้งแรก (Initial Public Offering)

- อนุมัติให้นำหุ้นสามัญของบริษัทเข้าจดทะเบียนเป็นหลักทรัพย์จดทะเบียนในตลาดหลักทรัพย์แห่งประเทศไทย

- ☐ ที่ประชุมวิสามัญผู้ถือหุ้น RBF ครั้งที่ 2/2561 (หลังการแปรสภาพ) วันที่ 12 พฤศจิกายน 2561 มีมติอนุมัติเรื่องที่สำคัญ ดังนี้

- รับทราบการซื้อที่ดินและสิ่งปลูกสร้างจากบริษัท แดฟเน่ จำกัด และบริษัท พอร์ตแลนด์เฟลเวอร์ แอนด์ แอโรแมติก จำกัด เพื่อขจัดความขัดแย้งทางผลประโยชน์

ปี 2562

- ☐ ที่ประชุมสามัญผู้ถือหุ้น RBF ประจำปี 2562 วันที่ 8 พฤษภาคม 2562 มีมติให้จ่ายเงินปันผลสำหรับผลการดำเนินงานประจำปี 2561 สำหรับหุ้นสามัญจำนวน 1,480,000,000 หุ้น เป็นจำนวนรวมทั้งสิ้น 250.00 ล้านบาท โดยได้ทำการจ่ายเงินปันผลดังกล่าวแล้วในวันที่ 30 พฤษภาคม 2562
- ☐ วันที่ 21 ตุลาคม 2562 บริษัทได้จดทะเบียนเพิ่มทุนที่ชำระแล้วเป็น 2,000 บาท โดยได้รับเงินระดมทุนจากการเสนอขายหุ้นสามัญเป็นครั้งแรก จำนวน 1,665.14 ล้านบาท ภายหลังหักค่าใช้จ่ายในการเสนอขายหลักทรัพย์ เพื่อใช้เป็นเงินทุนสำหรับการลงทุนก่อสร้างโรงงานต่างประเทศ ปรับปรุงและซื้อเครื่องจักร ลงทุนเปิดบริษัทตัวแทนและห้องทดลองในต่างประเทศ ชำระเงินกู้ให้กับผู้ถือหุ้นใหญ่ และใช้เป็นเงินทุนหมุนเวียนในกิจการ
- ☐ วันที่ 24 ตุลาคม 2562 หุ้นสามัญของบริษัทเริ่มซื้อขายในตลาดหลักทรัพย์แห่งประเทศไทย (SET) ในกลุ่มอุตสาหกรรมเกษตรและอุตสาหกรรมอาหาร หมวดธุรกิจอาหารและเครื่องดื่ม

1.3 โครงสร้างกลุ่มบริษัท



หมายเหตุ : /1 ปัจจุบันอยู่ระหว่างการนำเข้าและติดตั้งเครื่องจักร เพื่อผลิตและจำหน่ายเกล็ดขนมปัง ที่เมืองลองอาน คาดว่าจะสามารถมีรายได้จากการผลิตและจำหน่าย ภายในไตรมาสที่ 1 ปี 2563

/2 ผู้ถือหุ้นส่วนที่เหลือของ RBINT ร้อยละ 40 ได้แก่ PT NADASA MULYA PRATANA ซึ่งไม่มีความสัมพันธ์ใดๆ กับผู้ถือหุ้น กรรมการ และผู้บริหารของบริษัท

/3 ผู้ถือหุ้นส่วนที่เหลือของ RBINM ร้อยละ 20 ได้แก่ MR. HARIJADI SOEDARJO ซึ่งไม่มีความสัมพันธ์ใดๆ กับผู้ถือหุ้น กรรมการ และผู้บริหารของบริษัท

ปัจจุบันอยู่ระหว่างดำเนินการขอใบอนุญาตที่เกี่ยวข้อง เพื่อผลิตและจำหน่ายเกล็ดขนมปัง ที่เมืองจาการ์ต้า คาดว่าจะสามารถมีรายได้จากการผลิตและจำหน่าย ภายในไตรมาสที่ 1 ปี 2563

ทั้งนี้ MR. HARIJADI SOEDARJO เป็นกรรมการและผู้ถือหุ้นใน PT NADASA MULYA PRATANA สัดส่วนร้อยละ 53.33 MRS. DEWI KUSUMAWATI SOEDARJO (น้องสาวของ MR. HARIJADI SOEDARJO) ถือหุ้นใน PT NADASA MULYA PRATANA สัดส่วนร้อยละ 40 และบุคคลอื่นอีก 1 ราย ถือหุ้นใน PT NADASA MULYA PRATANA สัดส่วนร้อยละ 6.67 ของทุนจดทะเบียน PT NADASA MULYA PRATANA

/4 ปัจจุบันบริษัทเริ่มมีรายได้จากการจำหน่ายได้ในไตรมาสที่ 4 ปี 2562

บริษัทย่อย
1) บริษัท ไทย เฟลเวอร์ แอนด์ แฟรกแรนซ์ จำกัด ("TFF")

วันที่จดทะเบียน	:	3 พฤษภาคม 2528
ทุนจดทะเบียนและชำระแล้ว	:	183,000,000 บาท (มูลค่าที่ตราไว้หุ้นละ 5 บาท)
ที่ตั้งสำนักงาน	:	เลขที่ 3 ซอยโพธิ์แก้ว 3 แยก 17 แขวงคลองจั่น เขตบางกะปิ กรุงเทพมหานคร
ที่ตั้งโรงงาน	:	เลขที่ 136/1 หมู่ที่ 5 ตำบลบ้านหว่า อำเภอบางปะอิน จังหวัดพระนครศรีอยุธยา
ที่ตั้งโรงแรม	:	เลขที่ 110 หมู่ที่ 4 ตำบลปากน้ำ อำเภอเมืองชุมพร จังหวัดชุมพร
ลักษณะการประกอบธุรกิจ	:	ผลิตและจำหน่ายวัตถุดิบแต่งกลิ่นและรส จำหน่ายวัตถุดิบแต่งกลิ่นสำหรับน้ำหอม และเครื่องสำอาง สีสันอาหาร และ Food Additive บางชนิด และลงทุนในธุรกิจอื่น ได้แก่ โรงแรมโนโวเทล ชุมพร บีช รีสอร์ท แอนด์ กอล์ฟ
กรรมการบริษัท	:	1) ดร.สมชาย รัตนภูมิภิญโญ 2) นางเพ็ชรา รัตนภูมิภิญโญ 3) นางสาวดาวอรุณ อุณหโชค 4) พันตรี แพทย์หญิง จัณจิรา รัตนภูมิภิญโญ 5) แพทย์หญิง สนาธร รัตนภูมิภิญโญ
กรรมการผู้มีอำนาจลงนาม	:	ดร.สมชาย รัตนภูมิภิญโญ ลงลายมือชื่อร่วมกับ นางสาวดาวอรุณ อุณหโชค และประทับตราสำคัญของบริษัท
ความสัมพันธ์กับบริษัท	:	TFF เป็นบริษัทย่อยของ RBF โดย RBF ถือหุ้นจำนวน 36,599,976 หุ้น คิดเป็นสัดส่วนร้อยละ 99.99 ของทุนจดทะเบียน TFF และมีกรรมการร่วมกันกับ RBF ได้แก่ ดร.สมชาย รัตนภูมิภิญโญ และนางเพ็ชรา รัตนภูมิภิญโญ

2) บริษัท เบสท์ โอเคอร์ จำกัด ("BO")

วันที่จดทะเบียน	:	6 ธันวาคม 2536
ทุนจดทะเบียนและชำระแล้ว	:	36,500,000 บาท (มูลค่าที่ตราไว้หุ้นละ 100 บาท)
ที่ตั้งสำนักงาน	:	เลขที่ 3397 ซอยลาดพร้าว 101 (วัดบึงทองหลาง) ถนนลาดพร้าว แขวงคลองจั่น เขตบางกะปิ กรุงเทพมหานคร
ที่ตั้งโรงงาน	:	เลขที่ 136 หมู่ที่ 5 ตำบลบ้านหว่า อำเภอบางปะอิน จังหวัดพระนครศรีอยุธยา
ลักษณะการประกอบธุรกิจ	:	ผลิตและจำหน่ายสีผสมอาหาร และ Food Additive บางชนิด
กรรมการบริษัท	:	1) ดร.สมชาย รัตนภูมิภิญโญ 2) นายธีรพัฒน์ ญาณารทกุล 3) นางเพ็ชรา รัตนภูมิภิญโญ
กรรมการผู้มีอำนาจลงนาม	:	ดร.สมชาย รัตนภูมิภิญโญ ลงลายมือชื่อร่วมกับ นายธีรพัฒน์ ญาณารทกุล และประทับตราสำคัญของบริษัท
ความสัมพันธ์กับบริษัท	:	BO เป็นบริษัทย่อยของ RBF โดย RBF ถือหุ้นจำนวน 364,889 หุ้น คิดเป็นสัดส่วนร้อยละ 99.97 ของทุนจดทะเบียน BO และมีกรรมการร่วมกันกับ RBF ได้แก่ ดร.สมชาย รัตนภูมิภิญโญ และนายธีรพัฒน์ ญาณารทกุล

3) บริษัท พรีเมียมฟู้ดส์ จำกัด ("PFC")

วันที่จดทะเบียน	:	26 มิถุนายน 2538
ทุนจดทะเบียนและชำระแล้ว	:	439,000,000 บาท (มูลค่าที่ตราไว้หุ้นละ 100 บาท)
ที่ตั้งสำนักงาน	:	เลขที่ 258 หมู่ที่ 3 ถนนเชียงใหม่-พร้าว ตำบลแม่แฝก อำเภอสันทราย จังหวัดเชียงใหม่
ที่ตั้งโรงงาน	:	เลขที่ 258 หมู่ที่ 3 ถนนเชียงใหม่-พร้าว ตำบลแม่แฝก อำเภอสันทราย จังหวัดเชียงใหม่
ที่ตั้งโรงแรม	:	เลขที่ 7/9, 8/5 หมู่ที่ 1 ตำบลช้างเผือก อำเภอเมืองเชียงใหม่ จังหวัดเชียงใหม่
ลักษณะการประกอบธุรกิจ	:	ผลิตและจำหน่ายผลิตภัณฑ์อบแห้งและผลิตภัณฑ์อาหารแช่แข็ง และลงทุนในธุรกิจอื่น ได้แก่ โรงแรมไอบิส สไตล์ เชียงใหม่
กรรมการบริษัท	:	1) ดร.สมชาย รัตนภูมิภิญโญ 2) นางเพ็ชรา รัตนภูมิภิญโญ 3) นายสุรนาถ กิตติรัตนเดช 4) พันตรี แพทย์หญิง จันจิรา รัตนภูมิภิญโญ
กรรมการผู้มีอำนาจลงนาม	:	นายสุรนาถ กิตติรัตนเดช ลงลายมือชื่อและประทับตราสำคัญของบริษัท
ความสัมพันธ์กับบริษัท	:	PFC เป็นบริษัทย่อยของ RBF โดย RBF ถือหุ้นจำนวน 1,209,990 หุ้น คิดเป็นสัดส่วนร้อยละ 99.99 ของทุนจดทะเบียน PFC และมีกรรมการร่วมกันกับ RBF ได้แก่ ดร.สมชาย รัตนภูมิภิญโญ นางเพ็ชรา รัตนภูมิภิญโญ นายสุรนาถ กิตติรัตนเดช และ พันตรี แพทย์หญิง จันจิรา รัตนภูมิภิญโญ

4) R&B FOOD SUPPLY VIETNAM LIMITED LIABILITY COMPANY ("RBVN")

วันที่จดทะเบียน	:	23 มีนาคม 2556
ทุนจดทะเบียน	:	21,000,000,000 เวียดนามดอง (หรือประมาณ 27.49 ล้านบาท)
ทุนจดทะเบียนชำระแล้ว	:	15,680,380,000 เวียดนามดอง (หรือประมาณ 22.76 ล้านบาท)
ที่ตั้งสำนักงาน	:	เลขที่ 309 ปี-311 ชั้น 6 อาคารแอนเน็กซ์ พาร์ครอยัลไฮ้งอน ถนน ญูเยน แวน ทรอย เขตทานบินห์ เมืองโฮจิมินห์ซิตี้ ประเทศเวียดนาม
ที่ตั้งโรงงาน	:	เวิร์คช็อป ปี 2-4 เอ คลังสำเร็จรูป ผัง บี นิคมอุตสาหกรรมลองหนุ อำเภอแคนจี อูอ็อค เมืองลองอาน ประเทศเวียดนาม
ลักษณะการประกอบธุรกิจ	:	(1) ผลิตและจำหน่ายผลิตภัณฑ์ขนมปัง (อยู่ระหว่างการนำเข้าและติดตั้งเครื่องจักร) (2) จำหน่ายวัตถุดิบและรส ผลิตภัณฑ์ขนมปัง แป้งประกอบอาหาร เครื่องปรุงรส ซอสและน้ำจิ้ม สีส้มอาหาร ผลิตภัณฑ์อบแห้ง ผลิตภัณฑ์อาหารแช่แข็ง และ Food Additive
ผู้แทนผู้มีอำนาจ (Legal Representative)	:	1) ดร.สมชาย รัตนภูมิภิญโญ 2) Ms.Thai Son Anh (พนักงาน RBVN)
ความสัมพันธ์กับบริษัท	:	RBVN เป็นบริษัทย่อยของ RBF โดย RBF ถือหุ้นคิดเป็นสัดส่วนร้อยละ 100 ของทุนจดทะเบียน RBVN

หมายเหตุ : - RBVN มีความประสงค์จะตั้งโรงงานเพื่อผลิตและจำหน่ายผลิตภัณฑ์ขนมปัง ปัจจุบันอยู่ระหว่างการนำเข้าและติดตั้งเครื่องจักร โดยคาดว่าจะแล้วเสร็จและเปิดดำเนินการได้ในไตรมาสที่ 1 ปี 2563

- อ้างอิงอัตราแลกเปลี่ยนเงินตราต่างประเทศ ประจำวันที่ 30 ธันวาคม 2562 ธนาคารแห่งประเทศไทย : 100 เวียดนามดอง เท่ากับ 0.1309 บาท (อัตราขาย)

5) PT RBFOOD SUPPLY INDONESIA ("RBINT")

วันที่จดทะเบียน	:	6 มีนาคม 2559
ทุนจดทะเบียน	:	20,000,000,000 รูเปีย (หรือประมาณ 45.72 ล้านบาท) (มูลค่าที่ตราไว้หุ้นละ 1,000,000 รูเปีย หรือประมาณ 2,285.80 บาท)
ทุนจดทะเบียนชำระแล้ว	:	8,108,010,000 รูเปีย (หรือประมาณ 20.18 ล้านบาท)
ที่ตั้งสำนักงาน	:	ห้อง 104 อาคารวิสมาเอเรีย ถนน ฮอส คอโคโรเอมิโนโตะ 81 เมนต์ จาการ์ตา กลาง ประเทศอินโดนีเซีย 10310
ลักษณะการประกอบธุรกิจ	:	จำหน่ายวัตถุดิบแต่งกลิ่นและรส เกล็ดขนมปัง แป้งประกอบอาหาร เครื่องปรุงรส ซอสและน้ำจิ้ม สีสผสมอาหาร ผลิตภัณฑ์อบแห้ง ผลิตภัณฑ์อาหารแช่แข็ง และ Food Additive
กรรมการบริษัท	:	1) ดร.สมชาย รัตนภูมิปัญญา 2) Mr. Harijadi Soedarjo
กรรมการผู้มีอำนาจลงนาม	:	ดร.สมชาย รัตนภูมิปัญญา ลงลายมือชื่อและประทับตราสำคัญของบริษัท
ความสัมพันธ์กับบริษัท	:	RBINT เป็นบริษัทย่อยของ RBF โดย RBF ถือหุ้นจำนวน 12,000 หุ้น คิดเป็น สัดส่วนร้อยละ 60 ของทุนจดทะเบียน RBINT และมีกรรมการร่วมกันกับ RBF ได้แก่ ดร.สมชาย รัตนภูมิปัญญา

- หมายเหตุ : - MR. HARIJADI SOEDARJO เป็นกรรมการและถือหุ้นใน PT NADASA MULYA PRATANA สัดส่วนร้อยละ 53.33 MRS. DEWI KUSUMAWATI SOEDARJO (น้องสาวของ MR. HARIJADI SOEDARJO) ถือหุ้นใน PT NADASA MULYA PRATANA สัดส่วนร้อยละ 40 และบุคคลอื่นอีก 1 ราย ถือหุ้นใน PT NADASA MULYA PRATANA สัดส่วนร้อยละ 6.67 ของทุนจดทะเบียน PT NADASA MULYA PRATANA
- อ้างอิงอัตราแลกเปลี่ยนเงินตราต่างประเทศ ประจำวันที่ 30 ธันวาคม 2562 ธนาคารแห่งประเทศไทย : 1,000 รูเปีย เท่ากับ 2.2858 บาท (อัตราขาย)

6) PT RBFOOD MANUFaktur INDONESIA ("RBINM")

วันที่จดทะเบียน	:	1 มีนาคม 2561
ทุนจดทะเบียน	:	20,000,000,000 รูเปีย (หรือประมาณ 45.72 ล้านบาท) (มูลค่าที่ตราไว้หุ้นละ 1,000,000 รูเปีย หรือประมาณ 2,285.80 บาท)
ทุนจดทะเบียนชำระแล้ว	:	16,066,082,783 รูเปีย (หรือประมาณ 36.28 ล้านบาท)
ที่ตั้งสำนักงาน	:	ห้อง 104 อาคารวิสมาเอเรีย ถนน ฮอส คอโคโรเอมิโนโตะ 81 เมนต์ จาการ์ตา กลาง ประเทศอินโดนีเซีย 10310
ที่ตั้งโรงงาน	:	บล็อค พี-6บี อาคารโรงงาน นิคมอุตสาหกรรมจาบาเบกา ชิการัง อำเภอบาเกา ซี จังหวัดจาการ์ตา ประเทศอินโดนีเซีย
ลักษณะการประกอบธุรกิจ	:	ผลิตและจำหน่ายเกล็ดขนมปัง
กรรมการบริษัท	:	1) ดร.สมชาย รัตนภูมิปัญญา 2) Mr. Harijadi Soedarjo 3) พันตรี แพทย์หญิงจันจิรา รัตนภูมิปัญญา

		4) แพทย์หญิงสุนทร รัตนภูมิปัญญา 5) นายธีรพัฒน์ ญาณารกุล
กรรมการผู้มีอำนาจลงนาม	:	ดร.สมชาย รัตนภูมิปัญญา ลงลายมือชื่อและประทับตราสำคัญของบริษัท
ความสัมพันธ์กับบริษัท	:	RBINM เป็นบริษัทย่อยของ RBF โดย RBF ถือหุ้นจำนวน 16,000 หุ้น คิดเป็นสัดส่วนร้อยละ 80 ของทุนจดทะเบียน RBINM และมีกรรมการร่วมกันกับ RBF ได้แก่ ดร.สมชาย รัตนภูมิปัญญา พันตรี แพทย์หญิงจันจิรา รัตนภูมิปัญญา แพทย์หญิงสุนทร รัตนภูมิปัญญา และนายธีรพัฒน์ ญาณารกุล

หมายเหตุ : - ปัจจุบันอยู่ระหว่างดำเนินการขอใบอนุญาตที่เกี่ยวข้อง คาดว่าจะติดตั้งเครื่องจักรแล้วเสร็จและเปิดดำเนินการได้ในไตรมาสที่ 1 ปี 2563

- อ้างอิงอัตราแลกเปลี่ยนเงินตราต่างประเทศ ประจำวันที่ 30 ธันวาคม 2562 ธนาคารแห่งประเทศไทย : 1,000 รูเบีย เท่ากับ 2.2858 บาท (อัตราขาย)

7) TAI-MEI-WEI-SHI-PING-YOU-XIAN-GONG-SI ("RBCH")

วันที่จดทะเบียน	:	31 พฤษภาคม 2561
ทุนจดทะเบียน	:	3,000,000 หยวน (หรือประมาณ 13.12 ล้านบาท)
ทุนจดทะเบียนชำระแล้ว	:	3,000,000 หยวน (หรือประมาณ 13.37 ล้านบาท)
ที่ตั้งสำนักงาน	:	ห้อง 2202 เลขที่ 65 ถนนชงชาน 7 เขตลิวาน กวางโจว ประเทศจีน
ลักษณะการประกอบธุรกิจ	:	จำหน่ายวัตถุดิบแต่งกลิ่นและรส เกล็ดขนมปัง แป้งประกอบอาหาร และอาหารแช่แข็ง
ผู้แทนผู้มีอำนาจ (Legal Representative)	:	พันตรี แพทย์หญิงจันจิรา รัตนภูมิปัญญา
ความสัมพันธ์กับบริษัท	:	RBCH เป็นบริษัทย่อยของ RBF โดย RBF ถือหุ้นคิดเป็นสัดส่วนร้อยละ 100 ของทุนจดทะเบียน RBCH และมีกรรมการร่วมกันกับ RBF ได้แก่ ดร.สมชาย รัตนภูมิปัญญา

หมายเหตุ : - ปัจจุบันบริษัทเริ่มมีรายได้จากการจำหน่ายได้ในไตรมาสที่ 4 ปี 2562

- อ้างอิงอัตราแลกเปลี่ยนเงินตราต่างประเทศ ประจำวันที่ 30 ธันวาคม 2562 ธนาคารแห่งประเทศไทย : 1 หยวน เท่ากับ 4.3736 บาท (อัตราขาย)

2. ลักษณะการประกอบธุรกิจ

บริษัท อาร์ แอนด์ บี ฟู้ด ซัพพลาย จำกัด (มหาชน) (“บริษัท” หรือ “RBF”) และบริษัทย่อย ประกอบธุรกิจผลิตและจำหน่ายวัตถุดิบที่ใช้เป็นส่วนผสมในอาหาร (Food Ingredients) โดยแบ่งเป็นผลิตภัณฑ์หลายกลุ่มดังนี้ (1) กลุ่มวัตถุดิบแต่งกลิ่น (Flavour) และสีผสมอาหาร ซึ่งรวมถึงวัตถุดิบแต่งกลิ่นที่นำไปเป็นส่วนผสมในน้ำหอมและเครื่องสำอาง (2) กลุ่มแป้งและซอส (3) กลุ่มผลิตภัณฑ์อบแห้ง (4) กลุ่มผลิตภัณฑ์อาหารแช่แข็ง (5) กลุ่มบรรจุภัณฑ์พลาสติก และ (6) กลุ่มผลิตภัณฑ์ที่ซื้อเข้ามาและจำหน่ายไปซึ่งเป็นสินค้าประเภท Food Additive อาทิ สารกันบูด สารกันรา กรดมะนาว เป็นต้น รวมถึงนมผง และปลอกไส้กรอก โดยซื้อจากผู้ผลิตรายอื่น หรือนำเข้าจากต่างประเทศ มาจำหน่ายให้กับลูกค้าที่นำไปใช้ในอุตสาหกรรมอาหาร อุตสาหกรรมเครื่องดื่ม อุตสาหกรรมยา และอุตสาหกรรมอาหารสัตว์ ในการผลิตและจำหน่ายผลิตภัณฑ์ บริษัทและบริษัทย่อยจะผลิตและจำหน่ายผลิตภัณฑ์ตามคำสั่งซื้อ (Made to order) เป็นหลัก เพื่อสร้างความหลากหลายและตอบสนองความต้องการของลูกค้าได้อย่างทั่วถึง นอกจากนี้ยังผลิตและจำหน่ายผลิตภัณฑ์ในลักษณะ OEM (Original Equipment Manufacture) ภายใต้ตราสินค้าของลูกค้า และผลิตภัณฑ์ที่เป็นสูตรมาตรฐาน ภายใต้ตราสินค้า “อังเคลบาร์นส์” “เบสท์ โอเดอร” “super-find” “ก๊อปจิ้ง” “Haeyo” “Angelo” และ “Aroi Mak Mak” ซึ่งเป็นผลิตภัณฑ์ประเภทแป้งประกอบอาหาร เกล็ดขนมปัง วัตถุดิบแต่งกลิ่นและรส สีผสมอาหาร น้ำหวานเข้มข้น และอาหารแช่แข็ง

ลูกค้าของบริษัทและบริษัทย่อยจะมีทั้งผู้ประกอบการทั้งในและต่างประเทศ ในอุตสาหกรรมอาหาร อาหารสำเร็จรูป เครื่องดื่ม ขนมขบเคี้ยว อาหารสัตว์ เครื่องสำอาง ผลิตภัณฑ์สำหรับใช้ในครัวเรือน อาทิ น้ำยาซักผ้า สบู่ แชมพูสระผม และน้ำยาบ้วนปาก เป็นต้น รวมถึงธุรกิจค้าปลีกขนาดใหญ่หรือร้านค้าปลีกทั่วไป โดยมีลูกค้ารายที่สำคัญ อาทิ บริษัท มาร์ส เพ็ทแคร์ (ประเทศไทย) บริษัท เดอะ ไมเนอร์ ฟู้ด กรุ๊ป จำกัด (มหาชน) บริษัท สยามแม็คโคร จำกัด (มหาชน) บริษัท บิ๊กซี ซูเปอร์เซ็นเตอร์ จำกัด (มหาชน) บริษัท เอก-ชัย ดิสทริบิวชั่น ซิสเทม จำกัด ซึ่งเป็นเจ้าของห้างสรรพสินค้าเทสโก้โลตัส เป็นต้น

ทั้งนี้ สามารถยกตัวอย่างลูกค้าตามกลุ่มผลิตภัณฑ์ที่สำคัญได้ดังนี้ 1) ลูกค้ากลุ่มวัตถุดิบรสและสีผสมอาหาร อาทิ บริษัทผลิตเครื่องดื่มชูกำลังชั้นนำของประเทศ บริษัท ชบาบางกอก จำกัด บริษัท ไทยนิปปอนรับเบอร์อินดัสตรี จำกัด (มหาชน) บริษัท ไทยนครพัฒนา จำกัด บริษัท พี.แสงอุดมเทวดัด จำกัด บริษัท สยามไวน์เนอรี่ จำกัด บริษัท ซีพีเมจิ จำกัด บริษัท ไทยเพรซิเดนท์ฟูดส์ จำกัด (มหาชน) บริษัท วาไรตี้ ฟู้ดส์ อินเตอร์เนชั่นแนล จำกัด บริษัท โทฟูซัง จำกัด เป็นต้น 2) ลูกค้ากลุ่มแป้งและซอส อาทิ บริษัท ฟู้ด แคปปิตอล จำกัด (มหาชน) บริษัท เดอะ ไมเนอร์ ฟู้ด กรุ๊ป จำกัด (มหาชน) บริษัท เอก-ชัย ดิสทริบิวชั่น ซิสเทม จำกัด บริษัท วูลเวอร์ริ ลิมิเต็ด จำกัด บริษัท ซีพีเอฟ ฟู้ด แอนด์ เบฟเวอร์เรจ จำกัด บริษัท เซสเตอร์ฟู้ด จำกัด เป็นต้น 3) ลูกค้ากลุ่มผลิตภัณฑ์อบแห้ง อาทิ บริษัท วันไทยอุตสาหกรรมอาหาร จำกัด บริษัท มาร์โคเมะ ประเทศไทย จำกัด บริษัท นำเขา (ประเทศไทย) จำกัด บริษัท ว็อน ว็อน ฟู้ดส์ กรุ๊ป จำกัด เป็นต้น

นอกจากธุรกิจตามที่กล่าวแล้ว บริษัทย่อยยังได้ลงทุนในธุรกิจโรงแรม 2 แห่ง คือ โรงแรมไอบิส สไตล์ เชียงใหม่ และโรงแรมโนโวเทล ทุมพร ปิชา ริสอร์ท แอนด์ กอล์ฟ

เพื่อความชัดเจนในการประกอบธุรกิจของบริษัทย่อยของ RBF จึงได้สรุปประเภทธุรกิจและสัดส่วนที่บริษัทเข้าไปถือหุ้น เพื่อแสดงให้เห็นตามตาราง

บริษัทย่อย	ประเภทธุรกิจ	สัดส่วนที่บริษัทถือหุ้น
บริษัท ไทย เฟลเวอร์ แอนด์ แฟรกรเ็นซ์ จำกัด ("TFF")	ผลิตและจำหน่ายวัตถุดิบแต่งกลิ่นและรส จำหน่ายวัตถุดิบแต่งกลิ่นสำหรับน้ำหอมและเครื่องสำอาง สีผสมอาหาร และ Food Additive บางชนิด และลงทุนในธุรกิจอื่น ได้แก่ โรงแรมโนโวเทล ชุมพร บีช รีสอร์ท แอนด์ กอล์ฟ	RBF ถือหุ้นจำนวน 36,599,976 หุ้น คิดเป็นสัดส่วนร้อยละ 99.99 ของทุนจดทะเบียน TFF
บริษัท เบสท์ โอเดอร์ จำกัด ("BO")	ผลิตและจำหน่ายสีผสมอาหาร และ Food Additive บางชนิด	RBF ถือหุ้นจำนวน 364,889 หุ้น คิดเป็นสัดส่วนร้อยละ 99.97 ของทุนจดทะเบียน BO
บริษัท พรีเมียมฟู้ดส์ จำกัด ("PFC")	ผลิตและจำหน่ายผลิตภัณฑ์อบแห้ง และผลิตภัณฑ์อาหารแช่แข็ง และลงทุนในธุรกิจอื่น ได้แก่ โรงแรมไอบิส สไตล์ เชียงใหม่	RBF ถือหุ้นจำนวน 1,209,990 หุ้น คิดเป็นสัดส่วนร้อยละ 99.99 ของทุนจดทะเบียน PFC
R&B FOOD SUPPLY VIETNAM LIMITED LIABILITY COMPANY ("RBVN")	(1) ผลิตและจำหน่ายเกล็ดขนมปัง (อยู่ระหว่างการนำเข้าและติดตั้งเครื่องจักร คาดว่าจะสามารถมีรายได้จากการผลิตและจำหน่ายภายในไตรมาสที่ 1 ปี 2563) (2) จำหน่ายวัตถุดิบแต่งกลิ่นและรส เกล็ดขนมปัง แป้งประกอบอาหาร เครื่องปรุงรส ซอสและน้ำจิ้ม สีผสมอาหาร ผลิตภัณฑ์อบแห้ง ผลิตภัณฑ์อาหารแช่แข็ง และ Food Additive	RBF ถือหุ้นคิดเป็นสัดส่วนร้อยละ 100 ของทุนจดทะเบียน RBVN
PT RBFOOD SUPPLY INDONESIA ("RBINT")	จำหน่ายวัตถุดิบแต่งกลิ่นและรส เกล็ดขนมปัง แป้งประกอบอาหาร เครื่องปรุงรส ซอสและน้ำจิ้ม สีผสมอาหาร ผลิตภัณฑ์อบแห้ง ผลิตภัณฑ์อาหารแช่แข็ง และ Food Additive	RBF ถือหุ้นจำนวน 12,000 หุ้น คิดเป็นสัดส่วนร้อยละ 60 ของทุนจดทะเบียน RBINT
PT RBFOOD MANUFAKTUR INDONESIA ("RBINM")	ผลิตและจำหน่ายเกล็ดขนมปัง (อยู่ระหว่างการดำเนินการขอใบอนุญาตที่เกี่ยวข้อง คาดว่าจะสามารถมีรายได้จากการผลิตและจำหน่ายภายในไตรมาสที่ 1 ปี 2563)	RBF ถือหุ้นจำนวน 16,000 หุ้นคิดเป็นสัดส่วนร้อยละ 80 ของทุนจดทะเบียน RBINM
TAI-MEI-WEI-SHI-PING-YOU-XIAN-GONG-SI ("RBCH")	จำหน่ายวัตถุดิบแต่งกลิ่นและรส เกล็ดขนมปัง แป้งประกอบอาหาร และอาหารแช่แข็ง (ปัจจุบันเริ่มมีการทำการตลาดและติดต่อลูกค้าแล้ว คาดว่าจะมีรายได้จากการจำหน่ายภายในไตรมาสที่ 4 ปี 2562)	RBF ถือหุ้นคิดเป็นสัดส่วนร้อยละ 100 ของทุนจดทะเบียน RBCH

บริษัทและบริษัทย่อยที่มีวิสัยและพัฒนาที่ประกอบด้วยบุคลากรที่มีความรู้ ความเชี่ยวชาญและมีประสบการณ์ด้านอาหาร การวิเคราะห์กลิ่นและรสชาติอาหารโดยเฉพาะเป็นเวลายาวนาน ทำให้บริษัทและบริษัทย่อยสามารถผลิตผลิตภัณฑ์ในแบบเฉพาะที่ลูกค้าต้องการได้ ทำให้ผลิตภัณฑ์ของบริษัทและบริษัทย่อยมีเอกลักษณ์ แตกต่างและหลากหลายจนเป็นที่นิยมของลูกค้าทั้งในประเทศและต่างประเทศ

ปัจจุบันบริษัทและบริษัทย่อยมีโรงงานผลิตวัตถุดิบอาหารตามที่กล่าวและผลิตบรรจุภัณฑ์พลาสติก รวม 10 โรงงาน ตั้งอยู่ที่ซอยลาดพร้าว 101 จังหวัดกรุงเทพมหานคร 1 แห่ง จังหวัดพระนครศรีอยุธยา ซึ่งตั้งอยู่ในโครงการ แฟคตอรีแลนด์วังน้อย 1 แห่ง อยู่ในนิคมอุตสาหกรรมไฮเทค 5 แห่ง และตั้งอยู่ในอำเภอสนทราย จังหวัดเชียงใหม่ 1 แห่ง โดยแต่ละโรงงานใช้เครื่องจักรและอุปกรณ์ที่ทันสมัย มีกระบวนการผลิตที่ได้มาตรฐานสากล อาทิ มาตรฐานรับรองเกี่ยวกับ สุขลักษณะและข้อกำหนดการผลิต (Good Manufacturing Practice Practice : GMP) มาตรฐานรับรองวิเคราะห์อันตราย และจุดวิกฤตที่ต้องควบคุม (Hazard Analysis & Critical Control Points : HACCP) มาตรฐาน British Retail Consortium (BRC) มาตรฐาน Food Safety System Certification (FSSC) 22000 มาตรฐานผลิตภัณฑ์ HALAL และ มาตรฐานระบบ บริหารงานคุณภาพ (ISO 9001) ทำให้ผลิตภัณฑ์ของบริษัทและบริษัทย่อยได้รับความไว้วางใจจากลูกค้าทั้งในและ ต่างประเทศ

ปัจจุบัน TFF ได้ปรับปรุงอาคารและติดตั้งเครื่องจักรอีก 1 แห่ง ในนิคมอุตสาหกรรมไฮเทค เพื่อผลิตและจำหน่าย วัตถุดิบกลิ่นและรส (Flavor) แล้วเสร็จ และ RBVN ก็อยู่ระหว่างการติดตั้งเครื่องจักร เพื่อผลิตและจำหน่ายเกล็ด ดินขมปัง ที่เมืองลองอาน ประเทศเวียดนาม เช่นเดียวกัน RBINM ก็อยู่ระหว่างดำเนินการขอใบอนุญาตที่เกี่ยวข้อง เพื่อผลิตและ จำหน่ายเกล็ดดินขมปัง ที่เมืองจางการ์ต้า ประเทศอินโดนีเซีย โดยคาดว่าจะมีรายได้จากการผลิตและจำหน่ายของประเทศ เวียดนามภายในไตรมาสที่ 1 ปี 2563 และประเทศอินโดนีเซียภายในไตรมาสที่ 1 ปี 2563 นอกจากนี้ RBCH ที่กวางเจา ประเทศจีน ปัจจุบันเริ่มมีการทำการตลาดและติดต่อลูกค้าแล้ว คาดว่าจะมีรายได้จากการจำหน่ายได้ในไตรมาสที่ 4 ปี 2562

ปัจจุบันบริษัทมีบริษัทย่อยรวม 7 บริษัท ประกอบด้วยบริษัทย่อยในประเทศไทย 3 บริษัท เวียดนาม 1 บริษัท อินโดนีเซีย 2 บริษัท และจีน 1 บริษัท บริษัทและบริษัทย่อยยังมีการส่งออกผลิตภัณฑ์ไปยังประเทศมาเลเซีย อินโดนีเซีย ลาว กัมพูชา เวียดนาม เมียนมาร์ ประเทศแถบตะวันออกกลางและเอเชียใต้ ทั้งสหรัฐอเมริกา ฮ่องกง เติร์กเมนิสถาน ออสเตรเลีย ญี่ปุ่น จีน รัสเซีย อังกฤษ เยอรมัน และสหรัฐอเมริกา เป็นต้น

นอกจากนี้ บริษัทย่อยยังได้ลงทุนในธุรกิจโรงแรม 2 แห่ง ได้แก่ (1) โรงแรมโนโวเทล ชุมพร บีช รีสอร์ท แอนด์ กอล์ฟ โดยลงทุนผ่านบริษัท ไทย เฟลเวอร์ แอนด์ แฟรกเรนซ์ จำกัด (TFF) และ (2) โรงแรม ไอบิส สไตล์ เชียงใหม่ โดยลงทุนผ่าน บริษัท พรีเมียมฟู้ดส์ จำกัด (PFC) โรงแรมทั้งสองแห่งตามที่กล่าว บริหารงานโดยกลุ่มแอดคอร์ (ACCOR) ทั้งนี้ เนื่องจาก บริษัทและบริษัทย่อยมีสภาพคล่องคงเหลือและเห็นโอกาสในการลงทุนเพื่อประกอบธุรกิจโรงแรม

2.1 โครงสร้างรายได้

ในปี 2560 ปี 2561 และปี 2562 บริษัทและบริษัทย่อยมีโครงสร้างรายได้ดังนี้

โครงสร้างรายได้แยกตามประเภท ผลิตภัณฑ์	ปี 2560		ปี 2561		ปี 2562	
	ล้านบาท	%	ล้านบาท	%	ล้านบาท	%
รายได้จากการขาย	2,807.69	96.17%	2,632.52	95.74%	2,776.38	96.34%
1) วัตถุดิบกลิ่นรสและส่วนผสมอาหาร	1,061.19	36.35%	995.54	36.21%	1,038.82	36.05%
2) กลุ่มแป้งและซอส	902.56	30.92%	948.69	34.50%	1,025.71	35.59%
3) กลุ่มผลิตภัณฑ์อบแห้ง	155.91	5.34%	156.69	5.70%	172.31	5.98%
4) ผลิตภัณฑ์อาหารแช่แข็ง	121.26	4.15%	101.13	3.68%	98.81	3.43%
5) กลุ่มบรรจุภัณฑ์พลาสติก ¹	63.40	2.17%	44.48	1.61%	41.16	1.43%
6) กลุ่มผลิตภัณฑ์ซื้อมาเพื่อจำหน่าย ²	503.37	17.24%	385.99	14.04%	399.57	13.86%

โครงสร้างรายได้แยกตามประเภทผลิตภัณฑ์	ปี 2560		ปี 2561		ปี 2562	
	ล้านบาท	%	ล้านบาท	%	ล้านบาท	%
รายได้จากการประกอบธุรกิจโรงแรม	107.75	3.69%	105.73	3.85%	88.28	3.06%
รายได้จากการดำเนินงาน รวม	2,915.44	99.86%	2,738.25	99.59%	2,864.66	99.40%
รายได้อื่น ³	4.01	0.14%	11.34	0.41%	17.18	0.60%
รายได้รวม	2,919.45	100.00%	2,749.59	100.00%	2,881.84	100.00%

หมายเหตุ : /1 บริษัทและบริษัทย่อยผลิตและจำหน่ายบรรจุภัณฑ์พลาสติก โดยผลิตตามคำสั่งของลูกค้าและผลิตในลักษณะ OEM เพื่อจำหน่ายให้กับผู้ประกอบการในอุตสาหกรรมอาหาร เครื่องดื่ม รวมถึงผู้ผลิตชิ้นส่วนอิเล็กทรอนิกส์ และจำหน่ายให้กับร้านค้าปลีกทั่วไป อีกทั้งส่งออกไปยังประเทศเวียดนาม โดยจำหน่ายเป็นแพ็คเกจตามความต้องการของลูกค้า

/2 กลุ่มผลิตภัณฑ์ที่ซื้อมาเพื่อจำหน่าย ได้แก่ นมผง ปลูกใส่กรอก และ Food Additive อาทิ กรดมะนาว (Citric Acid) สารกันบูด (Zodium Benzoate) สารกันเชื้อรา (Calcium Propionate) เป็นต้น

/3 รายได้อื่น ประกอบด้วย กำไรขาดทุนจากอัตราแลกเปลี่ยน รายได้ค่าขนส่งและบริการ รายได้ดอกเบี้ย รายได้ค่าคอมมิชชั่น และอื่นๆ ในปี 2560 บริษัทและบริษัทย่อยมีรายได้จากการขายยูนิฟอร์มให้พนักงาน รายได้จากการขายแม่พิมพ์ และอื่นๆ ซึ่งบันทึกอยู่ในรายได้จากการขาย จำนวน 0.17 ล้านบาท ตามลำดับ ทั้งนี้ เพื่อให้สามารถเปรียบเทียบรายได้จากการขายในปี 2560 -2561 และ ปี 2562 ได้ จึงนำรายได้จากการขายยูนิฟอร์มให้พนักงาน รายได้จากการขายแม่พิมพ์ และอื่นๆ มารวมกับรายได้อื่น โดยตั้งแต่ปี 2561 เป็นต้นไป บริษัทและบริษัทย่อยได้มีการจัดประเภทรายการรายได้จากการขายดังกล่าวไปอยู่ในประเภทรายได้อื่น

2.2 ลักษณะผลิตภัณฑ์และบริการ

บริษัทและบริษัทย่อยประกอบธุรกิจเป็นผู้ผลิตและจำหน่ายวัตถุดิบที่ใช้เป็นส่วนผสมในอาหาร (Food Ingredients) โดยมีผลิตภัณฑ์หลายประเภท ประกอบด้วย วัตถุดิบแต่งกลิ่นและรส (Flavour) แป้งประกอบอาหาร เกล็ดขนมปัง เครื่องปรุงรส ซอสและน้ำจิ้ม สีสผสมอาหาร ผลิตภัณฑ์อบแห้ง ผลิตภัณฑ์อาหารแช่แข็ง และซื้อมาและจำหน่ายไปซึ่งสินค้าประเภท Food Additive สินค้าดังกล่าวนำไปใช้ในอุตสาหกรรมอาหาร อุตสาหกรรมเครื่องดื่ม อุตสาหกรรมยา และอุตสาหกรรมอาหารสัตว์ นอกจากนี้ บริษัทและบริษัทย่อยยังผลิตและจำหน่ายวัตถุดิบที่นำไปเป็นส่วนผสมในน้ำหอมและเครื่องสำอาง และบรรจุภัณฑ์พลาสติก โดยสามารถแบ่งผลิตภัณฑ์ตามรายได้จากการขาย ออกเป็น 6 กลุ่ม ได้แก่ 1) กลุ่มวัตถุดิบแต่งกลิ่นและสีผสมอาหาร 2) กลุ่มแป้งและซอส 3) กลุ่มผลิตภัณฑ์อบแห้ง 4) กลุ่มผลิตภัณฑ์อาหารแช่แข็ง 5) กลุ่มบรรจุภัณฑ์พลาสติก และ 6) กลุ่มผลิตภัณฑ์ที่ซื้อมาเพื่อจำหน่าย นอกจากธุรกิจดังกล่าว บริษัทย่อยยังได้ลงทุนในธุรกิจโรงแรมอีก 2 แห่ง คือ โรงแรมไอบิส สไตล์ เชียงใหม่ และโรงแรมโนโวเทล ชุมพร บีช รีสอร์ท แอนด์ กอล์ฟ เพื่อความเข้าใจจึงขออธิบายลักษณะผลิตภัณฑ์และบริการได้ดังนี้

2.2.1 รายได้จากการขาย

2.2.1.1 ลักษณะผลิตภัณฑ์

ผลิตภัณฑ์ของบริษัท ส่วนใหญ่เป็นผลิตภัณฑ์ชั้นกลาง และจำหน่ายให้ผู้ประกอบการในโรงงานอุตสาหกรรม ซึ่งสามารถแบ่งผลิตภัณฑ์ออกเป็น 6 กลุ่ม ดังนี้

- 1) **กลุ่มวัตถุดิบแต่งกลิ่นและรส และส่วนผสมอาหาร** ประกอบด้วย วัตถุดิบแต่งกลิ่นและรส วัตถุดิบแต่งกลิ่นอื่นๆ และส่วนผสมอาหาร ซึ่งผลิตและจำหน่ายโดย RBF TFF และ BO ส่วน PFC จะเป็นเพียงผู้จำหน่ายเท่านั้น ผลการดำเนินงานในปี 2560 ปี 2561 และ ปี 2562 สามารถแยกรายได้จากการจำหน่ายผลิตภัณฑ์กลุ่มวัตถุดิบแต่งกลิ่นและรส และส่วนผสมอาหาร ที่บริษัทและบริษัทย่อยตามที่กล่าวจำหน่ายได้ ดังนี้

(หน่วย : ล้านบาท)

รายได้จากการจำหน่ายผลิตภัณฑ์กลุ่มวัตถุดิบแต่งกลิ่นและส่วนผสมอาหาร แยกรายบริษัท	ปี 2560	ปี 2561	ปี 2562
RBF	546.88	534.66	583.13
TFF	294.03	259.53	219.51
BO	6.86	7.54	7.90
PFC	213.40	193.81	228.28
รวมรายได้จากการจำหน่ายผลิตภัณฑ์กลุ่มวัตถุดิบแต่งกลิ่นและส่วนผสมอาหาร	1,061.19	995.54	1,038.82

- 1.1) **วัตถุดิบแต่งกลิ่นและรส** เป็นวัตถุดิบแต่งกลิ่นและรสชาติของอาหารให้นำรับประทานยิ่งขึ้น ซึ่งกลุ่มบริษัทสามารถผลิตกลิ่นได้หลากหลายกลิ่น อาทิ กลิ่นผลไม้ กลิ่นเนื้อสัตว์ กลิ่นผักและสมุนไพรต่างๆ กลิ่นขนมหวาน และกลิ่นอื่นๆ ที่ใช้ในอุตสาหกรรมอาหาร เบเกอรี่ เครื่องดื่มแอลกอฮอล์และไม่มีแอลกอฮอล์ ขนมขบเคี้ยว ยา อาหารเสริม รวมถึงอาหารสัตว์ เป็นต้น นอกจากนี้ บริษัทและบริษัทย่อยยังมีการผลิตและจำหน่ายผลิตภัณฑ์ใหม่ ได้แก่ เยลลี่กลิ่นต่างๆ ภายใต้ตราสินค้า “Korokoro” ซึ่งจะเริ่มมีรายได้ในช่วงปลายไตรมาสที่ 4 ปี 2562 วัตถุดิบแต่งกลิ่นและรสได้รับการวิจัยและพัฒนาโดยบุคลากรที่มีความเชี่ยวชาญด้านอาหาร โดยเฉพาะทำให้สามารถผลิตวัตถุดิบแต่งกลิ่นและรสต่างๆ ได้ตรงตามความต้องการของลูกค้าและตลาด ซึ่งเป็นสูตรเฉพาะที่มีเอกลักษณ์ของตนเอง โดยบริษัทและบริษัทย่อยที่ผลิตวัตถุดิบแต่งกลิ่นและรส ได้แก่ RBF และ TFF เป็นการผลิตตามคำสั่งซื้อของลูกค้าและจำหน่ายให้กับผู้ประกอบการในอุตสาหกรรมต่างๆ และส่งออกต่างประเทศ ได้แก่ ประเทศกัมพูชา อินโดนีเซีย สาธารณรัฐประชาชนจีน

นอกจากนี้ บริษัทและบริษัทย่อยยังผลิตวัตถุดิบแต่งกลิ่นและรสที่มีขนาดบรรจุภัณฑ์ขนาดเล็กที่ใช้ในอุตสาหกรรมครัวเรือน โรงแรม ร้านอาหาร เพื่อจำหน่ายให้กับธุรกิจค้าปลีกขนาดใหญ่และร้านค้าปลีกทั่วไป ภายใต้ตราสินค้า “เบสท์ โอเดอร” ส่งออกไปจำหน่ายยังประเทศกัมพูชา เวียดนาม และเมียนมาร์ สำหรับขนาดบรรจุภัณฑ์ที่จำหน่ายให้กับผู้ประกอบการจะเป็นขนาดใหญ่ 5 – 25 กิโลกรัม ส่วนขนาดบรรจุภัณฑ์ที่จำหน่ายให้กับธุรกิจค้าปลีกขนาดใหญ่และร้านค้าปลีกทั่วไปจะเป็นขนาดเล็ก 30 – 60 มิลลิลิตร



วัตถุดิบแต่งกลิ่นและรสเลียนธรรมชาติ ตราเบสท์ โอเคอร์

- 1.2) วัตถุดิบแต่งกลิ่นอื่นๆ เป็นวัตถุดิบแต่งกลิ่นสำหรับน้ำหอม เครื่องสำอาง และผลิตภัณฑ์ที่ใช้ในครัวเรือนต่างๆ (Home care products) อาทิ น้ำยาซักผ้า สบู่ แชมพูสระผม และน้ำยาบ้วนปาก เป็นต้น ผลิตภัณฑ์ดังกล่าว TFF จะเป็นผู้นำเข้ามาจากต่างประเทศเป็นหลัก และจำหน่ายให้กับผู้ประกอบการในอุตสาหกรรมต่างๆ เพื่อนำไปใช้เป็นส่วนประกอบในการผลิตสินค้าตามที่กล่าวข้างต้นและจำหน่ายให้กับผู้บริโภค โดยมีขนาดของบรรจุภัณฑ์ตั้งแต่ 1 กิโลกรัม ไปจนถึง 25 กิโลกรัม



- 1.3) สีผสมอาหาร เป็นผลิตภัณฑ์เพื่อแต่งสีของอาหารให้เป็นไปตามวัตถุประสงค์ที่ต้องการ อาทิ เพื่อให้มีสีที่ดึงดูดใจผู้บริโภค เพื่อแต่งสีอาหารที่อาจเปลี่ยนแปลงไประหว่างกระบวนการแปรรูปอาหาร และเพื่อแต่งสีอาหารที่สีธรรมชาติแปรเปลี่ยนตามฤดูกาลและสภาพภูมิอากาศเพื่อให้ผู้บริโภคเข้าใจผิดในเรื่องคุณภาพของอาหาร โดยสีผสมอาหารจะเป็นสีที่มีความปลอดภัยและสามารถรับประทานได้

ในการผลิตสีผสมอาหารจะผลิตโดย BO ส่วนการจำหน่ายสีผสมอาหารให้กับผู้ประกอบการในอุตสาหกรรมประเภทต่างๆ จะแบ่งการจำหน่ายตามประเภทอุตสาหกรรมดังนี้ RBF จำหน่ายให้กับผู้ประกอบการในอุตสาหกรรมอาหารทะเล และอุตสาหกรรมสัตว์ปีก BO จำหน่ายให้กับผู้ประกอบการในอุตสาหกรรมผลิตขนม เบเกอรี่ และแปรรูปอาหาร TFF จำหน่ายให้กับผู้ประกอบการในอุตสาหกรรมเครื่องดื่ม อุตสาหกรรมผลิตขนม โดยสีผสมอาหารที่จำหน่ายให้กับผู้ประกอบการอุตสาหกรรม จะเป็นชนิดสีผงในบรรจุภัณฑ์ขนาด 1 กิโลกรัม 20 กิโลกรัม และ 25 กิโลกรัม

นอกจากสีผสมอาหารของกลุ่มบริษัทจะจำหน่ายให้กับผู้ประกอบการในอุตสาหกรรมต่างๆ ข้างต้นแล้ว บริษัทยังจำหน่ายสีผสมอาหารให้กับธุรกิจค้าปลีกขนาดใหญ่ และร้านค้าปลีกทั่วไป ภายใต้ตราสินค้า “เบสท์ โอเคอร์” และส่งออกไปจำหน่ายยังประเทศกัมพูชา เวียดนาม และเมียนมาร์ โดยสีผสมอาหารจะจำหน่ายให้กับธุรกิจค้าปลีกขนาดใหญ่และร้านค้าปลีกทั่วไปทั้งจำหน่ายภายในประเทศและต่างประเทศ มีทั้งชนิดสีผงและสีน้ำ ซึ่งสีผสมอาหารชนิดผงมีจำหน่ายเป็นซองขนาดบรรจุ 1 กรัม และ 2 กรัม และจำหน่าย

เป็นกระป๋องขนาดบรรจุ 500 กรัม และ 1 กิโลกรัม ส่วนสี่ผสมอาหารชนิดน้ำมีจำหน่ายในขวดขนาดบรรจุ 30 มิลลิลิตร 60 มิลลิลิตร และ 450 มิลลิลิตร



สี่ผสมอาหาร ตราเบสท์ โอเดอร์

- 2) **กลุ่มแป้งและซอส** ประกอบด้วย เกล็ดขนมปัง เบเกอรี่ Premix product และซอสและน้ำจิ้ม ซึ่งผลิตภัณฑ์ดังกล่าวผลิตและจำหน่ายโดย RBF BO PFC และจำหน่ายในต่างประเทศผ่าน RBVN และ RBINT ซึ่งเป็นบริษัทย่อยในต่างประเทศ ในปี 2560 ปี 2561 และ ปี 2562 บริษัทและบริษัทย่อยมีรายได้จากการจำหน่ายผลิตภัณฑ์กลุ่มแป้งและซอส ดังนี้

(หน่วย : ล้านบาท)

รายได้จากการจำหน่ายผลิตภัณฑ์กลุ่มแป้งและซอส แยกรายบริษัท	ปี 2560	ปี 2561	ปี 2562
RBF	786.22	818.40	843.44
TFF	0.37	1.41	1.19
BO ¹	40.35	42.30	43.72
PFC ²	0.66	0.87	1.19
RBVN	67.64	55.96	70.39
RBINT	7.30	29.75	65.71
รวมรายได้จากการจำหน่ายผลิตภัณฑ์กลุ่มแป้งและซอส	902.56	948.69	1,025.71

หมายเหตุ : /1 BO ผลิตและจำหน่ายผงฟู (สูตรซิงเกิ้ลแอนด์ดิง) ซึ่งจัดอยู่ในผลิตภัณฑ์กลุ่มแป้งและซอส ประเภท Premix product

/2 PFC ผลิตและจำหน่ายน้ำหวานเข้มข้น (Syrup) และซอส ซึ่งจัดอยู่ในผลิตภัณฑ์กลุ่มแป้งและซอส ประเภทเบเกอรี่ และประเภทซอสและน้ำจิ้ม ตามลำดับ

- TFF จำหน่ายผลิตภัณฑ์กลุ่มแป้งและซอส เพื่อเป็นการอำนวยความสะดวกให้กับลูกค้าของ TFF

- 2.1) เกล็ดขนมปัง ผลิตและจำหน่ายโดย RBF ซึ่งเป็นผลิตภัณฑ์ที่ได้จากขนมปังและทำให้มีลักษณะเป็นเกล็ดเพื่อใช้เป็นวัตถุดิบในการประกอบอาหารประเภททอด โดยใช้เครื่องจักรและอุปกรณ์การผลิตที่มีความทันสมัย มีการพัฒนาและออกแบบให้สามารถผลิตเกล็ดขนมปังได้หลายรูปแบบตามที่ลูกค้าต้องการ อาทิ เกล็ดขนมปังแบบญี่ปุ่น เกล็ดขนมปังแบบอเมริกัน เกล็ดขนมปังแบบแครกเกอร์ และเกล็ดขนมปังแบบลูกเต๋า เป็นต้น วัตถุดิบที่ใช้ผลิตเกล็ดขนมปังจะใช้วัตถุดิบที่มีคุณภาพ และผ่านกรรมวิธีการผลิตที่ออกแบบมาโดยเฉพาะ เพื่อให้ได้เกล็ดขนมปังที่มีคุณภาพและตอบสนองความต้องการของลูกค้าได้
- การจำหน่ายเกล็ดขนมปัง มี 3 ลักษณะ ได้แก่ 1) ผลิตตามคำสั่งซื้อจากผู้ประกอบการในอุตสาหกรรมอาหาร มีขนาดบรรจุตั้งแต่ 10 กิโลกรัม ถึง 15 กิโลกรัม 2) ผลิตและจำหน่ายภายใต้ตราสินค้าบริษัทและบริษัทย่อย

ได้แก่ อังเคลบาร์นส์ และก๊อบจิง มีขนาดบรรจุตั้งแต่ 200 กรัม ถึง 10 กิโลกรัม และ 3) รับจ้างผลิตภายใต้ตราสินค้าของลูกค้า (OEM) ซึ่งได้แก่ ผู้ประกอบการค้าปลีกรายใหญ่ มีขนาดบรรจุตั้งแต่ 200 กรัม ถึง 10 กิโลกรัม นอกจากบริษัทจะจำหน่ายสินค้าให้กับผู้ประกอบการต่างๆ ในประเทศแล้ว บริษัทยังส่งออกสินค้าไปจำหน่ายยังต่างประเทศ อาทิ ประเทศเวียดนาม อินโดนีเซีย มาเลเซีย เนปาล อินเดีย อียิปต์ รัสเซีย เยอรมัน เนเธอร์แลนด์ เป็นต้น



เกล็ดขนมปังแบบญี่ปุ่น



เกล็ดขนมปังแบบอเมริกัน



เกล็ดขนมปังแบบแครกเกอร์



เกล็ดขนมปังแบบลูกเต๋า



เกล็ดขนมปังตราอังเคลบาร์นส์



เกล็ดขนมปังตราอังเคลบาร์นส์



เกล็ดขนมปังตราก๊อบจิง

- 2.2) เบเกอร์รี่ ได้แก่ มินิบันและแซนวิช ผลิตและจำหน่ายโดย RBF เป็นการผลิตตามคำสั่งซื้อของลูกค้าเป็นหลัก เพื่อจำหน่ายให้กับผู้ประกอบการในอุตสาหกรรมอาหารและร้านอาหารต่างๆ และส่งออกไปจำหน่ายยังประเทศเวียดนาม จำหน่ายเป็นแพ็ค แพ็คละ 1 กิโลกรัม นอกจากนี้ ยังมีผลิตภัณฑ์น้ำหวานเข้มข้นกลิ่นต่างๆ (Syrup) ภายใต้ตราสินค้า “Haeyo” และ “Angelo” ซึ่งผลิตและจำหน่ายโดย PFC เพื่อจำหน่ายให้กับธุรกิจค้าปลีกขนาดใหญ่ ร้านค้าปลีกทั่วไป และร้านอาหารต่างๆ เป็นการจำหน่ายเป็นขวดขนาดบรรจุ 750 มิลลิลิตร และ 1 ลิตร



Syrup กลิ่นต่างๆ ตรา Angelo และตรา Haeyo



แซนวิชและมินิบัน

2.3) Premix product ผลิตและจำหน่ายโดย RBF เป็นผลิตภัณฑ์ประเภทแป้งประกอบอาหาร สำหรับซูปทอด อาทิ แป้งทอดกรอบ แป้งซูปทอดปรุงสำเร็จรสกระเทียมพริกไทย รสเผ็ดร้อน แป้งเทมปุระญี่ปุ่น แป้งคาราเกะ เป็นต้น และเครื่องปรุงรส เพื่อใช้เป็นวัตถุดิบในการประกอบอาหาร ในการผลิตและจำหน่ายจะมีทั้งการผลิตตามคำสั่งซื้อของลูกค้าที่เป็นผู้ประกอบการในอุตสาหกรรมอาหาร การผลิตในลักษณะ OEM การผลิตตามสูตรมาตรฐาน ภายใต้ตราสินค้า ได้แก่ “อังเคิลบาร์นส์” เพื่อจำหน่ายให้กับธุรกิจค้าปลีกขนาดใหญ่และร้านค้าปลีกทั่วไป และ “super-find” เพื่อจำหน่ายให้กับร้านค้าปลีกทั่วไป ขนาดของบรรจุภัณฑ์ที่จำหน่ายให้กับผู้ประกอบการจะเป็นบรรจุภัณฑ์ขนาด 10 และ 25 กิโลกรัม ส่วนบรรจุภัณฑ์ที่จำหน่ายให้กับธุรกิจค้าปลีกขนาดใหญ่และร้านค้าปลีกทั่วไป มีขนาดตั้งแต่ 150 กรัม ไปจนถึง 1 กิโลกรัม สำหรับผลิตภัณฑ์กลุ่ม Premix product ยังรวมถึงการผลิตผงฟู ซึ่งผลิตและจำหน่ายโดย RBF (สูตรดับเบิ้ลแอนด์ดิง) และ BO (สูตรซิงเกิ้ลแอนด์ดิง) ซึ่งบริษัทและบริษัทย่อยทั้งสองจะผลิตผงฟูต่างสูตรกันตามใบอนุญาตการผลิตเพื่อจำหน่ายผงฟูให้กับธุรกิจค้าปลีกขนาดใหญ่ ร้านค้าปลีกทั่วไป และร้านเบเกอรี่ต่างๆ ภายใต้ตราสินค้า ได้แก่ “เบสท์ โอเดออร์” มีขนาดบรรจุภัณฑ์ขนาดตั้งแต่ 30 กรัม ไปจนถึง 17 กิโลกรัม ผลิตภัณฑ์ Premix product นอกจากจำหน่ายภายในประเทศแล้ว บริษัทและบริษัทย่อยยังส่งออก Premix product ไปยังต่างประเทศด้วย อาทิ ประเทศเวียดนาม อินโดนีเซีย มาเลเซีย เนปาล อินเดีย อียิปต์ รัสเซีย เยอรมัน เนเธอร์แลนด์ เป็นต้น



แป้งทอด



แป้งทอดกรอบรสชาติ



แป้งเทมปุระ



แป้งคาราเกะ



ผงฟู

- 2.4) ซอสและน้ำจิ้ม เป็นซอสปรุงแต่งรสชาติอาหาร ซึ่งใช้เป็นเครื่องปรุงในการผลิตอาหารเพื่อให้ได้รสชาติตามที่ต้องการ และสามารถใช้กับอาหารที่ปรุงสำเร็จเพื่อเพิ่มรสชาติอาหาร อาทิ ซอสไก่บาร์บีคิว น้ำจิ้มหรือน้ำซอสรสชาติต่างๆ เป็นต้น ผลิตโดย RBF และ PFC ขึ้นอยู่กับชนิดและกระบวนการผลิตของซอสและน้ำจิ้ม การผลิตจะผลิตตามคำสั่งซื้อของลูกค้าที่เป็นผู้ประกอบการในอุตสาหกรรมอาหาร ร้านอาหาร และส่งออกไปจำหน่ายยังประเทศเวียดนาม โดยมีบรรจุภัณฑ์ขนาดตั้งแต่ 30 กรัม ไปจนถึง 1 กิโลกรัม



- 3) กลุ่มผลิตภัณฑ์อบแห้ง ประกอบด้วย ผลิตภัณฑ์อบแห้งแบบ Air dry ผลิตภัณฑ์อบแห้งแบบ Spray dry และผลิตภัณฑ์อบแห้งแบบ Freeze dry ซึ่งผลิตภัณฑ์ดังกล่าวผลิตและจำหน่ายโดย PFC ปี 2560 ปี 2561 และ ปี 2562 บริษัทและบริษัทย่อยมีรายได้จากการจำหน่ายกลุ่มผลิตภัณฑ์อบแห้ง ดังนี้

(หน่วย : ล้านบาท)

รายได้จากการจำหน่ายกลุ่มผลิตภัณฑ์อบแห้ง แยกรายบริษัท	ปี 2560	ปี 2561	ปี 2562
RBF	0.40	0.49	0.09
TFF	0.09	0.32	0.03
PFC	155.43	155.88	172.19
รวมรายได้จากการจำหน่ายกลุ่มผลิตภัณฑ์อบแห้ง	155.92	156.69	172.31

หมายเหตุ : RBF และ TFF จำหน่ายกลุ่มผลิตภัณฑ์อบแห้ง เพื่อเป็นการอำนวยความสะดวกให้กับลูกค้าของ RBF และ TFF

- 3.1) ผลิตภัณฑ์อบแห้งแบบ Air dry คือการแปรรูปผลิตภัณฑ์โดยผ่านกรรมวิธีอบแห้งด้วยการการเป่าลมร้อนและไล่ความชื้นออกให้อยู่ระดับที่กำหนด ผลิตและจำหน่ายโดย PFC วัตถุดิบที่บริษัทนำมาแปรรูปเป็นผลิตภัณฑ์อบแห้งแบบ Air dry เป็นวัตถุดิบจำพวกเครื่องเทศ สมุนไพร และผักต่างๆ ซึ่งส่วนใหญ่บริษัทจัดซื้อจากผู้ผลิตภายในประเทศ และมีการทำสัญญาซื้อขายผลผลิตและปัจจัยการผลิตจากเกษตรกรท้องถิ่น โดยบริษัทจะรับซื้อเฉพาะผลผลิตที่ได้ตามมาตรฐานกำหนดเท่านั้น ซึ่งการผลิตจะมีทั้งผลิตตามคำสั่งซื้อของลูกค้าและผลิตตามสูตรมาตรฐาน ในรูปแบบผง ชื้นเล็กๆ หรือทั้งส่วน อาทิ พริกไทยป่น ตะไคร้ผง ใบมะกรูด แครอท ขิงอบแห้ง พริกไทย ยี่หระอบแห้ง เป็นต้น ผลิตภัณฑ์อบแห้งแบบ Air dry นี้ PFC ผลิตและจำหน่ายให้กับผู้ประกอบการในอุตสาหกรรมต่างๆในประเทศ อาทิ อุตสาหกรรมอาหาร อาหารสำเร็จรูป เครื่องดื่ม ขนม อาหารสัตว์ และส่งออกจำหน่ายยังประเทศมาเลเซีย อินโดนีเซีย ญี่ปุ่น ไต้หวัน อังกฤษ และสหรัฐอเมริกา โดยจำหน่ายในบรรจุภัณฑ์ขนาด 10 กิโลกรัม และ 20 กิโลกรัม



ขิงอบแห้ง



พริกไทยอบแห้ง



ยี่หระอบแห้ง

- 3.2) ผลิตภัณฑ์อบแห้งแบบ Spray dry คือการแปรรูปผลิตภัณฑ์โดยผ่านกรรมวิธีอบแห้งด้วยการพ่นฝอยด้วยการทำให้น้ำในอาหารเหลวระเหยออกไปอย่างรวดเร็ว ผลิตภัณฑ์ที่ได้จึงมีลักษณะเป็นผงและมีความชื้นต่ำ อาทิ ไข่ผง อัญชันผง สตรอเบอร์รี่ผง น้ำปลาผง และชาเขียวผง เป็นต้น ในการผลิตผลิตภัณฑ์อบแห้งแบบ Spray dry บริษัทจะใช้เทคโนโลยีพิเศษที่เรียกว่า Encapsulation technology ซึ่งเป็นเทคโนโลยีสำหรับการผลิตกลิ่นชนิดผง (Flavor powder) ที่สามารถเก็บกักกลิ่นเอาไว้และป้องกันปฏิกิริยาทางเคมีที่จะส่งผลกระทบต่อกลิ่น กลุ่มผลิตภัณฑ์นี้ผลิตและจำหน่ายโดย PFC สำหรับวัตถุดิบที่ใช้ส่วนใหญ่บริษัทจะซื้อจากภายในประเทศ และมีการทำสัญญาซื้อขายผลผลิตและปัจจัยการผลิตจากเกษตรกรท้องถิ่น โดยจะรับซื้อเฉพาะผลผลิตที่ได้ตามมาตรฐานกำหนดเท่านั้น ซึ่งการผลิตจะเป็นการผลิตตามคำสั่งของลูกค้าและจำหน่ายให้กับผู้ประกอบการในอุตสาหกรรมต่างๆในประเทศ อาทิ อุตสาหกรรมอาหาร อาหารสำเร็จรูป เครื่องดื่ม ขนม อาหารสัตว์ และส่งออกไปยังประเทศอินโดนีเซีย และปากีสถาน โดยจำหน่ายในบรรจุภัณฑ์ขนาด 10 กิโลกรัม และ 20 กิโลกรัม



หอมใหญ่ผง



เนื้อสัตว์ผง



สตรอเบอร์รี่ผง



น้ำปลาผง



ชาเขียวผง

- 3.3) ผลิตภัณฑ์อบแห้งแบบ Freeze dry คือการแปรรูปผลิตภัณฑ์ด้วยการทำแห้งแบบแช่เยือกแข็ง และทำให้ผลึกไอน้ำระเหิดออกไปและลดความชื้นของอาหาร ผลิตภัณฑ์ที่ได้จะเป็นอาหารแห้งที่มีคุณภาพสูง มีการคืนตัวที่ดี สามารถรักษาคุณภาพและเนื้อสัมผัสได้ดีกว่าการทำแห้งด้วยวิธีอื่น อาทิ พร็อกอบแห้ง บร็อคโคลี่อบแห้ง แครอทอบแห้ง ไข่อบแห้ง เนื้อไก่อบแห้ง ผงชาเขียว เป็นต้น กลุ่มผลิตภัณฑ์นี้ผลิตโดย PFC จะใช้วัตถุดิบจำพวกผัก ผลไม้ เนื้อสัตว์ ไข่ นม เป็นต้น ซึ่งส่วนใหญ่บริษัทจัดซื้อจากภายในประเทศ มีการทำสัญญาซื้อขายผลผลิตและปัจจัยการผลิตจากเกษตรกรท้องถิ่น และจะรับซื้อเฉพาะผลผลิตที่ได้ตามมาตรฐานกำหนดเท่านั้น ซึ่งการผลิตจะผลิตตามคำสั่งของลูกค้าและจำหน่ายให้กับผู้ประกอบการในอุตสาหกรรมต่างๆในประเทศ อาทิ อุตสาหกรรมอาหาร อาหารสำเร็จรูป เครื่องดื่ม ขนม อาหารสัตว์ และส่งออกไปยังประเทศญี่ปุ่น และประเทศในทวีปยุโรป ผลิตภัณฑ์อบแห้งแบบ Freeze dry มีจำหน่ายในบรรจุภัณฑ์ขนาด 10 กิโลกรัม และ 20 กิโลกรัม



พริกอบแห้ง



บร็อคโคลี่อบแห้ง



แครอทอบแห้ง



ข้าวอบแห้ง



เนื้อไก่อบแห้ง

- 4) กลุ่มผลิตภัณฑ์อาหารแช่แข็ง ผลิตและจำหน่ายโดย PFC ในปี 2560 ปี 2561 และ ปี 2562 มีรายได้จากการจำหน่ายกลุ่มผลิตภัณฑ์แช่แข็ง ดังนี้

(หน่วย : ล้านบาท)

รายได้จากการจำหน่ายกลุ่มผลิตภัณฑ์แช่แข็ง แยกรายบริษัท	ปี 2560	ปี 2561	ปี 2562
RBF	-	0.02	0.03
PFC	121.26	101.11	98.65
RB(CH)			0.13
รวมรายได้จากการจำหน่ายกลุ่มผลิตภัณฑ์แช่แข็ง	121.26	101.13	98.81

หมายเหตุ : RBF จำหน่ายกลุ่มผลิตภัณฑ์แช่แข็ง เพื่อเป็นการอำนวยความสะดวกให้กับลูกค้าของ RBF

เป็นผลิตภัณฑ์แช่แข็งที่ผ่านกระบวนการแช่เยือกแข็งอย่างรวดเร็ว เรียกว่า Individual Quick Frozen (IQF) ซึ่งใช้อากาศเป็นตัวกลางให้เกิดการแข็งตัวของผลิตภัณฑ์ จึงทำให้อาหารมีคุณภาพดี ไม่เกาะกันเป็นก้อน กลุ่มผลิตภัณฑ์ประเภทนี้ผลิตโดย PFC ใช้วัตถุดิบจำพวกผัก ผลไม้ เนื้อสัตว์ เป็นต้น ซึ่งเป็นการจัดซื้อจากภายในประเทศ และมีการทำสัญญาซื้อขายผลผลิตและปัจจัยการผลิตจากเกษตรกรท้องถิ่น โดยบริษัทจะรับซื้อเฉพาะผลผลิตที่ได้ตามมาตรฐานกำหนดเท่านั้น ผลิตภัณฑ์อาหารแช่แข็งด้วยกรรมวิธี IQF มีทั้งผลิตภัณฑ์อาหารแช่แข็งพร้อมปรุง (Ready-to-Cook) อาทิ เนื้อสัตว์แช่แข็ง ผัก ผลไม้ ที่หั่นเป็นชิ้นเล็ก เป็นต้น และผลิตภัณฑ์อาหารแช่แข็งพร้อมรับประทาน (Ready-to-Eat) อาทิ ปอเปี๊ยะทอด ทุ่งทอง กุ้งทอด ข้าวผัดกระเพราไก่ ข้าวแกงกะหรี่ญี่ปุ่น ต้มยำกุ้ง ข้าวเหนียวมะม่วง เป็นต้น ในการผลิต PFC จะผลิตตามคำสั่งของลูกค้าและจำหน่ายให้กับผู้ประกอบการในอุตสาหกรรมต่างๆในประเทศ อาทิ อุตสาหกรรมอาหาร อาหารสำเร็จรูป และขนม และส่งออกไปยังต่างประเทศญี่ปุ่น ประเทศสหรัฐอเมริกา และประเทศในทวีปยุโรป และมีการผลิตแบบ OEM เพื่อส่งออกไปยังประเทศในทวีปยุโรปด้วย โดยจำหน่ายในบรรจุภัณฑ์ขนาดตามความต้องการของลูกค้า



ข้าวกระเพราไก่



ต้มยำกุ้ง



ปอเปี๊ยะทอด



ผักรวมแช่แข็ง



ผลไม้รวมแช่แข็ง

- 5) กลุ่มบรรจุภัณฑ์พลาสติก ผลิตและจำหน่ายโดย RBF ปี 2560 ปี 2561 และ ปี 2562 มีรายได้จากการจำหน่ายกลุ่มบรรจุภัณฑ์พลาสติก ดังนี้

(หน่วย : ล้านบาท)

รายได้จากการจำหน่ายกลุ่มบรรจุภัณฑ์พลาสติก แยกรายบริษัท	ปี 2560	ปี 2561	ปี 2562
RBF	63.40	44.46	41.16
PFC	-	0.02	-
รวมรายได้จากการจำหน่ายกลุ่มบรรจุภัณฑ์พลาสติก	63.40	44.48	41.16

หมายเหตุ : PFC จำหน่ายผลิตภัณฑ์กลุ่มบรรจุภัณฑ์พลาสติก เพื่อเป็นการอำนวยความสะดวกให้กับลูกค้าของ PFC

บรรจุภัณฑ์พลาสติกจะผลิตและจำหน่ายโดย RBF ซึ่งบรรจุภัณฑ์พลาสติกที่จำหน่ายมีหลายชนิดขึ้นอยู่กับวัตถุดิบที่นำมาใช้ผลิตและปฏิกิริยาทางเคมีที่ต่างกัน และพลาสติกแต่ละชนิดที่ผลิตได้จะมีคุณสมบัติที่ต่างกันและนำไปใช้ในวัตถุประสงค์ที่ต่างกัน เป็นการผลิตตามคำสั่งของลูกค้าและผลิตในลักษณะ OEM เพื่อจำหน่ายให้กับผู้ประกอบการในอุตสาหกรรมอาหาร เครื่องดื่ม รวมถึงผู้ผลิตชิ้นส่วนอิเล็กทรอนิกส์ และจำหน่ายให้กับร้านค้าปลีกทั่วไป อีกทั้งส่งออกไปยังประเทศกัมพูชา โดยจำหน่ายเป็นแพ็คเกจตามความต้องการของลูกค้า ทั้งนี้ บริษัทและบริษัทย่อยใช้บรรจุภัณฑ์ที่ผลิตเองเป็นส่วนน้อย เนื่องจากบริษัทและบริษัทย่อยใช้บรรจุภัณฑ์พลาสติกที่มีรูปแบบแตกต่างกันกับบรรจุภัณฑ์พลาสติกที่บริษัทผลิตเพื่อจำหน่าย โดยบริษัทและบริษัทย่อยสั่งซื้อบรรจุภัณฑ์ที่ไม่สามารถผลิตเองได้จากผู้จำหน่ายในประเทศ

บรรจุภัณฑ์พลาสติกของบริษัทมี 4 ชนิด ได้แก่ PET (Polyethylene Teraphthalate) PP (Polypropylene) PS (Polystyrene) และ PLA (Polylactic acid) ซึ่งแต่ละชนิดมีคุณสมบัติและการนำไปใช้งานโดยสรุปได้ดังนี้

	คุณสมบัติ	การนำไปใช้งาน
PET	<ul style="list-style-type: none"> - ทนต่อน้ำและน้ำมัน - ทนต่อความร้อนและความเย็น - ป้องกันความชื้นได้ดี - อัตราการหดตัวต่ำ - มีความใสและความคงตัวสูง 	<ul style="list-style-type: none"> - ภาตใส่อุปกรณ์อิเล็กทรอนิกส์ - ภาตอาหาร - ภาตขนม - แก้วน้ำ
PP	<ul style="list-style-type: none"> - ผิวแข็ง ทนทานต่อการขีดข่วน - ทนต่อสารเคมี - มีความต้านทานการซึมผ่านของไอน้ำและก๊าซ - ทนต่ออุณหภูมิสูงที่ใช้ในการฆ่าเชื้อได้ - ผสมสีได้ง่าย 	<ul style="list-style-type: none"> - ภาตอาหารแช่แข็ง - แก้วน้ำ - ถ้วยใส่ไมโครเวฟ
PS	<ul style="list-style-type: none"> - ขึ้นรูปได้ดี - ทนต่อความร้อนและความเย็น - ไม่ทนต่อน้ำมัน 	<ul style="list-style-type: none"> - ภาตบรรจุผัก ผลไม้ อาหารแห้ง - แก้วน้ำ
PLA	<ul style="list-style-type: none"> - สังเคราะห์จากกรดแลคติก ซึ่งได้จากข้าวโพด มันสำปะหลัง ข้าวสาลี อ้อย - มีความคงรูปและความแข็งแรงสูง - มีความใส - เปราะมาก - สามารถย่อยสลายได้ตามธรรมชาติ 	<ul style="list-style-type: none"> - สามารถใช้ทดแทน PET - ภาตบรรจุผัก ผลไม้ เบเกอรี่ - แก้วน้ำ - ฝาปิด ฝาแก้ว



- 6) **กลุ่มผลิตภัณฑ์ซื้อมาเพื่อจำหน่าย** ประกอบด้วย นมผง ปลูกได้กรอก และ Food Additive อื่นๆ อาทิ กรดมะนาว (Citric Acid) สารกันบูด (Zodium Benzoate) สารกันเชื้อรา (Calcium Propionate) และสารทำให้เนื้อนุ่ม เป็นต้น โดยกลุ่มผลิตภัณฑ์ที่ซื้อมาเพื่อจำหน่าย ถือเป็นส่วนเติมเต็มผลิตภัณฑ์ส่วนประกอบอาหาร (Food Ingredients) ที่บริษัทและบริษัทย่อยผลิตและจำหน่าย เพื่อเป็นการตอบสนองความต้องการของลูกค้าได้อย่างครบวงจร ในการจำหน่ายจะจำหน่ายในนาม RBF TFF และ BO ในปี 2560 ปี 2561 และ ปี 2562 บริษัทและบริษัทย่อยมีรายได้จากการจำหน่ายกลุ่มผลิตภัณฑ์ซื้อมาเพื่อจำหน่าย ดังนี้

(หน่วย : ล้านบาท)

รายได้จากการจำหน่ายกลุ่มผลิตภัณฑ์ซื้อมาเพื่อจำหน่าย แยกรายบริษัท	ปี 2560	ปี 2561	ปี 2562
RBF	305.73	292.44	338.79
TFF	196.68	93.47	60.52
BO	0.48	0.06	0.23
PFC	0.48	0.02	0.03
รวมรายได้จากการจำหน่ายกลุ่มผลิตภัณฑ์ซื้อมาเพื่อจำหน่าย	503.37	385.99	399.57

หมายเหตุ : PFC จำหน่ายกลุ่มผลิตภัณฑ์ซื้อมาขายไป เพื่อเป็นการอำนวยความสะดวกให้กับลูกค้าของ PFC ที่ต้องการซื้อผลิตภัณฑ์ในกลุ่มนี้ในมูลค่าไม่มาก

- 6.1) นมผง เป็นผลิตภัณฑ์แปรรูปจากน้ำนมที่ผ่านกรรมวิธีการฆ่าเชื้อและทำให้เป็นผง ซึ่งมีหลากหลายชนิด สำหรับชนิดที่บริษัทจำหน่าย ได้แก่ นมผงเต็มมันเนย นมผงขาดมันเนย และเวย์โปรตีน โดย TFF เป็นผู้นำเข้านมผงชนิดดังกล่าวจากต่างประเทศ ได้แก่ ประเทศออสเตรเลีย นิวซีแลนด์ และสาธารณรัฐเชค เพื่อจำหน่ายให้กับผู้ประกอบการในอุตสาหกรรมอาหาร เครื่องดื่ม อาหารเสริม อาหารสัตว์ เป็นต้น นอกจากนี้ RBF ยังนำเข้านมผงเพื่อทำการรีแพค (Repack) และจำหน่ายให้กับร้านค้าปลีกทั่วไป ภายใต้ตราสินค้าของบริษัท ได้แก่ “อังเคิลบาร์นส์” ในบรรจุภัณฑ์ขนาด 1 กิโลกรัม



- 6.2) ปลูกได้กรอก เป็นผลิตภัณฑ์ที่ผลิตจากวัตถุดิบธรรมชาติ อาทิ โปรตีนข้าวสาลี โปรตีนข้าวโพด คอลลาเจน เป็นต้น โดย RBF นำเข้าปลูกได้กรอกจากประเทศสาธารณรัฐประชาชนจีน สาธารณรัฐเชค และสวีเดน ซึ่งปลูกได้กรอกมีหลายชนิด อาทิ ปลูกได้เซลลูโลส และปลูกได้คอลลาเจน เป็นต้น เพื่อจำหน่ายให้กับผู้ประกอบการในอุตสาหกรรมอาหารแปรรูปจากสัตว์ (Meat processing) อาทิ ไส้กรอก แหนม หมูยอ เป็นต้น ซึ่งเริ่มมีการส่งออกไปยังต่างประเทศ ได้แก่ ประเทศกัมพูชา เมียนมาร์ อินโดนีเซีย



6.3) Food Additive และอื่นๆ เป็นสารเคมีที่ใช้ผสมอาหารเพื่อให้อาหารมีคุณสมบัติตามที่ต้องการ โดย Food Additive ที่บริษัทจำหน่าย อาทิ 1) กรดมะนาว (Citric Acid) มีคุณสมบัติให้เปรี้ยวแก่อาหาร ป้องกันการเปลี่ยนสีของผักผลไม้ ควบคุมความเป็นกรดต่าง ใช้ในอุตสาหกรรมอาหาร ยา เครื่องสำอาง เกษตร 2) สารกันบูด (Sodium Benzoate) มีคุณสมบัติยับยั้งหรือทำลายจุลินทรีย์ที่ทำให้อาหารเน่าเสียและไม่ทำให้รสชาติเปลี่ยน ใช้ในอุตสาหกรรมอาหาร เครื่องดื่ม เบเกอรี่ 3) สารกันเชื้อรา (Calcium Propionate) มีคุณสมบัติยับยั้งการเจริญเติบโตของเชื้อราและแบคทีเรียได้ดี ใช้ในอุตสาหกรรมเบเกอรี่ และ 4) สารทำให้เนื้อมูม มีคุณสมบัติทำให้เส้นใยในเนื้อสัตว์คลายความเหนียวทำให้เนื้อมูมขึ้น ใช้ในอุตสาหกรรมอาหาร โดย TFF เป็นผู้นำเข้า Food Additive จากสาธารณรัฐประชาชนจีนและประเทศอินเดีย และจำหน่ายให้กับผู้ประกอบการในอุตสาหกรรมต่างๆ นอกจากนี้ Food Additive ยังจำหน่ายโดย RBF ให้กับธุรกิจค้าปลีกขนาดใหญ่ และร้านค้าปลีกทั่วไป ภายใต้ตราสินค้าของบริษัท ได้แก่ “เบสท์ โอเดอร์” โดยทำการรีแพค (Repack) และจำหน่ายในบรรจุภัณฑ์ขนาด 500 กรัม และ 600 กรัม

นอกจากนี้ บริษัทและบริษัทย่อยมีการซื้อผลิตภัณฑ์วัตถุดิบต่างกลืนอื่นๆ มาเพื่อจำหน่าย ทั้งนี้ บริษัทและบริษัทย่อยจะเริ่มทำการผลิตและจำหน่ายวัตถุดิบต่างกลืนอื่นๆ โดยคาดว่าจะมีรายได้ภายในไตรมาสที่ 1 ปี 2563



กรดมะนาว



สารกันบูด



สารกันเชื้อรา

สิทธิประโยชน์ที่ได้รับจากการส่งเสริมการลงทุน

PFC ซึ่งเป็นบริษัทย่อย ได้รับการส่งเสริมการลงทุนโดยคณะกรรมการส่งเสริมการลงทุน (BOI) จำนวน 2 ฉบับ ซึ่งมีรายละเอียดโดยสรุปดังนี้

- 1) เลขที่ 1781(2)/2553 จากสำนักงานคณะกรรมการส่งเสริมการลงทุนในการผลิตผลิตภัณฑ์อาหารอบแห้ง และผลิตภัณฑ์แช่เยือกแข็ง เมื่อวันที่ 29 กรกฎาคม 2553

สิทธิประโยชน์	<p><input type="checkbox"/> มาตรา 28 ให้ได้รับยกเว้นอากรขาเข้าสำหรับเครื่องจักรตามที่คณะกรรมการพิจารณาอนุมัติ</p> <p><input type="checkbox"/> มาตรา 31 วรรคหนึ่ง ให้ได้รับยกเว้นภาษีเงินได้นิติบุคคลสำหรับกำไรสุทธิที่ได้จากการประกอบกิจการที่ได้รับการส่งเสริมรวมกันไม่เกินร้อยละ 100 ของเงินลงทุน ไม่รวมค่าที่ดินและทุนหมุนเวียน มีกำหนดเวลา 8 ปี นับแต่วันที่เริ่มมีรายได้จากการประกอบกิจการนั้น โดย PFC เริ่มใช้สิทธิประโยชน์ในปี 2556 และคงเหลือสิทธิประโยชน์จำนวน 2 ปี</p> <p>วรรคสาม รายได้ที่ต้องนำมาคำนวณกำไรสุทธิที่ได้จากการประกอบกิจการตามวรรคหนึ่ง ให้รวมถึงรายได้จากการจำหน่ายผลพลอยได้ ได้แก่ เศษหรือของเสียจากกระบวนการผลิต</p> <p>วรรคสี่ ในกรณีที่ประกอบกิจการขาดทุนในระหว่างเวลาได้รับยกเว้นภาษีเงินได้นิติบุคคลตามวรรคหนึ่ง ผู้ได้รับการส่งเสริมจะได้รับอนุญาตให้นำผลขาดทุนประจำปีที่เกิดขึ้นในระหว่างนั้นไปหักออกจากกำไรสุทธิที่เกิดขึ้นภายหลังระยะเวลาการได้รับยกเว้นภาษีเงินได้นิติบุคคลมีกำหนดเวลาไม่เกิน 5 ปี นับแต่วันพ้นกำหนดเวลานั้น โดยจะเลือกหักจากกำไรสุทธิของปีใดปีหนึ่งหรือหลายปีก็ได้</p> <p><input type="checkbox"/> มาตรา 34 ให้ได้รับยกเว้นไม่ต้องนำเงินปันผลจากกิจการที่ได้รับการส่งเสริม ซึ่งได้รับยกเว้นภาษีเงินได้นิติบุคคลตามมาตรา 31 ไปรวมคำนวณเพื่อเสียภาษีเงินได้ตลอดระยะเวลาที่ผู้ได้รับการส่งเสริมได้รับยกเว้นภาษีเงินได้นิติบุคคลนั้น</p> <p><input type="checkbox"/> มาตรา 35 (3) ให้ได้รับอนุญาตให้หักเงินลงทุนในการติดตั้งหรือก่อสร้างสิ่งอำนวยความสะดวกร้อยละ 25 ของเงินลงทุน นอกเหนือไปจากการหักค่าเสื่อมราคาตามปกติ</p>
เงื่อนไข	<p><input type="checkbox"/> จะต้อง มีทุนจดทะเบียนที่เรียกชำระแล้วไม่น้อยกว่า 52.00 ล้านบาท</p> <p><input type="checkbox"/> บุคคลผู้มีสัญชาติไทยจะต้องถือหุ้นรวมกันทั้งสิ้นไม่น้อยกว่าร้อยละ 51.00 ของทุนจดทะเบียน</p> <p><input type="checkbox"/> จะต้อง มีขนาดการลงทุน (ไม่รวมค่าที่ดินและทุนหมุนเวียน) ไม่น้อยกว่า 1.00 ล้านบาท</p> <p><input type="checkbox"/> จะต้อง ดำเนินการให้ได้รับใบรับรองระบบคุณภาพตามมาตรฐาน ISO 9000 หรือ ISO 14000 หรือมาตรฐานสากลอื่นที่เทียบเท่า ภายใน 2 ปี นับแต่วันที่เปิดดำเนินการ หากไม่สามารถดำเนินการได้ภายในกำหนดเวลาดังกล่าว จะถูกเพิกถอนสิทธิและประโยชน์ยกเว้นภาษีเงินได้นิติบุคคลเป็นเวลา 1 ปี</p> <p><input type="checkbox"/> จะต้อง ตั้งโรงงานในท้องที่จังหวัดเชียงใหม่ โดยสถานที่ตั้งโรงงานต้องไม่อยู่ในเขตหวงห้ามตามประกาศผังเมืองของจังหวัด และต้องได้รับอนุญาตจากกระทรวงอุตสาหกรรม</p>

	หรือส่วนราชการที่เกี่ยวข้องด้วย ทั้งนี้ ภายในระยะเวลา 15 ปี นับแต่วันเปิดดำเนินการ จะย้ายโรงงานไปตั้งในท้องที่อื่นมิได้
--	---

- 2) เลขที่ 61-0079-1-00-1-0 จากสำนักงานคณะกรรมการส่งเสริมการลงทุนในการผลิตพืชผักผลไม้แช่แข็ง (Freeze Dry) เมื่อวันที่ 19 มกราคม 2561

สิทธิประโยชน์	<p><input type="checkbox"/> มาตรา 28 ให้ได้รับยกเว้นอากรขาเข้าสำหรับเครื่องจักรตามที่คณะกรรมการพิจารณาอนุมัติ</p> <p>มาตรา 31 วรรคหนึ่ง ให้ได้รับยกเว้นภาษีเงินได้นิติบุคคลสำหรับกำไรสุทธิที่ได้จากการประกอบกิจการที่ได้รับการส่งเสริมรวมกันไม่เกินร้อยละ 100 ของเงินลงทุน ไม่รวมค่าที่ดินและทุนหมุนเวียน มีกำหนดเวลา 5 ปี นับแต่วันที่เริ่มมีรายได้จากการประกอบกิจการนั้น โดย PFC เริ่มใช้สิทธิประโยชน์ในเดือนกรกฎาคม 2562 และคงเหลือสิทธิประโยชน์จำนวน 5 ปี</p> <p>วรรคสาม รายได้ที่ต้องนำมาคำนวณกำไรสุทธิที่ได้จากการประกอบกิจการตามวรรคหนึ่ง ให้รวมถึงรายได้จากการจำหน่ายผลพลอยได้ ได้แก่ เศษหรือของเสียจากกระบวนการผลิต</p> <p>วรรคสี่ ในกรณีที่ประกอบกิจการขาดทุนในระหว่างเวลาได้รับยกเว้นภาษีเงินได้นิติบุคคลตามวรรคหนึ่ง ผู้ได้รับการส่งเสริมจะได้รับอนุญาตให้นำผลขาดทุนประจำปีที่เกิดขึ้นในระหว่างนั้นไปหักออกจากกำไรสุทธิที่เกิดขึ้นภายหลังระยะเวลาการได้รับยกเว้นภาษีเงินได้นิติบุคคลมีกำหนดเวลาไม่เกิน 5 ปี นับแต่วันพ้นกำหนดเวลานั้น โดยจะเลือกหักจากกำไรสุทธิของปีใดปีหนึ่งหรือหลายปีก็ได้</p> <p><input type="checkbox"/> มาตรา 34 ให้ได้รับยกเว้นไม่ต้องนำเงินปันผลจากกิจการที่ได้รับการส่งเสริม ซึ่งได้รับยกเว้นภาษีเงินได้นิติบุคคลตามมาตรา 31 ไปรวมคำนวณเพื่อเสียภาษีเงินได้ตลอดระยะเวลาที่ผู้ได้รับการส่งเสริมได้รับยกเว้นภาษีเงินได้นิติบุคคลนั้น</p>
เงื่อนไข	<p><input type="checkbox"/> จะต้อง มีทุนจดทะเบียนที่เรียกชำระแล้วไม่น้อยกว่า 52.00 ล้านบาท</p> <p><input type="checkbox"/> บุคคลผู้มีสัญชาติไทยจะต้องถือหุ้นรวมกันทั้งสิ้นไม่น้อยกว่าร้อยละ 51.00 ของทุนจดทะเบียน</p> <p><input type="checkbox"/> จะต้อง มีขนาดการลงทุน (ไม่รวมค่าที่ดินและทุนหมุนเวียน) ไม่น้อยกว่า 1.00 ล้านบาท</p> <p><input type="checkbox"/> จะต้องดำเนินการให้ได้ รับใบรับรองระบบคุณภาพตามมาตรฐาน ISO 9000 หรือ ISO 14000 หรือมาตรฐานสากลอื่นที่เทียบเท่า ภายใน 2 ปี นับแต่วันที่เปิดดำเนินการ หากไม่สามารถดำเนินการได้ภายในกำหนดเวลาดังกล่าว จะถูกเพิกถอนสิทธิและประโยชน์ยกเว้นภาษีเงินได้นิติบุคคลเป็นเวลา 1 ปี</p> <p><input type="checkbox"/> จะต้องตั้งโรงงานในท้องที่จังหวัดเชียงใหม่ โดยสถานที่ตั้งโรงงานต้องไม่อยู่ในเขตหวงห้ามตามประกาศผังเมืองของจังหวัด และต้องได้รับอนุญาตจากกระทรวงอุตสาหกรรม หรือส่วนราชการที่เกี่ยวข้องด้วย ทั้งนี้ ภายในระยะเวลา 15 ปี นับแต่วันเปิดดำเนินการ จะย้ายโรงงานไปตั้งในท้องที่อื่นมิได้</p>

2.2.2 การตลาดและการแข่งขัน

2.2.2.1 กลยุทธ์การตลาด

☐ กลยุทธ์ด้านผลิตภัณฑ์ (Product)

บริษัทและบริษัทย่อยให้ความสำคัญกับคุณภาพของผลิตภัณฑ์ต่างๆที่ผลิตออกจำหน่ายและความปลอดภัยของผู้บริโภค เนื่องจากผลิตภัณฑ์ส่วนใหญ่เป็นผลิตภัณฑ์เกี่ยวกับอาหาร ดังนั้น บริษัทและบริษัทย่อยจึงเน้นการควบคุมและตรวจสอบคุณภาพของผลิตภัณฑ์ในทุกขั้นตอน ตั้งแต่การตรวจสอบคุณภาพวัตถุดิบทางด้านกายภาพ เคมี จุลินทรีย์ และประสาทสัมผัส เพื่อป้องกันไม่ให้เกิดการนำวัตถุดิบและผลิตภัณฑ์ที่ไม่เป็นไปตามข้อกำหนด ไปใช้ในกระบวนการผลิต รวมถึงการตรวจสอบคุณภาพที่อยู่ระหว่างกระบวนการผลิตและผลิตภัณฑ์สำเร็จรูป เพื่อให้ได้ผลิตภัณฑ์สำเร็จรูปที่มีคุณภาพตามมาตรฐานความปลอดภัยด้านอาหาร ตรงตามความต้องการของลูกค้า และการตรวจสอบคุณภาพของผลิตภัณฑ์ก่อนส่งมอบให้ลูกค้า เพื่อให้มั่นใจว่าบรรจุภัณฑ์ให้อยู่ในสภาพดี ฉลากมีความถูกต้องและครบถ้วน

บริษัทและบริษัทย่อยมีการจัดหาและพัฒนาเครื่องจักรให้มีคุณภาพและมีระบบเทคโนโลยีที่ทันสมัยเพื่อรองรับการผลิตในปริมาณมากและยังคงประสิทธิภาพในการผลิต ปัจจุบันบริษัทและบริษัทย่อยได้รับการรับรองมาตรฐานต่างๆในด้านการผลิตและการควบคุมคุณภาพสินค้าจากสถาบันชั้นนำ ได้แก่ มาตรฐานรับรองเกี่ยวกับสุขลักษณะและข้อกำหนดการผลิต (Good Manufacturing Practice Practice : GMP) มาตรฐานรับรองวิเคราะห์อันตรายและจุดวิกฤตที่ต้องควบคุม (Hazard Analysis & Critical Control Points : HACCP) มาตรฐาน British Retail Consortium (BRC) มาตรฐาน Food Safety System Certification (FSSC) 22000 มาตรฐานผลิตภัณฑ์ HALAL และมาตรฐานระบบบริหารงานคุณภาพ (ISO 9001) อีกทั้ง ผลิตภัณฑ์ที่จำหน่ายให้กับธุรกิจค้าปลีกขนาดใหญ่และร้านค้าปลีกทั่วไปนั้น ได้มีการขอเลข อย. ถูกต้องตามกฎหมาย และได้ผ่านการพิจารณาด้านประสิทธิภาพ คุณภาพ และความปลอดภัยตามหลักเกณฑ์ของสำนักงานคณะกรรมการอาหารและยา (อย.) แล้ว

นอกจากนี้ บริษัทและบริษัทย่อยยังมีฝ่ายการวิจัยและพัฒนาผลิตภัณฑ์ที่ทำหน้าที่คิดค้นและพัฒนาผลิตภัณฑ์ใหม่ที่หลากหลายและครอบคลุมความต้องการของลูกค้า ทำให้ผลิตภัณฑ์ของบริษัทและบริษัทย่อยมีความแตกต่าง หลากหลาย และเป็นผลิตภัณฑ์ที่มีเอกลักษณ์เฉพาะตัว ตลอดจนแบบสินค้าได้ยาก อีกทั้ง บริษัทยังให้ความสำคัญในการวิจัยและพัฒนาผลิตภัณฑ์ เพื่อให้ได้ทั้งในด้านกลิ่นและรสชาติใหม่ที่เป็นที่ชื่นชอบของผู้บริโภค พัฒนาและปรับปรุงกรรมวิธีการผลิตผลิตภัณฑ์เดิมให้ดียิ่งขึ้น เพื่อยืดอายุผลิตภัณฑ์ พร้อมทั้งเพิ่มยอดการผลิตและลดต้นทุนการผลิต โดยยังคงรักษาไว้ซึ่งคุณภาพของผลิตภัณฑ์ ทำให้สามารถเพิ่มขีดความสามารถในการแข่งขันทางการตลาดทั้งในประเทศและต่างประเทศ

☐ กลยุทธ์ด้านการกำหนดราคา (Price)

บริษัทและบริษัทย่อยมีนโยบายการกำหนดราคาโดยบวกกำไรส่วนเพิ่มหรือกำไรขั้นต้นจากต้นทุนการผลิตหรือต้นทุนผลิตภัณฑ์ที่ซื้อมาเพื่อจำหน่าย แยกตามประเภทสินค้า โดยราคาที่จะเสนอขายจะต้องมีกำไรขั้นต้นสูงกว่ากำไรขั้นต้นขั้นต่ำที่บริษัทกำหนดไว้ ซึ่งฝ่ายบริหารจะพิจารณาอนุมัติราคาขายประกอบกับปัจจัยอื่นๆ อาทิ การพิจารณามูลค่าเพิ่มที่เกิดจากการวิจัยและพัฒนาผลิตภัณฑ์ เนื่องจากลักษณะและคุณสมบัติของผลิตภัณฑ์มีความแตกต่างและมีเอกลักษณ์เฉพาะตัว ซึ่งเป็นผลจากการวิจัยและพัฒนา

ผลิตภัณฑ์ของบุคลากรของบริษัท ปริมาณการสั่งซื้อ ความเร่งด่วนในการจัดส่ง และเงื่อนไขการชำระเงิน เป็นต้น ทั้งนี้ หากมีการต่อรองราคา ฝ่ายขายจะดำเนินการตามนโยบายการให้ส่วนลดที่ระบุในอำนาจอนุมัติ

☐ กลยุทธ์ด้านช่องทางการจัดจำหน่าย (Place)

บริษัทได้แบ่งกลุ่มลูกค้าของบริษัทเป็นสามกลุ่มหลักๆ ได้แก่ 1.กลุ่มผู้ประกอบการโรงงานอุตสาหกรรมอาหารและเครื่องดื่ม 2.กลุ่มผู้ประกอบการร้านอาหาร โรงแรมและธุรกิจจัดเลี้ยง 3.กลุ่มผู้ประกอบการธุรกิจค้าส่ง/ค้าปลีก ดังนั้นบริษัทจึงมีกลยุทธ์ด้านช่องทางการจัดจำหน่ายแตกต่างกันดังนี้

- 1.กลุ่มผู้ประกอบการโรงงานอุตสาหกรรมอาหารและเครื่องดื่ม บริษัทจะมีฝ่ายขายจะเป็นผู้ติดต่อกับผู้ประกอบการ เพื่อทราบความต้องการของลูกค้า แล้วพัฒนาสินค้าให้ตรงตามความต้องการของลูกค้า และจำหน่ายสินค้าถึงลูกค้าทั้งในและต่างประเทศ
- 2.กลุ่มผู้ประกอบการร้านอาหาร โรงแรมและธุรกิจจัดเลี้ยง (Food Service) บริษัทจะมีฝ่ายขายเป็นผู้ติดต่อกับผู้ประกอบการ เพื่อทราบความต้องการของลูกค้า แล้วพัฒนาสินค้าให้ตรงตามความต้องการของลูกค้า โดยบริษัทยังขายสินค้าผ่านผู้ประกอบการขายส่งขนาดใหญ่ในประเทศและผู้นำเข้า/ผู้กระจายสินค้าในต่างประเทศ
- 3.กลุ่มผู้ประกอบการธุรกิจค้าส่ง/ค้าปลีก บริษัทจะมีฝ่ายขายและฝ่ายการตลาดในการติดต่อผู้ประกอบการธุรกิจค้าส่ง/ค้าปลีกในประเทศเพื่อนำสินค้าไปวางจำหน่ายในร้านค้าหรือห้างสรรพสินค้า การจัดทำโปรโมชั่นเพื่อกระตุ้นยอดขาย

ปัจจุบันบริษัทมีบริษัทย่อยในประเทศเวียดนาม อินโดนีเซีย และจีน เพื่อเป็นผู้นำเข้าผลิตภัณฑ์ของกลุ่มบริษัทจากประเทศไทยและจำหน่ายให้กับลูกค้าในประเทศดังกล่าว เพื่อประโยชน์ด้านการขนส่งของบริษัทและอำนวยความสะดวกกับลูกค้าที่ไม่ต้องการเป็นผู้นำเข้าเอง

โครงสร้างรายได้จากการขายแยกตามช่องทางการจำหน่ายในปี 2559 – 2561 และ ปี 2562 แสดงตามตารางดังนี้

โครงสร้างรายได้จากการขายแยกตามช่องทางการจำหน่าย	ปี 2560 ¹		ปี 2561		ปี 2562	
	ล้านบาท	%	ล้านบาท	%	ล้านบาท	%
ขายโดยตรง	2,787.21	99.27%	2,609.57	99.13%	2,758.12	99.34%
ขายผ่านตัวแทนจำหน่าย	20.48	0.73%	22.95	0.87%	18.26	0.66%
รวมรายได้จากการขาย¹	2,807.69	100.00%	2,632.52	100.00%	2,776.38	100.00%

หมายเหตุ : /1 ในปี 2560 บริษัทและบริษัทย่อยมีรายได้จากการขายอื่นๆ ประกอบด้วย รายได้จากการขายยูนิฟอร์มให้พนักงาน รายได้จากการขายแม่พิมพ์และอื่นๆ จำนวน 0.17 ล้านบาท ตามลำดับ ทั้งนี้ ตั้งแต่ปี 2561 เป็นต้นไป บริษัทและบริษัทย่อยได้มีการจัดประเภทรายการรายได้จากการขายอื่นไปอยู่ในประเภทรายได้อื่น

□ กลยุทธ์ด้านการตลาดและการประชาสัมพันธ์ (Promotion)

บริษัทและบริษัทย่อยให้ความสำคัญต่อการส่งเสริมการขายและประชาสัมพันธ์ผลิตภัณฑ์ให้เป็นที่รู้จักของลูกค้า ช่องทางหลักในการประชาสัมพันธ์ผลิตภัณฑ์ของกลุ่มบริษัท ได้แก่ การเข้าร่วมงานจัดแสดงสินค้าในงานแสดงสินค้าสำหรับผู้ประกอบการเกี่ยวกับอาหารทั้งในประเทศและต่างประเทศอย่างสม่ำเสมอ เพื่อเป็นการประชาสัมพันธ์ผลิตภัณฑ์ของบริษัทให้เป็นที่รู้จักมากขึ้น สร้างโอกาสในการพบปะลูกค้ารายใหม่ และรักษาความสัมพันธ์กับลูกค้าเดิม ซึ่งถือเป็นการทำประชาสัมพันธ์โดยตรงกับกลุ่มลูกค้า อีกทั้งเป็นการสำรวจข้อมูลคู่แข่ง ภาวะการตลาดและการแข่งขัน เพื่อปรับกลยุทธ์ของบริษัทให้มีศักยภาพในการแข่งขันมากยิ่งขึ้น งานจัดแสดงสินค้าที่บริษัทเข้าร่วม อาทิ งานแสดงสินค้าอุตสาหกรรมอาหารและเครื่องดื่ม ANUGA ประเทศเยอรมัน งาน SIAL ประเทศฝรั่งเศส งาน GULFOOD ที่ประเทศคูเวต งาน FOODEX ประเทศญี่ปุ่น งาน Food Ingredient ASIA ประเทศอินโดนีเซียและประเทศไทย งาน THAIFEX Food of Asia ประเทศไทย เป็นต้น

นอกจากการเข้าร่วมในงานแสดงสินค้าตามที่กล่าวแล้ว เพื่อเป็นการสร้างตราสินค้าของบริษัทให้เป็นที่รู้จักมากขึ้น บริษัทและบริษัทย่อยยังจัดให้มีกิจกรรมส่งเสริมการขาย อาทิ การแจกผลิตภัณฑ์ให้กับคณะคณาจารย์ในมหาวิทยาลัย เทคนิค และอาชีวศึกษา เพื่อสนับสนุนเป็นวัตถุดิบในการเรียนการสอน เป็นต้น

2.2.2.2 ลักษณะลูกค้าและกลุ่มลูกค้าเป้าหมาย

กลุ่มลูกค้าของบริษัทและบริษัทย่อยสามารถแบ่งได้เป็น 3 กลุ่ม ดังนี้

1. ผู้ประกอบการในอุตสาหกรรมต่างๆ ทั้งในประเทศและต่างประเทศที่ประกอบอุตสาหกรรมอาหารและเครื่องดื่ม ขนมขบเคี้ยว และอาหารสัตว์ (อาทิ บริษัท มาร์ส เพ็ทแคร์ (ประเทศไทย) บริษัท เดอะ ไมเนอร์ ฟู้ด กรุ๊ป จำกัด (มหาชน) เป็นต้น) สำหรับผู้ประกอบการอุตสาหกรรมในต่างประเทศที่เป็นลูกค้าของบริษัทและบริษัทย่อยก็จะมีมาเลเซีย อินโดนีเซีย ลาว กัมพูชา เวียดนาม เมียนมาร์ ประเทศแถบตะวันออกกลางและเอเชียใต้ ทั้งสหรัฐอเมริกาหรับเอมิเรต คูเวต อินเดีย ปากีสถาน ออสเตรเลีย ญี่ปุ่น จีน รัสเซีย อังกฤษ เยอรมัน และสหรัฐอเมริกา เป็นต้น ลูกค้าตามที่กล่าวจะนำผลิตภัณฑ์ของบริษัทและบริษัทย่อยไปผลิตเป็นสินค้าและจำหน่ายให้กับผู้บริโภค ในการสั่งซื้อผลิตภัณฑ์ของบริษัทและบริษัทย่อย จะสั่งซื้อในลักษณะ Made to order เป็นหลัก ใน ปี 2562 บริษัทและบริษัทย่อยมีรายได้จากการขายให้กับกลุ่มลูกค้าผู้ประกอบการในอุตสาหกรรม คิดเป็นสัดส่วนร้อยละ 87.60 ของรายได้จากการขายรวม
2. ธุรกิจค้าปลีกขนาดใหญ่ในประเทศและต่างประเทศ ลูกค้ากลุ่มนี้ จะสั่งซื้อผลิตภัณฑ์ในลักษณะ OEM ภายใต้ตราสินค้าของลูกค้าเอง อาทิ บริษัท สยามแม็คโคร จำกัด (มหาชน) บริษัท บิ๊กซี ซูเปอร์เซ็นเตอร์ จำกัด (มหาชน) บริษัท เอก-ชัย ดิสทริบิวชั่น ซิสเทม จำกัด ซึ่งเป็นเจ้าของห้างสรรพสินค้าเทสโก้โลตัส เป็นต้น รวมทั้งสั่งซื้อผลิตภัณฑ์ตามสูตรมาตรฐาน ภายใต้ตราสินค้าของบริษัทและบริษัทย่อย ได้แก่ “อังเคิลบาร์นส์” “เบสท์ ไอเดอส์” “super-find” “ก๊อปจัง” “Haeyo” “Angelo” และ “Aroi Mak Mak” ใน ปี 2562 บริษัทและบริษัทย่อยมีรายได้จากการขายให้กับกลุ่มลูกค้าธุรกิจค้าปลีกขนาดใหญ่ คิดเป็นสัดส่วนร้อยละ 6.25 ของรายได้จากการขายรวม

3. ร้านค้าปลีกทั่วไป อาทิ ร้านขายของชำ ยี่บัว ชาบัว เป็นต้น จะซื้อผลิตภัณฑ์ที่เป็นสูตรมาตรฐาน ภายใต้ตราสินค้าของบริษัทและบริษัทย่อย ได้แก่ “อังเคลบาร์นส์” “เบสท์ โอเดอร์” “super-find” “ก๊อปจิ้ง” “Haeyo” “Angelo” และ “Aroi Mak Mak” ในปี 2562 บริษัทและบริษัทย่อยมีรายได้จากการขายให้กลุ่มลูกค้าร้านค้าปลีกทั่วไป คิดเป็นสัดส่วนร้อยละ 6.16 ของรายได้จากการขายรวม

โครงสร้างรายได้จากการขายแยกตามกลุ่มลูกค้าในปี 2559 – 2561 และ ปี 2562 แสดงตามตารางดังนี้

โครงสร้างรายได้จากการขาย แยกตามกลุ่มลูกค้า	ปี 2560 ¹		ปี 2561		ปี 2562	
	ล้านบาท	%	ล้านบาท	%	ล้านบาท	%
กลุ่มลูกค้าผู้ประกอบการในอุตสาหกรรม	2,479.22	88.30%	2,234.47	84.88%	2,432.05	87.60%
กลุ่มลูกค้าธุรกิจค้าปลีกขนาดใหญ่	199.00	7.09%	217.41	8.26%	173.40	6.25%
กลุ่มลูกค้าร้านค้าปลีกทั่วไป	129.47	4.61%	180.64	6.86%	170.93	6.16%
รวมรายได้จากการขาย¹	2,807.69	100.00%	2,632.52	100.00%	2,776.38	100.00%

หมายเหตุ : /1 ในปี 2560 บริษัทและบริษัทย่อยมีรายได้จากการขายอื่นๆ ประกอบด้วย รายได้จากการขายยูนิฟอร์มให้พนักงาน รายได้จากการขายแม่พิมพ์ และอื่นๆ จำนวน 0.17 ล้านบาท ตามลำดับ ทั้งนี้ ตั้งแต่ปี 2561 เป็นต้นไป บริษัทและบริษัทย่อยได้มีการจัดประเภทรายการรายได้จากการขายอื่นไปอยู่ในประเภทรายได้อื่น

ทั้งนี้ บริษัทและบริษัทย่อยตั้งเป้าที่จะขยายตลาดไปยังต่างประเทศให้มากขึ้น ปัจจุบันมีบริษัทย่อยในประเทศเวียดนาม อินโดนีเซีย และจีน ปัจจุบัน RBVN อยู่ระหว่างการนำเข้าและติดตั้งเครื่องจักร เพื่อผลิตและจำหน่ายผลิตภัณฑ์นมผง ที่เมืองลองอาน ประเทศเวียดนาม คาดว่าจะมีรายได้จากการผลิตและจำหน่ายภายในไตรมาสที่ 1 ปี 2563 และ RBINM ก็อยู่ระหว่างดำเนินการขอใบอนุญาตที่เกี่ยวข้อง เพื่อผลิตและจำหน่ายผลิตภัณฑ์นมผง ที่เมืองจาการ์ตา ประเทศอินโดนีเซีย คาดว่าจะมีรายได้จากการผลิตและจำหน่ายภายในไตรมาสที่ 1 ปี 2563

โครงสร้างรายได้จากการขายในประเทศและส่งออกในปี 2559 – 2561 และ ปี 2562 แสดงตามตารางดังนี้

โครงสร้างรายได้จากการขาย ในประเทศและส่งออก	ปี 2560		ปี 2561		ปี 2562	
	ล้านบาท	%	ล้านบาท	%	ล้านบาท	%
ในประเทศ	2,442.86	87.01%	2,253.30	85.59%	2,332.22	84.00%
ส่งออก	364.83	12.99%	379.22	14.41%	444.16	16.00%
รวมรายได้จากการขาย	2,807.69	100.00%	2,632.52	100.00%	2,776.38	100.00%

ภาพรวมเศรษฐกิจโลก

ในไตรมาสที่สามของปี 2562 เศรษฐกิจโลกยังคงมีทิศทางชะลอตัวต่อเนื่องจากครึ่งแรกของปี ตามการชะลอตัว ของประเทศเศรษฐกิจหลักซึ่งก้าวเข้าสู่การขยายตัวต่ำสุดในรอบหลายไตรมาส โดยเฉพาะเศรษฐกิจสหรัฐฯ (ต่ำสุดในรอบ 12 ไตรมาส) และเศรษฐกิจจีน (ต่ำสุดในรอบ 111 ไตรมาส) ประกอบกับทิศทางของมาตรการกีดกันทางการค้าที่มีความไม่แน่นอนตลอดทั้งไตรมาส ส่งผลให้การส่งออกและเศรษฐกิจของกลุ่มประเทศอุตสาหกรรมใหม่ กลุ่มประเทศอาเซียน และประเทศกำลังพัฒนาที่สำคัญอื่น ๆ ยังคงมีทิศทางชะลอตัวลงอย่างต่อเนื่อง ความวิตกกังวลเกี่ยวกับการแยกตัวของสหราชอาณาจักรจากสหภาพยุโรปแบบไร้ข้อตกลง อัตราเงินเฟ้อที่ยังอยู่ใน ระดับต่ำกว่าเป้าหมายของนโยบายการเงินทำให้ธนาคารกลางของประเทศเศรษฐกิจสำคัญๆผ่อนคลายนโยบายการเงินเพิ่มเติมอย่างต่อเนื่อง เช่นเดียวกับธนาคารกลางของประเทศในเอเชียหลายประเทศที่ผ่อนคลายนโยบายการเงินเพิ่มเติมเช่น ธนาคารกลางจีน เกาหลีใต้ อินโดนีเซีย

ในปี 2563 เศรษฐกิจและปริมาณการค้าโลกยังมีแนวโน้มที่จะขยายตัวในเกณฑ์ต่ำ ในกรณีฐาน คาดว่าความรุนแรงของมาตรการกีดกันทางการค้าจะเริ่มผ่อนคลายลง เมื่อรวมกับ การผ่อนคลายนโยบายการเงินของประเทศต่าง ๆ ในปี 2562 ซึ่งคาดว่าจะเอื้ออำนวยต่อการฟื้นตัวของประเทศสำคัญอื่น ๆ มากขึ้น โดยเฉพาะอินเดีย ประเทศอุตสาหกรรมใหม่ อาเซียน และประเทศกำลังพัฒนาอื่น ๆ ซึ่งบางส่วนได้รับประโยชน์จากการเบี่ยงเบนของทิศทางการค้า และการปรับตัวของการลงทุนระหว่างประเทศ คาดว่าเศรษฐกิจโลกและปริมาณการค้าโลกในปี 2563 จะขยายตัวร้อยละ 3.3 และร้อยละ 2.8 ตามลำดับ เทียบกับการขยายตัวร้อยละ 3.1 และร้อยละ 1.5 ในปี 2562

เศรษฐกิจสหรัฐอเมริกา ขยายตัวร้อยละ 2.0 ชะลอลงจากร้อยละ 2.3 ในไตรมาสก่อน และเป็นอัตราการขยายตัวต่ำสุดในรอบ 12 ไตรมาส มาจากการลดลงของการผลิตภาคอุตสาหกรรม การปรับตัวลดลงของดัชนีผู้จัดการฝ่ายซื้อภาคอุตสาหกรรมที่อยู่ในระดับ 49.4 นอกจากนี้ การลงทุนภาคเอกชนมีอัตราขยายตัวต่ำสุดในรอบ 12 ไตรมาส จากการชะลอตัวของการลงทุนที่ไม่ใช่ที่อยู่อาศัย การบริโภคภาคเอกชนยังขยายตัวอย่างต่อเนื่องสอดคล้องกับการปรับตัวดีขึ้นของภาคการจ้างงาน การส่งออกลดลงมาที่ร้อยละ 1.8 และการนำเข้าลดลงมาที่ร้อยละ 1.4 อัตราเงินเฟ้อพื้นฐานอยู่ที่ร้อยละ 1.8 เท่ากับไตรมาสก่อนหน้า และต่ำกว่าเป้าหมายนโยบายการเงินที่ร้อยละ 2.0 โดยล่าสุดเมื่อเดือนตุลาคม 2562 ได้ปรับลดอัตราดอกเบี้ยนโยบายลงมาที่ร้อยละ 1.50 - 1.75 เศรษฐกิจสหรัฐอเมริกา ในปี 2563 คาดว่าจะขยายตัวร้อยละ 2.1 ชะลอลงจากร้อยละ 2.4 และต่ำสุดในรอบ 4 ปี โดยธนาคารกลางสหรัฐฯ มีแนวโน้มที่จะคงนโยบายการเงินไว้ในระดับเดิม หากแรงกดดันของมาตรการกีดกันทางการค้าและการชะลอตัวทางเศรษฐกิจไม่เพิ่มขึ้นอย่างมีนัยสำคัญ

เศรษฐกิจยูโรโซน ขยายตัวในเกณฑ์ต่ำที่ร้อยละ 1.2 เท่ากับไตรมาสก่อนหน้า ตามการชะลอตัวของการผลิตภาคอุตสาหกรรมซึ่งส่วนหนึ่งมาจากการปรับมาตรฐานไอเสียรถยนต์ ในขณะที่การบริโภคภาคเอกชนยังขยายตัวต่อเนื่องตามการจ้างงานที่ปรับตัวดีขึ้น ส่วนอัตราเงินเฟ้อทั่วไปเฉลี่ยอยู่ที่ร้อยละ 0.9 ลดลงจากร้อยละ 1.4 ในไตรมาสที่ 2 ส่งผลให้ธนาคารกลางยุโรปดำเนินมาตรการผ่อนคลายการเงิน เพิ่มเติม เศรษฐกิจยูโรโซนในปี 2563 คาดว่าจะขยายตัวร้อยละ 1.3 ปรับตัวดีขึ้นจากร้อยละ 1.1 ในปี 2562 เป็นผลจากการปรับตัวของ

อุตสาหกรรมการผลิตยานยนต์ การขยายตัวดีขึ้นของการใช้จ่ายภายในประเทศ อย่างไรก็ดี ยังมีความเสี่ยงจากการเจรจาทางการค้าระหว่าง สหรัฐฯ และ สหภาพยุโรป ที่จะส่งผลต่อการปรับขึ้นอัตราภาษีนำเข้ายานยนต์และชิ้นส่วน ความไม่แน่นอนของผลการเจรจาเพื่อออกจากสหภาพยุโรป ของสหราชอาณาจักร รวมถึงเหตุการณ์ประท้วงในสเปน และเงื่อนไขทางการเมืองของอิตาลี

เศรษฐกิจญี่ปุ่น ขยายตัวร้อยละ 1.3 จากร้อยละ 0.9 ในไตรมาสก่อนหน้า การบริโภคภาคเอกชนขยายตัวร้อยละ 1.3 เร่งขึ้นจากร้อยละ 0.8 ในไตรมาสก่อนหน้า การใช้จ่ายภาครัฐและการลงทุนรวมขยายตัวร้อยละ 2.5 และร้อยละ 4.1 ตามลำดับ การส่งออกลดลงร้อยละ 1.2 ในขณะที่การนำเข้าขยายตัวร้อยละ 2.0 สำหรับอัตราเงินเฟ้อลดลงมาอยู่ที่ร้อยละ 0.3 ซึ่งต่ำกว่าเป้าหมายนโยบายการเงินที่ระดับร้อยละ 2.0 ส่งผลให้ธนาคารกลางญี่ปุ่นยังคงอัตราดอกเบี้ยนโยบายไว้ที่ระดับเดิม เศรษฐกิจญี่ปุ่น ในปี 2563 คาดว่าจะขยายตัวร้อยละ 0.6 ชะลอตัวลงจากร้อยละ 0.9 ในปี 2562 การผลิตภาคอุตสาหกรรมและการส่งออกมีแนวโน้มที่จะฟื้นตัวได้อย่างช้า ๆ การจัดแข่งขันกีฬาโอลิมปิกช่วงเดือนกรกฎาคม - สิงหาคม 2563 จะช่วยกระตุ้นการใช้จ่ายภายในประเทศและการท่องเที่ยวได้

เศรษฐกิจจีน ขยายตัวร้อยละ 6.0 เท่ากับการขยายตัวในไตรมาสก่อนหน้า ซึ่งเป็นอัตราการขยายตัวต่ำสุดในรอบ 28 ปี การส่งออกลดลงเป็นไตรมาสที่สองที่ร้อยละ 0.4 การนำเข้าลดลงเป็นไตรมาสที่สามที่ร้อยละ 6.5 จากปัญหาเสถียรภาพทางเศรษฐกิจที่ยังอยู่ในเกณฑ์สูง ส่งผลให้ธนาคารกลางจีนปรับลดสัดส่วนสินทรัพย์สภาพคล่องของธนาคารพาณิชย์มาอยู่ที่ร้อยละ 10.5 การปรับลดอัตราดอกเบี้ยนโยบายเงินกู้ระยะ 1 ปี มาอยู่ที่ร้อยละ 4.20 เศรษฐกิจจีน ในปี 2563 คาดว่าจะขยายตัวร้อยละ 5.9 ชะลอตัวจากร้อยละ 6.1 ในปี 2562 ธนาคารกลางจีน จะยังดำเนินนโยบายการเงินและการคลังผ่อนคลาย เพื่อกระตุ้นการบริโภคและการลงทุนภายในประเทศ

เศรษฐกิจกลุ่มประเทศ NIEs ชะลอตัวลงจากไตรมาสก่อนหน้า ตามการลดลงของการส่งออกและการชะลอตัวของการผลิตภาคอุตสาหกรรมซึ่งได้รับผลกระทบจากการชะลอตัวของประเทศเศรษฐกิจหลักและการดำเนินมาตรการกีดกันทางการค้าระหว่างสหรัฐอเมริกาและจีน โดยเศรษฐกิจฮ่องกง ลดลงร้อยละ 2.9 ขณะที่เกาหลีใต้ สิงคโปร์ และไต้หวัน ขยายตัวร้อยละ 2.0 ร้อยละ 0.1 และ ร้อยละ 2.9 ตามลำดับ อัตราเงินเฟ้อส่วนใหญ่ปรับตัวลดลงจากไตรมาสก่อนหน้า ยกเว้นฮ่องกง อัตราเงินเฟ้อเร่งขึ้นเป็นร้อยละ 3.3 กลุ่มประเทศ NIEs ในปี 2563 คาดว่าจะปรับตัวดีขึ้น โดยเศรษฐกิจเกาหลีใต้ สิงคโปร์ ไต้หวัน และ ฮ่องกง มีแนวโน้มขยายตัว ร้อยละ 2.2 ร้อยละ 1.0 ร้อยละ 2.3 และร้อยละ 1.5 ตามลำดับ **สำหรับเศรษฐกิจกลุ่มประเทศอาเซียน** ส่วนใหญ่มูลค่าการส่งออกเริ่มปรับตัวดีขึ้น โดยเศรษฐกิจอินโดนีเซีย มาเลเซีย ฟิลิปปินส์ และเวียดนาม ขยายตัวร้อยละ 5.0 ร้อยละ 4.4 ร้อยละ 6.2 และร้อยละ 7.3 ตามลำดับ อัตราเงินเฟ้อของเวียดนามและฟิลิปปินส์ปรับตัวลดลง ในขณะที่อินโดนีเซียและมาเลเซียปรับตัวเพิ่มขึ้น ในปี 2563 คาดว่าจะปรับตัวดีขึ้น จากการฟื้นตัวของภาคการผลิต การส่งออก และการลงทุนภายในประเทศ โดยเศรษฐกิจอินโดนีเซีย มาเลเซีย และฟิลิปปินส์ จะขยายตัวร้อยละ 5.2 ร้อยละ 4.7 และร้อยละ 6.2 ตามลำดับ

การขยายตัวของมูลค่าการส่งออก เศรษฐกิจ และอัตราเงินเฟ้อของประเทศในภูมิภาคต่าง ๆ

(YoY)	การส่งออก				GDP				เงินเฟ้อ			
	2560	2561	2562		2560	2561	2562		2560	2561	2562	
	ทั้งปี	ทั้งปี	Q2	Q3	ทั้งปี	ทั้งปี	Q2	Q3	ทั้งปี	ทั้งปี	Q2	Q3
สหรัฐฯ	6.6	7.8	-3.2	-1.8	2.4	2.9	2.3	2.0	1.8	2.1	1.4	1.4
ยุโรป	9.4	8.7	-3.6	-1.6	2.5	1.9	1.2	1.2	1.5	1.8	1.4	0.9
สหราชอาณาจักร	5.8	5.7	-5.4	-3.4	1.9	1.4	1.3	1.0	2.7	2.5	2.0	1.8
ญี่ปุ่น	8.3	5.7	-6.2	-1.3	1.9	0.8	0.9	1.3	0.5	1.0	0.8	0.3
จีน	7.9	9.9	-1.0	-0.4	6.8	6.6	6.2	6.0	1.6	2.1	2.6	2.9
ฮ่องกง	7.6	6.8	-4.6	-6.3	3.9	3.1	0.4	-2.9	1.5	2.4	3.0	3.3
อินเดีย	13.1	8.5	-1.2	-3.8	6.9	7.4	5.0	-	3.3	4.0	3.1	3.5
อินโดนีเซีย	16.3	6.7	-8.9	-6.9	5.1	5.2	5.1	5.0	3.8	3.2	3.1	3.4
เกาหลีใต้	15.8	5.4	-8.6	-12.2	3.2	2.7	2.0	2.0	1.9	1.5	0.7	0.0
มาเลเซีย	14.7	14.2	-5.2	-3.6	5.7	4.7	4.9	4.4	3.8	1.0	0.6	1.3
ฟิลิปปินส์	19.7	0.9	1.8	0.6	6.7	6.2	5.5	6.2	2.9	5.2	3.0	1.7
สิงคโปร์	10.4	10.3	-6.5	-7.8	3.7	3.2	0.1	0.1	0.6	0.4	0.7	0.4
ไต้หวัน	13.0	5.9	-2.7	-0.8	3.1	2.7	2.4	2.9	0.6	1.3	0.8	0.4
เวียดนาม	21.8	13.3	9.0	10.7	6.8	7.1	6.7	7.3	3.5	3.5	2.7	2.2

ที่มา: CEIC รวบรวมโดย สศช.

ประมาณการเศรษฐกิจ ปี 2562 - 2563						
(YoY)	2561	2562		ประมาณการ		
	ทั้งปี	Q2	Q3	2562	2563	
GDP (CVM)	4.1	2.3	2.4	2.6	2.7-3.7	
การลงทุนรวม ^{1/}	3.8	1.9	2.8	2.7	4.8	
ภาคเอกชน	3.9	2.1	2.4	2.8	4.2	
ภาครัฐ	3.3	1.4	3.7	2.3	6.5	
การบริโภคภาคเอกชน	4.6	4.6	4.2	4.3	3.7	
การอุปโภคบริโภคภาคครัวเรือน	1.8	1.1	1.8	2.2	2.6	
มูลค่าการส่งออกสินค้า ^{2/}	7.5	-4.2	0.0	-2.0	2.3	
ปริมาณ ^{2/}	3.9	-4.4	-0.4	-2.3	2.4	
มูลค่าการนำเข้าสินค้า ^{2/}	13.7	-3.4	-6.8	-3.6	3.5	
ปริมาณ ^{2/}	7.7	-3.3	-6.6	-3.6	3.6	
ดุลบัญชีเดินสะพัด	5.6	3.8	6.8	6.2	5.6	
ต่อ GDP (%)						
เงินเฟ้อ	1.1	1.1	0.6	0.8	0.5-1.5	

หมายเหตุ: ^{1/} การลงทุนรวม หมายถึง การสะสมทุนถาวรเบื้องต้น
^{2/} ฐานข้อมูลดุลการค้าระหว่างประเทศของธนาคารแห่งประเทศไทย

(ที่มา : สำนักงานคณะกรรมการพัฒนาการเศรษฐกิจและสังคมแห่งชาติ ข้อมูล ณ วันที่ 18 พฤศจิกายน 2562)

ภาพรวมเศรษฐกิจของประเทศ

เศรษฐกิจไทยในไตรมาสที่สามของปี 2562 ขยายตัวร้อยละ 2.4 ต่อเนื่องจากการขยายตัวร้อยละ 2.3 ในไตรมาสก่อนหน้า (%YOY) และเมื่อปรับผลของฤดูกาลออกแล้ว เศรษฐกิจไทยในไตรมาสที่สามของปี 2562 ขยายตัวจากไตรมาสที่สองของปี 2562 ร้อยละ 0.1 (%QoQ_SA) **ด้านการใช้จ่าย** มีปัจจัยสนับสนุนจากการขยายตัวต่อเนื่องของการบริโภคภาคเอกชน และการขยายตัวของการลงทุนภาคเอกชน การลงทุนภาครัฐและการใช้จ่ายของรัฐบาล ในขณะที่ปริมาณการส่งออกลดลง **ด้านการผลิต** การผลิตสาขาเกษตรกรรม ขยายตัวร้อยละ 1.5 ปรับตัวดีขึ้น และสาขาที่พักแรมและบริการด้านอาหาร ขยายตัว ร้อยละ 6.6 ตามการขยายตัวของจำนวนนักท่องเที่ยวต่างประเทศที่เพิ่มขึ้นร้อยละ 7.2 การผลิตสาขาการขนส่งขยายตัวร้อยละ 2.5 การผลิตสาขาการขนส่ง การขายปลีก สาขาก่อสร้าง และสาขาไฟฟ้า ก๊าซฯ ชะลอตัวลงจากไตรมาสก่อนหน้า การผลิตสาขาอุตสาหกรรมปรับตัวลดลงร้อยละ 1.5 ต่อเนื่องจากการลดลงร้อยละ 0.2 ในไตรมาสก่อนหน้า สอดคล้องกับการลดลงของการส่งออก

เศรษฐกิจไทยรวม 9 เดือนแรกของปี 2562 ขยายตัวร้อยละ 2.5 การบริโภคภาคเอกชนขยายตัวร้อยละ 4.5 และการใช้จ่ายของรัฐบาลขยายตัวร้อยละ 2.1 การลงทุนรวมขยายตัวร้อยละ 2.6 การส่งออกมีมูลค่า 5,748 พันล้านบาท ลดลงร้อยละ 5.3 การผลิตสาขาเกษตรกรรม เพิ่มขึ้นร้อยละ 0.6 การผลิตสาขาอุตสาหกรรม ลดลงร้อยละ 0.3 สาขาที่พักแรมและบริการด้านอาหาร เพิ่มขึ้นร้อยละ 5.0 การผลิตสาขาการขนส่ง เพิ่มขึ้นร้อยละ 2.8

อัตราเงินเฟ้อทั่วไปเฉลี่ยอยู่ที่ร้อยละ 0.6 อัตราการว่างงานอยู่ในระดับต่ำที่ร้อยละ 1. การใช้จ่ายเพื่อการอุปโภคบริโภคขั้นสุดท้ายของเอกชน ในไตรมาสที่ 3/2562 ขยายตัวร้อยละ 4.2 ชะลอตัวลงจากการขยายตัวร้อยละ 4.6 ในไตรมาสที่ 2/2562 เมื่อปรับค่าเปลี่ยนแปลงตามฤดูกาล การใช้จ่าย ขยายตัวร้อยละ 1.2 หมวดอาหารและเครื่องดื่มที่ไม่มีแอลกอฮอล์ ขยายตัวร้อยละ 3.4 ชะลอตัวลงจากการขยายตัวร้อยละ 3.6 ในไตรมาสที่ 2/2562 โดยหมวดอาหารรวมขยายตัวร้อยละ 2.8 จากที่ขยายตัวร้อยละ 3.3 ในไตรมาสก่อนหน้า โดยการบริโภคอาหารประเภทแป้ง และธัญพืช เนื้อสัตว์ นม เนย ไข่ ผลไม้ ชะลอตัวลง ส่วนการบริโภคเครื่องดื่มที่ไม่มีแอลกอฮอล์ เพิ่มขึ้นร้อยละ 8.0 ต่อเนื่อง จากการขยายตัวร้อยละ 5.6 ในไตรมาสก่อนหน้า หมวดภัตตาคารและโรงแรม ขยายตัวร้อยละ 5.6 เติบโตจากการขยายตัวร้อยละ 0.7 ในไตรมาสก่อนหน้า ปัจจัยสนับสนุนส่วนหนึ่งมาจากการเพิ่มขึ้นของจำนวนนักท่องเที่ยว จากต่างประเทศ

สศช. คาดว่าเศรษฐกิจไทยในปี 2562 จะขยายตัวร้อยละ 2.6 โดยมูลค่าการส่งออกสินค้าจะลดลงร้อยละ 2.0 การบริโภคภาคเอกชน และการลงทุนรวมขยายตัวร้อยละ 4.3 และร้อยละ 2.7 ตามลำดับ อัตราเงินเฟ้อทั่วไปเฉลี่ยอยู่ที่ร้อยละ 0.8 และ บัญชีเดินสะพัดเกินดุลร้อยละ 6.2 ของ GDP

แนวโน้มเศรษฐกิจไทยปี 2563 คาดว่าจะขยายตัวร้อยละ 2.7 – 3.7 โดยมีแรงสนับสนุนสำคัญประกอบด้วย (1) แนวโน้มการขยายตัวในเกณฑ์ที่น่าพอใจของอุปสงค์ภายในประเทศทั้งในด้านการใช้จ่ายภาคครัวเรือน การลงทุนภาคเอกชนและการลงทุนภาครัฐ (2) การปรับตัวดีขึ้นของการส่งออก ภายใต้แนวโน้มการปรับตัวดีขึ้นของเศรษฐกิจโลก และการปรับตัวของภาคการส่งออก ต่อมาตรการการกีดกันทางการค้า (3) การดำเนินมาตรการการขับเคลื่อนเศรษฐกิจของภาครัฐ และ (4) การปรับตัวดีขึ้นของภาคการขนส่งนี้ คาดว่ามูลค่าการส่งออกสินค้าจะขยายตัวร้อยละ 2.3 การบริโภคภาคเอกชน และการลงทุนรวมขยายตัวร้อยละ 3.7 และร้อยละ 4.8 ตามลำดับ อัตราเงินเฟ้อทั่วไปเฉลี่ยอยู่ที่ร้อยละ 0.5 – 1.5 และบัญชีเดินสะพัดเกินดุลร้อยละ 5.6 ของ GDP

(ที่มา : สำนักงานคณะกรรมการพัฒนาการเศรษฐกิจและสังคมแห่งชาติ ข้อมูล ณ วันที่ 18 พฤศจิกายน 2562)

ภาพรวมอุตสาหกรรมอาหาร

ผลิตภัณฑ์หลักของบริษัทและบริษัทย่อย เป็นผลิตภัณฑ์ขั้นกลางที่ผู้ผลิตหรือผู้ประกอบการนำไปใช้เป็นวัตถุดิบในการผลิตหรือประกอบอาหาร การเติบโตของอุตสาหกรรมอาหารเป็นส่วนสำคัญผลักดันให้การผลิตผลิตภัณฑ์ขั้นกลางสำหรับอาหารขยายตัวมากขึ้น

ดัชนีการผลิตและการส่งออกในภาพรวมอุตสาหกรรมอาหาร ปี 2562 อยู่ในระดับ 108.9 หดตัวเล็กน้อยจากปี 2561 ร้อยละ 1.1 (%YoY) จากกำลังซื้อในประเทศค่อนข้างทรงตัวจากความกังวลภาวะเศรษฐกิจของผู้บริโภค จากวัตถุดิบที่ลดลงด้วยผลกระทบจากภัยแล้ง ราคาไม่คงที่ และฐานที่ค่อนข้างสูงในปีก่อน อาทิ น้ำตาลทราย แป้งมันสำปะหลัง สับปะรดกระป๋อง ข้าวโพดหวาน กระป๋อง และกะทิ อีกทั้งตลาดต่างประเทศชะลอตัวตาม

ภาวะเศรษฐกิจโลก และค่าเงินบาทที่แข็งค่า แม้ดัชนีการผลิตปาล์มน้ำมัน ผลิตภัณฑ์ไก่สดแช่เย็นแช่แข็ง บะหมี่กึ่งสำเร็จรูป ผลิตภัณฑ์อาหารสัตว์สำเร็จรูป รวมทั้ง เครื่องดื่ม มีการขยายตัวอย่างต่อเนื่อง

ด้านการจำหน่ายอาหาร ปี 2562 มีปริมาณ 255.9 ล้านตัน หดตัวเล็กน้อยจากปี 2561 ร้อยละ 0.5 (% YoY) จากการจำหน่ายในกลุ่มน้ำมันรำข้าว ผงชูรส อาหารสุกรสำเร็จรูป และอาหารกึ่งสำเร็จรูป ตามภาพรวมเศรษฐกิจที่กำลังซบเซาในประเทศค่อนข้างทรงตัว จากความกังวลภาวะเศรษฐกิจของผู้บริโภค

สำหรับด้านการส่งออก ปี 2562 มีมูลค่า 30,538.7 ล้านดอลลาร์สหรัฐฯ หดตัวเล็กน้อยจาก ปี 2561 ร้อยละ 2.8 (%YoY) จากการส่งออกที่ลดลงในกลุ่มผลิตภัณฑ์สำคัญ อาทิ ข้าว ผลิตภัณฑ์มันสำปะหลัง มันเส้น และแป้งมันสำปะหลัง กุ้งสดแช่เย็นแช่แข็ง ทุ่นกระป๋อง สับปะรดกระป๋อง ข้าวโพดหวานกระป๋อง น้ำตาลทรายขาว จากมูลค่าการนำเข้าของประเทศคู่ค้าสำคัญ อาทิ อาเซียน CLMV และ สหภาพยุโรป ด้วยปัจจัยลบอย่างเศรษฐกิจ

โลกที่ชะลอตัว และค่าเงินบาทที่แข็งค่า ส่งผลให้ความสามารถในการแข่งขันทางด้านราคาของผู้ส่งออกไทยลดลง

ในด้านการนำเข้าปี 2562 มีมูลค่า 14,089.8 ล้านดอลลาร์สหรัฐฯ ขยายตัวเล็กน้อยจาก ปี 2561 ร้อยละ 0.5 (%YoY) จากปริมาณการเมล็ดพืชน้ำมัน (ถั่วเหลือง) เพิ่มขึ้นตามความต้องการของอุตสาหกรรมน้ำมันถั่วเหลือง และ อุตสาหกรรมอาหารสัตว์ที่ขยายตัวในปี 2562 และการนำเข้านม และ ผลิตภัณฑ์นม เพื่อรองรับการขยายตัวของอุตสาหกรรมนม และ อาหารอื่นๆ ที่ขยายตัวอย่างต่อเนื่อง รวมทั้งการนำเข้า กาแฟ ชา เครื่องเทศ เพื่อรองรับการขยายตัวของอุตสาหกรรมกาแฟ

ดัชนีการผลิต ปริมาณจำหน่าย มูลค่าส่งออกและนำเข้า อุตสาหกรรมอาหาร ปี 2562

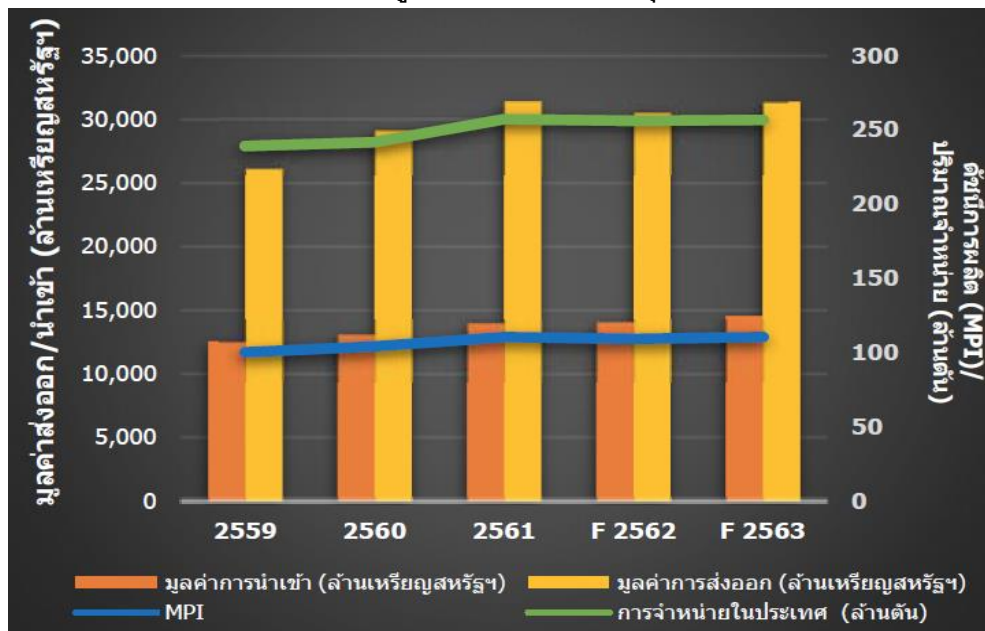

ที่มา : ข้อมูลเพื่อจัดทำดัชนีอุตสาหกรรม สำนักงานเศรษฐกิจอุตสาหกรรม กระทรวงพาณิชย์

จากการจัดกลุ่มของสำนักงานเศรษฐกิจอุตสาหกรรม (ข้อมูลปี 2562 เป็นตัวเลขคาดการณ์)

ปี 2562 คาดว่าอุตสาหกรรมอาหารมีอัตราการเติบโตอยู่ที่ร้อยละ 3.14 ตามการขยายตัวของเศรษฐกิจภายในประเทศและการขยายตัวของภาคการท่องเที่ยวและบริการ ทำให้ความต้องการบริโภคผลิตภัณฑ์อาหารเพิ่มขึ้นในกลุ่มสินค้าแปรรูปแปรรูป ประมงแปรรูป ผักผลไม้แปรรูป และน้ำมันพืช รวมถึงประเทศคู่ค้าหลักที่มีความต้องการสินค้าอาหารของไทยเพิ่มขึ้นอย่างต่อเนื่อง โดยเฉพาะสินค้าไก่สดแช่เย็นแช่แข็งและไก่แปรรูป ผลิตภัณฑ์มันสำปะหลังแปรรูปทุเรียนสดและทุเรียนแช่แข็ง ข้าวหอมมะลิ ข้าวขาว และปลาทูน่ากระป๋อง ทั้งนี้ ยังมีปัจจัยสนับสนุนให้อุตสาหกรรมอาหารและเครื่องดื่มยังคงเติบโตได้ ได้แก่ (1) ความต้องการสินค้าแปรรูปโดยเฉพาะสินค้าไก่สดแช่เย็นแช่แข็งและไก่แปรรูปจากประเทศคู่ค้าหลักที่ยังคงอยู่ในเกณฑ์ดี (2) เทรนด์การดูแลสุขภาพของผู้คนในยุคปัจจุบัน โดยหันมาเลือกบริโภคอาหารและเครื่องดื่มเพื่อสุขภาพเพิ่มมากขึ้น (3) สินค้าผลิตภัณฑ์อาหารของไทยที่ได้รับผลบวกจากสงครามการค้าระหว่างสหรัฐอเมริกาและจีน อาทิ สินค้ากลุ่มผลไม้สด ผลไม้แปรรูป และอาหารแปรรูป อาหารทะเลแปรรูป อาหารทะเลปรุงแต่ง (4) สหรัฐอเมริกาได้ปรับระดับสถานะเรื่องสถานการณ์การค้ามนุษย์ของไทยมาอยู่ที่ระดับ Tier 2 ทำให้ภาพลักษณ์สินค้าประมงไทยปรับตัวดีขึ้น และ (5) นโยบายสนับสนุนและส่งเสริมจากภาครัฐ ที่มีส่วนช่วยต่อการเติบโตของอุตสาหกรรมอาหารและเครื่องดื่มของไทย

แนวโน้มอุตสาหกรรมอาหาร ปี 2563

คาดว่าดัชนีการผลิตและการส่งออกในภาพรวมอุตสาหกรรมอาหารปี 2563 ขยายตัวเล็กน้อยจากปีก่อนร้อยละ 1.2 – 1.5 และ 2.7 – 3 ตามลำดับ จากปัจจัยบวกจากความต้องการบริโภคของต่างประเทศเพิ่มขึ้นในตลาดหลักอย่างญี่ปุ่นเพื่อรองรับการจัดการแข่งขันกีฬาโอลิมปิกครั้งที่ 32 และตลาดจีนที่เพิ่มคำสั่งซื้อไก่สดแช่เย็นแช่แข็ง โดยจีนให้การรับรองโรงงานผลิตและแปรรูปเนื้อสัตว์สัตว์ปีกของไทยมากขึ้น แม้จะมีปัจจัยลบอย่างวัตถุดิบทางการเกษตรที่ลดลงด้วยผลกระทบจากภัยแล้ง อาทิ น้ำตาลทราย และแป้งมันสำปะหลัง กอปรกับเศรษฐกิจโลกที่ชะลอตัว ความไม่แน่นอนจากสงครามการค้าระหว่างสหรัฐฯ – จีน และค่าเงินบาทที่แข็งค่า แต่อย่างไรก็ตามเศรษฐกิจโลกอาจจะฟื้นตัวช่วงปีหน้าแต่อาจเป็นการฟื้นตัวแบบไม่ชัดเจน

บริษัทและบริษัทย่อยคาดว่าจะได้รับผลบวกจากปัจจัยสนับสนุนจากภาคอุตสาหกรรมอาหารด้านความต้องการสินค้าแปรรูปจากประเทศคู่ค้า สินค้าผลไม้แปรรูปของไทยที่มีโอกาสเข้าไปทดแทนสินค้าสหรัฐอเมริกาในตลาดจีน อีกทั้งยังมีปัจจัยสนับสนุนการขยายตัวของเศรษฐกิจในประเทศจากแนวโน้มการขยายตัวอย่างต่อเนื่องของอุปสงค์ภายในประเทศ ในขณะที่บริษัทและบริษัทย่อยยังคงต้องเผชิญกับปัจจัยลบจากเศรษฐกิจโลกที่ชะลอตัว ค่าเงินบาทที่แข็งค่า การกดดันด้านราคาจากประเทศคู่แข่งของสินค้าสำคัญ และผลกระทบจากสงครามการค้าระหว่างสหรัฐอเมริกากับจีน รวมถึงประเด็น Brexit ที่ยังมีความไม่แน่นอน

นอกจากนี้ แนวโน้มการดูแลสุขภาพของผู้บริโภคในปัจจุบัน ทำให้ผู้บริโภคเริ่มมีความสนใจในอาหารและเครื่องดื่มเพื่อสุขภาพ อาทิ อาหารคลีน เครื่องดื่มสมุนไพร อาหารเสริมต่างๆ ไม่ว่าจะเป็นอาหารเสริมบำรุงสมอง เครื่องดื่มผสมวิตามิน เป็นต้น รวมถึงอาหารสำเร็จรูปแช่แข็ง อาหารพร้อมทาน (Ready to eat) และอาหารพร้อมปรุง (Ready to cook) ซึ่งมีแนวโน้มในการเติบโตในอนาคต บริษัทและบริษัทย่อยซึ่งเป็นผู้ผลิตและจำหน่ายส่วนประกอบอาหาร (Food ingredients) สามารถวิจัยและพัฒนาผลิตภัณฑ์ จนกระทั่งผลิตและจำหน่ายส่วนประกอบอาหาร เพื่อนำไปผลิตอาหารและเครื่องดื่มตามความต้องการของผู้บริโภคได้ อีกทั้ง การผลิตและจำหน่ายของบริษัทและบริษัทย่อยเป็นลักษณะการผลิตตามคำสั่งซื้อ (Made to order) เป็นหลัก ดังนั้น การปรับเปลี่ยนพฤติกรรมผู้บริโภคอาหารและเครื่องดื่มของผู้บริโภค

จะไม่ส่งผลกระทบต่อในด้านลบต่อบริษัทและบริษัทย่อย อีกทั้งยังเป็นโอกาสของบริษัทและบริษัทย่อยที่จะวิจัยและพัฒนาผลิตภัณฑ์ให้ตอบรับ

กับแนวโน้มของตลาดที่ปรับเปลี่ยนอย่างรวดเร็ว นอกจากนี้ สำหรับอาหารเพื่อสุขภาพจำพวกอาหารออร์แกนิกทางบริษัทและบริษัทย่อยได้ทำการวิจัยและพัฒนาผลิตภัณฑ์ขึ้นมา เพื่อรองรับกับความต้องการของตลาดไว้แล้ว

เทรนด์อาหารและเครื่องดื่มที่มีแนวโน้มเติบโตและน่าจับตามองในอนาคต



อาหารเพื่อสุขภาพ

- อาหารออร์แกนิก/คลีน
- อาหารที่ลดการปรุงแต่ง
- อาหารโปรตีนจากพืชและนมพืช
- อาหารที่ลดน้ำตาลและไขมัน



อาหารสำเร็จรูป

- อาหารสำเร็จรูปแช่แข็ง
- อาหารส่งถึงบ้าน
- อาหารพร้อมทาน/พร้อมปรุง



อาหารสำหรับผู้สูงอายุ

- อาหารที่ลดเค็ม หวาน มัน ย่อยง่าย เสริมแคลเซียมและโปรตีน
- อาหารเสริมบำรุงสายตาหรือต้านอนุมูลอิสระ
- อาหารเสริมบำรุงโกรทฮอร์โมน



เครื่องดื่มเพื่อสุขภาพ

- เครื่องดื่มสมุนไพรพร้อมดื่ม เช่น น้ำตะไคร้ ชาชิงหระพา น้ำขมิ้น น้ำหล่อหยก้วย น้ำดอกคำฝอย
- เครื่องดื่มที่ลดน้ำตาล



อาหารเสริมและเครื่องดื่มเสริมที่ได้มาตรฐาน อย. และ GMP*

- อาหารเสริม เช่น อาหารเสริมบำรุงสมอง อาหารดีที่ออกซาลิเจนสารพิษ
- อาหารทางการแพทย์ เช่น สแน็คบาร์สำหรับผู้มีภาวะน้ำตาลในเลือดสูง
- เครื่องดื่มฟังก์ชันนัล เช่น เครื่องดื่มผสมวิตามิน เครื่องดื่มผสมเวย์โปรตีน เครื่องดื่มผสมคอลลาเจน



เครื่องดื่มออร์แกนิก

- กาแฟ/ชา/โกโก้ ออร์แกนิก
- ชาสมุนไพรออร์แกนิก เช่น ชาตะไคร้ ชาดำขิง
- น้ำผักผลไม้ ออร์แกนิก เช่น น้ำแครอท น้ำส้ม



เครื่องดื่ม Water Plus ที่มีสีใส แต่งกลิ่น แต่งรสชาติ และให้ความสดชื่น

- น้ำมะพร้าวบรรจุขวด

หมายเหตุ : * อาหารและเครื่องดื่มเสริมต้องมีระบบการตรวจสอบมาตรฐานที่รัดกุม เนื่องจากมีกลุ่มผู้บริโภคที่เปลี่ยนแปลงหรือหลากหลายอยู่เป็นจำนวนมาก

✦ ปัจจัยเสี่ยงต่ออุตสาหกรรมอาหารและเครื่องดื่ม

- **ภาวะเศรษฐกิจของประเทศคู่ค้าหลัก (จีน สหรัฐฯ และญี่ปุ่น)**
มีทิศทางชะลอตัวลงตามภาวะเศรษฐกิจโลก ซึ่งมีความเสี่ยงที่อาจส่งผลกระทบต่อกระบวนการส่งออกสินค้าอาหารแปรรูปของไทยไปยังประเทศคู่ค้าหลัก (สินค้าอาหารแปรรูปที่ส่งออกไปยังประเทศคู่ค้าหลักที่มีแนวโน้มชะลอตัวลง เช่น ข้าว น้ำตาลทราย มันเส้น กุ้งแช่เย็นแช่แข็งและแปรรูป และสับปะรด) และสับปะรด
- **ค่าเงินบาทที่แข็งค่ากว่าค่าเงินหลายสกุลในภูมิภาค** ทำให้สินค้าอาหารแปรรูปของไทยมีราคาสูงกว่าประเทศคู่แข่ง ส่งผลให้ไทยมีศักยภาพทางการแข่งขันในตลาดโลกลดลง และส่งผลกระทบต่อรายได้และกำไรของผู้ประกอบการไทยที่ส่งออกอาหารแปรรูป
- **ผลผลิตกุ้งทั่วโลกมีแนวโน้มขยายตัวอย่างต่อเนื่อง กดดันให้ราคากุ้งในตลาดโลกอยู่ในระดับต่ำ** เนื่องจากประเทศผู้ผลิตกุ้งรายใหญ่ (อาทิ อินเดีย เอกวาดอร์ อินโดนีเซีย เวียดนาม และไทย) มีการขยายพื้นที่เพาะเลี้ยงกุ้งและมีระบบการบริหารจัดการฟาร์มกุ้งและเทคโนโลยีฟาร์มที่มีประสิทธิภาพทำให้อัตราการรอดของกุ้งสูงขึ้น ส่งผลกระทบต่อรายได้และกำไรของผู้ประกอบการไทยที่ส่งออกสินค้ากุ้งแปรรูป
- **ความเสี่ยงจากภัยแล้งและสภาพอากาศที่แปรปรวน** ซึ่งมีอากาศร้อนที่ยาวนานขึ้น ทำให้ปริมาณน้ำฝนและระดับน้ำในเขื่อนมีไม่เพียงพอใช้ทำการเกษตร ส่งผลให้ปริมาณผลผลิตสินค้าเกษตรซึ่งเป็นวัตถุดิบสำคัญในการผลิตผลิตภัณฑ์อาหารเข้าสู่โรงงานแปรรูปลดลง โดยเฉพาะอ้อย และสับปะรด
- **ราคาสินค้าเกษตรบางรายการในตลาดโลกปรับตัวลดลง** ซึ่งมีสาเหตุสำคัญจากผลผลิตส่วนเกินในตลาดโลก (เช่น น้ำตาลทราย ข้าว กุ้ง สับปะรด และถั่วเหลือง เป็นต้น) และส่งผลกระทบต่อรายได้และกำไรของผู้ประกอบการไทยที่ส่งออกสินค้าอาหารที่แปรรูปมาจากสินค้าเกษตรดังกล่าว
- **หากสหรัฐฯ ประกาศระงับการให้สิทธิพิเศษทางภาษีศุลกากร (GSP) กับสินค้าไทย** รวมมูลค่ากว่า 1,300 ล้านเหรียญสหรัฐฯ หรือประมาณ 40,000 ล้านบาท สินค้าไทยกว่า 573 รายการ (จากทั้งหมด 3,500 รายการ) จะถูกตัดสิทธิ GSP ตั้งแต่วันที่ 25 เมษายน 2563 สำหรับสินค้าอาหารสำคัญที่ถูกระงับสิทธิ GSP ได้แก่ อาหารทะเลแปรรูป ผักผลไม้แปรรูป น้ำเชื่อม น้ำตาลทราย ขอสถัเหลือง น้ำผักและน้ำผลไม้ เป็นต้น จะทำให้สินค้าอาหารของไทยที่ส่งออกไปยังสหรัฐฯ ต้องเสียภาษีในอัตราปกติ ส่งผลให้สินค้าอาหารไทยมีความสามารถในการแข่งขันด้านราคาลดลง

(ที่มา : สรุปภาวะเศรษฐกิจอุตสาหกรรมไทย ปี 2562 และ แนวโน้ม ปี 2563 โดยสำนักงานเศรษฐกิจอุตสาหกรรม และส่วนเศรษฐกิจรายสาขา ศูนย์วิจัยเศรษฐกิจ ธุรกิจและเศรษฐกิจฐานราก ธนาคารออมสิน)

2.2.4 ภาวะการแข่งขัน

ผลิตภัณฑ์ของบริษัทและบริษัทย่อยมีความหลากหลาย ไม่ว่าจะเป็นวัตถุดิบต่าง ๆ แปะประกอบอาหาร เกล็ดขนมปัง สีส้มอาหาร เครื่องปรุงรส และ Food Additive จากข้อมูลของกรมโรงงานอุตสาหกรรม วันที่ 31 ธันวาคม 2562 พบว่าโรงงานผลิตที่ใกล้เคียงกับผลิตภัณฑ์ของบริษัทและบริษัทย่อยมากที่สุด มีโรงงานผลิตเครื่องปรุงรส หรือสีของอาหาร มีจำนวน 510 โรงงาน โรงงานผลิตขนมปังหรือขนมเค้ก มีจำนวน 507 โรงงาน และโรงงานถนอมเนื้อสัตว์โดยวิธีอบ รมควัน ไล่เกลือ ดอง ตากแห้งหรือทำให้เยือกแข็ง และโรงงานถนอมผักหรือผลไม้โดยวิธีกวน ตากแห้ง ดอง หรือทำให้เยือกแข็งโดยแช่พล้น จำนวน 403 โรงงาน ซึ่งผู้บริหารของบริษัทและบริษัทย่อยประเมินว่าบริษัทและบริษัทย่อยเป็นผู้ผลิตผลิตภัณฑ์ที่หลากหลายและครบวงจรเมื่อเปรียบเทียบกับผู้ผลิตรายอื่นๆในอุตสาหกรรม กล่าวคือ ผู้ผลิตรายอื่นจะเน้นผลิตผลิตภัณฑ์ประเภทใดประเภทหนึ่ง สำหรับรายได้จากผลิตภัณฑ์วัตถุดิบและรส ซึ่งเป็นผลิตภัณฑ์ที่สัดส่วนรายได้สูงที่สุดในงวด 12 เดือน ปี 2562 คิดเป็นร้อยละ 37.42 ของรายได้จากการขาย ในงวด 12 เดือน ปี 2562 สามารถยกตัวอย่างรายชื่อคู่แข่ง อาทิ บริษัท อินเตอร์เนชั่นแนล เฟลเวอร์ส แอนด์ เฟรแกรนซ์ (ประเทศไทย) จำกัด บริษัท วี.เมน ฟิลล์ (ประเทศไทย) จำกัด บริษัท เคอร์รี่ อินกรีเดียนท์ (ไทยแลนด์) จำกัด บริษัท อโรมาเทค เฟลเวอร์ส จำกัด และบริษัท ไมท์ตี้ อินเตอร์เนชั่นแนล จำกัด เป็นต้น และรายได้จากผลิตภัณฑ์กลุ่มแปะและซอส ซึ่งเป็นผลิตภัณฑ์ที่สัดส่วนรายได้สูงรองลงมา ในงวด 12 เดือน ปี 2562 คิดเป็นร้อยละ 36.94 ของรายได้จากการขายในงวด 12 เดือน ปี 2562 สามารถยกตัวอย่างรายชื่อคู่แข่ง อาทิ บริษัท นิวลี่ เวสต์ ฟู้ดส์ (ประเทศไทย) จำกัด และ บริษัท กริฟฟิท์ ฟู้ดส์ จำกัด เป็นต้น (ที่มา : ข้อมูลจากฝ่ายการตลาดของบริษัท)

2.2.5 การจัดหาวัตถุดิบและการผลิต

2.2.5.1 การจัดหาวัตถุดิบ

บริษัทและบริษัทย่อยจัดหาวัตถุดิบ ไม่ว่าจะเป็นวัตถุดิบที่เป็นสารเคมีและไม่ใช้สารเคมี สินค้าสำเร็จรูป เพื่อจำหน่าย และบรรจุภัณฑ์ จากผู้จำหน่ายวัตถุดิบหลายรายทั้งในประเทศและต่างประเทศ ซึ่งบริษัทได้กำหนดนโยบายในการจัดซื้อวัตถุดิบโดยพิจารณาคัดเลือกผู้จำหน่ายวัตถุดิบจากทะเบียนรายชื่อผู้จำหน่ายวัตถุดิบที่ผ่านการประเมินคุณสมบัติ (Approved Vendor List) และตรวจสอบคุณภาพของวัตถุดิบให้เป็นไปตามที่กำหนดก่อนการสั่งซื้อ บริษัทและบริษัทย่อยจะมีการประเมินผู้จำหน่ายวัตถุดิบแต่ละรายทางด้านคุณภาพของวัตถุดิบและการส่งมอบเป็นประจำทุกปี รวมถึงมีการเข้าตรวจสอบสถานะประกอบการของผู้จำหน่ายวัตถุดิบตามความเหมาะสม เพื่อป้องกันความเสี่ยงจากความบกพร่องที่อาจเป็นเหตุให้เกิดความไม่ปลอดภัยของอาหาร ซึ่งจะส่งผลกระทบต่อคุณภาพผลิตภัณฑ์ของบริษัท

เนื่องจากผลิตภัณฑ์ของกลุ่มบริษัทเป็นผลิตภัณฑ์ขั้นกลางที่สำคัญในอุตสาหกรรมอาหาร เครื่องดื่ม ขนม อาหารสัตว์ และอื่นๆ โดยเป็นการผลิตตามความต้องการของลูกค้าเป็นส่วนใหญ่ ซึ่งมีปริมาณการสั่งผลิตเข้ามาเป็นจำนวนมากในแต่ละวัน จึงต้องมีการวางแผนการผลิตและการจัดซื้อวัตถุดิบให้มีความสอดคล้องและมีประสิทธิภาพมากที่สุด เพื่อรองรับความต้องการของลูกค้าและตลาดได้อย่างเพียงพอ

วัตถุดิบของบริษัท สามารถแบ่งออกได้เป็น 4 กลุ่ม ดังนี้

1. วัตถุดิบที่ไม่ใช่สารเคมี

วัตถุดิบที่ไม่ใช่สารเคมี อาทิ แป้งสาลี น้ำตาล เกลือ สินค้าเกษตรต่างๆ โดยในปี 2562 บริษัทและบริษัทย่อยจัดซื้อวัตถุดิบที่ไม่ใช่สารเคมีประมาณร้อยละ 45.53 ของมูลค่าสั่งซื้อวัตถุดิบทั้งหมด เป็นการสั่งซื้อจากผู้จำหน่ายวัตถุดิบในประเทศ คิดเป็นสัดส่วนประมาณร้อยละ 70.67 ของมูลค่าการสั่งซื้อวัตถุดิบที่ไม่ใช่สารเคมี และนำเข้าจากต่างประเทศ คิดเป็นสัดส่วนประมาณร้อยละ 29.33 ของมูลค่าการสั่งซื้อวัตถุดิบที่ไม่ใช่สารเคมี โดยฝ่ายวางแผนการผลิตจะวางแผนการกำหนดปริมาณวัตถุดิบคงคลัง ซึ่งขึ้นอยู่กับชนิดของวัตถุดิบและปริมาณการส่งผลิตผลิตภัณฑ์จากลูกค้า นอกจากนี้ วัตถุดิบบางส่วนที่เป็นสินค้าเกษตร บริษัทและบริษัทย่อยจะจัดซื้อจากเกษตรกรท้องถิ่นโดยการทำสัญญาซื้อขายผลผลิตและปัจจัยการผลิตเกษตรกรท้องถิ่น ซึ่งเป็นการทำสัญญาส่งเสริมโดยตรงกับเกษตรกรในท้องถิ่นและบริเวณใกล้เคียงที่มีพื้นที่ปลูกเป็นของตนเอง และเป็นการทำสัญญาปลูกครั้ง โดยบริษัทและบริษัทย่อยจะให้ความรู้พื้นฐานแก่เกษตรกรในการเพาะปลูกเพื่อให้ได้ผลผลิตที่มีคุณภาพตามที่ต้องการ และจะรับซื้อผลผลิตที่ได้คุณภาพตามที่กำหนดเท่านั้น ซึ่งเกษตรกรจะนำผลผลิตที่ได้คุณภาพ มาจำหน่ายให้แก่บริษัทและบริษัทย่อยในราคาประกัน ในปี 2562 บริษัทและบริษัทย่อยมีสัดส่วนการซื้อวัตถุดิบจากเกษตรกรที่มีสัญญาตามที่กล่าวต่อมูลค่าสั่งซื้อวัตถุดิบที่ไม่ใช่สารเคมีประมาณร้อยละ 4.27

2. วัตถุดิบที่เป็นสารเคมี

วัตถุดิบที่เป็นสารเคมีที่ใช้ในสายการผลิต อาทิ วัตถุแต่งกลิ่น สีส้มอาหารต่างๆ รวมทั้งเม็ดพลาสติก เป็นต้น ในปี 2562 บริษัทและบริษัทย่อยสั่งซื้อวัตถุดิบที่เป็นสารเคมีประมาณร้อยละ 16.31 ของมูลค่าสั่งซื้อวัตถุดิบทั้งหมด แบ่งเป็นการสั่งซื้อจากผู้จำหน่ายในประเทศ คิดเป็นสัดส่วนร้อยละ 66.86 ของมูลค่าการสั่งซื้อวัตถุดิบที่เป็นสารเคมี และนำเข้าจากต่างประเทศ คิดเป็นสัดส่วนร้อยละ 33.14 ของมูลค่าการสั่งซื้อวัตถุดิบที่เป็นสารเคมี โดยฝ่ายวางแผนการผลิตจะวางแผนการกำหนดปริมาณวัตถุดิบคงคลัง ซึ่งขึ้นอยู่กับชนิดของสารเคมีและปริมาณการส่งผลิตผลิตภัณฑ์จากลูกค้า ทั้งนี้ วัตถุดิบที่เป็นสารเคมีจะต้องเป็นสารเคมีชนิดที่กฎหมายและกระทรวงสาธารณสุขอนุญาตให้ใช้ในโรงงานผลิตผลิตภัณฑ์อาหารและไม่ก่อให้เกิดอันตราย สำหรับวัตถุดิบที่เป็นสารเคมีที่นำมาใช้ในการผลิตในผลิตภัณฑ์ต่างๆของบริษัทและบริษัทย่อย และจะต้องผ่านการตรวจสอบคุณภาพตามข้อกำหนดคุณลักษณะของวัตถุดิบที่ฝ่ายควบคุมคุณภาพของบริษัทและบริษัทย่อยได้กำหนดไว้

3. บรรจุภัณฑ์

ในการจำหน่ายผลิตภัณฑ์ของบริษัทและบริษัทย่อย จะจำหน่ายในบรรจุภัณฑ์หลายรูปแบบ อาทิ แบบถุงกระสอบขนาดใหญ่ แบบถุงพลาสติกหลายขนาด แบบขวดแก้วหลายขนาด แบบกระป๋องอลูมิเนียมหลายขนาด บริษัทและบริษัทย่อยจะสั่งซื้อบรรจุภัณฑ์จากผู้จำหน่ายบรรจุภัณฑ์ในประเทศ คิดเป็นสัดส่วนร้อยละ 97.71 ของมูลค่าการสั่งซื้อบรรจุภัณฑ์ทั้งหมด และนำเข้าจากต่างประเทศ คิดเป็นสัดส่วนร้อยละ 2.29 ของมูลค่าการสั่งซื้อบรรจุภัณฑ์ทั้งหมด เป็นการจัดซื้อบรรจุภัณฑ์ที่ฝ่ายวางแผนการผลิตกำหนดปริมาณ ซึ่งขึ้นอยู่กับชนิดของผลิตภัณฑ์และปริมาณการส่งผลิตผลิตภัณฑ์จากลูกค้า ประเภทและขนาดของบรรจุภัณฑ์ที่ใช้บรรจุผลิตภัณฑ์ของกลุ่มบริษัท ซึ่งจะต้องผ่านการตรวจสอบคุณภาพตามข้อกำหนดคุณลักษณะของวัตถุดิบที่ฝ่ายควบคุมคุณภาพของบริษัทและบริษัทย่อยได้กำหนดไว้

4. สินค้าเพื่อจำหน่าย

นอกจากผลิตภัณฑ์ต่างๆที่จัดซื้อวัตถุดิบเพื่อนำมาผลิตตามที่กล่าวแล้ว บริษัทและบริษัทย่อยยังมีการจัดซื้อสินค้าสำเร็จรูปเพื่อจำหน่ายในลักษณะซื้อมาเพื่อจำหน่าย ได้แก่ นมผง ปลูกไส้กรอก และ Food Additive บางชนิด เป็นการสั่งซื้อสินค้าสำเร็จรูปจากผู้จำหน่ายสินค้าในประเทศ คิดเป็นสัดส่วนประมาณร้อยละ 12.51 ของมูลค่าสั่งซื้อสินค้าสำเร็จรูปเพื่อจำหน่ายทั้งหมด และนำเข้าสินค้าจากต่างประเทศ คิดเป็นสัดส่วนประมาณร้อยละ 87.49 ของมูลค่าสั่งซื้อสินค้าสำเร็จรูปเพื่อจำหน่าย ในการจัดซื้อแต่ละครั้งบริษัทและบริษัทย่อยจะจัดซื้อสินค้าเมื่อมีปริมาณขั้นต่ำกว่าระดับที่กำหนด (Minimum Stock) หรือเมื่อบริษัทและบริษัทย่อยได้รับการสั่งซื้อจากลูกค้า ทั้งนี้ ขึ้นอยู่กับประเภทของสินค้าสำเร็จรูป สำหรับสินค้าสำเร็จรูปที่มีการจัดซื้อเพื่อจำหน่ายดังกล่าว ก็ยังจะต้องผ่านการตรวจสอบคุณภาพตามข้อกำหนดคุณลักษณะของสินค้าสำเร็จรูปที่ฝ่ายควบคุมคุณภาพของบริษัทและบริษัทย่อยกำหนดไว้ด้วย

2.2.5.2 การผลิต

บริษัทและบริษัทย่อยจะผลิตผลิตภัณฑ์ตามคำสั่งซื้อของลูกค้า (Made to order) เป็นหลัก รองมาเป็นการผลิตในลักษณะ OEM (Original Equipment Manufacturer) และบางส่วนของผลิตภัณฑ์เพื่อสต็อกผลิตภัณฑ์ไว้เพื่อจำหน่ายให้ธุรกิจค้าปลีกขนาดใหญ่ และร้านค้าปลีกทั่วไป โดยฝ่ายวางแผนการผลิตจะวางแผนการผลิตซึ่งครอบคลุมตั้งแต่การรับคำสั่งซื้อจากฝ่ายขาย การตรวจสอบความสามารถในการผลิต การขอใช้วัตถุดิบ การแจกจ่ายแผนการผลิต ติดตามแผนการผลิต และการปรับปรุงแผนการผลิต ทั้งนี้ เพื่อให้การผลิตเป็นไปอย่างมีประสิทธิภาพและบรรลุเป้าหมายการผลิต โดยบริษัทและบริษัทย่อยจะส่งมอบผลิตภัณฑ์ภายในเวลาที่ตกลงไว้กับลูกค้า ซึ่งขั้นตอนการวางแผนการผลิตมีดังนี้

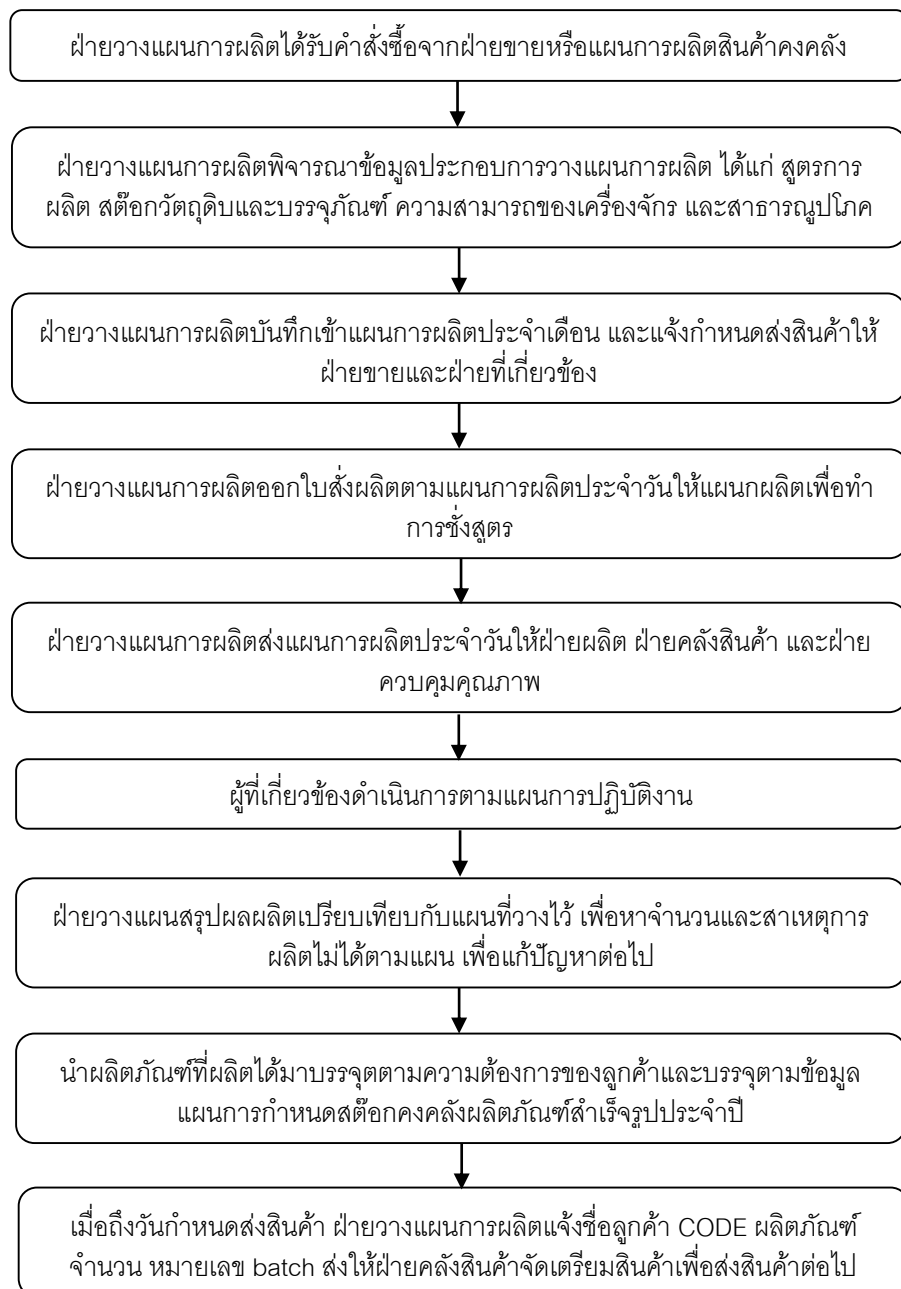

1) กำลังการผลิตและอัตราการใช้กำลังการผลิต

ปัจจุบันบริษัทและบริษัทย่อยมีโรงงานผลิตทั้งหมด 10 โรงงาน ดังนี้

สถานที่ตั้งโรงงาน	เนื้อที่ดิน (ตารางวา)	พื้นที่ใช้สอย (ตารางเมตร)	ผู้ใช้ ประโยชน์	ประเภทผลิตภัณฑ์
1. เลขที่ 3395 ซอยลาดพร้าว 101 (วัดบึงทองหลาง) ถนนลาดพร้าว แขวงคลองจั่น เขต บางกะปิ กรุงเทพมหานคร 10240	22-0-48 ไร่	27,724	RBF	เกล็ดขนมปัง แชนวิช มินิบัน วัตถุแต่งกลิ่นรส
2. เลขที่ 130/60-61 หมู่ที่ 3 ตำบลวังจุฬา อำเภอลำปำ จังหวัดพระนครศรีอยุธยา 13170	1-3-8.8 ไร่	2,301	RBF	แป้งประกอบอาหาร
3. เลขที่ 134 หมู่ที่ 1 ตำบลบ้านหว้า อำเภอบางปะอิน จังหวัดพระนครศรีอยุธยา 13160	4-0-46 ไร่	10,058	RBF	บรรจุภัณฑ์พลาสติก
4. เลขที่ 136 หมู่ที่ 5 ตำบลบ้านหว้า อำเภอบางปะอิน จังหวัดพระนครศรีอยุธยา 13160	1-0-38 ไร่	1,473	BO	สีผสมอาหาร
5. เลขที่ 136/1 หมู่ที่ 5 ตำบลบ้านหว้า อำเภอบางปะอิน จังหวัดพระนครศรีอยุธยา 13160	3-0-62 ไร่	544	TFF	วัตถุแต่งกลิ่นรส
6. เลขที่ 989 หมู่ที่ 1 ตำบลบ้านเลน อำเภอบางปะอิน จังหวัดพระนครศรีอยุธยา 13160	9-0-44 ไร่	13,695	RBF	แป้งประกอบอาหาร เครื่องปรุงรส ซอสและน้ำจิ้ม
7. เลขที่ 135 หมู่ที่ 5 ตำบลบ้านหว้า อำเภอบางปะอิน จังหวัดพระนครศรีอยุธยา 13160	2-2-95 ไร่	3,388	TFF	วัตถุแต่งกลิ่นรส
8. เลขที่ 258 หมู่ที่ 3 ถนนเชียงใหม่-พร้าว ตำบลแม่แฝก อำเภอสันทราย จังหวัดเชียงใหม่	44-3-26 ไร่	19,090	PFC	ผลิตภัณฑ์อบแห้ง และผลิตภัณฑ์อาหารแช่แข็ง
9. B2- 4A FACTORY, LOT B, LONG HAU INDUSTRIAL PARK, LONG HAU COMMUNE, CAN GIUOC DISTRICT, LONG AN, VIETNAM	1-3-68 ไร่	2,232.74	RBVN	เกล็ดขนมปัง
10. JL. JABABEKA IX- A SFB BLOK P- 6 B KAWASAN INDUSTRI JABABEKA CIKARANG UTARA – BEKASI 17530, INDONESIA	0-2-58.5	1,034	RBINT	เกล็ดขนมปัง

บริษัทและบริษัทย่อยเน้นการผลิตตามคำสั่งซื้อของลูกค้า (Made to Order) เป็นหลัก ซึ่งมีความหลากหลายตามความต้องการของลูกค้า โดยฝ่ายผลิตของบริษัทและบริษัทย่อยจะทำการผลิตเมื่อมีคำสั่งซื้อจากลูกค้า โดยฝ่ายวางแผนการผลิตจะวางแผนการผลิต ซึ่งครอบคลุมตั้งแต่การรับคำสั่งซื้อจากฝ่ายขาย การตรวจสอบความสามารถในการผลิต การขอใช้วัตถุดิบ การแจกจ่ายแผนการผลิต ติดตามแผนการผลิต และการปรับปรุงแผนการผลิต เพื่อให้การผลิตเป็นไปอย่างมีประสิทธิภาพและบรรลุเป้าหมายการผลิต โดยบริษัทให้ความสำคัญกับการบริหารจัดการและการวางแผนการผลิต เพื่อให้การผลิตของบริษัทและบริษัทย่อยมีประสิทธิภาพ กล่าวคือ สามารถผลิตผลิตภัณฑ์ได้คุณภาพและตรงตามความต้องการของลูกค้า พร้อมทั้งส่งมอบสินค้าได้ตรงตามเวลา

อย่างไรก็ตาม บริษัทและบริษัทย่อยได้ประมาณกำลังการผลิตและอัตราการใช้กำลังการผลิต โดยมีสมมติฐานการคำนวณแตกต่างกันตามประเภทของผลิตภัณฑ์ โดยกลุ่มวัตถุแต่งกลิ่นและรส กลุ่มแป้งและซอส และกลุ่มบรรจุภัณฑ์พลาสติก คำนวณจากจำนวนตัน/กิโลกรัมที่ผลิตได้เทียบกับจำนวนตัน/กิโลกรัมสูงสุดที่สามารถผลิตได้ต่อปี กลุ่มผลิตภัณฑ์

อบแห้ง คำนวณจากจำนวนชั่วโมงเตาอบที่อบได้เทียบกับจำนวนชั่วโมงเตาอบที่สามารถอบได้สูงสุดต่อปี และผลิตภัณฑ์อาหารแช่แข็ง คำนวณจากจำนวนชั่วโมงการใช้งานพื้นที่การผลิตเทียบกับจำนวนชั่วโมงสูงสุดที่สามารถใช้งานพื้นที่การผลิตได้ต่อวัน เป็นต้น

โดยในปี 2561 และ ปี 2562 บริษัทและบริษัทย่อยสามารถประมาณการอัตราการใช้กำลังการผลิตสำหรับผลิตภัณฑ์แต่ละกลุ่มได้ดังนี้

ประเภทผลิตภัณฑ์	ประมาณอัตราการใช้กำลังการผลิต ปี 2561	ประมาณอัตราการใช้กำลังการผลิต ปี 2562
1) วัตถุดิบเนื้อสัตว์และสับผสมอาหาร	77.16%	72.08%
2) กลุ่มแป้งและซอส	83.67%	83.67%
3) กลุ่มผลิตภัณฑ์อบแห้ง	62.44%	62.31%
4) ผลิตภัณฑ์อาหารแช่แข็ง	78.66%	72.97%
5) กลุ่มบรรจุภัณฑ์พลาสติก	52.86%	58.68%

บริษัทและบริษัทย่อยมีสัดส่วนรายได้จากการผลิตและจำหน่ายตามลักษณะการสั่งซื้อของลูกค้า รายละเอียดดังตาราง

โครงสร้างรายได้ตามลักษณะการสั่งซื้อของลูกค้า	ปี 2560		ปี 2561		ปี 2562	
	ล้านบาท	%	ล้านบาท	%	ล้านบาท	%
ตามคำสั่งซื้อ (Made to order)	2,408.57	85.78%	2,261.10	85.89%	2,435.97	87.74%
OEM	209.67	7.47%	198.38	7.54%	170.57	6.14%
ตราสินค้าของบริษัท	189.45	6.75%	173.04	6.57%	169.84	6.12%
รวมรายได้จากการขาย^{1/}	2,807.69	100.00%	2,632.52	100.00%	2,776.38	100.00%

หมายเหตุ: /1 ในปี 2560 – 2562 บริษัทและบริษัทย่อยมีรายได้จากการขายอื่นๆ ประกอบด้วย รายได้จากการขายยูนิฟอร์มให้พนักงาน รายได้จากการขายแม่พิมพ์ และอื่นๆ จำนวน 0.17 ล้านบาท ตามลำดับ ทั้งนี้ ตั้งแต่ปี 2561 เป็นต้นไป บริษัทและบริษัทย่อยได้มีการจัดประเภทรายการรายได้จากการขายอื่นไปอยู่ในประเภทรายได้อื่น

2) ขั้นตอนการผลิต

ขั้นตอนการผลิตวัตถุดิบแต่งกลิ่นและรส ส่วนผสมอาหารอื่นๆ และ Food Additive

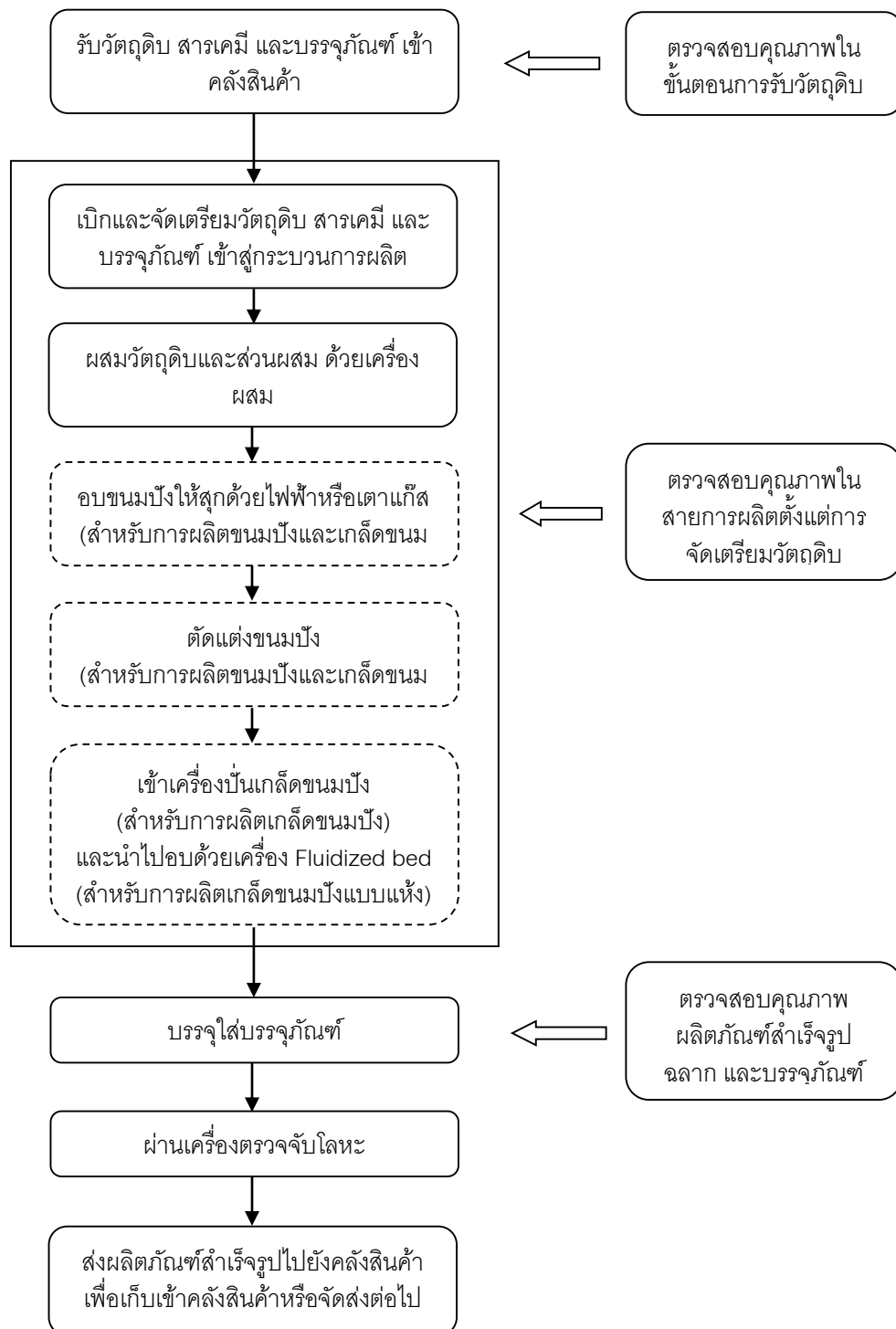

ขั้นตอนที่ 1 การรับวัตถุดิบ สารเคมี และบรรจุภัณฑ์ เข้าคลังวัตถุดิบ บริษัทและบริษัทย่อยจะทำการตรวจสอบวัตถุดิบ สารเคมี และบรรจุภัณฑ์ ที่ได้รับว่าถูกต้องตามใบสั่งซื้อหรือไม่ และตรวจสอบคุณภาพตามข้อกำหนดคุณลักษณะของวัตถุดิบ สารเคมี และบรรจุภัณฑ์ ก่อนจัดเก็บเข้าคลังวัตถุดิบ ในพื้นที่ที่จัดเตรียมไว้ตามประเภทของปัจจัยการผลิต เพื่อรอทำการเบิกจ่ายต่อไป

ขั้นตอนที่ 2 หลังจากฝ่ายผลิตได้รับแผนการผลิตประจำวันและใบสั่งผลิตจากฝ่ายวางแผนการผลิตเรียบร้อยแล้ว จึงเริ่มทำการผลิต โดยเริ่มจากเบิกและจัดเตรียมวัตถุดิบ สารเคมี และบรรจุภัณฑ์ ในส่วนที่เป็นวัตถุดิบนั้นก็จะจัดเตรียมตามน้ำหนักและสัดส่วนตามสูตรซึ่งระบุอยู่ในใบสั่งผลิต จากนั้นก็นำมาผสมด้วยเครื่องผสม สำหรับการผลิตเกล็ดขนมปังนั้นจะมีขั้นตอนเพิ่มเติม ได้แก่ การอบและตัดแต่งขนมปัง จากนั้นทำการเข้าเครื่องปั้นเกล็ดขนมปัง เพื่อให้ได้เกล็ดขนมปังแบบสด และนำไปอบด้วยเครื่อง Fluidized bed เพื่อให้ได้เกล็ดขนมปังแบบแห้ง ทั้งนี้ กระบวนการผลิตจะแบ่งเป็นสายการผลิตตามประเภทของผลิตภัณฑ์ ได้จัดทำคู่มือการปฏิบัติงานในขั้นตอนการจัดเตรียมและผสมให้พนักงานปฏิบัติตาม และในกระบวนการผลิตจะมีการตรวจสอบคุณภาพทั้งในสายการผลิตและในห้องปฏิบัติการ เพื่อให้ได้ผลิตภัณฑ์ที่มีคุณภาพและมาตรฐานเดียวกัน

ขั้นตอนที่ 3 เมื่อได้ผลิตภัณฑ์ตามที่ต้องการแล้วจะทำการบรรจุใส่บรรจุภัณฑ์ตามชนิดของผลิตภัณฑ์และตามแบบและขนาดที่ลูกค้าต้องการ ผลิตภัณฑ์ที่บรรจุแล้วทุกถุง-ซอง จะต้องผ่านเครื่องตรวจจับโลหะก่อนเมื่อผ่านแล้วฝ่ายควบคุมคุณภาพก็จะตรวจสอบคุณภาพของบรรจุภัณฑ์ คุณภาพและความถูกต้องของการพิมพ์ฉลาก พร้อมทั้งตรวจสอบผลิตภัณฑ์สำเร็จรูปให้อยู่ในสภาพที่ดี จากนั้นฝ่ายผลิตก็จะทำการส่งผลิตภัณฑ์สำเร็จรูปไปให้ฝ่ายคลังสินค้า เพื่อดำเนินการจัดเก็บหรือจัดส่งให้ลูกค้าต่อไป

ขั้นตอนการผลิตผลิตภัณฑ์อบแห้ง

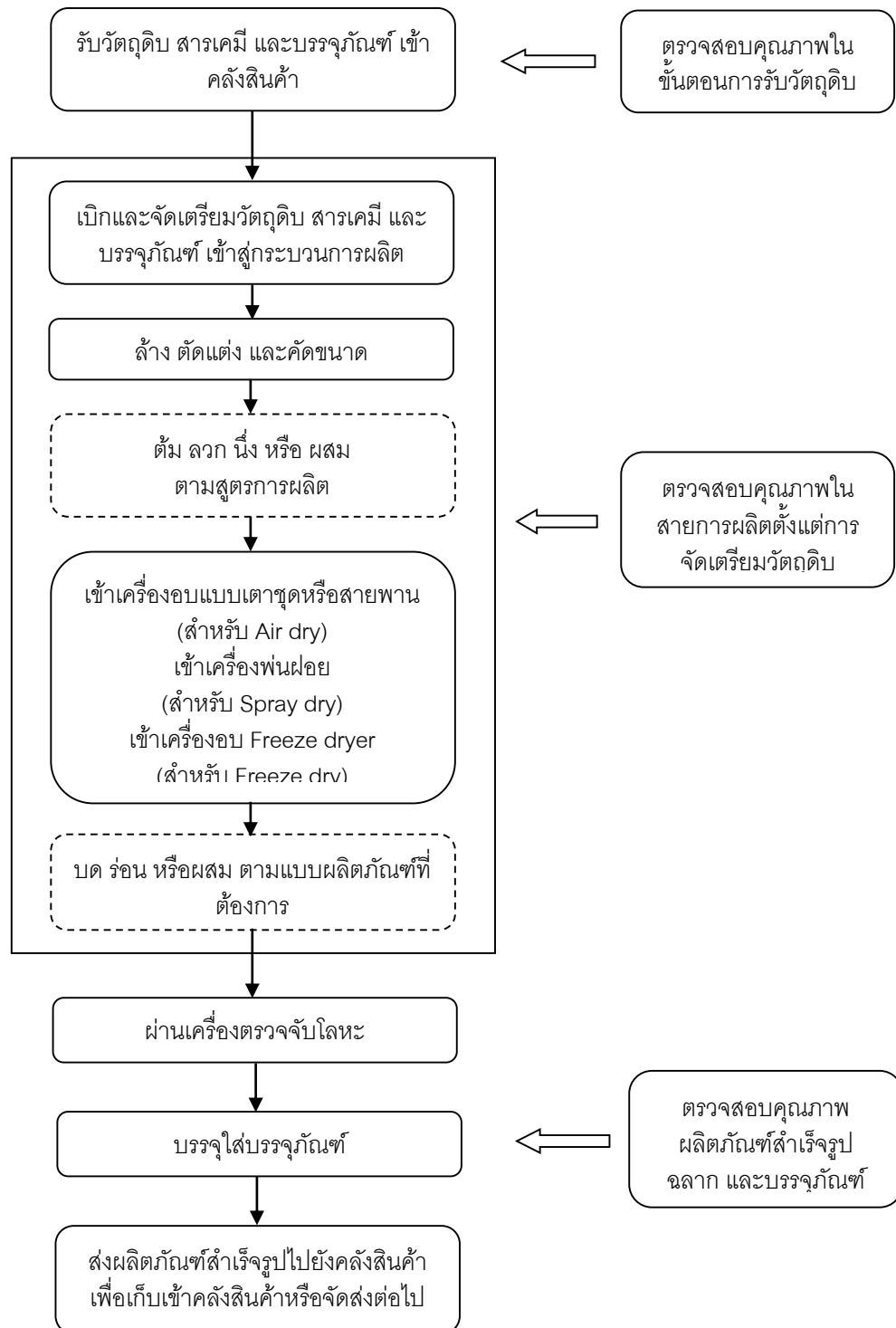

ขั้นตอนที่ 1 การรับวัตถุดิบ สารเคมี และบรรจุภัณฑ์ เข้าคลังวัตถุดิบ บริษัทและบริษัทย่อยจะทำการตรวจสอบวัตถุดิบ สารเคมี และบรรจุภัณฑ์ ที่ได้รับว่าถูกต้องตามใบสั่งซื้อหรือไม่ และตรวจสอบคุณภาพตามข้อกำหนดคุณลักษณะของวัตถุดิบ สารเคมี และบรรจุภัณฑ์ ก่อนจัดเก็บเข้าคลังวัตถุดิบ ในพื้นที่ที่จัดเตรียมไว้ตามประเภทของปัจจัยการผลิต อาทิ วัตถุดิบประเภทผัก จัดเก็บในห้องเย็นที่อุณหภูมิห้องไม่เกิน 5 องศาเซลเซียส วัตถุดิบที่มีสภาพเป็นแช่เยือกแข็ง จัดเก็บในห้องเย็นที่อุณหภูมิห้องไม่เกินติดลบ 20 องศาเซลเซียส การจัดเก็บเครื่องเทศและส่วนผสมต่างๆ จัดเก็บในอุณหภูมิห้องปกติ และการจัดเก็บสารเคมีและบรรจุภัณฑ์ จัดเก็บในอุณหภูมิห้องปกติ

ขั้นตอนที่ 2 หลังจากที่ได้ฝ่ายผลิตได้รับแผนการผลิตประจำวันและใบสั่งผลิตจากฝ่ายวางแผนการผลิตเรียบร้อยแล้ว จึงเริ่มทำการผลิต โดยเริ่มจากเบิกและจัดเตรียมวัตถุดิบ สารเคมี และบรรจุภัณฑ์ ในส่วนที่เป็นวัตถุดิบนั้นก็จะนำมาล้าง ตัดแต่งเอาส่วนที่ไม่ต้องการออก รวมถึงคัดขนาดให้ได้ตามที่ต้องการ วัตถุดิบบางชนิดอาจมีการต้ม ลวก นึ่ง หรือผสมตามสูตร ซึ่งมีคู่มือการปฏิบัติงานในขั้นตอนการจัดเตรียมและผสมให้พนักงานปฏิบัติตาม จากนั้นนำวัตถุดิบที่เตรียมไว้เข้าเครื่องอบแบบเตาชุดหรือแบบสายพาน สำหรับผลิตภัณฑ์อบแห้งแบบ Air dry เครื่องพ่นฝอย สำหรับผลิตภัณฑ์อบแห้งแบบ Spray dry หรือเครื่องอบแบบ Freeze dryer สำหรับผลิตภัณฑ์อบแห้งแบบ Freeze dry เมื่อได้ผลิตภัณฑ์อบแห้งแล้ว อาจทำการบด ร่อน หรือ ผสม อีกครั้ง เพื่อให้ได้ผลิตภัณฑ์ตามความต้องการของลูกค้า จากนั้นจึงจะนำผลิตภัณฑ์ที่ได้ทั้งหมดผ่านเครื่องตรวจจับโลหะก่อนนำไปบรรจุ ทั้งนี้ ในกระบวนการผลิตจะมีการตรวจสอบคุณภาพตั้งแต่การจัดเตรียมวัตถุดิบจนถึงการบรรจุเข้าบรรจุภัณฑ์ทั้งในสายการผลิตและในห้องปฏิบัติการ เพื่อให้ได้ผลิตภัณฑ์ที่มีคุณภาพและมาตรฐานเดียวกัน

ขั้นตอนที่ 3 เมื่อได้ผลิตภัณฑ์ตามที่ต้องการแล้วก็จะทำการคัดแยกผลิตภัณฑ์ที่ไม่ได้มาตรฐานออกเสียก่อน แล้วจึงทำการบรรจุใส่บรรจุภัณฑ์ตามชนิดของผลิตภัณฑ์และตามแบบและขนาดที่ต้องการ โดยฝ่ายควบคุมคุณภาพจะตรวจสอบคุณภาพของบรรจุภัณฑ์ คุณภาพและความถูกต้องของการพิมพ์ฉลาก พร้อมทั้งตรวจสอบผลิตภัณฑ์สำเร็จรูปให้อยู่ในสภาพที่ดี จากนั้นฝ่ายผลิตจะทำการส่งผลิตภัณฑ์สำเร็จรูปให้ฝ่ายคลังสินค้า เพื่อดำเนินการจัดเก็บหรือจัดส่งให้ลูกค้าต่อไป

ขั้นตอนการผลิตผลิตภัณฑ์อาหารแช่แข็ง

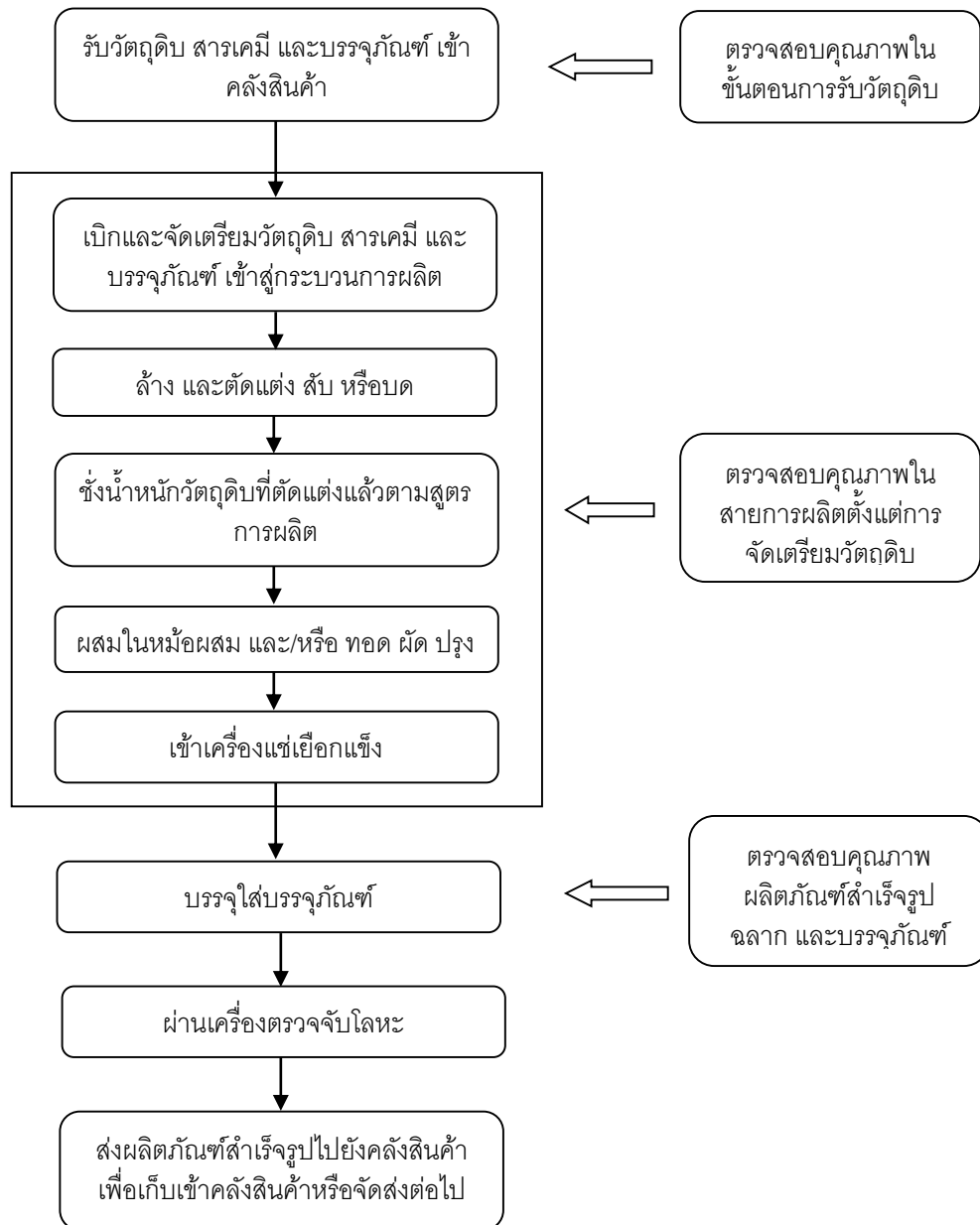

ขั้นตอนที่ 1 การรับวัตถุดิบ สารเคมี และบรรจุภัณฑ์ เข้าคลังวัตถุดิบ บริษัทและบริษัทย่อยจะทำการตรวจสอบวัตถุดิบ สารเคมี และบรรจุภัณฑ์ ที่ได้รับว่าถูกต้องตามใบสั่งซื้อหรือไม่ และตรวจสอบคุณภาพตามข้อกำหนดคุณลักษณะของวัตถุดิบ สารเคมี และบรรจุภัณฑ์ ก่อนจัดเก็บเข้าคลังวัตถุดิบ ในพื้นที่ที่จัดเตรียมไว้ตามประเภทของปัจจัยการผลิต อาทิ วัตถุดิบประเภทผัก จัดเก็บในห้องเย็นที่อุณหภูมิห้องไม่เกิน 5 องศาเซลเซียส วัตถุดิบที่มีสภาพเป็นแช่เยือกแข็ง จัดเก็บในห้องเย็นที่อุณหภูมิห้องไม่เกินติดลบ 20 องศาเซลเซียส การจัดเก็บเครื่องเทศและส่วนผสมต่างๆ จัดเก็บในอุณหภูมิห้องปกติ และการจัดเก็บสารเคมีและบรรจุภัณฑ์ จัดเก็บในอุณหภูมิห้องปกติ

ขั้นตอนที่ 2 หลังจากฝ่ายผลิตได้รับแผนการผลิตประจำวันและใบสั่งผลิตจากฝ่ายวางแผนการผลิตเรียบร้อยแล้ว จึงเริ่มทำการผลิต โดยเริ่มจากเบิกและจัดเตรียมวัตถุดิบ สารเคมี และบรรจุภัณฑ์ ในส่วนที่เป็นวัตถุดิบนั้นก็จะนำมาล้างและตัดแต่งเอาส่วนที่ไม่ต้องการออก สับ หรือบด ถัดมาก็จะนำวัตถุดิบที่ตัดแต่งแล้วมาจัดเตรียมตามน้ำหนักและสัดส่วนตามสูตรซึ่งระบุอยู่ในใบสั่งผลิต จากนั้นก็นำส่วนผสมทั้งหมดไปผสมในหม้อผสม และ/หรือ ทอด ผัด ปิ้ง แล้วแต่ชนิดของผลิตภัณฑ์ที่ต้องการผลิต ซึ่งต้องตรวจสอบอุณหภูมิวัตถุดิบก่อนนำไปผสมและ/หรือ ทอด ผัด ปิ้ง จึงจะนำผลิตภัณฑ์เข้าเครื่องแช่เยือกแข็ง ที่มีทั้งเครื่อง Spiral Freezer และ Fluidized bed Freezer ซึ่งใช้ระบบเทคโนโลยี Individual Quick Frozen (IQF) เวลาในการแช่เยือกแข็งจะขึ้นอยู่กับชนิดของผลิตภัณฑ์ที่ต้องการผลิต โดยควบคุมอุณหภูมิใจกลางผลิตภัณฑ์ให้ต่ำกว่าติดลบ 20 องศาเซลเซียส ซึ่งจะขึ้นอยู่กับชนิดของผลิตภัณฑ์ และจะมีการตรวจสอบอุณหภูมิของผลิตภัณฑ์อีกครั้งหลังแช่เยือกแข็ง ทั้งนี้ ในกระบวนการผลิตจะมีการตรวจสอบคุณภาพตั้งแต่การจัดเตรียมวัตถุดิบจนถึงการบรรจุเข้าบรรจุภัณฑ์ทั้งในสายการผลิตและในห้องปฏิบัติการ เพื่อให้ได้ผลิตภัณฑ์ที่มีคุณภาพและมาตรฐานเดียวกัน

ขั้นตอนที่ 3 เมื่อได้ผลิตภัณฑ์ตามที่ต้องการแล้วก็จะทำการคัดแยกผลิตภัณฑ์ที่ไม่ได้มาตรฐานออกเสียก่อน แล้วจึงทำการบรรจุใส่บรรจุภัณฑ์ตามชนิดของผลิตภัณฑ์และตามแบบและขนาดที่ต้องการ ผลิตภัณฑ์ที่บรรจุแล้วทุกถุง-ซอง ต้องผ่านเครื่องตรวจจับโลหะก่อน โดยฝ่ายควบคุมคุณภาพจะตรวจสอบคุณภาพของบรรจุภัณฑ์ คุณภาพและความถูกต้องของการพิมพ์ฉลาก พร้อมทั้งตรวจสอบผลิตภัณฑ์สำเร็จรูปให้อยู่ในสภาพที่ดี จากนั้นฝ่ายผลิตจะทำการส่งผลิตภัณฑ์สำเร็จรูปให้ฝ่ายคลังสินค้า เพื่อดำเนินการจัดเก็บหรือจัดส่งให้ลูกค้าต่อไป ทั้งนี้ ในการขนส่งผลิตภัณฑ์ผลิตภัณฑ์แช่แข็ง จะต้องตรวจสอบคุณภาพและอุณหภูมิของตู้คอนเทนเนอร์ที่อุณหภูมิต่ำกว่าติดลบ 18 องศาเซลเซียส เพื่อรักษาคุณภาพของผลิตภัณฑ์

ขั้นตอนการผลิตบรรจุภัณฑ์พลาสติก

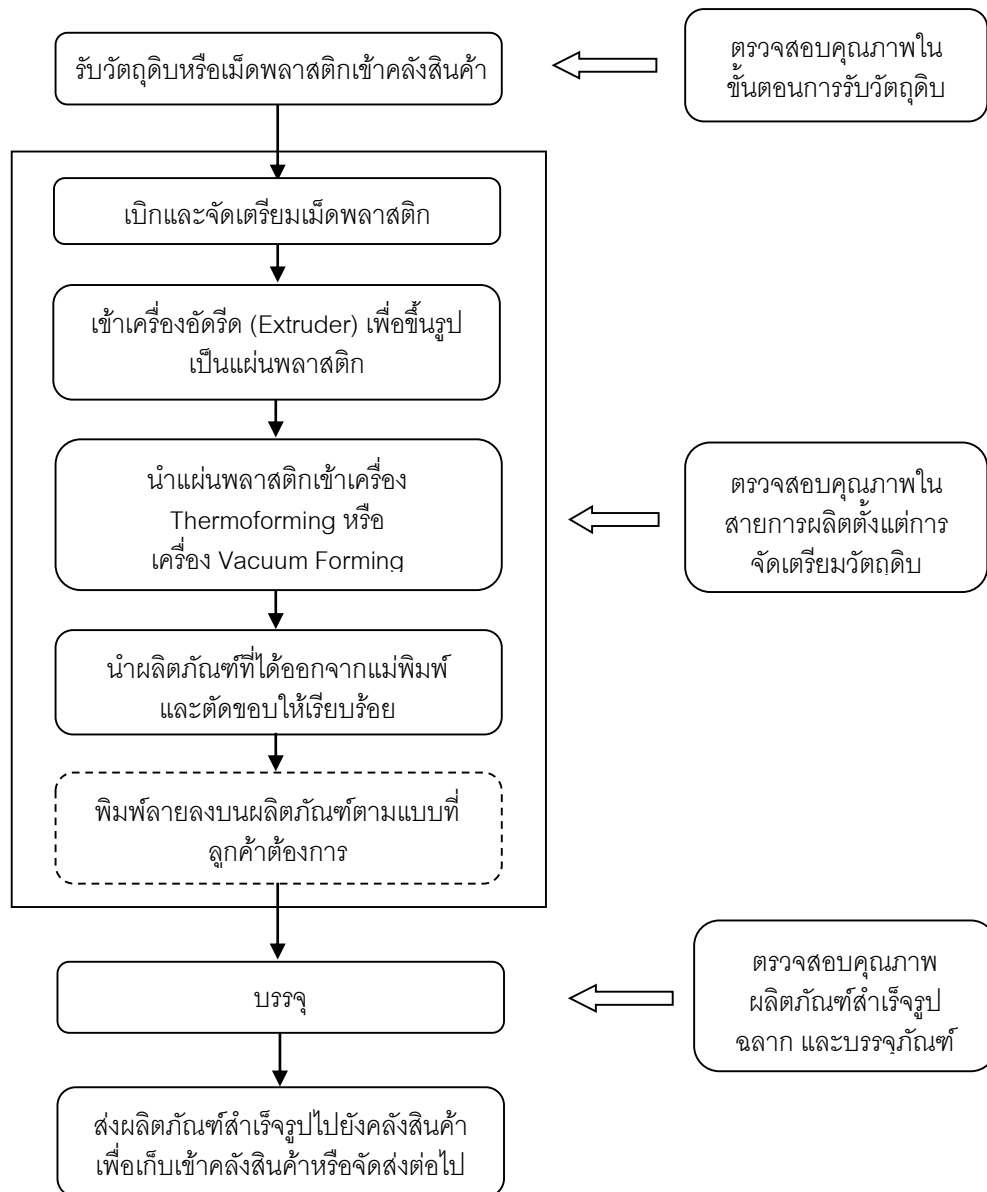

ขั้นตอนที่ 1 การรับวัตถุดิบหรือเม็ดพลาสติกเข้าคลังวัตถุดิบ บริษัทและบริษัทย่อยจะทำการตรวจสอบวัตถุดิบที่ได้รับว่าถูกต้องตามใบสั่งซื้อหรือไม่ และตรวจสอบคุณภาพตามข้อกำหนดคุณลักษณะของวัตถุดิบก่อนจัดเก็บเข้าคลังวัตถุดิบ ในพื้นที่ที่จัดเตรียมไว้ตามประเภทของปัจจัยการผลิต

ขั้นตอนที่ 2 หลังจากฝ่ายผลิตได้รับแผนการผลิตประจำวันและใบสั่งผลิตจากฝ่ายวางแผนการผลิตเรียบร้อยแล้ว จึงเริ่มทำการผลิต โดยเริ่มจากเบิกและจัดเตรียมเม็ดพลาสติกตามชนิดของผลิตภัณฑ์ที่ต้องการผลิต จากนั้นก็จะนำเม็ดพลาสติกที่เตรียมไว้เข้าเครื่องอัดรีด (Extruder) ด้วยการใช้ความร้อน แรงเหวี่ยง และความดัน เพื่อให้พลาสติกหลอมและขึ้นรูปเป็นแผ่นพลาสติกที่มีขนาดความหนาตามที่ต้องการ เมื่อได้แผ่นพลาสติกแล้วก็จะนำแผ่นพลาสติกเข้าเครื่อง Thermoforming หรือเครื่อง Vacuum forming ตามชนิดของผลิตภัณฑ์ที่ต้องการผลิต ซึ่งเครื่อง Thermoforming หรือเครื่อง Vacuum forming นี้จะใช้ความร้อนเพื่อให้แผ่นพลาสติกอ่อนตัว และใช้แรงบังคับให้แนบตามแม่พิมพ์ แล้วทำให้เย็นลงเพื่อให้พลาสติกคงรูปตามแม่พิมพ์ ด้วยเครื่อง Thermoforming ซึ่งจะใช้ผลิตผลิตภัณฑ์ที่มีความลึกหรือแก้ว ส่วนเครื่อง Vacuum forming จะใช้ผลิตผลิตภัณฑ์ที่มีต้นหรือถาด/ฝา หลังจากนั้นก็จะผลิตผลิตภัณฑ์ได้ออกจากแม่พิมพ์และนำไปตัดแต่งขอบ ในกรณีที่ลูกค้าต้องการให้พิมพ์ลายหรือโลโก้ข้างผลิตภัณฑ์ก็จะนำไปพิมพ์ลายก่อนแล้วจึงนำไปบรรจุในถุง ทั้งนี้ ในกระบวนการผลิตจะมีการตรวจสอบลักษณะทางกายภาพและตรวจสอบคุณภาพในห้องปฏิบัติการในทุกขั้นตอนการผลิต เพื่อให้ได้ผลิตภัณฑ์ที่มีคุณภาพและมาตรฐานเดียวกัน

ขั้นตอนที่ 3 เมื่อได้ผลิตภัณฑ์ตามที่ต้องการแล้ว ฝ่ายตรวจสอบคุณภาพก็จะทำการตรวจสอบลักษณะทางกายภาพของผลิตภัณฑ์ รวมถึงคุณภาพและความถูกต้องของการพิมพ์ฉลาก ทั้งก่อนและหลังการบรรจุใส่ถุง จากนั้นฝ่ายผลิตจะทำการส่งผลิตภัณฑ์ให้ฝ่ายคลังสินค้า เพื่อไปจัดเก็บหรือจัดส่งให้ลูกค้าต่อไป

การควบคุมคุณภาพ

การที่บริษัทและบริษัทย่อยเป็นผู้ผลิตและจำหน่ายส่วนประกอบอาหาร และ Food Additive จึงมีความจำเป็นอย่างยิ่งที่ผลิตภัณฑ์ของบริษัทจะต้องมีคุณภาพ ถูกสุขอนามัย และปลอดภัยต่อผู้บริโภค บริษัทและบริษัทย่อยจึงให้ความสำคัญต่อการควบคุมคุณภาพของผลิตภัณฑ์ เริ่มตั้งแต่วัตถุดิบที่อยู่ระหว่างรอการใช้ สินค้าที่อยู่ระหว่างการผลิต และสินค้าสำเร็จรูป

วัตถุดิบที่เป็นสารเคมีและไม่ใช่สารเคมี บรรจุภัณฑ์ และอื่นๆ ที่นำเข้ามาใช้ในกระบวนการผลิตในโรงงานจะต้องผ่านการตรวจสอบคุณภาพ โดยฝ่ายควบคุมคุณภาพจะตรวจสอบคุณลักษณะทางด้านกายภาพและประสาทสัมผัส และนำไปตรวจสอบในห้องปฏิบัติการเพื่อตรวจสอบทางเคมีและจุลินทรีย์ตามข้อกำหนดคุณลักษณะของวัตถุดิบที่ฝ่ายควบคุมคุณภาพของบริษัทที่กำหนดไว้ เพื่อป้องกันไม่ให้เกิดการนำวัตถุดิบและผลิตภัณฑ์ที่ไม่เป็นไปตามข้อกำหนดไปใช้ในกระบวนการผลิต และเป็นการรักษาคุณภาพของวัตถุดิบให้ได้มาตรฐาน ในกรณีที่วัตถุดิบใหม่ ฝ่ายประกันคุณภาพก็ต้องทำการประเมินความเสี่ยงของวัตถุดิบทางด้านชีววิทยา เคมี กายภาพ สารก่อภูมิแพ้ และสารปลอมปน เป็นการประเมินด้านความเสี่ยงและความรุนแรงที่มีผลต่อความปลอดภัยของอาหาร และดำเนินการควบคุมความเสี่ยงของวัตถุดิบต่อไป ในส่วนของวัตถุดิบที่เป็นสารเคมีที่ใช้ในสายการผลิต จะมีการควบคุมการใช้ ตั้งแต่ชนิดของสารเคมี

ลักษณะการใช้ การเบิกจ่าย และการจัดเตรียม ให้มีความเหมาะสมถูกต้อง ไม่ก่อให้เกิดอันตรายปนเปื้อนลงสู่ผลิตภัณฑ์ ซึ่งอาจมีผลต่อความไม่ปลอดภัยของผู้บริโภคได้

บริษัทและบริษัทย่อยมีการตรวจสอบคุณภาพผลิตภัณฑ์ที่อยู่ระหว่างกระบวนการผลิตและผลิตภัณฑ์สำเร็จรูป เพื่อให้ได้ผลิตภัณฑ์ที่มีคุณภาพ ตรงตามมาตรฐานที่กำหนด และตรงตามความต้องการของลูกค้า ฝ่ายควบคุมคุณภาพจะทำการตรวจสอบคุณภาพในสายการผลิต ตั้งแต่การตรวจสอบอุปกรณ์ที่ใช้ในการผลิต การตรวจสอบสภาพของวัตถุดิบ การสุ่มตัวอย่างเพื่อทำการตรวจสอบทางกายภาพ อาทิ สี ขนาด อุณหภูมิ ความชื้น สิ่งปลอมปน บรรจุภัณฑ์ และคุณภาพของบรรจุภัณฑ์ จากนั้นก็จะทำการตรวจสอบคุณภาพในห้องปฏิบัติการเพื่อตรวจสอบทางกายภาพ เคมี จุลินทรีย์ และประสาทสัมผัส อาทิ สีและ การกระจายตัวของสี ความหนืด เนื้อสัมผัส รสชาติ ความชื้น ความเป็นกรด-ด่าง และการตรวจสอบเชื้อจุลินทรีย์

นอกจากนี้ บริษัทและบริษัทย่อยยังมีการควบคุมฉลากผลิตภัณฑ์ให้สอดคล้องกับข้อกำหนดของระบบคุณภาพและความปลอดภัย และสอดคล้องกับกฎหมายหรือข้อกำหนดของประเทศปลายทาง รวมถึง การตรวจสอบความถูกต้องของส่วนประกอบและสารก่อภูมิแพ้ที่แสดงบนฉลาก

มาตรฐานระบบคุณภาพและผลิตภัณฑ์

บริษัทและบริษัทย่อยมีความมุ่งมั่นที่จะรักษาและพัฒนาคุณภาพของผลิตภัณฑ์อย่างต่อเนื่อง เพื่อให้ลูกค้ามีความไว้วางใจในระบบการจัดการ ระบบการผลิต และระบบการควบคุมคุณภาพของผลิตภัณฑ์ ซึ่งผลิตภัณฑ์ของบริษัทและบริษัทย่อยได้รับการรับรองมาตรฐานระดับสากลดังนี้

- ☐ มาตรฐานรับรองเกี่ยวกับสุขลักษณะและข้อกำหนดการผลิต (Good Manufacturing Practice Practice : GMP) เป็นมาตรฐานอาหารระหว่างประเทศที่รับรองเกี่ยวกับหลักเกณฑ์วิธีการ และการควบคุมที่ดีในการผลิตอาหารเพื่อให้ผลิตได้อย่างปลอดภัย ที่เน้นการป้องกันและขจัดความเสี่ยงที่อาจทำให้อาหารเป็นพิษ เป็นอันตราย หรือเกิดความไม่ปลอดภัยต่อผู้บริโภค ซึ่งผลิตภัณฑ์ประเภทเกล็ดขนมปัง เกล็ดขนมปังอบแห้ง ขนมปังสด ขนมปังลูกเต๋า เบเกอรี่ (มินิบันและแซนวิช) แป้งประกอบอาหาร เครื่องปรุงรส ซอส ได้รับการรับรองจากบริษัท บูโร เวิร์ทส์ เซอทิฟิเคชัน (ประเทศไทย) จำกัด (Bureau Veritas Certification) ภายใต้การรับรองของสำนักงานมาตรฐานสินค้าเกษตรและอาหารแห่งชาติ (มกอช.) ซึ่งเป็นหน่วยงานภายใต้กระทรวงเกษตรและสหกรณ์ ผลิตภัณฑ์อบแห้งแบบ Air dry และ Spray dry ได้รับการรับรองจากบริษัท บริษั เอสจีเอส (ประเทศไทย) จำกัด ภายใต้การรับรองของสำนักงานมาตรฐานสินค้าเกษตรและอาหารแห่งชาติ (มกอช.) ซึ่งเป็นหน่วยงานภายใต้กระทรวงเกษตรและสหกรณ์ ผลิตภัณฑ์ประเภทวัตถุดิบแต่งกลิ่นรส (ชนิดน้ำ) ได้รับการรับรองจากหน่วยงาน Intertek ประเทศไทย ภายใต้การรับรองของ Intertek Group ประเทศอังกฤษ และสำนักงานมาตรฐานสินค้าเกษตรและอาหารแห่งชาติ (มกอช.) และผลิตภัณฑ์ประเภทวัตถุดิบแต่งกลิ่นรส สีส้มอาหาร และบรรจุภัณฑ์พลาสติก ได้รับการรับรองจากบริษัท ยูไนเต็ด รีจิสตร้า ออฟ ซิสเต็มส์ (ประเทศไทย) จำกัด (URS) ภายใต้การรับรองของ United Kingdom Accreditation Service (UKAS) ประเทศอังกฤษ
- ☐ มาตรฐานรับรองวิเคราะห์อันตรายและจุดวิกฤตที่ต้องควบคุม (Hazard Analysis & Critical Control Points : HACCP) เป็นระบบการวิเคราะห์อันตรายและจุดวิกฤตที่ต้องควบคุมในการผลิตอาหาร ซึ่ง

จัดเป็นมาตรฐานในการส่งออกผลิตภัณฑ์ทั่วโลก เพื่อรับรองคุณภาพและความปลอดภัยของผลิตภัณฑ์อาหาร โดยเน้นควบคุมดูแลตั้งแต่การคัดเลือกวัตถุดิบ การผลิต และการขนส่ง จึงสามารถป้องกันอันตราย รวมทั้งสารปนเปื้อนในอาหารได้ อาทิ อันตรายทางชีวภาพ อันตรายทางเคมี อันตรายทางกายภาพ และอันตรายจากการจัดเก็บไม่ถูกต้อง เป็นต้น ซึ่งผลิตภัณฑ์ประเภทเกล็ดขนมปัง เบเกอรี่ (มินิบันและแซนวิช) แป้งประกอบอาหาร เครื่องปรุงรส ซอส ได้รับการรับรองจากบริษัท บูโร เวกริทัส เซอทิฟิเคชั่น (ประเทศไทย) จำกัด (Bureau Veritas Certification) ภายใต้การรับรองของสำนักงานมาตรฐานสินค้าเกษตรและอาหารแห่งชาติ (มกอช.) ซึ่งเป็นหน่วยงานภายใต้กระทรวงเกษตรและสหกรณ์ ผลิตภัณฑ์อบแห้งแบบ Air dry และ Spray dry ได้รับการรับรองจากบริษัทบริษัท เอสจีเอส (ประเทศไทย) จำกัด ภายใต้การรับรองของสำนักงานมาตรฐานสินค้าเกษตรและอาหารแห่งชาติ (มกอช.) ซึ่งเป็นหน่วยงานภายใต้กระทรวงเกษตรและสหกรณ์ ผลิตภัณฑ์ประเภทวัตถุดิบแช่แข็ง (ชนิดน้ำ) ได้รับการรับรองจากหน่วยงาน Intertek ประเทศไทย ภายใต้การรับรองของ Intertek Group ประเทศอังกฤษ และสำนักงานมาตรฐานสินค้าเกษตรและอาหารแห่งชาติ (มกอช.) และผลิตภัณฑ์ของบริษัทประเภทวัตถุดิบแช่แข็ง สีส้มอาหาร และบรรจุภัณฑ์พลาสติก ได้รับการรับรองจากบริษัท ยูไนเต็ด รีจิสตร้า ออฟ ซิสเต็มส์ (ประเทศไทย) จำกัด (URS) ภายใต้การรับรองของ United Kingdom Accreditation Service (UKAS) ประเทศอังกฤษ

- ☐ มาตรฐาน British Retail Consortium (BRC) เป็นมาตรฐานที่กำหนดขึ้นโดยสมาคมผู้ประกอบการค้าปลีกแห่งสหราชอาณาจักร โดยมุ่งเน้นมาตรฐานด้านความปลอดภัยและคุณภาพที่สอดคล้องตามที่กฎหมายกำหนดของสถานประกอบการ ประกอบด้วย ระบบ HACCP ระบบ GMP มาตรฐานการควบคุมสภาพแวดล้อมของสถานประกอบการ การควบคุมผลิตภัณฑ์ กระบวนการ และบุคลากร ซึ่งผลิตภัณฑ์ประเภทเกล็ดขนมปัง เบเกอรี่ (มินิบันและแซนวิช) แป้งประกอบ เครื่องปรุงรส ซอส ได้รับการรับรองจากบริษัท บูโร เวกริทัส เซอทิฟิเคชั่น (ประเทศไทย) จำกัด (Bureau Veritas Certification) ภายใต้การรับรองของ United Kingdom Accreditation Service (UKAS) ประเทศอังกฤษ และผลิตภัณฑ์ประเภทผลิตภัณฑ์อบแห้งแบบ Freeze dry และผลิตภัณฑ์อาหารแช่แข็ง ได้รับการรับรองจากบริษัท เอสจีเอส (ประเทศไทย) จำกัด ภายใต้การรับรองของ United Kingdom Accreditation Service (UKAS) ประเทศอังกฤษ
- ☐ มาตรฐาน Food Safety System Certification (FSSC) 22000 ระบบมาตรฐานการรับรองความปลอดภัยสำหรับการผลิตอาหาร โดยรวมมาตรฐานระบบจัดการความปลอดภัยทางด้านอาหาร ISO 22000 หรือ Food Safety Management System และมาตรฐาน Publicly Available Specification (PAS) 220 ไว้ด้วยกัน ผลิตภัณฑ์ประเภทเกล็ดขนมปัง เบเกอรี่ (มินิบันและแซนวิช) เครื่องปรุงรส ผลิตภัณฑ์อบแห้งแบบ Air dry และ Spray dry ได้รับการรับรองจากบริษัท บูโร เวกริทัส เซอทิฟิเคชั่น (ประเทศไทย) จำกัด (Bureau Veritas Certification) ภายใต้การรับรองของ United Kingdom Accreditation Service (UKAS) ประเทศอังกฤษ
- ☐ มาตรฐานผลิตภัณฑ์ HALAL เป็นการรับรองจากสำนักงานคณะกรรมการกลางอิสลามแห่งประเทศไทย ว่าได้ดำเนินการตามกรรมวิธีอย่างถูกต้องตามศาสนาอิสลาม ซึ่งทำให้ผลิตภัณฑ์ที่ได้รับการรับรอง HALAL สามารถจำหน่ายให้กับผู้ประกอบการในอุตสาหกรรมและผู้บริโภคที่เป็นชาวมุสลิมในแต่ละ

ประเทศทั่วโลก โดยเฉพาะประเทศในกลุ่มตะวันออกกลาง ทั้งนี้ ผลิตภัณฑ์ที่ได้รับการรับรอง HALAL ได้แก่ วัตถุดิบเนื้อสัตว์ เนื้อสัตว์แช่แข็ง เบเกอรี่ แป้งประกอบอาหาร เครื่องปรุงรส ผลิตภัณฑ์อบแห้งแบบ Air dry Spray dry และ Freeze dry และผลิตภัณฑ์อาหารแช่แข็ง

- มาตรฐานระบบบริหารงานคุณภาพ (ISO 9001) เป็นระบบบริหารงานเพื่อการประกันคุณภาพที่ทำให้เชื่อมั่นได้ว่ากระบวนการต่างๆ ได้รับการควบคุมและสามารถตรวจสอบได้ ซึ่งผลิตภัณฑ์ประเภทบรรจุภัณฑ์พลาสติก ได้รับการรับรองจากบริษัท ยูไนเต็ท รีจิสตร้า ออฟ ซิสเต็มส์ (ประเทศไทย) จำกัด (URS) ภายใต้การรับรองของ United Kingdom Accreditation Service (UKAS) ประเทศอังกฤษ

การบริหารสินค้าคงคลัง

บริษัทและบริษัทย่อยไม่มีนโยบายที่จะสต็อกสินค้าคงเหลือไว้เป็นจำนวนมาก เนื่องจากบริษัทและบริษัทย่อย จะผลิตสินค้าเมื่อมีคำสั่งซื้อ อย่างไรก็ตาม มีสินค้าบางรายการที่สามารถบริหารสินค้าคงเหลือได้ล่วงหน้า ได้แก่ ผลิตภัณฑ์สำหรับวางจำหน่ายในธุรกิจค้าปลีกขนาดใหญ่และร้านค้าปลีกทั่วไป อาทิ เนื้อสัตว์แช่แข็ง วัตถุดิบเนื้อสัตว์ สีสันอาหาร เป็นต้น ซึ่งในปี 2560 -2562 มียอดขายคิดเป็นร้อยละ 11.70 – 15.12 ของรายได้จากการขายทั้งหมด

ในการเบิกใช้วัตถุดิบ บรรจุภัณฑ์ และสินค้าสำเร็จรูปของบริษัทและบริษัทย่อย จะใช้ระบบ First In First Out (FIFO) โดยฝ่ายคลังสินค้าและฝ่ายบัญชีจะรวบรวมบันทึกเมื่อมีการเปลี่ยนแปลงของสินค้าคงเหลือผ่านระบบ SAP ซึ่งเป็นระบบสารสนเทศที่มีประสิทธิภาพและมีความแม่นยำ ทำให้สามารถบริหารจัดการสินค้าคงเหลือได้อย่างมีประสิทธิภาพ ในส่วนของการตรวจนับสินค้าคงเหลือ บริษัทได้กำหนดแนวทางไว้อย่างชัดเจน ด้วยการตรวจนับสินค้าคงเหลือทุก 3 เดือน ในจำนวน 100% ของจำนวนสินค้าคงเหลือทั้งหมด โดยเปรียบเทียบข้อมูลจากรายงานสินค้าคงเหลือจากระบบ SAP และฝ่ายคลังสินค้าต้องจัดทำรายงานผลต่างจากการตรวจนับเพื่อชี้แจงเหตุผล กรณีมีผลต่างจากการตรวจนับสินค้าคงเหลือจริงกับรายงานสินค้าคงเหลือจากระบบ และทำการปรับปรุงตัวเลขสินค้าคงเหลือต่อไป นอกจากนี้ บริษัทและบริษัทย่อยยังกำหนดแนวทางในการจัดการกับสินค้าเสื่อมชำรุดเสียหาย เพื่อการควบคุมคุณภาพสินค้าและการบริหารสินค้าคงเหลืออย่างมีประสิทธิภาพและมีความเหมาะสม

2.2.6 ผลกระทบต่อสิ่งแวดล้อม

นอกเหนือจากการให้ความสำคัญกับการผลิตผลิตภัณฑ์ที่มีคุณภาพ ได้มาตรฐาน และปลอดภัยต่อผู้บริโภค บริษัทและบริษัทย่อยยังตระหนักถึงความสำคัญในการดูแลรักษาสิ่งแวดล้อมเป็นอย่างดี โดยมีมาตรการในการกำจัดขยะและของเสีย เพื่อช่วยลดผลกระทบต่อสิ่งแวดล้อม และสร้างสุขลักษณะที่ดีในการปฏิบัติงาน

ในส่วนของโรงงานผลิตของบริษัทและบริษัทย่อย การกำจัดสิ่งปฏิกูลและวัสดุที่ไม่ใช้แล้ว ก็จะมีการรวบรวมและกำจัดจากภายนอกซึ่งเป็นผู้รับเหมาที่ได้รับใบอนุญาตในการทิ้งขยะและได้รับการรับรองระบบมาตรฐานการจัดการสิ่งแวดล้อมในการกำจัดเท่านั้น

ในส่วนที่เป็นน้ำเสียจากกระบวนการผลิต การออกแบบและพัฒนาผลิตภัณฑ์ การล้างภาชนะ และห้องน้ำ ก็จะทำให้ น้ำเสียผ่านตะแกรงดักเศษขยะ ไหลลงท่อน้ำเสียมารวมกันที่บ่อบำบัดน้ำเสีย และผ่านกระบวนการบำบัดน้ำเสียสำหรับโรงงานผลิตที่ลาดพร้าวและที่เชียงใหม่ ที่ผ่านมาก็ได้มีการว่าจ้างผู้เชี่ยวชาญระบบบำบัดน้ำเสีย เพื่อให้คำปรึกษาใน

การควบคุมดูแลระบบบำบัดน้ำเสีย ตลอดจนตรวจวิเคราะห์คุณภาพน้ำเสีย โดยมีห้องปฏิบัติการที่ได้มาตรฐานและได้รับการรับรองจากหน่วยงานราชการที่เกี่ยวข้อง เพื่อเพิ่มประสิทธิภาพของระบบบำบัดน้ำเสีย สำหรับโรงงานผลิตที่ตั้งอยู่ในนิคมอุตสาหกรรมไฮเทคและโครงการมินิแฟคตอรี จะอยู่ภายใต้การควบคุมผลกระทบด้านสิ่งแวดล้อมของทางนิคมอุตสาหกรรม

ตลอดระยะเวลาที่ผ่านมา บริษัทและบริษัทย่อยไม่เคยมีข้อพิพาทหรือถูกฟ้องร้องดำเนินคดีเกี่ยวกับสิ่งแวดล้อมในการดำเนินธุรกิจ และไม่เคยได้รับการตักเตือนหรือถูกปรับในเรื่องดังกล่าว ซึ่งเป็นผลจากการที่บริษัทและบริษัทย่อยให้ความสำคัญในเรื่องนี้และได้ปฏิบัติตามกฎหมายที่เกี่ยวข้องกับสิ่งแวดล้อมอย่างเคร่งครัดมาโดยตลอด

2.2.7 งานที่ยังไม่ได้ส่งมอบ

- ไม่มี -

2.3 การลงทุนในธุรกิจอื่น ได้แก่ ธุรกิจโรงแรม

นอกจากธุรกิจผลิตและจำหน่ายส่วนผสมที่ใช้ในอุตสาหกรรมอาหารดังที่กล่าวข้างต้นแล้ว บริษัทย่อยของบริษัทยังได้มีการลงทุนในธุรกิจโรงแรม 2 แห่ง ได้แก่ โรงแรมไอบิส สไตล์ เชียงใหม่ ที่จังหวัดเชียงใหม่ และโรงแรมโนโวเทล ชุมพร บีช รีสอร์ท แอนด์ กอล์ฟ ที่จังหวัดชุมพร ทั้ง 2 โรงแรมตามทีกล่าวจะเป็นการลงทุนโดย PFC และ TFF ตามลำดับ ในส่วนที่เกี่ยวกับการบริหารงานโรงแรมทั้ง 2 แห่ง บริหารงานโดยกลุ่มแอคคอร์ (ACCOR) ซึ่งเป็นเครือโรงแรมจากประเทศฝรั่งเศสที่มีโรงแรมในเครือกว่า 3,700 โรงแรมในกว่า 92 ประเทศทั่วโลก ภายใต้แบรนด์โรงแรม 32 แบรนด์ ครอบคลุมทุกกลุ่มเป้าหมาย อีกทั้งยังมี boutique hotel ที่เป็นที่ยอดนิยมในขณะนี้ เหตุที่เข้าไปลงทุนในธุรกิจโรงแรมก็เนื่องจากช่วงเวลาที่ผ่านมามีการท่องเที่ยวในประเทศไทยประสบความสำเร็จมากมีนักท่องเที่ยวเข้ามาท่องเที่ยวในประเทศไทยเพิ่มขึ้นเรื่อยๆ กอปรกับ PFC และ TFF ทั้งสองมีสภาพคล่องคงเหลือและเห็นโอกาสในการลงทุนตามเหตุผลที่กล่าวไว้ โดยมีรายละเอียดเกี่ยวกับโรงแรมโดยสรุปแต่ละแห่ง ดังนี้

1) โรงแรมไอบิส สไตล์ เชียงใหม่

โรงแรมไอบิส สไตล์ เชียงใหม่ เป็นหนึ่งในแบรนด์โรงแรมของเครือแอกคอร์ด (ACCOR) เปิดดำเนินการเมื่อปี 2554 ภายใต้การดำเนินงานของ PFC โรงแรมไอบิส สไตล์ เชียงใหม่ ตั้งอยู่เลขที่ 7/9, 8/5 หมู่ที่ 1 ตำบลช้างเผือก อำเภอเมืองเชียงใหม่ จังหวัดเชียงใหม่ 50300 บนพื้นที่กว่า 2 ไร่ ซึ่งถือเป็นโรงแรมราคาประหยัดและมีความทันสมัย ตั้งอยู่บริเวณแยกภูค่า ไม่ไกลจากสนามบินนานาชาติเชียงใหม่ ใกล้มหาวิทยาลัยเชียงใหม่และสถานที่ท่องเที่ยวของเมืองเชียงใหม่ อาทิ พิพิธภัณฑ์สถานแห่งชาติเชียงใหม่ สวนสัตว์เชียงใหม่ หอศิลปวัฒนธรรมเมืองเชียงใหม่ วัดพระธาตุดอยสุเทพ และถนนนิมมานเหมินต์ โรงแรมไอบิส สไตล์ เชียงใหม่ ประกอบด้วย 3 อาคาร สูง 6 ชั้น 7 ชั้น และ 8 ชั้น มีห้องพักทั้งหมด 208 ห้อง ห้องอาหารจำนวน 3 ห้อง ห้องจัดเลี้ยงจำนวน 4 ห้อง และยังมีสิ่งอำนวยความสะดวกอื่นๆ ได้แก่ ที่จอดรถ สระว่ายน้ำ บริการอินเทอร์เน็ต และบริการฟรี wi-fi ภายในห้องพักและรอบบริเวณโรงแรม จึงเหมาะสำหรับการติดต่อธุรกิจและการท่องเที่ยวพักผ่อน สำหรับอัตราการใช้ห้องพัก (Occupancy rate) ในปี 2560 –2562 เท่ากับร้อยละ 74.76 ร้อยละ 65.68 และร้อยละ 54.54 ตามลำดับ



2) โรงแรมโนโวเทล ชุมพร บีช รีสอร์ท แอนด์ กอล์ฟ

โรงแรมโนโวเทล ชุมพร บีช รีสอร์ท แอนด์ กอล์ฟ เป็นหนึ่งในแบรนด์โรงแรมของเครือแอกคอร์ด (ACCOR) เปิดดำเนินการเมื่อปี 2551 ภายใต้การดำเนินงานของ TFF โรงแรมโนโวเทล ชุมพร บีช รีสอร์ท แอนด์ กอล์ฟ ตกแต่งสไตล์ร่วมสมัย ตั้งอยู่เลขที่ 110 หมู่ที่ 4 หาดทรายขาว ตำบลปากน้ำ อำเภอเมือง จังหวัดชุมพร 86160 บนพื้นที่กว่า 130 ไร่ บนหาดทรายขาว ซึ่งเป็นสถานที่ท่องเที่ยวแห่งหนึ่งในจังหวัดชุมพร และอยู่ใกล้กับสถานที่ท่องเที่ยวอื่นๆ อาทิ ศาลกรมหลวงชุมพรเขตอุดมศักดิ์ และอุทยานแห่งชาติหมู่เกาะชุมพร โรงแรมโนโวเทล ชุมพร บีช รีสอร์ท แอนด์ กอล์ฟ ประกอบด้วยห้องพัก 86 ห้อง ห้องอาหารจำนวน 2 ห้อง ห้องจัดเลี้ยงจำนวน 5 ห้อง และยังมีสิ่งอำนวยความสะดวกอื่นๆ ได้แก่ ที่จอดรถ สระว่ายน้ำกลางแจ้ง 2 สระ สนามกอล์ฟขนาด 9 หลุม ฟิตเนสเซ็นเตอร์ บริการสปาครบวงจร สโมสรสำหรับเด็ก กิจกรรมดำน้ำและบริการนำเที่ยวทางเรือ โรงแรมแห่งนี้จึงเหมาะสำหรับการติดต่อธุรกิจ การท่องเที่ยวและพักผ่อนกับครอบครัวหรือกลุ่มเพื่อนฝูง สำหรับอัตราการเข้าพัก (Occupancy rate) ในปี 2560 – 2562 เท่ากับร้อยละ 36.58 ร้อยละ 43.76 และร้อยละ 41.10 ตามลำดับ



3. ปัจจัยความเสี่ยง

ผู้ลงทุนควรพิจารณาปัจจัยความเสี่ยง รวมทั้งรายละเอียดข้อมูลอื่นๆ ที่ปรากฏในเอกสารฉบับนี้อย่างรอบคอบ ก่อนการตัดสินใจลงทุน ปัจจัยความเสี่ยงที่ระบุไว้ในเอกสารฉบับนี้เป็นปัจจัยที่อาจส่งผลกระทบต่อบริษัทและมูลค่าหุ้นของบริษัทได้ ซึ่งปัจจัยความเสี่ยงที่ระบุไว้ในเอกสารฉบับนี้อาจไม่เป็นปัจจัยความเสี่ยงทั้งหมดที่มีอยู่ เพราะอาจมีปัจจัยความเสี่ยงอื่นๆ ที่บริษัทยังไม่อาจทราบได้ และอาจมีปัจจัยความเสี่ยงบางประการที่บริษัทเห็นว่าไม่มีผลกระทบอย่างมีนัยสำคัญต่อบริษัทในขณะนี้ แต่ในอนาคตอาจกลายเป็นปัจจัยความเสี่ยงที่อาจส่งผลกระทบอย่างมีนัยสำคัญต่อรายได้ ผลกำไรของบริษัทก็ได้ ดังนั้น ก่อนการตัดสินใจลงทุน ผู้ลงทุนควรใช้วิจารณญาณในการพิจารณาข้อมูลอย่างรอบคอบ เพราะปัจจัยความเสี่ยงที่อาจจะส่งผลกระทบต่อบริษัทได้ไม่จำกัดเฉพาะแต่เพียงปัจจัยความเสี่ยงตามที่ได้กล่าวไว้ในเอกสารฉบับนี้เท่านั้น

นอกจากนี้ ข้อความในลักษณะการคาดการณ์ในอนาคต การประมาณการ ความประสงค์ หรือเจตนารมณ์ของบริษัทที่ปรากฏอยู่ในเอกสารฉบับนี้ อาทิ “มีแผนการ” “ประสงค์” “ต้องการ” “คาดว่า” “เห็นว่า” “เชื่อว่า” “ประมาณ” “อาจจะ” หรือคำหรือข้อความอื่นใดในทำนองเดียวกัน เป็นคำหรือข้อความที่บ่งชี้ถึงสิ่งที่อาจจะเกิดขึ้นในอนาคต ซึ่งมีความไม่แน่นอน และผลที่เกิดขึ้นอาจแตกต่างจากการคาดการณ์ได้

3.1 ความเสี่ยงในการประกอบธุรกิจ

1) ความเสี่ยงจากการพึ่งพิงบุคลากรฝ่ายวิจัยและพัฒนาผลิตภัณฑ์ และการรักษาความลับของสูตรการผลิต

การที่ผลิตภัณฑ์ของบริษัทส่วนใหญ่เป็นผลิตภัณฑ์เกี่ยวกับอาหารและส่วนผสมอาหารที่ใช้ในอุตสาหกรรมอาหาร อุตสาหกรรมเครื่องดื่ม อุตสาหกรรมยา และอุตสาหกรรมอาหารสัตว์ เป็นต้น ซึ่งลูกค้ามีการนำผลิตภัณฑ์ของบริษัทไปใช้แตกต่างกัน ทั้งเป็นวัตถุดิบตั้งต้นในการผลิต เป็นส่วนผสมในการผลิต หรือนำไปใช้ในการแปรรูปและผลิตสินค้า บริษัทจึงมีฝ่ายวิจัยและพัฒนาผลิตภัณฑ์ (R&D) เพื่อทำหน้าที่คิดค้นและพัฒนาสูตรผลิตภัณฑ์ให้มีความหลากหลาย ครอบคลุมความต้องการของลูกค้า ทำให้ผลิตภัณฑ์ของบริษัทมีความแตกต่าง ยากที่จะหาวัตถุดิบมาทดแทนเพื่อสร้างกลิ่นและรสชาติที่เหมือนกันได้ ซึ่งเมื่อผู้บริโภคติดใจในกลิ่นและรสชาติของอาหารแล้ว ผู้บริโภคส่วนใหญ่ก็จะไม่เปลี่ยนไปบริโภคอาหารที่มีส่วนผสมเปลี่ยนไป จึงเป็นเหตุผลให้ลูกค้าซึ่งเป็นผู้ประกอบการยังคงเชื่อมั่นและซื้อผลิตภัณฑ์ของบริษัทเพื่อใช้เป็นส่วนผสมผลิตอาหารของตนเองอย่างต่อเนื่อง ดังนั้น บริษัทจึงอาจได้รับความเสี่ยงจากการพึ่งพิงทีมวิจัยและพัฒนาผลิตภัณฑ์ ซึ่งมีความรู้ ความเชี่ยวชาญ ู้สูตรการผลิต รวมทั้งเป็นผู้ควบคุมสูตรการผลิตของบริษัท ซึ่งหากมีการรั่วไหลของสูตรการผลิต อาจก่อให้เกิดผลกระทบกับบริษัทได้

บริษัทตระหนักถึงความเสี่ยงจากการพึ่งพิงบุคลากรฝ่ายวิจัยและพัฒนาผลิตภัณฑ์ และการรักษาความลับของสูตรการผลิตดังกล่าว จึงมีการจูงใจให้ผู้ที่ เป็นฝ่ายวิจัยและพัฒนาผลิตภัณฑ์ทำงานกับบริษัท โดยให้ความสำคัญด้านสวัสดิการที่เหมาะสม เพื่อสร้างแรงจูงใจให้กับพนักงานมาอย่างต่อเนื่อง เป็นผลให้อัตราการลาออกของทีมนักวิจัยและพัฒนาของบริษัทอยู่ในระดับต่ำ นอกจากนี้ บริษัทมีระบบการเก็บรักษาข้อมูลของสูตรการผลิตที่สามารถเข้าใช้ได้เฉพาะเจ้าหน้าที่วิจัยและพัฒนาผลิตภัณฑ์ โดยผู้วิจัยและพัฒนาสูตรการผลิตจะสามารถเข้าถึงเฉพาะสูตรที่ตนเองคิดค้นเท่านั้น นอกจากนี้ บริษัทยังกำหนดให้มีการจัดทำสัญญาเกี่ยวกับบุคลากรฝ่ายวิจัยและพัฒนาผลิตภัณฑ์ เพื่อเป็นการป้องกันการเปิดเผยหรือเผยแพร่สูตรการผลิตให้กับบุคคลอื่น ซึ่งมีผลทั้งในขณะที่ยังเป็นบุคลากรของบริษัท และมีผลต่อเนื่องไปอีกเป็นระยะเวลา

5 ปีหลังจากสิ้นสุดสัญญาจ้างงาน ซึ่งสูตรการผลิตทั้งหมดเป็นลิขสิทธิ์ของบริษัท จึงทำให้บริษัทสามารถใช้สูตรการผลิตดังกล่าว ถึงแม้พนักงานผู้คิดค้นจะพ้นสภาพการเป็นบุคลากรของบริษัทแล้วก็ตาม บริษัทก็ยังมีมั่นใจว่าจะไม่ได้รับผลกระทบจากความเสียดังกล่าว

2) ความเสี่ยงจากการจัดหาวัตถุดิบให้ตรงกับปริมาณและคุณภาพที่ต้องการ

วัตถุดิบที่ใช้ในการผลิตสินค้าของบริษัทสามารถแบ่งออกเป็น วัตถุดิบที่ไม่ใช่สารเคมี อาทิ แป้งสาลี พืช ผัก ผลไม้ น้ำตาล เกลือ และวัตถุดิบที่เป็นสารเคมี อาทิ สีส้มผสมอาหาร วัตถุแต่งกลิ่น วัตถุดิบที่ไม่ใช่สารเคมีที่ใช้ผลิตสินค้าของบริษัทนั้นเป็นสินค้าในภาคเกษตรกรรม ซึ่งอาจมีปริมาณและคุณภาพเปลี่ยนแปลงตามปัจจัยที่อยู่นอกเหนือการควบคุม อาทิ สภาพอากาศที่ไม่เอื้ออำนวยต่อการเพาะปลูก ภัยธรรมชาติ การแพร่ระบาดของโรคติดต่อในพืช ปัจจัยดังกล่าวอาจทำให้ปริมาณวัตถุดิบเปลี่ยนแปลงไปในทิศทางที่ลดลง หรือคุณภาพของวัตถุดิบอาจไม่ไปตามที่บริษัทต้องการได้ บริษัทมีการบริหารความเสี่ยงด้วยการบริหารวัตถุดิบที่จะใช้ในการผลิตให้สอดคล้องกับความต้องการใช้ โดยฝ่ายวางแผนการผลิตจะวางแผนกำหนดปริมาณวัตถุดิบคงคลัง ซึ่งขึ้นอยู่กับชนิดของวัตถุดิบและปริมาณการส่งผลิตผลิตภัณฑ์จากลูกค้า รวมทั้งการสรรหาผู้ขายวัตถุดิบสำรอง ในขณะที่วัตถุดิบที่เป็นสินค้าเกษตรบางส่วน บริษัทจะจัดซื้อจากเกษตรกรท้องถิ่น มีการทำสัญญาซื้อขายผลผลิตและปัจจัยการผลิตเกษตรท้องถิ่นซึ่งเป็นการทำสัญญากับเกษตรกรในท้องถิ่นที่มีพื้นที่ปลูกเป็นของตนเองเป็นรายครั้ง นอกจากนี้ บริษัทยังจัดให้มีการฝึกอบรมให้ความรู้พื้นฐานแก่เกษตรกรในการเพาะปลูกเพื่อให้ได้ผลผลิตที่มีคุณภาพตามที่บริษัทต้องการ และเกษตรกรจะนำผลผลิตมาจำหน่ายให้แก่บริษัทในราคาประกันตามที่ตกลงกันไว้ โดยบริษัทจะรับซื้อเฉพาะวัตถุดิบที่ได้คุณภาพตามกำหนดเท่านั้น

ในส่วนของวัตถุดิบที่เป็นสารเคมีที่ใช้ในการผลิตสินค้า ต้องเป็นสารเคมีชนิดที่กฎหมายและกระทรวงสาธารณสุขอนุญาตให้ใช้ในโรงงานผลิตภัณฑอาหาร และต้องผ่านการตรวจสอบคุณภาพตามข้อกำหนดคุณลักษณะของบริษัท หากคุณภาพของวัตถุดิบไม่เป็นไปตามที่บริษัทต้องการอาจทำให้บริษัทมีวัตถุดิบไม่เพียงพอสำหรับผลิตสินค้าส่งมอบลูกค้า เพื่อเลือกใช้วัตถุดิบที่สามารถนำมาทดแทน หรือผสมวัตถุดิบใหม่ให้ได้วัตถุดิบที่มีคุณภาพตามที่บริษัทต้องการ และไม่ส่งผลกระทบต่ออุปนิสัย รสชาติ และคุณภาพของสินค้าที่บริษัทจำหน่าย และเพื่อทำให้ความเสี่ยงในการจัดหาวัตถุดิบให้ตรงกับปริมาณและคุณภาพที่ต้องการลดน้อยลง บริษัทจึงได้จัดตั้งทีมวิจัยและพัฒนาผลิตภัณฑ์ (R&D) ที่สามารถคิดค้นและพัฒนาผลิตภัณฑ์ที่มีความหลากหลาย รวมถึงทำการค้นคว้าวิจัยอย่างต่อเนื่อง จากที่กล่าวมาข้างต้น บริษัทจึงมั่นใจว่าจะไม่ได้รับผลกระทบจากความเสี่ยงในการจัดหาวัตถุดิบให้ตรงกับปริมาณและคุณภาพที่ต้องการอย่างมีนัยสำคัญ

3) ความเสี่ยงจากมาตรการและอุปสรรคทางการค้าจากประเทศผู้นำเข้า

บริษัทดำเนินธุรกิจผลิตและจำหน่ายวัตถุดิบที่ใช้เป็นส่วนผสมในอาหาร (Food Ingredients) ใช้ในอุตสาหกรรมอาหาร อุตสาหกรรมเครื่องดื่ม อุตสาหกรรมยา และอุตสาหกรรมอาหารสัตว์ เป็นต้น ให้กับลูกค้าทั้งในประเทศและต่างประเทศ โดยกลุ่มลูกค้าต่างประเทศของบริษัท อาทิ สหรัฐอเมริกา ยุโรป เป็นกลุ่มประเทศที่มีมาตรฐานสูงทั้งด้านสาธารณสุข คุณภาพความปลอดภัย กฎหมาย และสิ่งแวดล้อม บริษัทจึงอาจได้รับความเสี่ยงจากการถูกกีดกันทางการค้าจากมาตรการและอุปสรรคทางการค้าที่ไม่ใช่ภาษี (Non-Tariff Measures : NTMs) ที่เกี่ยวข้องกับสุขอนามัยและความปลอดภัยของสินค้าของประเทศผู้นำเข้าดังกล่าว อาทิ กฎเกณฑ์เกี่ยวกับ Allergens (สารก่อภูมิแพ้), Contaminant (สารปนเปื้อน) และ Labeling Standard (มาตรฐานฉลากสินค้า) เป็นต้น

จากปัจจัยเสี่ยงดังกล่าว บริษัทจึงได้มีการศึกษาข้อมูลและติดตามการบังคับใช้กฎระเบียบและมาตรการทางการค้าของประเทศต่างๆ ทั้งจากข่าวสาร เว็บไซต์หน่วยงานราชการ รวมถึงการรวบรวมข้อมูลที่ได้รับจากผู้ประกอบการซึ่งเป็นคู่ค้าของบริษัทในต่างประเทศ โดยกำหนดให้มีผู้รับผิดชอบในการรวบรวมข้อมูลดังกล่าวไว้อย่างชัดเจน เพื่อทำหน้าที่รวบรวมข้อมูลและแจ้งต่อส่วนงานที่เกี่ยวข้อง โดยมีกระบวนการติดตามข้อมูลข่าวสารได้อย่างต่อเนื่องและเพียงพอต่อการพัฒนาคุณภาพสินค้าให้สอดคล้องกับการบังคับใช้กฎระเบียบหรือมาตรการต่างๆ

ปัจจุบันบริษัทได้รับการรับรองคุณภาพจาก GMP (Good Manufacturing Practice), HACCP (Hazard Analysis Critical Control Point), BRC Global Standard (The British Retail Consortium), ISO 9001 (Quality Management System), FSSC 22000 (Food Safety System Certification), HALAL Certificate และสำนักงานคณะกรรมการอาหารและยา (Food and Drug Administration Thailand) ซึ่งเป็นการรับรองถึงคุณภาพความปลอดภัยและมาตรฐานการผลิตสินค้าในระดับสากล นอกจากนี้ บริษัทยังได้กระจายความเสี่ยงด้วยการขยายฐานลูกค้าในหลายประเทศ บริษัทจึงมั่นใจว่าจะไม่ได้รับผลกระทบจากความเสี่ยงดังกล่าวอย่างมีนัยสำคัญ

4) ความเสี่ยงจากการพึ่งพิงทรัพยากรของบุคคลที่เกี่ยวข้องกันในการประกอบธุรกิจ

ปัจจุบันบริษัทและบริษัทย่อยใช้ที่ดินและสิ่งปลูกสร้างในการดำเนินธุรกิจ ทั้งในส่วนธุรกิจผลิตและจำหน่ายวัตถุดิบที่ใช้เป็นส่วนผสมในอาหาร (Food Ingredients) และธุรกิจโรงแรม 2 แห่ง โดยบริษัทและบริษัทย่อยเช่าที่ดินและสิ่งปลูกสร้างจากบุคคลเกี่ยวโยงและบุคคลภายนอก (รายละเอียดเพิ่มเติมในส่วนที่ 1 การประกอบธุรกิจ หัวข้อ 4 ทรัพยากรที่ใช้ในการประกอบธุรกิจ และส่วนที่ 2 การจัดการและการกำกับดูแลกิจการ หัวข้อ 12 รายการระหว่างกัน) ดังนั้น บริษัทจึงอาจมีความเสี่ยงจากการไม่ได้รับการต่ออายุสัญญาเช่าที่ดิน และสิ่งปลูกสร้าง ซึ่งหากเจ้าของกรรมสิทธิ์ที่ดินและสิ่งปลูกสร้างไม่ต่ออายุสัญญา บริษัทอาจได้รับผลกระทบจากการขาดความต่อเนื่องในการดำเนินธุรกิจ รวมถึงการมีต้นทุนในการโยกย้ายวัสดุอุปกรณ์และสินค้า และค่าใช้จ่ายในการลงทุนเพิ่มเติมในพื้นที่ใหม่ ซึ่งอาจส่งผลกระทบต่อผลการดำเนินงานของบริษัทได้

บริษัทและบริษัทย่อยให้ความสำคัญกับประเด็นดังกล่าว โดยสัญญาเช่าที่ดินและสิ่งปลูกสร้างส่วนใหญ่ของบริษัทและบริษัทย่อยเป็นสัญญาเช่าระยะยาว 20 ปี ซึ่งสัญญาเช่าที่ดินและสิ่งปลูกสร้างระยะยาวทั้งหมด ผู้ให้เช่าให้คำมั่นว่าจะให้เช่าต่อไปอีก 3 คราว คราวละ 10 ปี และให้สิทธิบริษัทและบริษัทย่อยเป็นรายแรกที่มีสิทธิซื้อที่ดินและสิ่งปลูกสร้างได้ก่อนผู้สนใจรายอื่น ซึ่งบริษัทมีความตั้งใจในการใช้ที่ดินและสิ่งปลูกสร้างจนครบอายุสัญญาเพื่อสร้างความมั่นคงในการดำเนินธุรกิจ โดยมีแผนปรับปรุงสิ่งปลูกสร้างที่เช่าให้สามารถใช้งานได้อย่างต่อเนื่อง นอกจากนี้บริษัทและบริษัทย่อยยังเสริมสร้างความสัมพันธ์อันดีกับเจ้าของกรรมสิทธิ์ที่ดินและสิ่งปลูกสร้างทุกรายผ่านการจ่ายค่าเช่าที่ดินและสิ่งปลูกสร้างด้วยดีมาโดยต่อเนื่อง จากความต่อเนื่องในการเช่ากับผู้ใช้และผู้ให้เช่าและเงื่อนไขที่ระบุในสัญญา บริษัทจึงมั่นใจว่าจะได้รับผลกระทบจากความเสี่ยงจากการไม่ได้รับการต่ออายุสัญญาเช่าที่ดิน และสิ่งปลูกสร้างน้อย

3.2 ความเสี่ยงด้านการเงิน

1) ความเสี่ยงจากความผันผวนของอัตราแลกเปลี่ยนเงินตราต่างประเทศ

บริษัทและบริษัทย่อยมีการจำหน่ายผลิตภัณฑ์ไปยังต่างประเทศหลากหลายประเทศ อาทิ ประเทศรัสเซีย อินโดนีเซีย เวียดนาม กัมพูชา เมียนมาร์ สาธารณรัฐประชาธิปไตยประชาชนลาว มาเลเซีย ญี่ปุ่น จีน ออสเตรเลีย อังกฤษ

เยอรมัน และสหรัฐอเมริกา อีกทั้งวัตถุดิบในการผลิตของบริษัทบางส่วนมีการสั่งซื้อจากต่างประเทศหลากหลายประเทศ อาทิ ประเทศศรีลังกา ตุรกี สิงคโปร์ อังกฤษ สหรัฐอเมริกา การที่บริษัทและบริษัทย่อยมีการส่งออกสินค้าและการชำระค่าวัตถุดิบในสกุลเงินดอลลาร์สหรัฐ สกุลเงินยูโร และสกุลเงินปอนด์สเตอร์ลิง เป็นส่วนใหญ่ บริษัทและบริษัทย่อยได้รับความเสี่ยงจากความผันผวนของอัตราแลกเปลี่ยน กล่าวคือ ในด้านการส่งออกหากเงินบาทแข็งค่าขึ้น ก็จะส่งผลกระทบต่อรายได้ที่ลดลงเมื่อแปลงเป็นสกุลเงินบาท ในด้านการนำเข้าวัตถุดิบที่ใช้ในการผลิต หากเงินบาทอ่อนค่าลง ย่อมส่งผลกระทบต่อต้นทุนวัตถุดิบที่สูงขึ้นเช่นกัน บริษัทและบริษัทย่อยจึงอาจมีความเสี่ยงจากความผันผวนของอัตราแลกเปลี่ยน ซึ่งอาจส่งผลกระทบต่อผลการดำเนินงานของบริษัทและบริษัทย่อยได้

ปัจจุบันบริษัทและบริษัทย่อยมีบัญชีสำหรับซื้อ-ขายสินค้าด้วยเงินตราต่างประเทศในสกุลเงินเดียวกัน (Natural Hedge) โดยในปี 2562 บริษัทมีรายการเงินตราต่างประเทศรับรวม มากกว่าเงินตราต่างประเทศจ่ายรวม ซึ่งส่วนต่างข้างต้นไม่ได้ส่งผลกระทบต่ออย่างมีนัยสำคัญกับการดำเนินงานของบริษัทและบริษัทย่อย อย่างไรก็ตาม บริษัทและบริษัทย่อยกำหนดให้มีผู้ติดตามความเปลี่ยนแปลงของอัตราแลกเปลี่ยนในตลาดอันเนื่องมาจากความผันผวนของสภาพเศรษฐกิจโลก และเหตุการณ์ต่างๆ อย่างใกล้ชิด เพื่อประเมินสถานการณ์และหาทางป้องกันความเสี่ยง และลดปัญหาความเสี่ยงจากอัตราแลกเปลี่ยน อีกทั้ง บริษัทและบริษัทย่อยได้กำหนดนโยบายบริหารความเสี่ยงจากความผันผวนของอัตราแลกเปลี่ยนด้วยการทำสัญญาซื้อขายเงินต่างประเทศล่วงหน้า (Forward Contract) ไม่น้อยกว่าร้อยละ 90 ของมูลค่าธุรกรรมที่ยังไม่ได้ทำการป้องกันความเสี่ยง กรณีที่ไม่สามารถจัดการ Natural Hedge ได้ตามนโยบายที่กำหนดไว้ บริษัทและบริษัทย่อยจึงมั่นใจว่าจะไม่ได้รับผลกระทบจากความเสียดังกล่าวอย่างมีนัยสำคัญ

3.3 ความเสี่ยงด้านการบริหารจัดการ

1) ความเสี่ยงจากการพึ่งพิงผู้บริหารของบริษัท

ตลอดระยะเวลากว่า 33 ปีที่ผ่านมา การเติบโตของผลประกอบการของบริษัทและบริษัทย่อยเป็นผลมาจากความเชี่ยวชาญและ ประสบการณ์เฉพาะทางด้านอุตสาหกรรมอาหารของผู้บริหารหลักของบริษัท ซึ่งได้แก่ ดร.สมชาย รัตนภูมิภิญโญ และนางเพ็ชรา รัตนภูมิภิญโญ รวมไปถึงผู้บริหารหลักยังมีความสัมพันธ์ทางการค้าที่ดีกับลูกค้าและคู่ค้าของบริษัทและบริษัทย่อยมาโดยตลอด ปัจจุบันกลุ่มผู้บริหารดังกล่าวเป็นผู้มีส่วนสำคัญในการกำหนดนโยบายและแผนการดำเนินงานของบริษัท อาจทำให้มีความเสี่ยงจากการพึ่งพิงความสามารถในการบริหารจัดการของผู้บริหารตามที่กล่าว

อย่างไรก็ตาม บริษัทได้เล็งเห็นถึงความเสี่ยงจากการพึ่งพิงผู้บริหารของบริษัท จึงได้มีการจัดทำแผนและกระบวนการสรรหาผู้สืบทอดตำแหน่งที่สำคัญ (Succession Plan) เพื่อกำหนดแนวทางการสรรหาผู้สืบทอดตำแหน่ง โดยกำหนดตำแหน่งที่สำคัญภายในบริษัทที่จะทำให้บริษัทสามารถดำเนินและขยายธุรกิจไปได้อย่างยั่งยืน พร้อมทั้งกำหนดคุณลักษณะและความสามารถที่จำเป็นของตำแหน่งสำคัญนั้น เช่น ผู้จัดการทั่วไปประจำสาขาต่างประเทศ ผู้จัดการโรงงาน ผู้จัดการฝ่ายบัญชี ผู้จัดการฝ่ายการเงิน ผู้จัดการฝ่ายขาย และผู้จัดการฝ่ายคุณภาพ เป็นต้น นอกจากนี้ ปัจจุบันบริษัทมีโครงสร้างการบริหารจัดการในรูปแบบคณะกรรมการบริหาร (Executive Committee) ประกอบด้วยผู้บริหารที่มีประสบการณ์เกี่ยวข้องกับอุตสาหกรรมโดยตรง ซึ่งเข้ามามีส่วนร่วมในการบริหารและแสดงความคิดเห็นในเรื่องสำคัญของบริษัท อาทิ การบริหารจัดการเพื่อดำเนินธุรกิจของบริษัท ทำให้ผู้บริหารมืออาชีพที่มีประสบการณ์เชี่ยวชาญด้านอุตสาหกรรมเข้ามามีส่วนร่วมในการบริหารกิจการมากขึ้น นอกจากนี้ ยังมีการกระจายอำนาจการบริหารจากคณะกรรมการบริษัท ไปยังคณะกรรมการบริหาร และผู้บริหารระดับสูง ได้แก่ ประธานเจ้าหน้าที่ฝ่ายต่างๆ และผู้จัดการฝ่ายต่างๆ

ตามโครงสร้างองค์กร รวมถึงยังให้ความสำคัญกับการพัฒนาพนักงานในทุกหน่วยงาน เพื่อเป็นการเปิดโอกาสให้พนักงานแสดงความคิดเห็นและเสนอแผนงานที่เป็นประโยชน์ต่อบริษัทและบริษัทย่อย รวมทั้งกระจายอำนาจให้ผู้บริหารระดับกลางมีส่วนร่วมในการบริหารและการตัดสินใจต่างๆ มากขึ้น ดังนั้น บริษัทจึงมั่นใจว่าจะได้รับผลกระทบจากความเสี่ยงดังกล่าว น้อย

2) ความเสี่ยงจากบริษัทมีคณะกรรมการบริหาร (Executive Committee) มาจากกลุ่มครอบครัวเดียวกัน และมีผู้ถือหุ้นรายใหญ่มากกว่าร้อยละ 50.00

บริษัทมีคณะกรรมการบริหาร (Executive Committee) ซึ่งเป็นกลุ่มครอบครัวเดียวกัน 5 ท่านจากคณะกรรมการบริหารทั้งหมด 6 ท่าน เนื่องมาจากบริษัทจัดตั้งและบริหารโดยครอบครัวรัตนภูมิภิญโญมากกว่า 30 ปี รวมถึงปัจจุบันกลุ่มครอบครัวรัตนภูมิภิญโญเป็นผู้ถือหุ้นใหญ่ของบริษัท โดยถือหุ้นคิดเป็นร้อยละ 100.00 ของทุนจดทะเบียนที่ออกและเรียกชำระแล้ว ซึ่งภายหลังการเสนอขายหุ้นต่อประชาชนในครั้งนี กลุ่มครอบครัวรัตนภูมิภิญโญจะมีสัดส่วนการถือหุ้นลดลงเหลือร้อยละ 74.00 ของทุนจดทะเบียนที่ออกและเรียกชำระแล้ว จากโครงสร้างการบริหาร และสัดส่วนการถือหุ้นดังกล่าวทำให้ครอบครัวรัตนภูมิภิญโญสามารถกำหนดนโยบายในการบริหารงาน รวมถึงควบคุมเสียงส่วนใหญ่ในที่ประชุมผู้ถือหุ้นของบริษัทที่ต้องใช้คะแนนเสียงข้างมากเกินกึ่งหนึ่งในที่ประชุม ยกเว้นเรื่องที่กฎหมายหรือข้อบังคับบริษัทกำหนดให้ต้องได้รับคะแนนเสียงอนุมัติไม่น้อยกว่า 3 ใน 4 ของที่ประชุมผู้ถือหุ้น ดังนั้น ผู้ถือหุ้นรายย่อยจึงอาจมีความเสี่ยงจากโครงสร้างการบริหารจัดการของบริษัทอาจไม่เป็นไปตามหลักการกำกับดูแลกิจการที่ดี และผู้ถือหุ้นรายใหญ่สามารถควบคุมมติในที่ประชุมผู้ถือหุ้นได้

อย่างไรก็ตาม ด้วยการกำหนดโครงสร้างองค์กร โครงสร้างกรรมการ ผู้บริหาร และคู่มืออำนาจอนุมัติที่ชัดเจน รวมถึงการกำหนดแนวทางการปฏิบัติของคณะกรรมการบริษัท เกี่ยวกับการกำกับดูแลกิจการที่ดีผ่านกลไกในการตรวจสอบและถ่วงดุลอำนาจของกรรมการผู้มีส่วนได้เสีย ซึ่งกรรมการผู้มีส่วนได้เสียลงนามทุกคน ต้องปฏิบัติตามหน้าที่หลัก Fiduciary Duty ที่เป็นไปตามกลไกข้างต้น รวมถึงการแต่งตั้งคณะกรรมการตรวจสอบซึ่งมาจากกรรมการอิสระที่มีคุณสมบัติตามเกณฑ์ของสำนักงาน ก.ล.ต. และตลาดหลักทรัพย์แห่งประเทศไทยรวม 3 ท่าน เพื่อเข้าทำหน้าที่อย่างเป็นอิสระในการตรวจสอบการทำงานและการบริหารงานของบริษัทแทนผู้ถือหุ้นรายย่อย กอปรกับการที่บริษัทได้จ้างบริษัท สอบบัญชี ไอ วี แอล จำกัด เพื่อเข้าทำหน้าที่เป็นหน่วยงานตรวจสอบภายในที่มีความเป็นอิสระจากฝ่ายบริหารและขึ้นตรงต่อคณะกรรมการตรวจสอบ จึงเป็นการช่วยเพิ่มประสิทธิภาพและความโปร่งใสในการบริหารจัดการผ่านระบบการควบคุมภายในเพื่อตรวจสอบการดำเนินงานของบริษัทและบริษัทย่อย ดังนั้น บริษัทจึงมั่นใจว่าผู้ถือหุ้นรวมถึงผู้มีส่วนได้เสียกับบริษัทจะได้รับการปฏิบัติอย่างเท่าเทียมและเป็นธรรม

4. ทรัพย์สินที่ใช้ในการประกอบธุรกิจ

4.1 ลักษณะสำคัญของทรัพย์สินถาวรหลักที่ใช้ในการประกอบธุรกิจ

ณ วันที่ 31 ธันวาคม 2562 บริษัทและบริษัทย่อยมีทรัพย์สินถาวรที่ใช้ในการดำเนินธุรกิจ เท่ากับ 1,622.61 ล้านบาท โดยมีรายละเอียดทรัพย์สินที่บริษัทและบริษัทย่อยใช้ในการดำเนินธุรกิจ ดังนี้

1. บมจ.อาร์ แอนด์ บี ฟู้ด ซัพพลาย (RBF)

ประเภททรัพย์สิน	ลักษณะทรัพย์สิน	กรรมสิทธิ์	ภาระผูกพัน	มูลค่าสุทธิ ณ 31 ธ.ค. 2562 (ล้านบาท)	การใช้ประโยชน์ในทรัพย์สิน
1. ที่ดิน	ที่ดินโฉนดเลขที่ 64587 ตั้งอยู่ แขวงคลองจั่น เขตบางกะปิ จ.กรุงเทพมหานคร เนื้อที่ 0-2-1 ไร่	RBF	ไม่มี	120.14	ที่จอดรถ
	ที่ดินโฉนดเลขที่ 48319, 48320, 50096, 50727 ตั้งอยู่ ต.บ้านโพ อ.บางปะอิน จ.พระนครศรีอยุธยา เนื้อที่ 13-0-11 ไร่	RBF	ไม่มี		อาคารสำนักงาน / โรงงาน / คลังสินค้า / ที่ดินเปล่า
	ที่ดินโฉนดเลขที่ 6360, 6361, 6362, 6537, 6538, 11357, 11358, 11359 ต.วังจุฬา อ.วังน้อย จ.พระนครศรีอยุธยา เนื้อที่ 15-0-91.50 ไร่	RBF	ที่ดินโฉนดเลขที่ 6361 6362 11358 11359 เนื้อที่ 3-2-21.7 ไร่ ติดภาระจำนองเป็นหลักประกันวงเงินกู้ยืมระยะยาว กับเจ้าหนี้สถาบันการเงินแห่งหนึ่ง เท่ากับ 27.90 ล้านบาท)		อาคารโรงงาน
	ที่ดินโฉนดเลขที่ 56563 ตั้งอยู่ ต.บ้านเลน อ.บางปะอิน จ.พระนครศรีอยุธยา เนื้อที่ 9-0-44 ไร่	RBF	ที่ดินโฉนดเลขที่ 56563 เนื้อที่ 9-0-44 ไร่ ติดภาระจำนองเป็นหลักประกันวงเงินกู้ยืมระยะยาวกับเจ้าหนี้สถาบันการเงินแห่งหนึ่งเท่ากับ 45 ล้านบาท		อาคารโรงงาน / คลังสินค้า

ประเภททรัพย์สิน	ลักษณะทรัพย์สิน	กรรมสิทธิ์	ภาระผูกพัน	มูลค่าสุทธิ ณ 31 ธ.ค. 2562 (ล้านบาท)	การใช้ประโยชน์ในทรัพย์สิน
	ที่ดินโฉนดเลขที่ 5400, 5401 ตั้งอยู่ ต.บ้านโพ อ. พระราชวัง จ.พระนครศรีอยุธยา เนื้อที่ 9-3-85 ไร่	RBF	ไม่มี		คลังสินค้า
	ที่ดินโฉนดเลขที่ 58373 ต. วังทองหลาง อ. บางกะปิ จ. กรุงเทพมหานคร เนื้อที่ 2-0-26 ไร่	สัญญาเช่าระยะยาว (รายละเอียดเพิ่มเติม หัวข้อ 5.3.1)	ไม่มี	-	อาคารโรงงาน / คลังสินค้า
	ที่ดินโฉนดเลขที่ 6876 และ 155452 ต. วังทองหลาง อ. บางกะปิ จ.กรุงเทพมหานคร เนื้อที่ 10-2-84 ไร่	สัญญาเช่าระยะยาว (รายละเอียดเพิ่มเติม หัวข้อ 5.3.1)	ไม่มี	-	คลังสินค้า
	ที่ดินโฉนดเลขที่ 62093 ต. วังทองหลาง อ. บางกะปิ จ.กรุงเทพมหานคร เนื้อที่ 0-1-62 ไร่	สัญญาเช่าระยะยาว (รายละเอียดเพิ่มเติม หัวข้อ 5.3.1)	ไม่มี	-	ห้องรับรองลูกค้า
	ที่ดินโฉนดเลขที่ 64609, 64610, 64611, 64612, 64613, 64614, 64616, 69340, 69341, 69342, 69343, 69346, 78905 และ 254047 ตำบล คลองจั่น อำเภอ บางกะปิ กรุงเทพมหานคร เนื้อที่ 6-1-44 ไร่	สัญญาเช่าระยะยาว (รายละเอียดเพิ่มเติม หัวข้อ 5.3.1)	ที่ดินโฉนดที่ดินเลขที่ 254047 แยกมาจากโฉนดที่ดินเลขที่ 878 ตำบลวังทองหลาง อำเภอบางกะปิ ซึ่งตกอยู่ในภาระจำยอมบางส่วนเรื่องทางเดิน ทางรถยนต์ ทางระบายน้ำ ประปา ไฟฟ้า โทรศัพท์และสาธารณูปโภคอื่นๆ ทุกชนิด ของที่ดินข้างเคียง	-	อาคารโรงงาน / คลังสินค้า / สำนักงาน

ประเภททรัพย์สิน	ลักษณะทรัพย์สิน	กรรมสิทธิ์	ภาระผูกพัน	มูลค่าสุทธิ ณ 31 ธ.ค. 2562 (ล้านบาท)	การใช้ประโยชน์ในทรัพย์สิน
	ที่ดินโฉนดเลขที่ 64584 ต. คลองจั่น อ. บางกะปิ จ.กรุงเทพมหานคร เนื้อที่ 1-2-29 ไร่	สัญญาเช่า (รายละเอียดเพิ่มเติม หัวข้อ 5.3.1)	n.a.	-	ที่จอดรถสำหรับพนักงาน
2. อาคาร	อาคารสำนักงาน / โรงงาน / คลังสินค้า	RBF	ไม่มี	290.92	ใช้ในการดำเนินงาน
	อาคารโรงงานพร้อมสำนักงาน ชั้น 2 ตั้งอยู่บนที่ดินโฉนดเลขที่ 64615 ต. วังทองหลาง อ. บางกะปิ จ.กรุงเทพมหานคร	สัญญาเช่า (รายละเอียดเพิ่มเติม หัวข้อ 5.3.1)	ไม่มี	-	สำนักงาน และโรงงาน
	อาคารสำนักงาน 2 ชั้น พร้อมอาคารโรงงาน ตั้งอยู่บนที่ดินโฉนดเลขที่ 62093 ต.คลองจั่น อ. บางกะปิ จ.กรุงเทพมหานคร	สัญญาเช่าระยะยาว (รายละเอียดเพิ่มเติม หัวข้อ 5.3.1)	ไม่มี	-	สำนักงาน และโรงงาน
3. ส่วนปรับปรุงอาคาร	ส่วนปรับปรุงอาคารที่ใช้เป็นสำนักงาน โรงงาน คลังสินค้า	RBF	ไม่มี	149.13	อาคารสำนักงาน / โรงงาน/ คลังสินค้า
4. เครื่องจักร และ อุปกรณ์	เครื่องจักร และอุปกรณ์ที่ใช้ในการดำเนินงาน	RBF	ไม่มี	157.19	ใช้ในการดำเนินงาน
5. เครื่องตกแต่ง ติดตั้ง และอุปกรณ์ สำนักงาน โรงงาน	เครื่องตกแต่งและเครื่องใช้สำนักงาน	RBF	ไม่มี	29.78	ใช้ในการดำเนินงาน
6. ยานพาหนะ	ยานพาหนะที่ใช้ในการดำเนินธุรกิจ	RBF	ไม่มี	14.88	ใช้ในการดำเนินงาน

ประเภททรัพย์สิน	ลักษณะทรัพย์สิน	กรรมสิทธิ์	ภาระผูกพัน	มูลค่าสุทธิ ณ 31 ธ.ค. 2562 (ล้านบาท)	การใช้ประโยชน์ในทรัพย์สิน
7. งานระหว่างก่อสร้าง ¹	สินทรัพย์ระหว่างติดตั้งและก่อสร้าง	RBF	ไม่มี	60.55	ใช้ในการดำเนินงาน
			รวม	822.59	

หมายเหตุ : ¹งานระหว่างก่อสร้าง ได้แก่ งานก่อสร้างอาคารโรงงานเพื่อขยายกำลังการผลิตสินค้ากลุ่มแป้งและซอส ตั้งอยู่ในคมอุตสาหกรรมไฮเทค จังหวัดพระนครศรีอยุธยา / เครื่องจักรและอุปกรณ์ในการผลิตเกล็ดขนมปัง และเครื่องผลิตบรรจุภัณฑ์พลาสติกกระหว่างรอตติดตั้ง

n.a หมายถึงการเช่าทรัพย์สินจากบุคคลภายนอก ซึ่งบริษัทไม่สามารถระบุภาระผูกพันของทรัพย์สินที่เช่าดังกล่าวได้

2. บริษัท ไทย เฟลเวอร์ แอนด์ แพรกเร็นซ์ จำกัด (TFF)

ประเภททรัพย์สิน	ลักษณะทรัพย์สิน	กรรมสิทธิ์	ภาระผูกพัน	มูลค่าสุทธิ ณ 31 ธ.ค.2562 (ล้านบาท)	การใช้ประโยชน์ในทรัพย์สิน
1. ที่ดิน	ที่ดินโฉนดเลขที่ 48520, 48525 ตั้งอยู่ ต.บ้านหว้า อ.บางปะอิน จ.พระนครศรีอยุธยา เนื้อที่ 2-2-95 ไร่	TFF	ไม่มี	50.09	อาคารโรงงาน
	ที่ดินโฉนดเลขที่ 10375, 11053, 27821, 27829, 27830, 6222, 6748, 7237 ตั้งอยู่ ต.ปากน้ำ อ.เมืองชุมพร จ.ชุมพร เนื้อที่ 79-0-11.5 ไร่	TFF			สนามกอล์ฟ โรงแรมโนโวเทล ชุมพร
	ที่ดินโฉนดเลขที่ 3125, 6221, 6721, 6586, 53715, 53716, 6126, 7065, 8687, 18481, 38394, 38395 ต.ปากน้ำ อ.เมืองชุมพร จ.ชุมพร เนื้อที่ 58-0-78.50 ไร่	สัญญาเช่าระยะยาว (รายละเอียดเพิ่มเติม หัวข้อ 5.3.1)	ไม่มี	-	ที่ตั้งโรงแรม Novotel ชุมพร

ประเภททรัพย์สิน	ลักษณะทรัพย์สิน	กรรมสิทธิ์	ภาระผูกพัน	มูลค่าสุทธิ ณ 31 ธ.ค.2562 (ล้านบาท)	การใช้ประโยชน์ในทรัพย์สิน
2. อาคาร	อาคารสำนักงาน / โรงงาน / คลังสินค้า / อาคารโรงแรม	TFF	ไม่มี	91.58	ใช้ในการดำเนินงาน
	อาคารร้านอาหาร 2 ชั้น ต.ปากน้ำ อ.เมืองชุมพร จ.ชุมพร	สัญญาเช่า (รายละเอียดเพิ่มเติม หัวข้อ 5.3.1)	ไม่มี	-	ร้านอาหารในโรงแรม Novotel ชุมพร
3. ส่วนปรับปรุงอาคาร	ส่วนปรับปรุงอาคารที่ใช้เป็นสำนักงาน โรงงาน และโรงแรม	TFF	ไม่มี	8.75	อาคารสำนักงาน / โรงงาน / คลังสินค้า / อาคารโรงแรม
4. เครื่องจักร และ อุปกรณ์	เครื่องจักร และอุปกรณ์ที่ใช้ในการดำเนินงาน	TFF	ไม่มี	10.82	ใช้ในการดำเนินงาน
5. เครื่องตกแต่ง ติดตั้ง และอุปกรณ์ สำนักงาน โรงงาน โรงแรม	เครื่องตกแต่งและเครื่องใช้สำนักงาน	TFF	ไม่มี	18.07	ใช้ในการดำเนินงาน
6. ยานพาหนะ	ยานพาหนะที่ใช้ในการดำเนินธุรกิจ	TFF	ไม่มี	2.19	ใช้ในการดำเนินงาน
7. งานระหว่างก่อสร้าง	จัดทำรายงานรายละเอียดผลกระทบสิ่งแวดล้อม(EIA)	TFF	ไม่มี	0.60	ใช้ในการดำเนินงาน
รวม				182.09	

3. บริษัท พรีเมียมฟู้ดส์ จำกัด (PFC)

ประเภททรัพย์สิน	ลักษณะทรัพย์สิน	กรรมสิทธิ์	ภาระผูกพัน	มูลค่าสุทธิ ณ 31 ธ.ค. 2562 (ล้านบาท)	การใช้ประโยชน์ในทรัพย์สิน
1. ที่ดิน	ที่ดินโฉนดเลขที่ 24507 , 24508, 24509, 25748, 25749, 25750, 26313, 26714, 26715, 27566, 27678, 41222 , 43964, 70412 ตั้งอยู่ ต.สันทราย อ.แม่แฝก จ.เชียงใหม่ เนื้อที่ 44-3-26.4 ไร่	PFC	ไม่มี	45.45	อาคารสำนักงาน / โรงงาน / คลังสินค้า / แปลงเกษตรทดลอง
	ที่ดินโฉนดเลขที่ 48518, 48519, 48522, 48524, 48526 , 48529, 48535 ตั้งอยู่ ต.บ้านหว้า อ.บางปะอิน จ.พระนครศรีอยุธยา เนื้อที่ 4-0-80.9 ไร่	PFC	ไม่มี		อาคารโรงงาน / คลังสินค้า
	<input type="checkbox"/> ที่ดินโฉนดเลขที่ 14282, 14283, 14284, 9319, 9320 ต.ช้างเผือก อ.เมืองเชียงใหม่ จ.เชียงใหม่ เนื้อที่ 1-1-0 ไร่ <input type="checkbox"/> ที่ดินโฉนดเลขที่ 14287, 14288 ต.ช้างเผือก อ.เมืองเชียงใหม่ จ.เชียงใหม่ เนื้อที่ 0-0-84 ไร่ <input type="checkbox"/> ที่ดินโฉนดเลขที่ 46458 ต.ช้างเผือก อ.เมืองเชียงใหม่ จ.เชียงใหม่ เนื้อที่ 0-3-29.5 ไร่	สัญญาเช่าระยะยาว (รายละเอียดเพิ่มเติม หัวข้อ 5.3.1)	ที่ดินโฉนดเลขที่ 46458 เนื้อที่ 0-3-29.5 ไร่ ติดภาระจำนองเป็นหลักประกันวงเงินกู้ยืมระยะยาวของ PFC กับเจ้าหนี้สถาบันการเงินแห่งหนึ่งเท่ากับ 90.20 ล้านบาท (รายละเอียดเพิ่มเติม 2.2.8 ข้อมูลสำคัญอื่น หัวข้อสัญญาเงินกู้)	-	ที่ตั้งโรงแรม Ibis Syle เชียงใหม่
	ที่ดินโฉนดเลขที่ 14286 ต.ช้างเผือก อ.เมืองเชียงใหม่ จ.เชียงใหม่ เนื้อที่ 0-0-84 ไร่	สัญญาเช่าระยะยาว (รายละเอียดเพิ่มเติม หัวข้อ 5.3.1)	ไม่มี	-	ที่ตั้งโรงแรม Ibis Syle เชียงใหม่

ประเภททรัพย์สิน	ลักษณะทรัพย์สิน	กรรมสิทธิ์	ภาระผูกพัน	มูลค่าสุทธิ ณ 31 ธ.ค. 2562 (ล้านบาท)	การใช้ประโยชน์ในทรัพย์สิน
2. อาคาร	อาคารสำนักงาน / โรงงาน / คลังสินค้า / อาคารโรงแรม	PFC	ไม่มี	348.99	ใช้ในการดำเนินงาน
	อาคารพาณิชย์ 3 ชั้น จำนวน 2 คูหา เลขที่ 7/16-7/17 ต.ช้างเผือก อ.สันทราย จ.เชียงใหม่	สัญญาเช่า (รายละเอียดเพิ่มเติม หัวข้อ 5.3.1)	n.a.	-	เก็บเครื่องมืออุปกรณ์สำหรับแผนกครัว และแผนกช่างของ โรงแรม Ibis เชียงใหม่
	อาคารพาณิชย์ 3 ชั้น จำนวน 2 คูหา เลขที่ 52/2 – 52/5 ต.ช้างเผือก อ.สันทราย จ.เชียงใหม่	สัญญาเช่า (รายละเอียดเพิ่มเติม หัวข้อ 5.3.1)	n.a.	-	แผนกบัญชี แผนกบุคคล และห้องอาหารพนักงาน ของโรงแรม Ibis เชียงใหม่
	อาคารพาณิชย์ 3 ชั้น จำนวน 1 คูหา เลขที่ 7/14 ต.ช้างเผือก อ.สันทราย จ.เชียงใหม่	สัญญาเช่า (รายละเอียดเพิ่มเติม หัวข้อ 5.3.1)	n.a.	-	เก็บเครื่องมืออุปกรณ์นักดนตรี และอุปกรณ์ร้านอาหาร ของ โรงแรม Ibis เชียงใหม่
	อาคารพาณิชย์ 3 ชั้น เลขที่ 7/15 ต.ช้างเผือก จังหวัดเชียงใหม่	สัญญาเช่า (รายละเอียดเพิ่มเติม หัวข้อ 5.3.1)	n.a.	-	เก็บเครื่องมืออุปกรณ์แผนกแม่บ้าน และแผนกครัว ของ โรงแรม Ibis เชียงใหม่
3. ส่วนปรับปรุงอาคาร	ส่วนปรับปรุงอาคารที่ใช้เป็นสำนักงาน โรงงาน และโรงแรม	PFC	ไม่มี	33.39	อาคารสำนักงาน / โรงงาน / คลังสินค้า / อาคารโรงแรม
4. เครื่องจักร และ อุปกรณ์	เครื่องจักร และอุปกรณ์ที่ใช้ในการดำเนินงาน	PFC	ไม่มี	82.37	ใช้ในการดำเนินงาน
5. เครื่องตกแต่ง ติดตั้ง และอุปกรณ์	เครื่องตกแต่งและเครื่องใช้สำนักงาน	PFC	ไม่มี	4.21	ใช้ในการดำเนินงาน

ประเภททรัพย์สิน	ลักษณะทรัพย์สิน	กรรมสิทธิ์	ภาระผูกพัน	มูลค่าสุทธิ ณ 31 ธ.ค. 2562 (ล้านบาท)	การใช้ประโยชน์ในทรัพย์สิน
สำนักงาน โรงงาน โรงแรม					
6. ยานพาหนะ	ยานพาหนะที่ใช้ในการดำเนินธุรกิจ	PFC	ไม่มี	0.58	ใช้ในการดำเนินงาน
7. งานระหว่างก่อสร้าง ³	สินทรัพย์ระหว่างติดตั้งและก่อสร้าง	PFC	ไม่มี	0.24	ใช้ในการดำเนินงาน
รวม				515.23	

หมายเหตุ : ³งานระหว่างก่อสร้าง ได้แก่ งานก่อสร้างอาคารโรงงานเพื่อขยายกำลังการผลิตสินค้ากลุ่มอบแห้ง ตั้งอยู่ตำบลสนทราย อำเภอแม่แฝก จังหวัดเชียงใหม่

n.a หมายถึงการเช่าทรัพย์สินจากบุคคลภายนอก ซึ่งบริษัทไม่สามารถระบุภาระผูกพันของทรัพย์สินที่เช่าดังกล่าวได้

4. บริษัท เบสท์ โอเดอร์ จำกัด (BO)

ประเภททรัพย์สิน	ลักษณะทรัพย์สิน	กรรมสิทธิ์	ภาระผูกพัน	มูลค่าสุทธิ ณ 31 ธ.ค. 2562 (ล้านบาท)	การใช้ประโยชน์ในทรัพย์สิน
1. อาคาร	อาคารสำนักงาน / โรงงาน / คลังสินค้า	BO	ไม่มี	24.81	ใช้ในการดำเนินงาน
	อาคารโรงงานพร้อมสำนักงาน ชั้น 1 ตั้งอยู่บน โฉนดที่ดินเลขที่ 64615 ต. วังทองหลาง อ. บาง กะปิ กรุงเทพมหานคร	สัญญาเช่า (รายละเอียดเพิ่มเติม หัวข้อ 5.3.1)	ไม่มี	-	โรงงาน สำนักงาน คลังสินค้า และอาคารซ่อมบำรุง
	ห้องพักพนักงาน เลขที่ 45/1 ต.บ้านโพ จ. พระนครศรีอยุธยา	สัญญาเช่า (รายละเอียดเพิ่มเติม หัวข้อ 5.3.1)	n.a.	-	โรงงาน สำนักงาน คลังสินค้า และอาคารซ่อมบำรุง
2. ส่วนปรับปรุงอาคาร	ส่วนปรับปรุงอาคารที่ใช้เป็นสำนักงาน และโรงงาน	BO	ไม่มี	2.51	อาคารสำนักงาน / โรงงาน/ คลังสินค้า

ประเภททรัพย์สิน	ลักษณะทรัพย์สิน	กรรมสิทธิ์	ภาระผูกพัน	มูลค่าสุทธิ ณ 31 ธ.ค. 2562 (ล้านบาท)	การใช้ประโยชน์ในทรัพย์สิน
3. เครื่องจักร และ อุปกรณ์	เครื่องจักร และอุปกรณ์ที่ใช้ในการดำเนินงาน	BO	ไม่มี	2.06	ใช้ในการดำเนินงาน
4. เครื่องตกแต่ง ติดตั้ง และอุปกรณ์ สำนักงาน โรงงาน	เครื่องตกแต่งและเครื่องใช้สำนักงาน	BO	ไม่มี	0.54	ใช้ในการดำเนินงาน
5. ยานพาหนะ	ยานพาหนะที่ใช้ในการดำเนินธุรกิจ	BO	ไม่มี	0.01	ใช้ในการดำเนินงาน
6. งานระหว่างก่อสร้าง	สินทรัพย์ระหว่างติดตั้งและก่อสร้าง	BO	ไม่มี	0.75	ใช้ในการดำเนินงาน
			รวม	30.68	

หมายเหตุ : n.a หมายถึงการเช่าทรัพย์สินจากบุคคลภายนอก ซึ่งบริษัทไม่สามารถระบุภาระผูกพันของทรัพย์สินที่เช่าดังกล่าวได้

5. R&B FOOD SUPPLY VIETNAM LIMITED LIABILITY COMPANY (RBVN)

ประเภททรัพย์สิน	ลักษณะทรัพย์สิน	กรรมสิทธิ์	ภาระผูกพัน	มูลค่าสุทธิ ณ 31 ธ.ค. 2562 (ล้านบาท)	การใช้ประโยชน์ในทรัพย์สิน
1. อาคารและส่วนปรับปรุงอาคาร	ส่วนปรับปรุงอาคารสำนักงาน	RBVN	ไม่มี	5.06	ใช้ในการดำเนินงาน
	เลขที่ 309บี-311 ชั้น 6 อาคารแอนเน็กซ์ พาร์ครอยัลไฮม์ ถนน ภูเขน แวน ทรอย เขตทานบินห์ เมืองโฮจิมินห์ซิตี้ ประเทศเวียดนาม	สัญญาเช่า (รายละเอียดเพิ่มเติมหัวข้อ 5.3.1)	n.a.	-	สำนักงานขาย
	เวิร์คช็อป ปี2-4เอ คลังสำเร็จรูป ฝั่ง บี นิคมอุตสาหกรรมลองหุ อำเภอกันจืออ๊อค จังหวัดดลอง	สัญญาเช่า (รายละเอียดเพิ่มเติม)	n.a.	-	สำนักงานขาย และโรงงาน

ประเภททรัพย์สิน	ลักษณะทรัพย์สิน	กรรมสิทธิ์	ภาระผูกพัน	มูลค่าสุทธิ ณ 31 ธ.ค. 2562 (ล้านบาท)	การใช้ประโยชน์ในทรัพย์สิน
	อาน ประเทศเวียดนาม	หั่วข้อ 5.3.1)			
2. เครื่องจักร และอุปกรณ์	อุปกรณ์ที่ใช้ในการดำเนินงาน	RBVN	ไม่มี	0.12	ใช้ในการดำเนินงาน
3. งานระหว่างก่อสร้าง ⁴	สินทรัพย์ระหว่างติดตั้งและก่อสร้าง	RBVN	ไม่มี	27.10	ใช้ในการดำเนินงาน
			รวม	32.28	

หมายเหตุ : ⁴งานระหว่างก่อสร้าง ได้แก่ งานก่อสร้างอาคารโรงงานเพื่อขยายกำลังการผลิตสินค้ากลุ่มแป้งและซอส

n.a หมายถึงการเช่าทรัพย์สินจากบุคคลภายนอก ซึ่งบริษัทไม่สามารถระบุภาระผูกพันของทรัพย์สินที่เช่าดังกล่าวได้

6. PT RBFOOD SUPPLY INDONESIA (RBINT)

ประเภททรัพย์สิน	ลักษณะทรัพย์สิน	กรรมสิทธิ์	ภาระผูกพัน	มูลค่าสุทธิ ณ 31 ธ.ค. 2562 (ล้านบาท)	การใช้ประโยชน์ในทรัพย์สิน
1. อาคารและส่วนปรับปรุงอาคาร	ส่วนปรับปรุงอาคาร	RBINT	ไม่มี	-	ใช้ในการดำเนินงาน
	ห้อง 101 บี อาคารวิสมาเอเรีย ถนน ฮอส คอโรเอมิโนโตะ 81 เมนต์ จาการ์ตา กลาง ประเทศอินโดนีเซีย	สัญญาเช่า (รายละเอียดเพิ่มเติม หั่วข้อ 5.3.1)	n.a.	-	สำนักงานขาย
2. เครื่องจักร และอุปกรณ์	อุปกรณ์ที่ใช้ในการดำเนินงาน	RBINT	ไม่มี	0.06	ใช้ในการดำเนินงาน
3. เครื่องตกแต่ง ติดตั้ง และอุปกรณ์สำนักงาน โรงงาน	เครื่องตกแต่งและเครื่องใช้สำนักงาน	RBINT	ไม่มี	0.14	ใช้ในการดำเนินงาน
4. ยานพาหนะ	ยานพาหนะที่ใช้ในการดำเนินธุรกิจ	RBINT	ไม่มี	0.03	ใช้ในการดำเนินงาน

ประเภททรัพย์สิน	ลักษณะทรัพย์สิน	กรรมสิทธิ์	ภาระผูกพัน	มูลค่าสุทธิ ณ 31 ธ.ค. 2562 (ล้านบาท)	การใช้ประโยชน์ในทรัพย์สิน
			รวม	0.23	

หมายเหตุ : n.a หมายถึงการเช่าทรัพย์สินจากบุคคลภายนอก ซึ่งบริษัทไม่สามารถระบุภาระผูกพันของทรัพย์สินที่เช่าดังกล่าวได้

7. PT RBFOOD MANUFAKTUR INDONESIA (RBINM)

ประเภททรัพย์สิน	ลักษณะทรัพย์สิน	กรรมสิทธิ์	ภาระผูกพัน	มูลค่าสุทธิ ณ 31 ธ.ค. 2562 (ล้านบาท)	การใช้ประโยชน์ในทรัพย์สิน
1. อาคาร	บล็อก พี-6 ปี อาคารโรงงาน นิคมอุตสาหกรรมจาบาเบกา ชีการ์ัง อำเภอบากาซี จังหวัดจาการ์ตา ประเทศอินโดนีเซีย	สัญญาเช่า (รายละเอียดเพิ่มเติม หัวข้อ 5.3.1)	n.a.	-	สำนักงานขาย คลังสินค้า และ โรงงานผลิต
2. เครื่องจักร และอุปกรณ์	อุปกรณ์ที่ใช้ในการดำเนินงาน	RBINM	ไม่มี	0.76	ใช้ในการดำเนินงาน
3. เครื่องตกแต่ง ติดตั้ง และ อุปกรณ์สำนักงาน โรงงาน	เครื่องตกแต่งและเครื่องใช้สำนักงาน	RBINM	ไม่มี	0.20	ใช้ในการดำเนินงาน
4. งานระหว่างก่อสร้าง ^{/5}	สินทรัพย์ระหว่างติดตั้งและก่อสร้าง	RBINM	ไม่มี	39.15	ใช้ในการดำเนินงาน
			รวม	40.11	

หมายเหตุ : ^{/5}งานระหว่างก่อสร้าง ได้แก่ งานก่อสร้างอาคารโรงงานเพื่อขยายกำลังการผลิตสินค้ากลุ่มแป้งและซอส

n.a หมายถึงการเช่าทรัพย์สินจากบุคคลภายนอก ซึ่งบริษัทไม่สามารถระบุภาระผูกพันของทรัพย์สินที่เช่าดังกล่าวได้

8. TAI-MEI-WEI-SHI-PING-YOU-XIAN-GONG-SI (RBCH)

ประเภททรัพย์สิน	ลักษณะทรัพย์สิน	กรรมสิทธิ์	ภาระผูกพัน	มูลค่าสุทธิ ณ 31 ธ.ค. 2562 (ล้านบาท)	การใช้ประโยชน์ในทรัพย์สิน
1.อาคาร	ห้อง 2202 เลขที่ 65 ซอยโจชินเปย ถนนดาจิ้น เขตฉีวาน กวางโจว ประเทศจีน	สัญญาเช่า (รายละเอียดเพิ่มเติม หัวข้อ 5.3.1)	n.a.	-	สำนักงานขาย
2. เครื่องตกแต่ง ติดตั้ง และ อุปกรณ์สำนักงาน โรงงาน	เครื่องตกแต่งและเครื่องใช้สำนักงาน	RBCH	ไม่มี	0.25	ใช้ในการดำเนินงาน
			รวม	0.25	

หมายเหตุ : n.a หมายถึงการเช่าทรัพย์สินจากบุคคลภายนอก ซึ่งบริษัทไม่สามารถระบุภาระผูกพันของทรัพย์สินที่เช่าดังกล่าวได้

4.2 สิทธิประโยชน์ที่ดินที่ใช้ประกอบธุรกิจ ณ 31 ธันวาคม 2562

ณ วันที่ 31 ธันวาคม 2562 บริษัทและบริษัทย่อยมีทรัพย์สินไม่มีตัวตนสุทธิ เท่ากับ 11.31 ล้านบาท คือ ซอฟต์แวร์คอมพิวเตอร์ ประกอบด้วย ต้นทุนการติดตั้งและสิทธิในการใช้ซอฟต์แวร์คอมพิวเตอร์ ซึ่งได้แก่ โปรแกรมทางบัญชีและโปรแกรมสำหรับการดำเนินงานทุกส่วนของบริษัทและบริษัทย่อย (ราคาทุนเท่ากับ 66.36 ล้านบาท และค่าตัดจำหน่ายสะสมเท่ากับ 55.05 ล้านบาท)

4.3 สัญญาสำคัญที่เกี่ยวข้องในการดำเนินธุรกิจ

4.3.1 สัญญาเช่าสินทรัพย์

ณ วันที่ 31 ธันวาคม 2562 บริษัทและบริษัทย่อยมีสัญญาเช่าสินทรัพย์ มีรายละเอียด ดังนี้

สัญญาเช่าในประเทศ

1. สัญญาเช่าที่ดิน

1. ผู้ให้เช่า	: ดร.สมชาย รัตนภูมิภิญโญ (กรรมการบริษัท ประธานเจ้าหน้าที่บริหาร กรรมการผู้มีอำนาจลงนาม และเป็นผู้ถือหุ้นรายใหญ่ของบริษัท โดยถือหุ้นร้อยละ 39.09 ของทุนจดทะเบียนบริษัท)
ผู้เช่า	: บจก.พรีเมียมฟู้ดส์ (PFC)
ทรัพย์สินที่เช่า	: <u>สัญญาฉบับที่ 1</u> : ที่ดินโฉนดเลขที่ 14282, 14283, 14284, 9319, 9320 ต.ช้างเผือก อ.เมืองเชียงใหม่ จ.เชียงใหม่ เนื้อที่ 1-1-0 ไร่ <u>สัญญาฉบับที่ 2</u> : ที่ดินโฉนดเลขที่ 14287, 14288 ต.ช้างเผือก อ.เมืองเชียงใหม่ จ.เชียงใหม่ เนื้อที่ 0-0-84 ไร่ <u>สัญญาฉบับที่ 3</u> : ที่ดินโฉนดเลขที่ 46458 ต.ช้างเผือก อ.เมืองเชียงใหม่ จ.เชียงใหม่ เนื้อที่ 0-3-29.5 ไร่
วัตถุประสงค์ในการเช่า	: ใช้เป็นที่ตั้งโรงแรม IBIS Style เชียงใหม่
ระยะเวลาเช่า	: 20 ปี ตั้งแต่ 1 ตุลาคม 2561 ถึง 30 กันยายน 2581
อัตราค่าเช่า	: <u>สัญญาฉบับที่ 1</u> : ค่าเช่า 1.35 ล้านบาทต่อปี โดยชำระเป็นรายเดือน ชำระเท่ากันทุกเดือน <u>สัญญาฉบับที่ 2</u> : ค่าเช่า 0.27 ล้านบาทต่อปี โดยชำระเป็นรายเดือน ชำระเท่ากันทุกเดือน <u>สัญญาฉบับที่ 3</u> : ค่าเช่า 0.89 ล้านบาทต่อปี โดยชำระเป็นรายเดือน ชำระเท่ากันทุกเดือน โดยกำหนดปรับเพิ่มค่าเช่าร้อยละ 10 ในปีที 2 และให้ปรับเพิ่มร้อยละ 10 ทุกๆ 3 ปี ตั้งแต่ปีที่ 2 เป็นต้นไป ทั้งนี้ ค่าเช่าดังกล่าว อ้างอิงจากราคาประเมินค่าเช่าโดยบริษัท ชิมส์ พร็อพเพอร์ตี้ คอนซัลแทนท์ จำกัด ผู้ประเมินราคาที่ได้รับความเห็นชอบจากสำนักงาน ก.ล.ต. ซึ่งมี นายวรศักดิ์ โชติแจ่มสกุลชัย เลขที่ผู้ประเมิน วฒ.035 เป็นผู้ประเมินราคา โดยได้เข้าประเมินราคาเมื่อวันที่ 19 พฤศจิกายน 2559
เงื่อนไขอื่นๆ	: - ผู้ให้เช่าให้ค้ำประกันว่าก่อนสัญญาเช่าจะสิ้นสุดลง หากผู้เช่าประสงค์จะเช่าที่ดินที่เช่าต่อไปอีก ผู้เช่าก็ยินดีที่จะให้เช่าต่อไปอีก 3 ครั้ง คราวละ 10 ปี รวมระยะเวลาเช่าทั้งสิ้นไม่เกิน 50 ปี โดยให้ผู้เช่าแจ้งความจำนงค์ขอต่ออายุสัญญาเช่าให้กับผู้ให้

	<p>เช่าเป็นหนังสือล่วงหน้า โดยค่าเช่าดังกล่าวต้องได้รับการประเมินจากผู้ประเมินที่ได้รับ ความเห็นชอบจากสำนักงาน ก.ล.ต.</p> <ul style="list-style-type: none"> - หากผู้ให้เช่าประสงค์จะขายที่ดินที่เช่า ผู้ให้เช่าจะต้องแจ้งให้ผู้เช่าทราบพร้อมราคา ชื่อกำหนด หรือเงื่อนไข เพื่อให้ผู้เช่าเป็นผู้มีสิทธิซื้อที่ดินที่เช่าได้ก่อนผู้สนใจรายอื่น กรณีที่ผู้เช่าเห็นว่าราคาที่สูงเกินไป ผู้เช่ามีสิทธิเจรจาต่อรองราคา และ เงื่อนไขในการชำระราคา หากการเจรจาต่อรองไม่ได้ข้อยุติ หรือผู้เช่าไม่แจ้งความ ประสงค์ภายใน 90 วัน นับแต่วันที่รับคำบอกกล่าว ผู้ให้เช่ามีสิทธินำที่ดินไปขายให้ บุคคลอื่นได้ อย่างไรก็ตามในกรณีที่ผู้ให้เช่าจะขายที่ดินให้บุคคลอื่นในราคา และ เงื่อนไขการชำระราคาที่ดีกว่า ผู้ให้เช่าจะต้องเสนอไปยังผู้เช่าอีกครั้งเพื่อพิจารณา โดย ผู้เช่าจะต้องแจ้งความประสงค์จะซื้อไปยังผู้ให้เช่าภายในกำหนดระยะเวลาที่กล่าว ข้างต้น - เมื่อครบกำหนดสัญญาเช่า หรือครบกำหนดการต่ออายุสัญญาเช่าคราวใดคราวหนึ่ง แล้วแต่กรณี คู่สัญญาตกลงกันว่าให้สิ่งปลูกสร้าง และ/หรือส่วนควบและอุปกรณ์ของ สิ่งปลูกสร้างข้างต้น ในสภาพ ณ วันที่สิ้นสุดสัญญาตกเป็นกรรมสิทธิ์ของผู้ให้เช่า
--	--

หมายเหตุ : เดิม PFC มีสัญญาเช่ากับผู้ให้เช่าฉบับลงวันที่ 24 พฤศจิกายน 2559 แต่ได้ทำสัญญาเช่าฉบับใหม่ เพื่อให้สะดวกในการชำระ ตามงวดชำระที่ตรงกันกับสัญญาเช่าฉบับอื่น รวมทั้ง ได้ตกลงให้ขยายระยะเวลาการเช่าจาก 10 ปีเป็น 20 ปี ทั้งนี้ ค่าเช่าตาม ตาราง อ้างอิงค่าเช่าตามสัญญาฉบับเดิม ซึ่งอ้างอิงค่าเช่าตามราคาประเมินของผู้ประเมินอิสระ เมื่อวันที่ 19 พฤศจิกายน 2559 ซึ่งกำหนดอัตราค่าเช่าเป็นระยะเวลา 20 ปี ตั้งแต่ 1 ธันวาคม 2559 ถึงวันที่ 30 พฤศจิกายน 2579 โดยกำหนดปรับเพิ่มค่าเช่า ร้อยละ 10 ทุกๆ 3 ปี

2. ผู้ให้เช่า	นางเพ็ชรา รัตนภูมิภิญโญ (กรรมการบริษัท รองประธานเจ้าหน้าที่บริหาร กรรมการผู้มีอำนาจลงนาม และเป็นผู้ถือ หุ้นรายใหญ่ของบริษัท โดยถือหุ้นคิดเป็นร้อยละ 39.09 ของทุนจดทะเบียนบริษัท)
ผู้เช่า	บจก.ปริเมียมฟู้ดส์ (PFC)
ทรัพย์สินที่เช่า	ที่ดินโฉนดเลขที่ 14286 ต.ช้างเผือก อ.เมืองเชียงใหม่ จ.เชียงใหม่ เนื้อที่ 0-0-84 ไร่
วัตถุประสงค์ในการเช่า	ใช้เป็นที่ตั้งโรงแรม IBIS Style เชียงใหม่
ระยะเวลาเช่า	20 ปี ตั้งแต่ 1 ตุลาคม 2561 ถึง 30 กันยายน 2581
อัตราค่าเช่า	0.27 ล้านบาทต่อปี โดยชำระเป็นรายเดือน ชำระเท่ากันทุกเดือน กำหนดปรับเพิ่มค่าเช่า ร้อยละ 10 ในปีที 2 และให้ปรับเพิ่มร้อยละ 10 ทุกๆ 3 ปี ตั้งแต่ปีที่ 2 เป็นต้นไป ทั้งนี้ ค่าเช่าดังกล่าว อ้างอิงจากราคาประเมินค่าเช่าโดยบริษัท ซิมส์ พร็อพเพอร์ตี้ คอนซัลแทนท์ จำกัด ผู้ประเมินราคาที่ได้รับ ความเห็นชอบจากสำนักงาน ก.ล.ต. ซึ่งมี นายวรศักดิ์ โชติ แฉลัมสกุลชัย เลขที่ผู้ประเมิน วฒ.035 เป็นผู้ประเมินราคา โดยได้เช่าประเมินราคาเมื่อ วันที่ 19 พฤศจิกายน 2559
เงื่อนไขอื่นๆ	- ผู้ให้เช่าให้ค้ำประกันว่าก่อนสัญญาเช่าจะสิ้นสุดลง หากผู้เช่าประสงค์จะเช่าที่ดินที่เช่า ต่อไปอีก ผู้ให้เช่ายินดียที่จะให้เช่าต่อไปอีก 3 คราว คราวละ 10 ปี รวมระยะเวลาเช่า ทั้งสิ้นไม่เกิน 50 ปี โดยให้ผู้เช่าแจ้งความจำนงการขอต่ออายุสัญญาเช่าให้กับผู้ให้

	<p>เช่าเป็นหนังสือล่วงหน้า โดยค่าเช่าดังกล่าวต้องได้รับการประเมินจากผู้ประเมินที่ได้รับ ความเห็นชอบจากสำนักงาน ก.ล.ต.</p> <ul style="list-style-type: none"> - หากผู้ให้เช่าประสงค์จะขายที่ดินที่เช่า ผู้ให้เช่าจะต้องแจ้งให้ผู้เช่าทราบพร้อมราคา ข้อกำหนด หรือเงื่อนไข เพื่อให้ผู้เช่าเป็นผู้มีสิทธิซื้อที่ดินที่เช่าได้ก่อนผู้สนใจรายอื่น กรณีที่ผู้เช่าเห็นว่าราคาที่ผู้ให้เช่าเสนอสูงเกินไป ผู้เช่ามีสิทธิเจรจาต่อรองราคา และ เงื่อนไขในการชำระราคา หากการเจรจาต่อรองไม่ได้ข้อยุติ หรือผู้เช่าไม่แจ้งความ ประสงค์ภายใน 90 วัน นับแต่วันที่รับคำบอกกล่าว ผู้ให้เช่ามีสิทธินำที่ดินไปขายให้ บุคคลอื่นได้ อย่างไรก็ตามในกรณีที่ผู้ให้เช่าจะขายที่ดินให้บุคคลอื่นในราคา และ เงื่อนไขการชำระราคาที่ดีกว่า ผู้ให้เช่าจะต้องเสนอไปยังผู้เช่าอีกครั้งเพื่อพิจารณา โดย ผู้เช่าจะต้องแจ้งความประสงค์จะซื้อไปยังผู้ให้เช่าภายในกำหนดระยะเวลาที่กล่าว ข้างต้น - เมื่อครบกำหนดสัญญาเช่า หรือครบกำหนดการต่ออายุสัญญาเช่าคราวใดคราวหนึ่ง แล้วแต่กรณี คู่สัญญาตกลงกันว่าให้สิ่งปลูกสร้าง และ/หรือส่วนควบและอุปกรณ์ของ สิ่งปลูกสร้างข้างต้น ในสภาพ ณ วันที่สิ้นสุดสัญญาตกเป็นกรรมสิทธิ์ของผู้ให้เช่า
--	---

หมายเหตุ : เดิม PFC มีสัญญาเช่ากับผู้ให้เช่าฉบับลงวันที่ 24 พฤศจิกายน 2559 แต่ได้ทำสัญญาเช่าฉบับใหม่ เพื่อให้สะดวกในการชำระ
ตามงวดชำระที่ตรงกันกับสัญญาเช่าฉบับอื่น รวมทั้ง ได้ตกลงให้ขยายระยะเวลาเช่าจาก 10 ปีเป็น 20 ปี ทั้งนี้ ค่าเช่าตาม
ตาราง อ้างอิงค่าเช่าตามสัญญาฉบับเดิม ซึ่งอ้างอิงค่าเช่าตามราคาประเมินของผู้ประเมินอิสระ เมื่อวันที่ 19 พฤศจิกายน 2559
ซึ่งกำหนดอัตราค่าเช่าเป็นระยะเวลา 20 ปี ตั้งแต่ 1 ธันวาคม 2559 ถึงวันที่ 30 พฤศจิกายน 2579 โดยกำหนดปรับเพิ่มค่าเช่า
ร้อยละ 10 ทุกๆ 3 ปี

3. ผู้ให้เช่า	: นางเพ็ชรา รัตนภูมิภิญโญ
ผู้เช่า	: บจก.ไทย เฟลเวอร์ แอนด์ แฟรกแรนซ์ (TFF)
ทรัพย์สินที่เช่า	: ที่ดินโฉนดเลขที่ 3125, 6221, 6721, 6586, 53715, 53716, 6126, 7065, 8687, 18481, 38394, 38395 ต.ปากน้ำ อ.เมืองชุมพร จ.ชุมพร เนื้อที่ 58-0-78.50 ไร่
วัตถุประสงค์ในการเช่า	: ใช้เป็นที่ตั้งโรงแรม Novotel ชุมพร
ระยะเวลาเช่า	: 20 ปี ตั้งแต่ 1 ตุลาคม 2561 ถึง 30 กันยายน 2581
อัตราค่าเช่า	: 1.82 ล้านบาทต่อปี โดยชำระเป็นรายเดือน ชำระเท่ากันทุกเดือน กำหนดปรับเพิ่มค่าเช่า ร้อยละ 10 ทุกๆ 3 ปี ทั้งนี้ ค่าเช่าดังกล่าว อ้างอิงจากราคาประเมินค่าเช่าโดยบริษัท เดอะแวลู-เอชเอ็น แอนด์ คอนซัลแทนท์ส จำกัด ผู้ประเมินราคาที่ได้รับความเห็นชอบจากสำนักงาน ก.ล.ต. ซึ่งมีนางกาญจนา ชนะกานนท์ เลขที่ผู้ประเมิน วฒ.334 เป็นผู้ประเมินราคา โดยได้เข้าประเมินราคาเมื่อวันที่ 10 พฤศจิกายน 2560
เงื่อนไขอื่นๆ	: - ผู้ให้เช่าให้ค้ำประกันว่าก่อนสัญญาเช่าจะสิ้นสุดลง หากผู้เช่าประสงค์จะเช่าที่ดินที่เช่าต่อไปอีก ผู้ให้เช่าก็ยินดีที่จะให้เช่าต่อไปอีก 3 ครั้ง คราวละ 10 ปี รวมระยะเวลาเช่าทั้งสิ้นไม่เกิน 50 ปี โดยให้ผู้เช่าแจ้งความจำนงค์ขอต่ออายุสัญญาเช่าให้กับผู้ให้เช่าเป็นหนังสือล่วงหน้า โดยค่าเช่าดังกล่าวต้องได้รับการประเมินจากผู้ประเมินที่ได้รับ ความเห็นชอบจากสำนักงาน ก.ล.ต.

	<ul style="list-style-type: none"> - หากผู้ให้เช่าประสงค์จะขายที่ดินที่เช่า ผู้ให้เช่าจะต้องแจ้งให้ผู้เช่าทราบพร้อมราคาข้อกำหนด หรือเงื่อนไข เพื่อให้ผู้เช่าเป็นผู้มีสิทธิซื้อที่ดินที่เช่าได้ก่อนผู้สนใจรายอื่น กรณีที่ผู้เช่าเห็นว่าราคาที่ผู้ให้เช่าเสนอสูงเกินไป ผู้เช่ามีสิทธิเจรจาต่อรองราคา และเงื่อนไขในการชำระราคา หากการเจรจาต่อรองไม่ได้ข้อยุติ หรือผู้เช่าไม่แจ้งความประสงค์ภายใน 90 วัน นับแต่วันที่ได้รับคำบอกกล่าว ผู้ให้เช่ามีสิทธินำที่ดินไปขายให้บุคคลอื่นได้ อย่างไรก็ตามในกรณีที่ผู้ให้เช่าจะขายที่ดินให้บุคคลอื่นในราคา และเงื่อนไขการชำระราคาที่ดีกว่า ผู้ให้เช่าจะต้องเสนอไปยังผู้เช่าอีกครั้งเพื่อพิจารณา โดยผู้เช่าจะต้องแจ้งความประสงค์จะซื้อไปยังผู้ให้เช่าภายในกำหนดระยะเวลาที่กล่าวข้างต้น - เมื่อครบกำหนดสัญญาเช่า หรือครบกำหนดการต่ออายุสัญญาเช่าคราวใดคราวหนึ่งแล้วแต่กรณี คู่สัญญาตกลงกันว่าให้สิ่งปลูกสร้าง และ/หรือส่วนควบและอุปกรณ์ของสิ่งปลูกสร้างข้างต้น ในสภาพ ณ วันที่สิ้นสุดสัญญาตกเป็นกรรมสิทธิ์ของผู้ให้เช่า
--	---

4. ผู้ให้เช่า	: นางเพ็ชรา รัตนภูมิภิญโญ
ผู้เช่า	: บมจ.อาร์ แอนด์ บี ฟู้ด ซัพพลาย (RBF)
ทรัพย์สินที่เช่า	: ที่ดินโฉนดเลขที่ 64609, 64610, 64611, 64612, 64613, 64614, 64616, 69340, 69341, 69342, 69343, 69346, 78905 และ 254047 ตำบล คลองจั่น อำเภอ บางกะปิ กรุงเทพมหานคร เนื้อที่ 6-1-44 ไร่
วัตถุประสงค์ในการเช่า	: ใช้เป็นที่ตั้งอาคารโรงงาน คลังสินค้า และสำนักงาน
ระยะเวลาเช่า	: 20 ปี ตั้งแต่ 1 ตุลาคม 2561 ถึง 30 กันยายน 2581
อัตราค่าเช่า	: 2.39 ล้านบาทต่อปี โดยชำระเป็นรายเดือน ชำระเท่ากันทุกเดือน กำหนดปรับเพิ่มค่าเช่าร้อยละ 10 ทุกๆ 3 ปี ทั้งนี้ ค่าเช่าดังกล่าว อ้างอิงจากราคาประเมินค่าเช่าโดยบริษัท เดอะแวลู-เอชเอ็น แอนด์ คอนซัลแทนท์ส จำกัด ผู้ประเมินราคาที่ได้รับความเห็นชอบจากสำนักงาน ก.ล.ต. ซึ่งมีนางกาญจนา ชนะกานนท์ เลขที่ผู้ประเมิน วฒ.334 เป็นผู้ประเมินราคา โดยได้เข้าประเมินราคาเมื่อวันที่ 10 พฤศจิกายน 2560
เงื่อนไขอื่นๆ	: <ul style="list-style-type: none"> - ผู้ให้เช่าให้ค้ำประกันว่าก่อนสัญญาเช่าจะสิ้นสุดลง หากผู้เช่าประสงค์จะเช่าที่ดินที่เช่าต่อไปอีก ผู้ให้เช่าก็ยินดีที่จะให้เช่าต่อไปอีก 3 ครั้ง คราวละ 10 ปี รวมระยะเวลาเช่าทั้งสิ้นไม่เกิน 50 ปี โดยให้ผู้เช่าแจ้งความจำนงค์การขอต่ออายุสัญญาเช่าให้กับผู้ให้เช่าเป็นหนังสือล่วงหน้า โดยค่าเช่าดังกล่าวต้องได้รับการประเมินจากผู้ประเมินที่ได้รับเห็นชอบจากสำนักงาน ก.ล.ต. - หากผู้ให้เช่าประสงค์จะขายที่ดินที่เช่า ผู้ให้เช่าจะต้องแจ้งให้ผู้เช่าทราบพร้อมราคาข้อกำหนด หรือเงื่อนไข เพื่อให้ผู้เช่าเป็นผู้มีสิทธิซื้อที่ดินที่เช่าได้ก่อนผู้สนใจรายอื่น กรณีที่ผู้เช่าเห็นว่าราคาที่ผู้ให้เช่าเสนอสูงเกินไป ผู้เช่ามีสิทธิเจรจาต่อรองราคา และเงื่อนไขในการชำระราคา หากการเจรจาต่อรองไม่ได้ข้อยุติ หรือผู้เช่าไม่แจ้งความประสงค์ภายใน 90 วัน นับแต่วันที่ได้รับคำบอกกล่าว ผู้ให้เช่ามีสิทธินำที่ดินไปขายให้

	<p>บุคคลอื่นได้ อย่างไรก็ตามในกรณีที่ผู้ให้เช่าจะขายที่ดินให้บุคคลอื่นในราคา และเงื่อนไขการชำระราคาที่ดีกว่า ผู้ให้เช่าจะต้องเสนอไปยังผู้เช่าอีกครั้งเพื่อพิจารณา โดยผู้เช่าจะต้องแจ้งความประสงค์จะซื้อไปยังผู้ให้เช่าภายในกำหนดระยะเวลาที่กล่าวข้างต้น</p> <p>- เมื่อครบกำหนดสัญญาเช่า หรือครบกำหนดการต่ออายุสัญญาเช่าคราวใดคราวหนึ่งแล้วแต่กรณี คู่สัญญาตกลงกันว่าให้สิ่งปลูกสร้าง และ/หรือส่วนควบและอุปกรณ์ของสิ่งปลูกสร้างข้างต้น ในสภาพ ณ วันที่สิ้นสุดสัญญาตกเป็นกรรมสิทธิ์ของผู้ให้เช่า</p>
--	--

5. ผู้ให้เช่า	: ดร.สมชาย รัตนภูมิภิญโญ และนางเพ็ชรา รัตนภูมิภิญโญ
ผู้เช่า	: บมจ.อาร์ แอนด์ บี ฟู้ด ซัพพลาย (RBF)
ที่ตั้งทรัพย์สิน	: ที่ดินโฉนดเลขที่ 58373 ต. วังทองหลาง อ. บางกะปิ จ. กรุงเทพมหานคร เนื้อที่ 2-0-26 ไร่
วัตถุประสงค์ในการเช่า	: ใช้เป็นที่ตั้งอาคารโรงงาน คลังสินค้า
ระยะเวลาเช่า	: 20 ปี ตั้งแต่ 1 ตุลาคม 2561 ถึง 30 กันยายน 2581
อัตราค่าเช่า	: 0.78 ล้านบาทต่อปี โดยชำระเป็นรายเดือน ชำระเท่ากันทุกเดือน กำหนดปรับเพิ่มค่าเช่าร้อยละ 10 ทุกๆ 3 ปี ทั้งนี้ ค่าเช่าดังกล่าว อ้างอิงจากราคาประเมินค่าเช่าโดยบริษัท เดอะแวลูเอชัน แอนด์ คอนซัลแทนท์ จำกัด ผู้ประเมินราคาที่ได้รับความเห็นชอบจากสำนักงาน ก.ล.ต. ซึ่งมีนางกาญจนา ชนะกานนท์ เลขที่ผู้ประเมิน วฒ.334 เป็นผู้ประเมินราคา โดยได้เข้าประเมินราคาเมื่อวันที่ 6 พฤศจิกายน 2560
เงื่อนไขอื่นๆ	: <ul style="list-style-type: none"> - ผู้ให้เช่าให้ค้ำประกันว่าก่อนสัญญาเช่าจะสิ้นสุดลง หากผู้เช่าประสงค์จะเช่าที่ดินที่เช่าต่อไปอีก ผู้ให้เช่ายินยอมที่จะให้เช่าต่อไปอีก 3 ครั้ง คราวละ 10 ปี รวมระยะเวลาเช่าทั้งสิ้นไม่เกิน 50 ปี โดยให้ผู้เช่าแจ้งความจำนงค์ขอต่ออายุสัญญาเช่าให้กับผู้ให้เช่าเป็นหนังสือล่วงหน้า โดยค่าเช่าดังกล่าวต้องได้รับการประเมินจากผู้ประเมินที่ได้รับความเห็นชอบจากสำนักงาน ก.ล.ต. - หากผู้ให้เช่าประสงค์จะขายที่ดินที่เช่า ผู้ให้เช่าจะต้องแจ้งให้ผู้เช่าทราบพร้อมราคาข้อกำหนด หรือเงื่อนไข เพื่อให้ผู้เช่าเป็นผู้มีสิทธิซื้อที่ดินที่เช่าได้ก่อนผู้สนใจรายอื่น กรณีที่ผู้เช่าเห็นว่าราคาที่ผู้ให้เช่าเสนอสูงเกินไป ผู้เช่ามีสิทธิเจรจาต่อรองราคา และเงื่อนไขในการชำระราคา หากการเจรจาต่อรองไม่ได้ข้อยุติ หรือผู้เช่าไม่แจ้งความประสงค์ภายใน 90 วัน นับแต่วันที่ได้รับคำบอกกล่าว ผู้ให้เช่ามีสิทธินำที่ดินไปขายให้บุคคลอื่นได้ อย่างไรก็ตามในกรณีที่ผู้ให้เช่าจะขายที่ดินให้บุคคลอื่นในราคา และเงื่อนไขการชำระราคาที่ดีกว่า ผู้ให้เช่าจะต้องเสนอไปยังผู้เช่าอีกครั้งเพื่อพิจารณา โดยผู้เช่าจะต้องแจ้งความประสงค์จะซื้อไปยังผู้ให้เช่าภายในกำหนดระยะเวลาที่กล่าวข้างต้น - เมื่อครบกำหนดสัญญาเช่า หรือครบกำหนดการต่ออายุสัญญาเช่าคราวใดคราวหนึ่งแล้วแต่กรณี คู่สัญญาตกลงกันว่าให้สิ่งปลูกสร้าง และ/หรือส่วนควบและอุปกรณ์ของ

สิ่งปลูกสร้างข้างต้น ในสภาพ ณ วันที่สิ้นสุดสัญญาตกเป็นกรรมสิทธิ์ของผู้ให้เช่า	
6. ผู้ให้เช่า	<p>: พ.ต.พญ.จันทิมา รัตนภูมิภิญโญ</p> <p>(กรรมการบริษัท กรรมการผู้มีอำนาจลงนาม และผู้ถือหุ้นรายใหญ่ของบริษัท โดยถือหุ้นร้อยละ 10.82 ของทุนจดทะเบียนบริษัท และเป็นบุตรนายสมชาย รัตนภูมิภิญโญ และนางเพ็ชรา รัตนภูมิภิญโญ)</p>
ผู้เช่า	: บมจ.อาร์ แอนด์ บี ฟู้ด ซัพพลาย (RBF)
ทรัพย์สินที่เช่า	: ที่ดินโฉนดเลขที่ 6876 และ 155452 ต. วังทองหลาง อ. บางกะปิ จ.กรุงเทพมหานคร เนื้อที่ 10-2-84 ไร่
วัตถุประสงค์ในการเช่า	: ใช้เป็นที่ตั้งอาคารคลังสินค้า
ระยะเวลาเช่า	: 20 ปี ตั้งแต่ 1 ตุลาคม 2561 ถึง 30 กันยายน 2581
อัตราค่าเช่า	: 4.02 ล้านบาทต่อปี โดยชำระเป็นรายเดือน ชำระเท่ากันทุกเดือนกำหนดปรับเพิ่มค่าเช่าร้อยละ 10 ทุกๆ 3 ปี ทั้งนี้ ค่าเช่าดังกล่าว อ้างอิงจากราคาประเมินค่าเช่าโดยบริษัท เดอะแวลูเอชัน แอนด์ คอนซัลแทนท์ส จำกัด ผู้ประเมินราคาที่ได้รับความเห็นชอบจากสำนักงาน ก.ล.ต. ซึ่งมีนางกาญจนา ชนะกานนท์ เลขที่ผู้ประเมิน วฒ.334 เป็นผู้ประเมินราคา โดยได้เข้าประเมินราคาเมื่อวันที่ 6 พฤศจิกายน 2560
เงื่อนไขอื่นๆ	<ul style="list-style-type: none"> - ผู้ให้เช่าให้ค้ำประกันว่าก่อนสัญญาเช่าจะสิ้นสุดลง หากผู้เช่าประสงค์จะเช่าที่ดินที่เช่าต่อไปอีก ผู้ให้เช่ายินยอมที่จะให้เช่าต่อไปอีก 3 ครั้ง ครั้งละ 10 ปี รวมระยะเวลาเช่าทั้งสิ้นไม่เกิน 50 ปี โดยให้ผู้เช่าแจ้งความจำนงค์ขอต่ออายุสัญญาเช่าให้กับผู้ให้เช่าเป็นหนังสือล่วงหน้า โดยค่าเช่าดังกล่าวต้องได้รับการประเมินจากผู้ประเมินที่ได้รับความเห็นชอบจากสำนักงาน ก.ล.ต. - หากผู้ให้เช่าประสงค์จะขายที่ดินที่เช่า ผู้ให้เช่าจะต้องแจ้งให้ผู้เช่าทราบพร้อมราคาข้อกำหนด หรือเงื่อนไข เพื่อให้ผู้เช่าเป็นผู้มีสิทธิซื้อที่ดินที่เช่าได้ก่อนผู้สนใจรายอื่น กรณีที่ผู้เช่าเห็นว่าราคาที่ผู้ให้เช่าเสนอสูงเกินไป ผู้เช่ามีสิทธิเจรจาต่อรองราคา และเงื่อนไขในการชำระราคา หากการเจรจาต่อรองไม่ได้ข้อยุติ หรือผู้เช่าไม่แจ้งความประสงค์ภายใน 90 วัน นับแต่วันที่ได้รับคำบอกกล่าว ผู้ให้เช่ามีสิทธินำที่ดินไปขายให้บุคคลอื่นได้ อย่างไรก็ตามในกรณีที่ผู้ให้เช่าจะขายที่ดินให้บุคคลอื่นในราคา และเงื่อนไขการชำระราคาที่ดีกว่า ผู้ให้เช่าจะต้องเสนอไปยังผู้เช่าอีกครั้งเพื่อพิจารณา โดยผู้เช่าจะต้องแจ้งความประสงค์จะซื้อไปยังผู้ให้เช่าภายในกำหนดระยะเวลาที่กล่าวข้างต้น - เมื่อครบกำหนดสัญญาเช่า หรือครบกำหนดการต่ออายุสัญญาเช่าคราวใดคราวหนึ่งแล้วแต่กรณี คู่สัญญาตกลงกันว่าให้สิ่งปลูกสร้าง และ/หรือส่วนควบและอุปกรณ์ของสิ่งปลูกสร้างข้างต้น ในสภาพ ณ วันที่สิ้นสุดสัญญาตกเป็นกรรมสิทธิ์ของผู้ให้เช่า

7. ผู้ให้เช่า	: พ.ต.พญ.ฉันทจิรา รัตนภูมิภิญโญ และ พญ.สนาธร รัตนภูมิภิญโญ
ผู้เช่า	: บมจ.อาร์ แอนด์ บี ฟู้ด ซัพพลาย (RBF)
ที่ตั้งทรัพย์สิน	: ที่ดินโฉนดเลขที่ 62093 ต. วังทองหลาง อ. บางกะปิ จ.กรุงเทพมหานคร เนื้อที่ 0-1-62 ไร่
วัตถุประสงค์ในการเช่า	: ใช้เป็นที่ตั้งห้องรับรองลูกค้า
ระยะเวลาเช่า	20 ปี ตั้งแต่ 1 ตุลาคม 2561 ถึง 30 กันยายน 2581
อัตราค่าเช่า	: 0.15 ล้านบาทต่อปี โดยชำระเป็นรายเดือน ชำระเท่ากันทุกเดือน กำหนดปรับเพิ่มค่าเช่าร้อยละ 10 ทุกๆ 3 ปี ทั้งนี้ ค่าเช่าดังกล่าว อ้างอิงจากราคาประเมินค่าเช่าโดยบริษัท เดอะแวลูเอชัน แอนด์ คอนซัลแทนท์ส จำกัด ผู้ประเมินราคาที่ได้รับความเห็นชอบจากสำนักงาน ก.ล.ต. ซึ่งมีนางกาญจนา ชนะกานนท์ เลขที่ผู้ประเมิน วฒ.334 เป็นผู้ประเมินราคา โดยได้เข้าประเมินราคาเมื่อวันที่ 6 พฤศจิกายน 2560
เงื่อนไขอื่นๆ	<ul style="list-style-type: none"> - ผู้ให้เช่าให้ค้ำประกันว่าก่อนสัญญาเช่าจะสิ้นสุดลง หากผู้เช่าประสงค์จะเช่าที่ดินที่เช่าต่อไปอีก ผู้ให้เช่ายินยอมที่จะให้เช่าต่อไปอีก 3 ครั้ง คราวละ 10 ปี รวมระยะเวลาเช่าทั้งสิ้นไม่เกิน 50 ปี โดยให้ผู้เช่าแจ้งความจำนงค์ขอต่ออายุสัญญาเช่าให้กับผู้ให้เช่าเป็นหนังสือล่วงหน้า โดยค่าเช่าดังกล่าวต้องได้รับการประเมินจากผู้ประเมินที่ได้รับเห็นชอบจากสำนักงาน ก.ล.ต. - หากผู้ให้เช่าประสงค์จะขายที่ดินที่เช่า ผู้ให้เช่าจะต้องแจ้งให้ผู้เช่าทราบพร้อมราคาข้อกำหนด หรือเงื่อนไข เพื่อให้ผู้เช่าเป็นผู้มีสิทธิซื้อที่ดินที่เช่าได้ก่อนผู้สนใจรายอื่น กรณีที่ผู้เช่าเห็นว่าราคาที่ผู้ให้เช่าเสนอสูงเกินไป ผู้เช่ามีสิทธิเจรจาต่อรองราคา และเงื่อนไขในการชำระราคา หากการเจรจาต่อรองไม่ได้ข้อยุติ หรือผู้เช่าไม่แจ้งความประสงค์ภายใน 90 วัน นับแต่วันที่รับคำบอกกล่าว ผู้ให้เช่ามีสิทธินำที่ดินไปขายให้บุคคลอื่นได้ อย่างไรก็ตามในกรณีที่ผู้ให้เช่าจะขายที่ดินให้บุคคลอื่นในราคา และเงื่อนไขการชำระราคาที่ดีกว่า ผู้ให้เช่าจะต้องเสนอไปยังผู้เช่าอีกครั้งเพื่อพิจารณา โดยผู้เช่าจะต้องแจ้งความประสงค์จะซื้อไปยังผู้ให้เช่าภายในกำหนดระยะเวลาที่กล่าวข้างต้น - เมื่อครบกำหนดสัญญาเช่า หรือครบกำหนดการต่ออายุสัญญาเช่าคราวใดคราวหนึ่งแล้วแต่กรณี คู่สัญญาตกลงกันว่าให้สิ่งปลูกสร้าง และ/หรือส่วนควบและอุปกรณ์ของสิ่งปลูกสร้างข้างต้น ในสภาพ ณ วันที่สิ้นสุดสัญญาตกเป็นกรรมสิทธิ์ของผู้ให้เช่า

8. ผู้ให้เช่า	: นางสาวอัญญา เกตุสิงห์ (ไม่ได้เป็นบุคคลที่เกี่ยวข้องกับผู้ถือหุ้น กรรมการ และผู้บริหารของบริษัท)
ผู้เช่า	: บมจ.อาร์ แอนด์ บี ฟู้ด ซัพพลาย (RBF)
ที่ตั้งทรัพย์สิน	: ที่ดินโฉนดเลขที่ 64584 ต. คลองจั่น อ. บางกะปิ จ.กรุงเทพมหานคร เนื้อที่ 1-2-29 ไร่

วัตถุประสงค์ในการเช่า	: เพื่อใช้เป็นที่จอดรถสำหรับพนักงาน
ระยะเวลาเช่า	: 3 ปี ตั้งแต่วันที่ 15 กุมภาพันธ์ 2561 ถึงวันที่ 14 กุมภาพันธ์ 2564
อัตราค่าเช่า	: 20,000 บาทต่อเดือน
เงื่อนไขอื่นๆ	: <ul style="list-style-type: none"> - หากผู้เช่าต้องการต่อสัญญาเช่า ให้แจ้งผู้ให้เช่าทราบก่อนสัญญาสิ้นสุด - หากผู้ให้เช่าตกลงจะขายที่ดินที่เช่าก่อนครบกำหนดการเช่าตามสัญญานี้ ผู้ให้เช่าจะต้องแจ้งให้ผู้เช่าทราบล่วงหน้า เพื่อให้ผู้เช่ามีสิทธิพิจารณา ก่อน

2. สัญญาเช่าอาคาร สิ่งปลูกสร้าง

1. ผู้ให้เช่า	: นางเพ็ชรา รัตนภูมิภิญโญ
ผู้เช่า	: บจก.ไทย เฟลเวอร์ แอนด์ แฟรกแรนซ์ (TFF)
ทรัพย์สินที่เช่า	: อาคารร้านอาหาร 2 ชั้น ตั้งอยู่บนโฉนดที่ดินเลขที่ 6586 ต.ปากน้ำ อ.เมืองชุมพร จ.ชุมพร พื้นที่ 625 ตร.ม.
วัตถุประสงค์ในการเช่า	: ใช้เป็นที่ตั้งร้านอาหารของโรงแรม Novotel
ระยะเวลาเช่า	: 3 ปี ตั้งแต่ 1 ตุลาคม 2561 ถึง 30 กันยายน 2564 (ต่อทุก 3 ปี)
อัตราค่าเช่า	: 0.72 ล้านบาทต่อปี โดยชำระเป็นรายเดือน ชำระเท่ากันทุกเดือน ทั้งนี้ ค่าเช่าดังกล่าว อ้างอิงจากราคาประเมินค่าเช่าโดยบริษัท เดอะแวลูเอชัน แอนด์ คอนซัลแทนท์ส จำกัด ผู้ประเมินราคาที่ได้รับความเห็นชอบจากสำนักงาน ก.ล.ต. ซึ่งมีนางกาญจนา ชนะกานนท์ เลขที่ผู้ประเมิน วฒ.334 เป็นผู้ประเมินราคา โดยได้เข้าประเมินราคาเมื่อวันที่ 6 พฤศจิกายน 2560
เงื่อนไขอื่นๆ	: <ul style="list-style-type: none"> - หากผู้เช่าประสงค์จะเช่าสิ่งปลูกสร้างที่เช่าต่อไปอีก ผู้ให้เช่ายินยอมที่จะให้เช่าต่อไปอีกเป็นคราวๆ โดยให้ระยะเวลาการต่อสัญญาเช่าแต่ละคราวเป็นไปตามความประสงค์ของผู้เช่า - ให้ผู้เช่าแจ้งความจำนงค์การขอต่ออายุสัญญาเช่าให้กับผู้ให้เช่าเป็นหนังสือล่วงหน้า โดยค่าเช่าดังกล่าวต้องได้รับการประเมินจากผู้ประเมินที่ได้รับความเห็นชอบจากสำนักงาน ก.ล.ต. - หากผู้ให้เช่าประสงค์จะขายสิ่งปลูกสร้างที่เช่า ผู้ให้เช่าจะต้องแจ้งให้ผู้เช่าทราบ พร้อมราคา ข้อกำหนด หรือเงื่อนไข เพื่อให้ผู้เช่าเป็นผู้มีสิทธิซื้อสิ่งปลูกสร้างที่เช่าได้ก่อนผู้สนใจรายอื่น กรณีที่ผู้เช่าเห็นว่าราคาที่ผู้ให้เช่าเสนอสูงเกินไป ผู้เช่ามีสิทธิเจรจาต่อรองราคา และเงื่อนไขในการชำระราคา หากการเจรจาต่อรองไม่ได้ ข้อยุติ หรือผู้เช่าไม่แจ้งความประสงค์ภายใน 90 วัน นับแต่วันที่ได้รับคำบอกกล่าว ผู้ให้เช่ามีสิทธินำสิ่งปลูกสร้างที่เช่าไปขายให้บุคคลอื่นได้ อย่างไรก็ตามในกรณีที่ผู้ให้เช่าจะขายสิ่งปลูกสร้างที่เช่าให้บุคคลอื่นในราคา และเงื่อนไขการชำระราคาที่ดีกว่า ผู้ให้เช่าจะต้องเสนอไปยังผู้เช่าอีกครั้งเพื่อพิจารณา โดยผู้เช่าจะต้องแจ้งความประสงค์จะซื้อไปยังผู้ให้เช่าภายในกำหนดระยะเวลาที่กล่าว

	<p>ข้างต้น</p> <ul style="list-style-type: none"> - ค่าเช่ารวมถึงพื้นที่ส่วนกลางบริเวณรอบอาคาร สิ่งปลูกสร้างตามที่ได้เช่า และ บริหาร ตลอดจนลูกค้าที่อยู่ เช่น ลานจอดรถ พื้นที่ขนถ่ายสินค้า บัอมยาม เป็นต้น และให้รวมถึงอุปกรณ์อำนวยความสะดวกต่างๆ - ผู้เช่าเป็นผู้รับภาระค่าใช้จ่ายเกี่ยวกับสาธารณูปโภค (น้ำประปา ไฟฟ้า) ตามที่เกิดขึ้นจริง
--	---

2. ผู้ให้เช่า	: พญ.สนธรร รัตนภูมิภิญโญ
ผู้เช่า	: บมจ.อาร์ แอนด์ บี ฟู้ด ซัพพลาย (RBF)
ทรัพย์สินที่เช่า	: อาคารโรงงานพร้อมสำนักงาน ชั้น 2 ตั้งอยู่บนที่ดินโฉนดเลขที่ 64615 ต. วังทองหลาง อ. บางกะปิ จ.กรุงเทพมหานคร พื้นที่ 214 ตร.ม.
ระยะเวลาเช่า	: 3 ปี ตั้งแต่ 1 ตุลาคม 2561 ถึง 30 กันยายน 2564 (ต่อทุก 3 ปี)
อัตราค่าเช่า	: 0.58 ล้านบาทต่อปี โดยชำระค่าเช่าเป็นรายปี ทั้งนี้ ค่าเช่าดังกล่าว อ้างอิงจากราคาประเมินค่าเช่าโดยบริษัท เดอะแวลูเอชั่น แอนด์ คอนซัลแทนท์ส จำกัด ผู้ประเมินราคาที่ได้รับความเห็นชอบจากสำนักงาน ก.ล.ต. ซึ่งมีนางกาญจนา ชนะกานนท์ เลขที่ผู้ประเมินวฒ.334 เป็นผู้ประเมินราคา โดยได้เช่าประเมินราคาเมื่อวันที่ 6 พฤศจิกายน 2560
เงื่อนไขอื่นๆ	<ul style="list-style-type: none"> - หากผู้เช่าประสงค์จะเช่าสิ่งปลูกสร้างที่เช่าต่อไปอีก ผู้ให้เช่ายินดีที่จะให้เช่าต่อไปอีกเป็นคราวๆ โดยให้ระยะเวลาการต่อสัญญาเช่าแต่ละคราวเป็นไปตามความประสงค์ของผู้เช่า ทั้งนี้ ระยะเวลารวมการต่ออายุเช่าทั้งหมดจะมีระยะเวลาอย่างน้อยเท่ากับระยะเวลาตามสัญญาเช่าที่ดิน ที่สิ่งปลูกสร้างที่เช่าตั้งอยู่ - ให้ผู้เช่าแจ้งความจำนงค์ขอต่ออายุสัญญาเช่าให้กับผู้ให้เช่าเป็นหนังสือล่วงหน้า โดยค่าเช่าในปีที่ 4- ปีที่ 20 ให้เป็นไปตามราคาประเมินจากผู้ประเมินที่ได้รับความเห็นชอบจากสำนักงาน ก.ล.ต.ที่ได้ประเมินไว้ก่อนหน้านี้ หลังจากนั้น ต้องได้รับการประเมินจากผู้ประเมินที่ได้รับความเห็นชอบจากสำนักงาน ก.ล.ต. - หากผู้ให้เช่าประสงค์จะขายสิ่งปลูกสร้างที่เช่า ผู้ให้เช่าจะต้องแจ้งให้ผู้เช่าทราบพร้อมราคา ข้อกำหนด หรือเงื่อนไข เพื่อให้ผู้เช่าเป็นผู้มีสิทธิซื้อสิ่งปลูกสร้างที่เช่าได้ก่อนผู้สนใจรายอื่น กรณีที่ผู้เช่าเห็นว่าราคาที่ผู้ให้เช่าเสนอสูงเกินไป ผู้เช่ามีสิทธิเจรจาต่อรองราคา และเงื่อนไขในการชำระราคา หากการเจรจาต่อรองไม่ได้ข้อยุติ หรือผู้เช่าไม่แจ้งความประสงค์ภายใน 90 วัน นับแต่วันที่ได้รับคำบอกกล่าว ผู้ให้เช่ามีสิทธินำสิ่งปลูกสร้างที่เช่าไปขายให้บุคคลอื่นได้ อย่างไรก็ตามในกรณีที่ผู้ให้เช่าจะขายสิ่งปลูกสร้างที่เช่าให้บุคคลอื่นในราคา และเงื่อนไขการชำระราคาที่ดีกว่า ผู้ให้เช่าจะต้องเสนอไปยังผู้เช่าอีกครั้งเพื่อพิจารณา โดยผู้เช่าจะต้องแจ้งความประสงค์ซื้อไปยังผู้ให้เช่าภายในกำหนดระยะเวลาที่กล่าวข้างต้น

	<ul style="list-style-type: none"> - ค่าเช่ารวมถึงพื้นที่ส่วนกลางบริเวณรอบอาคาร สิ่งปลูกสร้างตามที่ได้เช่าและบริวาร ตลอดจนลูกค้าที่อยู่ เช่น ลานจอดรถ พื้นที่ขนถ่ายสินค้า บัอมยาม เป็นต้น และให้รวมถึงอุปกรณ์อำนวยความสะดวกต่างๆ - ผู้เช่าเป็นผู้รับภาระค่าใช้จ่ายเกี่ยวกับสาธารณูปโภค (น้ำประปา ไฟฟ้า) ตามที่เกิดขึ้นจริง
--	--

3. ผู้ให้เช่า	: พญ.สนาธร รัตนภูมิภิญโญ
ผู้เช่า	: บจก.เบสท์ โอเดอร์ (BO)
ทรัพย์สินที่เช่า	: อาคารโรงงานพร้อมสำนักงาน ชั้น 1 ตั้งอยู่บนโฉนดที่ดินเลขที่ 64615 ต. วังทองหลาง อ. บางกะปิ กรุงเทพมหานคร พื้นที่ 151 ตร.ม.
วัตถุประสงค์ในการเช่า	: ใช้เป็นที่ตั้งอาคารสำนักงาน อาคารโรงงาน อาคารคลังสินค้า และอาคารซ่อมบำรุง
ระยะเวลาเช่า	: 3 ปี ตั้งแต่ 1 ตุลาคม 2561 ถึง 30 กันยายน 2564 (ต่อทุก 3 ปี)
อัตราค่าเช่า	: 0.18 ล้านบาทต่อปี โดยชำระเป็นรายปี ทั้งนี้ ค่าเช่าดังกล่าว อ้างอิงจากราคาประเมินค่าเช่าโดยบริษัท เดอะแวลูเอชัน แอนด์ คอนซัลแทนท์ส จำกัด ผู้ประเมินราคาที่ได้รับความเห็นชอบจากสำนักงาน ก.ล.ต. ซึ่งมีนางกาญจนา ชนะกานนท์ เลขที่ผู้ประเมิน วม.334 เป็นผู้ประเมินราคา โดยได้เข้าประเมินราคาเมื่อวันที่ 6 พฤศจิกายน 2560
เงื่อนไขอื่นๆ	<ul style="list-style-type: none"> - หากผู้เช่าประสงค์จะเช่าสิ่งปลูกสร้างที่เช่าต่อไปอีก ผู้ให้เช่าก็ยินดีที่จะให้เช่าต่อไปอีกเป็นคราวๆ โดยให้ระยะเวลาการต่อสัญญาเช่าแต่ละคราวเป็นไปตามความประสงค์ของผู้เช่า ทั้งนี้ ระยะเวลาการต่ออายุเช่าทั้งหมดจะมีระยะเวลาอย่างน้อยเท่ากับระยะเวลาที่สัญญาเช่าที่ดินที่สิ่งปลูกสร้างที่เช่าตั้งอยู่ - ให้ผู้เช่าแจ้งความจำนงค์ขอต่ออายุสัญญาเช่าให้กับผู้ให้เช่าเป็นหนังสือล่วงหน้า โดยค่าเช่าในปีที่ 4- ปีที่ 20 ให้เป็นไปตามราคาประเมินจากผู้ประเมินที่ได้รับความเห็นชอบจากสำนักงาน ก.ล.ต. ที่ได้ประเมินไว้ก่อนหน้านี้ หลังจากนั้น ต้องได้รับการประเมินจากผู้ประเมินที่ได้รับความเห็นชอบจากสำนักงาน ก.ล.ต. - หากผู้ให้เช่าประสงค์จะขายสิ่งปลูกสร้างที่เช่า ผู้ให้เช่าจะต้องแจ้งให้ผู้เช่าทราบพร้อมราคา ข้อกำหนด หรือเงื่อนไข เพื่อให้ผู้เช่าเป็นผู้มีสิทธิซื้อสิ่งปลูกสร้างที่เช่าได้ก่อนผู้สนใจรายอื่น กรณีที่ผู้เช่าเห็นว่าราคาที่ผู้ให้เช่าเสนอสูงเกินไป ผู้เช่ามีสิทธิเจรจาต่อรองราคา และเงื่อนไขในการชำระราคา หากการเจรจาต่อรองไม่ได้ข้อยุติ หรือผู้เช่าไม่แจ้งความประสงค์ภายใน 90 วัน นับแต่วันที่รับคำบอกกล่าว ผู้ให้เช่ามีสิทธินำสิ่งปลูกสร้างที่เช่าไปขายให้บุคคลอื่นได้ อย่างไรก็ตามในกรณีที่ผู้ให้เช่าจะขายสิ่งปลูกสร้างที่เช่าให้บุคคลอื่นในราคา และเงื่อนไขการชำระราคาที่ดีกว่า ผู้ให้เช่าจะต้องเสนอไปยังผู้เช่าอีกครั้งเพื่อพิจารณา โดยผู้เช่าจะต้องแจ้งความประสงค์ซื้อไปยังผู้ให้เช่าภายในกำหนดระยะเวลาที่กล่าวข้างต้น

	<ul style="list-style-type: none"> - ค่าเช่ารวมถึงพื้นที่ส่วนกลางบริเวณรอบอาคาร สิ่งปลูกสร้างตามที่คุณเช่าและบริวาร ตลอดจนลูกค้าเช่าอยู่ เช่น ลานจอดรถ พื้นที่ขนถ่ายสินค้า บัอมยาม เป็นต้น และให้รวมถึงอุปกรณ์อำนวยความสะดวกต่างๆ - ผู้เช่าเป็นผู้รับภาระค่าใช้จ่ายเกี่ยวกับสาธารณูปโภค (น้ำประปา ไฟฟ้า) ตามที่เกิดขึ้นจริง
4. ผู้ให้เช่า	: พ.ต.พญ.จันทิมา รัตนภูมิภิญโญ และ พญ.สนาธร รัตนภูมิภิญโญ
ผู้เช่า	: บมจ.อาร์ แอนด์ บี ฟู้ด ซัพพลาย จำกัด (RBF)
ที่ตั้งทรัพย์สิน	: อาคารสำนักงาน 2 ชั้น พร้อมอาคารโรงงาน ตั้งอยู่บนที่ดินโฉนดเลขที่ 62093 ต.คลองจั่น อ.บางกะปิ จ.กรุงเทพมหานคร พื้นที่ 1,977 ตร.ม.
วัตถุประสงค์ในการเช่า	: ใช้เป็นที่ตั้งอาคารสำนักงาน และโรงงาน
ระยะเวลาเช่า	20 ปี ตั้งแต่ 1 ตุลาคม 2561 ถึง 30 กันยายน 2581
อัตราค่าเช่า	<p>: 2.61 ล้านบาทต่อปี โดยชำระเป็นรายปี</p> <p>ทั้งนี้ ค่าเช่าดังกล่าว อ้างอิงจากราคาประเมินค่าเช่าโดยบริษัท เดอะแวลูเอชัน แอนด์ คอนซัลแทนท์ส จำกัด ผู้ประเมินราคาที่ได้รับความเห็นชอบจากสำนักงาน ก.ล.ต. ซึ่งมีนางกาญจนา ชนะกานนท์ เลขที่ผู้ประเมิน วฒ.334 เป็นผู้ประเมินราคา โดยได้เข้าประเมินราคาเมื่อวันที่ 6 พฤศจิกายน 2560</p>
เงื่อนไขอื่นๆ	<ul style="list-style-type: none"> - ผู้ให้เช่าให้คำมั่นว่าก่อนสัญญาเช่าจะสิ้นสุดลง หากผู้เช่าประสงค์จะเช่าสิ่งปลูกสร้างที่เช่าต่อไปอีก ผู้ให้เช่าก็ยินดีที่จะให้เช่าต่อไปอีก 3 ครั้ง คราวละ 10 ปี รวมระยะเวลาเช่าทั้งสิ้นไม่เกิน 50 ปี โดยให้ผู้เช่าแจ้งความจำนงค์ขอต่ออายุสัญญาเช่าให้กับผู้ให้เช่าเป็นหนังสือล่วงหน้า โดยค่าเช่าดังกล่าวต้องได้รับการประเมินจากผู้ประเมินที่ได้รับความเห็นชอบจากสำนักงาน ก.ล.ต. - หากผู้เช่าประสงค์จะขายสิ่งปลูกสร้างที่เช่า ผู้ให้เช่าจะต้องแจ้งให้ผู้เช่าทราบพร้อมราคา ข้อกำหนด หรือเงื่อนไข เพื่อให้ผู้เช่าเป็นผู้มีสิทธิซื้อสิ่งปลูกสร้างที่เช่าได้ก่อนผู้สนใจรายอื่น กรณีที่ผู้เช่าเห็นว่าราคาที่ผู้ให้เช่าเสนอสูงเกินไป ผู้เช่ามีสิทธิเจรจาต่อรองราคา และเงื่อนไขในการชำระราคา หากการเจรจาต่อรองไม่ได้ข้อยุติ หรือผู้เช่าไม่แจ้งความประสงค์ภายใน 90 วัน นับแต่วันที่รับคำบอกกล่าว ผู้ให้เช่ามีสิทธินำสิ่งปลูกสร้างที่เช่าไปขายให้บุคคลอื่นได้ อย่างไรก็ตามในกรณีที่ผู้ให้เช่าจะขายสิ่งปลูกสร้างที่เช่าให้บุคคลอื่นในราคา และเงื่อนไขการชำระราคาที่ดีกว่า ผู้ให้เช่าจะต้องเสนอไปยังผู้เช่าอีกครั้งเพื่อพิจารณา โดยผู้เช่าจะต้องแจ้งความประสงค์จะซื้อไปยังผู้ให้เช่าภายในกำหนดระยะเวลาที่กล่าวข้างต้น - ค่าเช่ารวมถึงพื้นที่ส่วนกลางบริเวณรอบอาคาร สิ่งปลูกสร้างตามที่คุณเช่าและบริวาร ตลอดจนลูกค้าเช่าอยู่ เช่น ลานจอดรถ พื้นที่ขนถ่ายสินค้า บัอมยาม เป็นต้น และให้รวมถึงอุปกรณ์อำนวยความสะดวกต่างๆ

	- ผู้เช่าเป็นผู้รับภาระค่าใช้จ่ายเกี่ยวกับสาธารณูปโภค (น้ำประปา ไฟฟ้า) ตามที่เกิดขึ้นจริง
--	---

5. ผู้ให้เช่า	: นางณัฐชา พานิชพรสกุล (ไม่ได้เป็นบุคคลที่เกี่ยวข้องกับผู้ถือหุ้น กรรมการ และผู้บริหารของบริษัท)
ผู้เช่า	: บจก.เบสท์ โอเดอร์ (BO)
ทรัพย์สินที่เช่า	: ห้องพักรักษาพนักงาน
ที่ตั้งทรัพย์สิน	: ตั้งอยู่เลขที่ 45/1 ต.บ้านโพ จ.พระนครศรีอยุธยา
ระยะเวลาเช่า	: 3 ปี ตั้งแต่วันที่ 1 มิถุนายน 2560 ถึงวันที่ 31 พฤษภาคม 2563 (ต่อทุก 3 ปี)
อัตราค่าเช่า	: 1,500 บาทต่อเดือน
เงื่อนไขอื่นๆ	: - ผู้เช่าเป็นผู้รับภาระค่าใช้จ่ายเกี่ยวกับสาธารณูปโภค (น้ำประปา ไฟฟ้า) ตามที่เกิดขึ้นจริง - หากผู้ให้เช่าตกลงจะขายทรัพย์สินที่ให้เช่า ก่อนครบกำหนดการเช่าตามสัญญานี้ ให้เช่าจะต้องแจ้งให้ผู้เช่าทราบล่วงหน้า เพื่อให้ผู้เช่ามีโอกาสตกลงซื้อได้ก่อนหากเห็นว่าราคาสมควร

6. ผู้ให้เช่า	: นางอนงค์ ปัญญาปฏิภาณ (ไม่ได้เป็นบุคคลที่เกี่ยวข้องกับผู้ถือหุ้น กรรมการ และผู้บริหารของบริษัท)
ผู้เช่า	: บจก.พรีเมียมฟู้ดส์ (PFC)
ทรัพย์สินที่เช่า	: อาคารพาณิชย์ 3 ชั้น จำนวน 2 คูหา เพื่อใช้เก็บเครื่องมือเครื่องใช้อุปกรณ์ต่างๆของแผนกแม่บ้าน แผนกครัว และแผนกช่างของโรงแรม IBIS เชียงใหม่
ที่ตั้งทรัพย์สิน	: ตั้งอยู่เลขที่ 7/16 - 7/17 ต.ช้างเผือก อ.สันทราย จ.เชียงใหม่
ระยะเวลาเช่า	: 2 ปี ตั้งแต่วันที่ 1 มกราคม 2562 ถึงวันที่ 1 มกราคม 2564
อัตราค่าเช่า	: 23,000 บาทต่อเดือน
เงื่อนไขอื่นๆ	: - ผู้เช่าเป็นผู้รับภาระค่าใช้จ่ายเกี่ยวกับสาธารณูปโภค (น้ำประปา ไฟฟ้า) ตามที่เกิดขึ้นจริง - ในกรณีเลิกสัญญากันไม่ว่าจะด้วยเหตุครบกำหนดเวลาเช่า หรือบอกเลิกสัญญา หรือระงับลงด้วยเหตุหนึ่งเหตุใดก็ตาม ผู้เช่าต้องย้ายบุคคลและทรัพย์สินออกจากทรัพย์สินที่เช่า และส่งคืนทรัพย์สินที่เช่าให้แก่ผู้ให้เช่า หากผู้เช่าไม่สามารถคืนทรัพย์สินที่เช่าให้ได้ภายในวันที่ ผู้เช่ายินยอมชดเชยค่าเสียหายนับจากวันที่เลิกสัญญาถึงวันส่งคืนทรัพย์สินที่เช่าด้วยอัตราวันละ 1,000 บาท

7. ผู้ให้เช่า	: นางสาวคันสนีย์ ปัญญาปฏิภาณ (ไม่ได้เป็นบุคคลที่เกี่ยวข้องกับผู้ถือหุ้น กรรมการ และผู้บริหารของบริษัท)
ผู้เช่า	: บจก. พรีเมียมพัคส์ (PFC)
ทรัพย์สินที่เช่า	อาคารพาณิชย์ 3 ชั้น จำนวน 2 คูหา เพื่อใช้เป็นสำนักงานของแผนกบัญชี และแผนก HR และห้องอาหารพนักงานของโรงแรม IBIS เชียงใหม่
ที่ตั้งทรัพย์สิน	ตั้งอยู่เลขที่ 52/2 – 52/5 ต.ช้างเผือก อ.สันทราย จ.เชียงใหม่
ระยะเวลาเช่า	: 3 ปี ตั้งแต่วันที่ 1 ตุลาคม 2559 ถึงวันที่ 30 กันยายน 2562
อัตราค่าเช่า	: 26,000 บาทต่อเดือน
เงื่อนไขอื่นๆ	: <ul style="list-style-type: none"> - ผู้เช่าเป็นผู้รับภาระค่าใช้จ่ายเกี่ยวกับสาธารณูปโภค (น้ำประปา ไฟฟ้า) ตามที่เกิดขึ้นจริง - ผู้เช่าตกลงวางเงินประกันไว้ให้แก่ผู้ให้เช่าในวันทำสัญญานี้เป็นเงิน 24,000 บาท เงินประกันดังกล่าวเป็นเงินประกันความรับผิดชอบตามสัญญาของผู้เช่า ซึ่งผู้ให้เช่าจะคืนให้แก่ผู้เช่าในวันที่ผู้เช่าได้ย้ายบริวารและทรัพย์สินออกจากสถานที่เช่าเรียบร้อยแล้ว - ในกรณีเลิกสัญญากันไม่ว่าจะด้วยเหตุครบกำหนดเวลาการเช่า หรือบอกเลิกสัญญา หรือระงับลงด้วยเหตุหนึ่งเหตุใดก็ตาม ผู้เช่าต้องย้ายบุคคลและทรัพย์สินออกจากทรัพย์สินที่เช่าและส่งคืนทรัพย์สินที่เช่าให้แก่ผู้ให้เช่า หากผู้เช่าไม่สามารถคืนทรัพย์สินที่เช่าให้ได้ภายในวันที่ ผู้เช่ายินยอมขอใช้ค่าเสียหายนับจากวันที่เลิกสัญญาถึงวันส่งคืนทรัพย์สินที่เช่าด้วยอัตราวันละ 2,000 บาท

8. ผู้ให้เช่า	: นายธีระ ปัญญาปฏิภาณ (ไม่ได้เป็นบุคคลที่เกี่ยวข้องกับผู้ถือหุ้น กรรมการ และผู้บริหารของบริษัท)
ผู้เช่า	: บจก.พรีเมียมพัคส์ (PFC)
ทรัพย์สินที่เช่า	อาคารพาณิชย์ 3 ชั้น จำนวน 1 คูหา เพื่อใช้เก็บเครื่องมือเครื่องใช้อุปกรณ์ต่างๆของนักดนตรี และอุปกรณ์ของร้านอาหาร Mellow ship ซึ่งเป็นร้านอาหารของโรงแรม IBIS เชียงใหม่
ที่ตั้งทรัพย์สิน	: ตั้งอยู่เลขที่ 7/14 ต.ช้างเผือก อ.สันทราย จ.เชียงใหม่
ระยะเวลาเช่า	: 3 ปี ตั้งแต่วันที่ 1 ตุลาคม 2559 ถึงวันที่ 30 กันยายน 2562
อัตราค่าเช่า	: 13,000 บาทต่อเดือน
เงื่อนไขอื่นๆ	: <ul style="list-style-type: none"> - ผู้เช่าเป็นผู้รับภาระค่าใช้จ่ายเกี่ยวกับสาธารณูปโภค (น้ำประปา ไฟฟ้า) ตามที่เกิดขึ้นจริง - ผู้เช่าตกลงวางเงินประกันไว้ให้แก่ผู้ให้เช่าในวันทำสัญญานี้เป็นเงิน 12,000 บาท เงินประกันดังกล่าวเป็นเงินประกันความรับผิดชอบตามสัญญาของผู้เช่า ซึ่งผู้ให้เช่าจะคืนให้แก่ผู้เช่าในวันที่ผู้เช่าได้ย้ายบริวารและทรัพย์สินออกจากสถานที่เช่าเรียบร้อยแล้ว - ในกรณีเลิกสัญญากันไม่ว่าจะด้วยเหตุครบกำหนดเวลาการเช่า หรือบอกเลิกสัญญา หรือระงับลงด้วยเหตุหนึ่งเหตุใดก็ตาม ผู้เช่าต้องย้ายบุคคลและทรัพย์สินออกจากทรัพย์สินที่เช่าและส่งคืนทรัพย์สินที่เช่าให้แก่ผู้ให้เช่า หากผู้เช่าไม่สามารถคืนทรัพย์สินที่เช่าให้ได้ภายในวันที่ ผู้เช่ายินยอมขอใช้ค่าเสียหายนับจากวันที่เลิกสัญญาถึงวันส่งคืนทรัพย์สินที่เช่าด้วยอัตราวันละ 1,000 บาท

9. ผู้ให้เช่า	: นายธีระ ปัญญาปฏิภาณ (ไม่ได้เป็นบุคคลที่เกี่ยวข้องกับผู้ถือหุ้น กรรมการ และผู้บริหารของบริษัท)
ผู้เช่า	: บจก.พีริเมียมฟู้ดส์ (PFC)
ทรัพย์สินที่เช่า	: อาคารพาณิชย์ 3 ชั้น เพื่อใช้เป็นสำนักงาน จำนวน 1 คูหา เพื่อใช้ เก็บเครื่องมือเครื่องใช้ อุปกรณ์ต่างๆของแผนกแม่บ้าน แผนกครัว และแผนกช่างของโรงแรม IBIS เชียงใหม่
ที่ตั้งทรัพย์สิน	: ตั้งอยู่เลขที่ 7/15 ต.ช้างเผือก จังหวัดเชียงใหม่
อัตราค่าเช่า	: 12,000 บาทต่อเดือน
ระยะเวลาเช่า	: 2 ปี ตั้งแต่วันที่ 1 มกราคม 2562 ถึงวันที่ 1 มกราคม 2564
เงื่อนไขอื่นๆ	: - ผู้เช่าเป็นผู้รับภาระค่าใช้จ่ายเกี่ยวกับสาธารณูปโภค (น้ำประปา ไฟฟ้า) ตามที่เกิดขึ้นจริง - ในกรณีเลิกสัญญากันไม่ว่าจะด้วยเหตุครบกำหนดเวลาเช่า หรือบอกเลิกสัญญา หรือระงับลงด้วยเหตุหนึ่งเหตุใดก็ตาม ผู้เช่าต้องย้ายบุคคลและทรัพย์สินออกจากทรัพย์สินที่เช่า และส่งคืนทรัพย์สินที่เช่าให้แก่ผู้ให้เช่า หากผู้เช่าไม่สามารถคืนทรัพย์สินที่เช่าให้ได้ภายในวันที่ ผู้เช่ายินยอมชดใช้ค่าเสียหายนับจากวันที่เลิกสัญญาถึงวันส่งคืนทรัพย์สินที่เช่าด้วยอัตราวันละ 1,000 บาท

3. สัญญาเช่าต่างประเทศ

ประเทศ	: ประเทศเวียดนาม
ผู้ให้เช่า	: Garden Plaza Company Limited (Parkroyal Saigon)
ผู้เช่า	: บจก.อาร์ แอนด์ บี ฟู้ด ซัพพลาย เวียดนาม (RBVN)
ที่ตั้งทรัพย์สิน	: เลขที่ 309บี-311 ชั้น 6 อาคารแอนเน็กซ์ พาร์ครอยัลไซ่ง่อน ถนน ญูเยน แวน ทรอย เขตทานบินห์ เมืองโฮจิมินห์ซิตี้ ประเทศเวียดนาม พื้นที่ 79 ตร.ม.
วัตถุประสงค์ในการเช่า	: ใช้เป็นที่ตั้งสำนักงานขาย
ระยะเวลาเช่า	: 3 ปี ตั้งแต่วันที่ 1 เมษายน 2562 ถึงวันที่ 31 มีนาคม 2564
อัตราค่าเช่า	: 30,533,500 เวียดนามดองต่อเดือน หรือประมาณ 39,968.35 บาทต่อเดือน ¹
เงื่อนไขอื่นๆ	: - ผู้เช่าเป็นผู้รับภาระค่าใช้จ่ายเกี่ยวกับสาธารณูปโภค (น้ำประปา ไฟฟ้า) และการใช้บริการอื่นๆของอาคาร - เงินมัดจำล่วงหน้า 3 เดือน สำหรับซ่อมแซม หรือชดเชยความเสียหายกรณีเกิดจากผู้เช่า - ให้ผู้เช่าแจ้งความจำนองการขอต่ออายุสัญญาเช่าให้กับผู้ให้เช่าเป็นหนังสือล่วงหน้าก่อนสิ้นสุดระยะเวลาเช่าในแต่ละคราวเป็นเวลาไม่น้อยกว่า 3 เดือน

หมายเหตุ : ¹ /1 อ้างอิงอัตราแลกเปลี่ยนเงินตราต่างประเทศ ประจำวันที่ 30 ธันวาคม 2562 ธนาคารแห่งประเทศไทย : 100 เวียดนามดอง เท่ากับ 0.1309 บาท (อัตราขาย)

ประเทศ	: ประเทศเวียดนาม
ผู้ให้เช่า	: Long Hau Corporation (LHC)
ผู้เช่า	: บจก.อาร์ แอนด์ บี ฟู้ด ซัพพลาย เวียดนาม (RBVN)
ที่ตั้งทรัพย์สิน	: เวิร์คช็อป ปี2-4เอ คลังสำเร็จรูป ฝั่ง บี นิคมอุตสาหกรรมลองหุ อำเภอกันจือฮัก จังหวัดลองอาน ประเทศเวียดนาม พื้นที่ 2,232.74 ตร.ม.
วัตถุประสงค์ในการเช่า	: ใช้เป็นที่ตั้งสำนักงานขาย และอาคารโรงงาน
ระยะเวลาเช่า	: 5 ปี ตั้งแต่วันที่ 20 สิงหาคม 2561 ถึงวันที่ 19 สิงหาคม 2566
อัตราค่าเช่า	: 254,382,944 เวียดนามดองต่อเดือน หรือประมาณ 332,987.27 บาทต่อเดือน ¹
เงื่อนไขอื่นๆ	: <ul style="list-style-type: none"> - ผู้เช่าเป็นผู้รับภาระค่าใช้จ่ายเกี่ยวกับสาธารณูปโภค (น้ำประปา ไฟฟ้า) ตามที่เกิดขึ้นจริง - เงินมัดจำล่วงหน้า 6 เดือน สำหรับซ่อมแซม หรือชดเชยความเสียหายกรณีเกิดจากผู้เช่า - ให้ผู้เช่าแจ้งความจำเป็นการขอต่ออายุสัญญาเช่าให้กับผู้ให้เช่าเป็นหนังสือล่วงหน้าก่อนสิ้นสุดระยะเวลาเช่าในแต่ละคราวเป็นเวลาไม่น้อยกว่า 3 เดือน - ผู้เช่าเป็นผู้รับผิดชอบค่าใช้จ่ายที่เกิดจากการบำบัดน้ำเสียที่เกิดขึ้นภายในโรงงาน

หมายเหตุ : /1 อ้างอิงอัตราแลกเปลี่ยนเงินตราต่างประเทศ ประจำวันที่ 30 ธันวาคม 2562 ธนาคารแห่งประเทศไทย : 100 เวียดนามดอง เท่ากับ 0.1309 บาท (อัตราขาย)

ประเทศ	: ประเทศอินโดนีเซีย
ผู้ให้เช่า	: MR.ELINA HERAWATI
ผู้เช่า	: PT RBFOOD MANUFAKTUR INDONESIA (RBINM)
ที่ตั้งทรัพย์สิน	: บล็อก พี-6บี อาคารโรงงาน นิคมอุตสาหกรรมจาบาเบกา ชิการัง อำเภอบากาซี จังหวัดจาการ์ตา ประเทศอินโดนีเซีย พื้นที่ 1,000 ตร.ม.
วัตถุประสงค์ในการเช่า	: ใช้เป็นที่ตั้งสำนักงานขาย คลังสินค้า และโรงงานผลิต
ระยะเวลาเช่า	: 6 ปี ตั้งแต่วันที่ 20 เมษายน 2561 ถึงวันที่ 19 เมษายน 2567
อัตราค่าเช่า	: <p>ปีที่ 1 – ปีที่ 2 ค่าเช่า 530,000,000 รูเปียต่อปี หรือประมาณ 1,211,474.00 บาทต่อปี²</p> <p>ปีที่ 3 – ปีที่ 4 ค่าเช่า 567,100,000 รูเปียต่อปี หรือประมาณ 1,296,277.18 บาทต่อปี²</p> <p>ปีที่ 5 – ปีที่ 6 ค่าเช่าเจรจากันระหว่างผู้เช่าและผู้ให้เช่าอีกครั้ง</p>
เงื่อนไขอื่นๆ	: <ul style="list-style-type: none"> - ผู้เช่าเป็นผู้รับภาระค่าใช้จ่ายเกี่ยวกับสาธารณูปโภค (น้ำประปา ไฟฟ้า) ตามที่เกิดขึ้นจริง - ค่าปรับในการยกเลิกสัญญาเช่าของทั้ง 2 ฝ่าย เท่ากับ 100,000,000 รูเปีย หรือประมาณ 228,580.00 บาทต่อปี กรณียกเลิกสัญญาเช่าระหว่างปีที่ 3 - ปีที่ 4 - ในภายหลังหากผู้ให้เช่าประสงค์จะขายสิ่งปลูกสร้างที่เช่า ผู้เช่าเป็นผู้มีสิทธิซื้อสิ่งปลูกสร้างที่เช่าได้ก่อน โดยราคาซื้อ ขายจะได้ตกลงกันระหว่างผู้เช่าและผู้ให้เช่า

หมายเหตุ : /2 อ้างอิงอัตราแลกเปลี่ยนเงินตราต่างประเทศ ประจำวันที่ 30 ธันวาคม 2562 ธนาคารแห่งประเทศไทย : 1,000 รูเปีย เท่ากับ 2.2858 บาท (อัตราขาย)

ประเทศ	: ประเทศอินโดนีเซีย
ผู้ให้เช่า	: PT. ARIA DEWATA PERKASA
ผู้เช่า	: PT RBFOOD SUPPLY INDONESIA ("RBINT")
ที่ตั้งทรัพย์สิน	: ห้อง 101 บี อาคารวิสมาเอเรีย ถนน ฮอส คอโคโรเอมิโนโตะ 81 เมนต์ จาการ์ตาลง ประเทศอินโดนีเซีย 10310 พื้นที่ 63 ตร.ม.
วัตถุประสงค์ในการเช่า	: ใช้เป็นที่ตั้งสำนักงานขาย
ระยะเวลาเช่า	: 1 ปี ตั้งแต่วันที่ 1 กุมภาพันธ์ 2562 ถึงวันที่ 31 มกราคม 2563
อัตราค่าเช่า	: 4,410,000 รูเปียต่อเดือน หรือประมาณ 10,080.38 บาทต่อเดือน ²
เงื่อนไขอื่นๆ	: <ul style="list-style-type: none"> - ค่าใช้จ่ายเกี่ยวกับสาธารณูปโภค (น้ำประปา ไฟฟ้า) รวมอยู่ในค่าเช่า - ค่าบริการ 5,040,000 รูเปียต่อเดือน หรือประมาณ 11,520.43 บาทต่อเดือน โดยชำระล่วงหน้าครั้งละ 3 เดือน - เงินมัดจำล่วงหน้า 3 เดือน สำหรับซ่อมแซม หรือชดเชยความเสียหายกรณีเกิดจากผู้เช่า - ให้ผู้เช่าแจ้งความจำนงค์การขอต่ออายุสัญญาเช่าให้กับผู้ให้เช่าเป็นหนังสือล่วงหน้าก่อนสิ้นสุดระยะเวลาเช่าในแต่ละคราวเป็นเวลาไม่น้อยกว่า 3 เดือน

หมายเหตุ : /2 อ้างอิงอัตราแลกเปลี่ยนเงินตราต่างประเทศ ประจำวันที่ 30 ธันวาคม 2562 ธนาคารแห่งประเทศไทย: 1,000 รูเปีย เท่ากับ 2.2858 บาท (อัตราขาย)

ประเทศ	: ประเทศจีน
ผู้ให้เช่า	: WANG SHAN SHAN
ผู้เช่า	: TAI-MEI-WEI-SHI-PING-YOU-XIAN-GONG-SI (RBCH)
ที่ตั้งทรัพย์สิน	: ห้อง 2202 เลขที่ 65 ซอยโจชินเป่ย ถนนดาจิ้น เขตลิ่วอัน กวางโจว ประเทศจีน พื้นที่ 53.68 ตร.ม.
วัตถุประสงค์ในการเช่า	: ใช้เป็นที่ตั้งสำนักงานขาย
ระยะเวลาเช่า	: 2 ปี ตั้งแต่วันที่ 1 ธันวาคม 2561 ถึงวันที่ 30 พฤศจิกายน 2563
อัตราค่าเช่า	: 5,000 หยวนต่อเดือน หรือประมาณ 21,868.00 บาทต่อเดือน ³
เงื่อนไขอื่นๆ	: <ul style="list-style-type: none"> - ผู้เช่าเป็นผู้รับภาระค่าใช้จ่ายเกี่ยวกับสาธารณูปโภค (น้ำประปา ไฟฟ้า) และการใช้บริการอื่นๆของอาคาร - เงินมัดจำล่วงหน้า 9,600 หยวน หรือประมาณ 41,986.56 บาท สำหรับซ่อมแซม หรือชดเชยความเสียหายกรณีเกิดจากผู้เช่า - ในกรณีเลิกสัญญากันไม่ว่าจะด้วยเหตุครบกำหนดเวลาเช่า หรือบอกเลิกสัญญา หรือระงับลงด้วยเหตุหนึ่งเหตุใดก็ตาม ผู้เช่าต้องย้ายบุคคลและทรัพย์สินออกจากทรัพย์สินที่เช่า และส่งคืนทรัพย์สินที่เช่าให้แก่ผู้ให้เช่า

หมายเหตุ : /3 อ้างอิงอัตราแลกเปลี่ยนเงินตราต่างประเทศ ประจำวันที่ 30 ธันวาคม 2562 ธนาคารแห่งประเทศไทย: 1 หยวน เท่ากับ 4.3736 บาท (อัตราขาย)

4.3.2 สัญญากรรมธรรม์

1.กรรมธรรม์ประกันภัยความเสี่ยงทุกชนิด (All Risks)	
คู่สัญญา	: บริษัท อลิอันซ์ ออยุธยา ประกันภัย จำกัด (มหาชน)
เลขที่กรรมธรรม์	: 18-004-9104-MP-000026-8
ประเภทกรรมธรรม์	: ประกันภัยความเสี่ยงทุกชนิด (All Risks)
วันที่ทำสัญญา	: 15 พฤษภาคม 2562
สถานที่ตั้ง ทรัพย์สินที่เอา ประกันภัย	: <p>ทรัพย์สินที่ใช้ในการประกอบธุรกิจ ซึ่งมีสถานที่ตั้ง ดังนี้</p> <p>สำนักงานใหญ่ : เลขที่ 3395 3397 3389 3401 3411/1-3 3383 32/10 ซ.ลาดพร้าว 101 (วัดบึงทองหลาง) แขวงคลองจั่น เขตบางกะปิ กรุงเทพฯ</p> <p>: เลขที่ 9 77/1-2 ซ.โพธิ์แก้ว 3 แขวงคลองจั่น เขตบางกะปิ กรุงเทพฯ</p> <p>: เลขที่ 1 3 ซ.โพธิ์แก้ว 3 แยก 17 แขวงคลองจั่น เขตบางกะปิ กรุงเทพฯ</p> <p>สาขา 2 และ : เลขที่ 134 134/1 247 โฉนดที่ดินเลขที่ 48319 ม. 1 ต.บ้านหว่า อ. บางปะอิน จ.พระนครศรีอยุธยา</p> <p>สาขา 4 : เลขที่ 5400 ต.บ้านโพ อ.พระราชมังคลาภิเษก จ.พระนครศรีอยุธยา</p> <p>สาขา 3 : เลขที่ 129/46-48 130/160 130/160-61 ม.3 ถนนพหลโยธิน ต.วังจุกป่า อ.วังน้อย จ.พระนครศรีอยุธยา</p> <p>สาขา 5 : เลขที่ 989 โฉนดที่ดินเลขที่ 56563 ม.1 นิคมอุตสาหกรรมไฮเทค ต. บ้านเลน อ.บางปะอิน จ.พระนครศรีอยุธยา</p> <p>บริษัท ไทย เฟลเวอร์ แอนด์ แฟรกรเ็นซ์ จำกัด (TFF)</p> <p>สถานที่ตั้งที่ 1 : เลขที่ 3388/11 ชั้น 4 อาคารสิรินธรณ์ ถ.พระราม 4 คลองตัน คลองเตย กรุงเทพฯ</p> <p>สถานที่ตั้งที่ 2 : เลขที่ 135 136/1 ม.5 ต.บ้านหว่า อ.บางปะอิน จ.พระนครศรีอยุธยา</p> <p>สถานที่ตั้งที่ 3 : เลขที่ 77/1-2 ซ.โพธิ์แก้ว 3 แขวงคลองจั่น เขตบางกะปิ กรุงเทพฯ</p> <p>: เลขที่ 3401 3411 3411/1-3 ซ.ลาดพร้าว 101 (วัดบึงทองหลาง) แขวงคลองจั่น เขตบางกะปิ กรุงเทพฯ</p> <p>: เลขที่ 9 อาคารโกดัง ซ.โพธิ์แก้ว 3 แยก 17 แขวงคลองจั่น เขตบางกะปิ กรุงเทพฯ</p> <p>: เลขที่ 3395 3397 ซ.ลาดพร้าว 101 (วัดบึงทองหลาง) แขวงคลองจั่น เขตบางกะปิ กรุงเทพฯ</p> <p>: เลขที่ 1 3 แยก 17 ซ.โพธิ์แก้ว 3 แขวงคลองจั่น เขตบางกะปิ กรุงเทพฯ</p> <p>บริษัท เบสท์ โอเดอส์ จำกัด (BO)</p> <p>สถานที่ตั้งที่ 1 : เลขที่ 136 ม.5 ต.บ้านหว่า อ.บางปะอิน จ.พระนครศรีอยุธยา</p> <p>สถานที่ตั้งที่ 2 : เลขที่ 32/10 แขวงคลองจั่น เขตบางกะปิ กรุงเทพมหานคร</p>

	: เลขที่ 77/1 ซ.โพธิ์แก้ว 3 แขวงคลองจั่น เขตบางกะปิ กรุงเทพมหานคร : เลขที่ 4976 ซ.ลาดพร้าว 101 (วัดบึงทองหลาง) แขวงคลองจั่น เขตบางกะปิ กรุงเทพมหานคร : เลขที่ 3395 3397 3401 3411/1-3 ซ.ลาดพร้าว 101 (วัดบึงทองหลาง) แขวงคลองจั่น เขตบางกะปิ กรุงเทพมหานคร			
ระยะเวลาประกันภัย	: 1 ปี ตั้งแต่วันที่ 15 พฤษภาคม 2562 ถึงวันที่ 15 พฤษภาคม 2563			
ทุนประกันภัย	: 2,352,600,000,000 บาท แบ่งเป็น RBF			
	หน่วย (บาท)	RBF	TFF	BO
	สิ่งปลูกสร้าง (ไม่รวมรากฐาน) รวมส่วนต่อเติม ตกแต่งอาคาร เครื่องตกแต่ง ติดตั้งเครื่องใช้สำนักงาน ระบบสาธารณูปโภคต่างๆ	735,000,000	37,000,000	33,300,000
	เฟอร์นิเจอร์ เครื่องตกแต่งติดตั้งเครื่องใช้ไฟฟ้า และอุปกรณ์ไฟฟ้าต่างๆ เครื่องใช้สำนักงาน อุปกรณ์คอมพิวเตอร์ รวมถึงอุปกรณ์ส่วนควบและทรัพย์สินอื่นๆ	75,800,000	33,000,000	7,800,000
	เครื่องจักรและอุปกรณ์ส่วนควบรวม	505,000,000	20,000,000	4,200,000
	สต็อกสินค้า สินค้าระหว่างผลิต สินค้าสำเร็จรูป	581,000,000	300,000,000	20,000,000
	รวม	1,897,300,000	390,000,000	65,300,000
ผู้เอาประกัน	: บริษัท อาร์ แอนด์ บี ฟู้ด ซัพพลาย จำกัด (มหาชน) (RBF) บริษัท ไทย เฟลเวอร์ แอนด์ แฟรกรเ็นซ์ จำกัด (TFF) บริษัท เบสท์ โอเดอร์ จำกัด (BO)			
ผู้รับผลประโยชน์	: บริษัท อาร์ แอนด์ บี ฟู้ด ซัพพลาย จำกัด (มหาชน) (RBF) ยกเว้น RBF สาขา 3 เลขที่ 129/47-48 โฉนดเลขที่ 6361,11358,11359 ต.วังจุฬา อ.วังน้อย พระนครศรีอยุธยา (สาขา 3) ผู้รับผลประโยชน์ คือ เจ้าหนี้สถาบันการเงิน RBF สาขา 5 เลขที่ 989 (ฉ.56563) ม.1 นิคมอุตสาหกรรมไฮเทค ถ.สายเอเชีย ต.บ้านเลน อ.			

บางปะอิน จ.พระนครศรีอยุธยา (สาขา 5) ผู้รับผลประโยชน์ คือ เจ้าหนี้สถาบันการเงิน

2.กรรมกรรมประกันภัยความเสี่ยงทรัพย์สิน	
คู่สัญญา	: บริษัท อลิอันซ์ อยุธยา ประกันภัย จำกัด (มหาชน)
เลขที่กรรมกรรม	: 19-004-9106-MP-000032-3
ประเภทกรรมกรรม	: ประกันภัยธุรกิจหยุดชะงัก
วันที่ทำสัญญา	: 15 พฤษภาคม 2562
สถานที่ตั้งทรัพย์สินที่เอาประกันภัย	<p>ทรัพย์สินที่ใช้ในการประกอบธุรกิจ ซึ่งมีสถานที่ตั้ง ดังนี้</p> <p>สำนักงานใหญ่ : เลขที่ 3395 3397 3389 3401 3411/1-3 3383 32/10 ซ.ลาดพร้าว 101 (วัดบึงทองหลาง) แขวงคลองจั่น เขตบางกะปิ กรุงเทพฯ</p> <p>: เลขที่ 9 77/ 1-2 ซ.โพธิ์แก้ว 3 แขวงคลองจั่น เขตบางกะปิ กรุงเทพฯ</p> <p>: เลขที่ 1 3 ซ.โพธิ์แก้ว 3 แยก 17 แขวงคลองจั่น เขตบางกะปิ กรุงเทพฯ</p> <p>สาขา 2 และ : เลขที่ 134 134/1 247 โฉนดที่ดินเลขที่ 48319 ม. 1 ต.บ้านหว้า อ.บางปะอิน จ.พระนครศรีอยุธยา</p> <p>สาขา 4 : โฉนดที่ดินเลขที่ 5400 ต.บ้านโพ อ.พระราชมังคลาภิเษก จ.พระนครศรีอยุธยา</p> <p>สาขา 3 : เลขที่ 129/46-48 130/160 130/160-61 ม.3 ถนนพหลโยธิน ต.วังจุกป่า อ.วังน้อย จ.พระนครศรีอยุธยา</p> <p>สาขา 5 : เลขที่ 989 โฉนดที่ดินเลขที่ 56563 ม.1 นิคมอุตสาหกรรมไฮเทค ต.บ้านเลน อ.บางปะอิน จ.พระนครศรีอยุธยา</p> <p>บริษัท ไทย เฟลเวอร์ แอนด์ แฟรกรเ็นซ์ จำกัด (TFF)</p> <p>สถานที่ตั้งที่ 1 : เลขที่ 3388/11 ชั้น 4 อาคารสิรินรัตน์ ถ.พระราม 4 คลองตัน คลองเตย กรุงเทพฯ</p> <p>สถานที่ตั้งที่ 2 : เลขที่ 135 136/1 ม.5 ต.บ้านหว้า อ.บางปะอิน จ.พระนครศรีอยุธยา</p> <p>สถานที่ตั้งที่ 3 : เลขที่ 77/1-2 ซ.โพธิ์แก้ว 3 แขวงคลองจั่น เขตบางกะปิ กรุงเทพฯ</p> <p>: เลขที่ 3401 3411 3411/1-3 ซ.ลาดพร้าว 101 (วัดบึงทองหลาง) แขวงคลองจั่น เขตบางกะปิ กรุงเทพฯ</p> <p>: เลขที่ 9 อาคารโกดัง ซ.โพธิ์แก้ว 3 แยก 17 แขวงคลองจั่น เขตบางกะปิ กรุงเทพฯ</p> <p>: เลขที่ 3395 3397 ซ.ลาดพร้าว 101 (วัดบึงทองหลาง) แขวงคลองจั่น เขตบางกะปิ กรุงเทพฯ</p> <p>: เลขที่ 1 3 แยก 17 ซ.โพธิ์แก้ว 3 แขวงคลองจั่น เขตบางกะปิ กรุงเทพฯ</p> <p>บริษัท เบสท์ โอเดอส์ จำกัด (BO)</p> <p>สถานที่ตั้งที่ 1 : เลขที่ 136 ม.5 ต.บ้านหว้า อ.บางปะอิน จ.พระนครศรีอยุธยา</p>

	<p>สถานที่ตั้งที่ 2 : เลขที่ 32/10 แขวงคลองจั่น เขตบางกะปิ กรุงเทพมหานคร</p> <p>: เลขที่ 77/1 ซ.โพธิ์แก้ว3 แขวงคลองจั่น เขตบางกะปิ กรุงเทพมหานคร</p> <p>: เลขที่ 4976 ซ.ลาดพร้าว 101 (วัดบึงทองหลาง) แขวงคลองจั่น เขตบางกะปิ กรุงเทพมหานคร</p> <p>: เลขที่ 3395 3397 3401 3411/1-3 ซ.ลาดพร้าว 101 (วัดบึงทองหลาง) แขวงคลองจั่น เขตบางกะปิ กรุงเทพมหานคร</p>								
ระยะเวลาประกันภัย	: 1 ปี ตั้งแต่วันที่ 15 พฤษภาคม 2562 ถึงวันที่ 15 พฤษภาคม 2563								
ทุนประกันภัย	: <table border="1"> <tr> <td>บริษัท อาร์ แอนด์ บี ฟู้ด ซัพพลาย จำกัด (มหาชน)</td><td>680,000,000 บาท</td></tr> <tr> <td>บริษัท ไทย เฟลเวอร์ แอนด์ แฟรกเรนซ์ จำกัด</td><td>175,000,000 บาท</td></tr> <tr> <td>บริษัท เบสท์ โอเดอส์ จำกัด</td><td>30,000,000 บาท</td></tr> <tr> <td>รวม</td><td>885,000,000 บาท</td></tr> </table>	บริษัท อาร์ แอนด์ บี ฟู้ด ซัพพลาย จำกัด (มหาชน)	680,000,000 บาท	บริษัท ไทย เฟลเวอร์ แอนด์ แฟรกเรนซ์ จำกัด	175,000,000 บาท	บริษัท เบสท์ โอเดอส์ จำกัด	30,000,000 บาท	รวม	885,000,000 บาท
บริษัท อาร์ แอนด์ บี ฟู้ด ซัพพลาย จำกัด (มหาชน)	680,000,000 บาท								
บริษัท ไทย เฟลเวอร์ แอนด์ แฟรกเรนซ์ จำกัด	175,000,000 บาท								
บริษัท เบสท์ โอเดอส์ จำกัด	30,000,000 บาท								
รวม	885,000,000 บาท								
ผู้เอาประกัน	: บริษัท อาร์ แอนด์ บี ฟู้ด ซัพพลาย จำกัด (มหาชน) (RBF)								
ผู้รับผลประโยชน์	: บริษัท อาร์ แอนด์ บี ฟู้ด ซัพพลาย จำกัด (มหาชน) (RBF)								

3.กรมธรรม์ประกันภัยสินค้าขนส่งภายในประเทศ	
คู่สัญญา	: บริษัท อลิอันซ์ อยุธยา ประกันภัย จำกัด (มหาชน)
เลขที่กรมธรรม์	: 19-004-INL-000001
ประเภทกรมธรรม์	: ประกันภัยสินค้าขนส่งภายในประเทศ (ยกเว้น 4 จังหวัดชายแดนภาคใต้)
วันที่ทำสัญญา	: 24 มีนาคม 2561
ทรัพย์สินที่เอาประกันภัย	: เกล็ดขนมปัง แป้งทอดกรอบ แป้งข้าวโพด กลิ่นปรุงรส Cellulose Casing ผงฟู สีส้มผสมอาหาร และอื่นๆ ที่ใช้ยานพาหนะของบริษัทในการขนส่ง
ระยะเวลาประกันภัย	: 1 ปี ตั้งแต่วันที่ 24 มีนาคม 2562 ถึงวันที่ 24 มีนาคม 2563
ทุนประกันภัย	: 100,000,000 บาท
ผู้เอาประกัน	: บริษัท อาร์ แอนด์ บี ฟู้ด ซัพพลาย จำกัด (มหาชน) (RBF)
ผู้รับผลประโยชน์	: บริษัท อาร์ แอนด์ บี ฟู้ด ซัพพลาย จำกัด (มหาชน) (RBF)

4.กรมธรรม์ประกันภัยความเสี่ยงทรัพย์สิน	
คู่สัญญา	: บริษัท อลิอันซ์ อยุธยา ประกันภัย จำกัด (มหาชน)
เลขที่กรมธรรม์	: 19-004-9104-MP-000017
ประเภทกรมธรรม์	: ประกันภัยความเสี่ยงต่อทรัพย์สิน (All Risks)
วันที่ทำสัญญา	: 12 เมษายน 2562

สถานที่เอาประกันภัย	: โรงแรม ภัตตาคาร สนามกอล์ฟ โรงแรม Novotel ชุมพร ซึ่งตั้งอยู่บนที่ดินโฉนดเลขที่ 3125 6586 6721 เลขที่ 110 ม.4 ต.ปากน้ำ อ.เมืองชุมพร จังหวัดชุมพร
ระยะเวลาประกันภัย	: 1 ปี ตั้งแต่วันที่ 12 เมษายน 2562 ถึงวันที่ 12 เมษายน 2563
ทุนประกันภัย	: 339,500,000 บาท ประกอบด้วย <ul style="list-style-type: none"> - ส่วนของโรงแรม 292,000,000 บาท - ส่วนของกอล์ฟ คลับเฮ้าส์ 42,500,000 บาท - ส่วนของ Boiler 5,000,000 บาท
ผู้เอาประกัน	: บริษัท ไทย เฟลเวอร์ แอนด์ แฟรกเรนซ์ จำกัด (TFF)
ผู้รับผลประโยชน์	: บริษัท ไทย เฟลเวอร์ แอนด์ แฟรกเรนซ์ จำกัด (TFF)

5.กรมธรรม์ประกันภัยความเสี่ยงทรัพย์สิน	
คู่สัญญา	: บริษัท อลิอันซ์ ออยุธยา ประกันภัย จำกัด (มหาชน)
เลขที่กรมธรรม์	: 19-004-9106-MP-000016
ประเภทกรมธรรม์	: ประกันธุรกิจหยุดชะงัก
วันที่ทำสัญญา	: 12 เมษายน 2562
สถานที่เอาประกันภัย	: โรงแรม ภัตตาคาร สนามกอล์ฟ โรงแรม Novotel ชุมพร ซึ่งตั้งอยู่บนที่ดินโฉนดเลขที่ 3125 6586 6721 เลขที่ 110 ม.4 ต.ปากน้ำ อ.เมืองชุมพร จังหวัดชุมพร
ระยะเวลาประกันภัย	: 1 ปี ตั้งแต่วันที่ 12 เมษายน 2562 ถึงวันที่ 12 เมษายน 2563
ทุนประกันภัย	: - 110,900,000 บาท
ผู้เอาประกัน	: บริษัท ไทย เฟลเวอร์ แอนด์ แฟรกเรนซ์ จำกัด (TFF)
ผู้รับผลประโยชน์	: บริษัท ไทย เฟลเวอร์ แอนด์ แฟรกเรนซ์ จำกัด (TFF)

6.กรมธรรม์ประกันภัยความรับผิดชอบตามกฎหมายต่อบุคคลภายนอก	
คู่สัญญา	: บริษัท อลิอันซ์ ออยุธยา ประกันภัย จำกัด (มหาชน)
เลขที่กรมธรรม์	: 19-004-4201-MP-000074
ประเภทกรมธรรม์	: ประกันภัยความเสียหายต่อบุคคลภายนอก
วันที่ทำสัญญา	: 12 เมษายน 2562
สถานที่เอาประกันภัย	: โรงแรม ภัตตาคาร สนามกอล์ฟ โรงแรม Novotel ชุมพร ซึ่งตั้งอยู่บนที่ดินโฉนดเลขที่ 3125 6586 6721 เลขที่ 110 ม.4 ต.ปากน้ำ อ.เมืองชุมพร จังหวัดชุมพร
ระยะเวลาประกันภัย	: 1 ปี ตั้งแต่วันที่ 12 เมษายน 2562 ถึงวันที่ 12 เมษายน 2563
ทุนประกันภัย	: - ไม่เกิน 50,000,000 บาทต่อครั้ง และตลอดระยะเวลาเอาประกันภัย
ผู้เอาประกัน	: บริษัท ไทย เฟลเวอร์ แอนด์ แฟรกเรนซ์ จำกัด (TFF)
ผู้รับผลประโยชน์	: บริษัท ไทย เฟลเวอร์ แอนด์ แฟรกเรนซ์ จำกัด (TFF)

7.กรมธรรม์ประกันภัยความเสี่ยงทรัพย์สิน	
คู่สัญญา	: บริษัท อลิอันซ์ ออยุธยา ประกันภัย จำกัด (มหาชน)
เลขที่กรมธรรม์	: 19-004-4302-MP-000073
ประเภทกรมธรรม์	: ประกันภัยหม้อกำเนิดไอน้ำและถังอัดความดัน
วันที่ทำสัญญา	: 12 เมษายน 2562
สถานที่เอาประกันภัย	: โรงแรม ภัตตาคาร สนามกอล์ฟ โรงแรม Novotel ชุมพร ซึ่งตั้งอยู่บนที่ดินโฉนดเลขที่ 3125 6586 6721 เลขที่ 110 ม.4 ต.ปากน้ำ อ.เมืองชุมพร จังหวัดชุมพร
ระยะเวลาประกันภัย	: 1 ปี ตั้งแต่วันที่ 12 เมษายน 2562 ถึงวันที่ 12 เมษายน 2563
ทุนประกันภัย	: - 5,000,000 บาท
ผู้เอาประกัน	: บริษัท ไทย เฟลเวอร์ แอนด์ แฟรกเรนซ์ จำกัด (TFF)
ผู้รับผลประโยชน์	: บริษัท ไทย เฟลเวอร์ แอนด์ แฟรกเรนซ์ จำกัด (TFF)

8.กรมธรรม์ประกันภัยความเสี่ยงทุกชนิด (All Risks)	
คู่สัญญา	: บริษัท อลิอันซ์ ออยุธยา ประกันภัย จำกัด (มหาชน)
เลขที่กรมธรรม์	: 16-004-9104-MP-000024-7
ประเภทกรมธรรม์	: ประกันภัยความเสี่ยงทุกชนิด (All Risks)
วันที่ทำสัญญา	: 5 สิงหาคม 2562
สถานที่ตั้งทรัพย์สินที่เอาประกันภัย	<p>: ตัวอาคาร (ไม่รวมรากฐาน) รวมส่วนต่อเติม ตกแต่งอาคาร เครื่องตกแต่งติดตั้งเครื่องจักร พร้อมอุปกรณ์ส่วนควบต่างๆที่ใช้ในกิจการ สต็อกสินค้า สินค้าระหว่างผลิต สินค้าสำเร็จรูป วัตถุดิบที่ใช้ในกิจการ และที่อยู่ภายใต้การดูแลของผู้เอาประกันภัยในฐานะผู้รักษาทรัพย์สิน เฟอร์นิเจอร์ อุปกรณ์สำนักงานต่างๆ ซึ่งมีสถานที่ตั้งดังนี้</p> <p>สถานที่ตั้งที่ 1 : เลขที่ 258 ม. 3, 258 ม. 4 ถ.เชียงใหม่-พร้าว ต.แม่แฝก อ.สันทราย จ.เชียงใหม่</p> <p>สถานที่ตั้งที่ 2 : เลขที่ 3401 ซ.ลาดพร้าว 101 ถ.ลาดพร้าว คลองจั่น บางกะปิ กรุงเทพฯ</p>
ระยะเวลาประกันภัย	: 1 ปี ตั้งแต่วันที่ 5 สิงหาคม 2562 ถึงวันที่ 5 สิงหาคม 2563
ทุนประกันภัย	<p>: 531,300,000 บาท แบ่งเป็น</p> <p>สถานที่ตั้งที่ 1</p> <ul style="list-style-type: none"> - 210,000,000 บาท สิ่งปลูกสร้าง (ไม่รวมรากฐาน) รวมส่วนต่อเติม ตกแต่งอาคาร เครื่องตกแต่งติดตั้งเครื่องจักร - 15,300,000 บาท เฟอร์นิเจอร์ และอุปกรณ์สำนักงานต่างๆ - 250,000,000 บาท เครื่องจักรและอุปกรณ์ส่วนควบรวมต่างๆที่ใช้ในกิจการ - 50,000,000 บาท สต็อกสินค้า สินค้าระหว่างผลิต สินค้าสำเร็จรูป วัตถุดิบที่ใช้ในกิจการ

	และที่อยู่ภายใต้การดูแลของผู้เอาประกันภัยในฐานะผู้รักษาทรัพย์ สถานที่ตั้งที่ 2 - 6,000,000 บาท สต็อกสินค้าสำเร็จรูป คลังสินค้า 3401 กรุงเทพฯ
ผู้เอาประกันภัย	: บริษัท พรีเมียมฟู้ดส์ จำกัด (PFC)
ผู้รับผลประโยชน์	: บริษัท พรีเมียมฟู้ดส์ จำกัด (PFC)

9.กรมธรรม์ประกันภัยความเสี่ยงทุกชนิด (All Risks)	
คู่สัญญา	: บริษัทอลิอันซ์ อายูรยา ประกันภัย จำกัด (มหาชน)
เลขที่กรมธรรม์	: 19-004-9104-MP-000002
ประเภทกรมธรรม์	: ประกันภัยความเสี่ยงทุกชนิด (All Risks)
วันที่ทำสัญญา	: 25 มกราคม 2562
สถานที่ตั้งทรัพย์สินที่เอาประกันภัย	: โรงแรม โอบิสสไตล์ เชียงใหม่ - สิ่งปลูกสร้าง (ไม่รวมรากฐาน) รวมถึงส่วนต่อเติม ตกแต่งอาคาร บัณฑิตยารoom อาคารส่วนย่อยต่างๆ ระบบสาธารณูปโภคต่างๆ อุปกรณ์ส่วนควบ อุปกรณ์ เครื่องมือ ทรัพย์สินอื่นที่อยู่ภายใต้การดูแลของผู้เอาประกันภัย และบุคคลภายนอก
ระยะเวลาประกันภัย	: 1 ปี ตั้งแต่วันที่ 25 มกราคม 2562 ถึงวันที่ 25 มกราคม 2563
ทุนประกันภัย	: 359,626,696.63 บาท แบ่งเป็น - 317,331,240.13 บาท สิ่งปลูกสร้าง (ไม่รวมรากฐาน) รวมส่วนต่อเติม ตกแต่งอาคาร - 22,154,560.09 บาท เครื่องจักรและอุปกรณ์ - 12,588,330.11 บาท เฟอร์นิเจอร์ สิ่งตกแต่งติดตั้งติดตั้ง - 2,117,856.10 บาท คอมพิวเตอร์ - 2,675,486.92 บาท ยานพาหนะ - 2,759,223.28 บาท อุปกรณ์ในการดำเนินงาน - 93,000 บาท รถโฟล์คลิฟท์
ผู้เอาประกันภัย	: บริษัท พรีเมียมฟู้ดส์ จำกัด (PFC)
ผู้รับผลประโยชน์	: เจ้าหนี้สถาบันการเงิน



10.กรมธรรม์ประกันภัยความเสี่ยงทรัพย์สิน	
คู่สัญญา	: บริษัท อลิอันซ์ อายูรยา ประกันภัย จำกัด (มหาชน)
เลขที่กรมธรรม์	: 14-004-4302-MP-000033-6
ประเภทกรมธรรม์	: ประกันภัยหม้อกำเนิดไอน้ำ และถังอัดความดัน
วันที่ทำสัญญา	: 5 สิงหาคม 2562
สถานที่ตั้งทรัพย์สินที่เอาประกันภัย	: เลขที่ 258 หมู่ที่ 3, 285 หมู่ที่ 4 ถนนเชียงใหม่-พร้าว ตำบลแม่แฝก อำเภอสันทราย จังหวัดเชียงใหม่

ระยะเวลาประกันภัย	: 1 ปี ตั้งแต่วันที่ 5 สิงหาคม 2562 ถึงวันที่ 5 สิงหาคม 2563
ทุนประกันภัย	: 10,276,000 บาท แบ่งเป็น <ul style="list-style-type: none"> 1.หม้อกำเนิดไอน้ำและถังอัดความดันพร้อมอุปกรณ์ส่วนควบ 8,276,000 บาท 2.ความรับผิดชอบต่อการบาดเจ็บหรือเสียชีวิต หรือความเสียหายต่อทรัพย์สินของบุคคลภายนอกต่อการเรียกค่าเสียหายแต่ละครั้ง และตลอดระยะเวลาเอาประกัน 2,000,000 บาท
ผู้เอาประกัน	: บริษัท พรีเมียมฟู้ดส์ จำกัด (PFC)
ผู้รับผลประโยชน์	: บริษัท พรีเมียมฟู้ดส์ จำกัด (PFC)

11.กรมธรรม์ประกันภัยความเสี่ยงทรัพย์สิน	
คู่สัญญา	: บริษัท อลิอันซ์ อยุธยา ประกันภัย (มหาชน)
เลขที่กรมธรรม์	: 18-004-4299-MP-000113
ประเภทกรมธรรม์	: ประกันความรับผิดชอบต่อความเสียหายอันเกิดจากการประกอบกิจการควบคุมประเภทที่ 3 ตามกฎหมายว่าด้วยการควบคุมก๊าซปิโตรเลียมเหลว
วันที่ทำสัญญา	: 16 พฤศจิกายน 2561
สถานที่ตั้งทรัพย์สินที่เอาประกันภัย	: เลขที่ 258 หมู่ที่ 3, 285 หมู่ที่ 4 ถนนเชียงใหม่-พร้าว ตำบลแม่แฝก อำเภอสันทราย จังหวัดเชียงใหม่
ระยะเวลาประกันภัย	: 1 ปี ตั้งแต่วันที่ 16 พฤศจิกายน 2561 ถึงวันที่ 16 พฤศจิกายน 2562
ทุนประกันภัย	: 1,500,000 บาทต่อครั้ง แบ่งเป็น <ul style="list-style-type: none"> 1.กรณีเสียชีวิต หรือทุพพลภาพถาวรสิ้นเชิง ไม่เกิน 200,000 บาทต่อคน 2.ค่ารักษาพยาบาลที่ได้ชดเชยตามความเสียหายที่แท้จริงไม่เกิน 200,00 บาทต่อคน 3.ข้อ 1 และข้อ 2 ไม่เกิน 200,000 บาทต่อคน 4.ความเสียหายต่อทรัพย์สินของผู้ได้รับความเสียหาย ชดใช้ตามที่เกิดขึ้นจริงแต่ไม่เกินวงเงินเอาประกันภัยตามประเภทกิจการควบคุมประเภท 3 ส่วนที่เกี่ยวข้องกับประกอบกิจการควบคุมก๊าซปิโตรเลียมเหลว <p>ทั้งนี้ ความสูญเสีย หรือความเสียหายตามข้อตกลงคุ้มครองไม่เกิน 1,500,000 บาทต่อครั้ง</p>
ผู้เอาประกัน	: บริษัท พรีเมียมฟู้ดส์ จำกัด (PFC)
ผู้รับผลประโยชน์	: บริษัท พรีเมียมฟู้ดส์ จำกัด (PFC)

4.4 เครื่องหมายการค้า

บริษัท และบริษัทย่อยมีเครื่องหมายการค้าหลักสำหรับการจำหน่ายผลิตภัณฑ์ของบริษัท (Brand Logo) ที่จดทะเบียนเครื่องหมายการค้ากับกรมทรัพย์สินทางปัญญา กระทรวงพาณิชย์ ดังนี้

ลำดับที่	ภาพเครื่องหมายการค้า	กรรมสิทธิ์	ประเภทสินค้า	เลขทะเบียน	วันที่สิ้นสุด
1.		RBF	แป้งใช้ทำอาหาร ขนมปังกรอบ ขนมปังไส้ต่างๆ แป้งข้าวโพด แป้งทอดกรอบ แป้งซาลาเปา น้ำซอส ซอสปรุงรสเข้มข้น น้ำสลัด มายองเนส เครื่องเทศ พริกไทย พริกแห้ง ป่น น้ำพริก สารปรุงแต่งรสหรือกลิ่น ยกเว้นหัวน้ำหอมระเหย	ค195994	29 มิ.ย.2566
2.		BO	หัวน้ำเชื้อผสมอาหาร ยกเว้นหัวน้ำหอมระเหย	ค138853	5 กรกฎาคม 2563
3.			หัวน้ำเชื้อใช้ปรุงแต่งรส/กลิ่นอาหารและเครื่องดื่ม ยกเว้นหัวน้ำมันหอมระเหย	ค243132	17 กันยายน 2565
4.			สีผสมอาหารและเครื่องดื่ม	ค180544	17 กันยายน 2565
5.			ผงฟู สูตรดับเบิ้ลแอดคติ้ง	ค205450	1 กันยายน 2566

ลำดับที่	ภาพเครื่องหมายการค้า	กรรมสิทธิ์	ประเภทสินค้า	เลขทะเบียน	วันที่สิ้นสุด
					

นอกเหนือจากเครื่องหมายการค้าหลักของบริษัทและบริษัทย่อยที่ได้นำเสนอข้างต้นแล้ว บริษัทยังมีการใช้สิทธิบัตรและอนุสิทธิบัตรเกี่ยวกับบรรจุภัณฑ์พลาสติก ได้แก่ แก้วน้ำจำนวน 2 สิทธิบัตร และชุดชามพลาสติกที่วางซ้อนกันได้จำนวน 1 สิทธิบัตร ซึ่งปัจจุบันเป็นกรรมสิทธิ์ของดร.สมชาย รัตนภูมิปัญญา โดยเมื่อวันที่ 3 พฤษภาคม 2562 ดร.สมชาย รัตนภูมิปัญญา ได้ทำหนังสือยินยอมอนุญาตให้บริษัทใช้สิทธิบัตรและอนุสิทธิบัตรดังกล่าว โดยไม่คิดค่าตอบแทนแต่อย่างใด ทั้งนี้ เมื่อเดือนเมษายน 2562 ดร.สมชาย รัตนภูมิปัญญา ได้ดำเนินการยื่นขอโอนกรรมสิทธิ์ดังกล่าวให้บริษัทต่อกรมทรัพย์สินทางปัญญา กระทรวงพาณิชย์ ปัจจุบันอยู่ระหว่างดำเนินการ โดยคาดว่าจะแล้วเสร็จภายในปี 2562

4.5 เงินลงทุนในบริษัทย่อย และบริษัทที่เกี่ยวข้อง

นโยบายการลงทุนในบริษัทย่อยและบริษัทที่เกี่ยวข้อง โดยจะลงทุนในธุรกิจที่มีความเกี่ยวเนื่อง ใกล้เคียง หรือ ก่อให้เกิดประโยชน์และสนับสนุนการดำเนินธุรกิจของบริษัท เพื่อเสริมสร้างความมั่นคง และผลการดำเนินงานของบริษัท ทั้งนี้ บริษัทจะพิจารณาสัดส่วนการลงทุน กำไรที่คาดว่าจะได้รับ ความเสี่ยงที่อาจจะเกิดขึ้น และสถานะทางการเงินของบริษัทก่อนการตัดสินใจลงทุนในโครงการต่างๆ โดยการอนุมัติการลงทุนดังกล่าวจะต้องได้รับการพิจารณาจากที่ประชุม คณะกรรมการบริษัท และ/หรือ ที่ประชุมผู้ถือหุ้นตามขอบเขตอำนาจการอนุมัติที่กำหนด นอกจากนี้ในการกำกับดูแลการดำเนินงานของบริษัทย่อยและบริษัทส่วนนั้น บริษัทจะต้องส่งตัวแทนของบริษัท ซึ่งมีคุณสมบัติ ประสบการณ์ และ ปราศจากผลประโยชน์ขัดแย้งกับธุรกิจของบริษัทย่อยและบริษัทส่วนนั้น ที่เหมาะสมกับธุรกิจที่บริษัทเข้าลงทุน เข้าเป็นกรรมการในบริษัทย่อยและบริษัทส่วนของบริษัทดังกล่าว เพื่อให้บริษัทสามารถควบคุมดูแลกิจการ และการดำเนินการของบริษัทย่อยและบริษัทส่วนได้เสมือนเป็นหน่วยงานหนึ่งของบริษัท บริษัทจึงกำหนดให้ตัวแทนของบริษัทจะต้องบริหารจัดการธุรกิจของบริษัทย่อยและบริษัทส่วนให้เป็นไปตามระเบียบและกฎเกณฑ์ซึ่งกำหนดไว้ในข้อบังคับ และกฎหมายที่เกี่ยวข้องกับการดำเนินธุรกิจของบริษัทย่อย และ/หรือบริษัทส่วนนั้นๆ

ณ วันที่ 31 ธันวาคม 2562 บริษัทมีมูลค่าเงินลงทุนในบริษัทย่อยภายใต้วิธีราคาทุนสุทธิจากค่าเผื่อด้อยค่าเงินลงทุน เท่ากับ 756.02 ล้านบาท หรือคิดเป็นสัดส่วนร้อยละ 18.58 ของสินทรัพย์รวมตามงบการเงินเฉพาะกิจการของบริษัท โดยมีรายละเอียด ดังนี้

บริษัทย่อย	ทุนจดทะเบียน	ทุนชำระแล้ว	สัดส่วนการลงทุน (%)	มูลค่าตามบัญชีตามวิธีราคาทุนสุทธิจากค่าเผื่อด้อยค่าเงินลงทุน (ล้านบาท)
1. บจก. ไทย เฟลเวอร์ แอนด์ แฟร็กแรนซ์ (TFF)	183.00 ล้านบาท	183.00 ล้านบาท	99.99%	187.97
2. บจก. เบสท์ โอเดอร์ (BO)	36.50 ล้านบาท	36.50 ล้านบาท	99.97%	36.58
3. บจก. พรีเมียมฟู้ดส์ (PFC)	439.00 ล้านบาท	439.00 ล้านบาท	99.99%	444.17
4. R&B FOOD SUPPLY VIETNAM LIMITED LIABILITY COMPANY (RBVN)	21,000 ล้านเวียดนามดอง (หรือประมาณ 27.49 ล้านบาท)	15,680 ล้านเวียดนามดอง (หรือประมาณ 22.76 ล้านบาท)	100.00%	22.76
5. PT RBFOOD SUPPLY INDONESIA (RBINT)	20,000 ล้านรูเปีย (หรือประมาณ 45.72 ล้านบาท)	8,108 ล้านรูเปีย (หรือประมาณ 20.18 ล้านบาท)	60.00%	14.89
6. PT RBFOOD MANUFATUR INDONESIA (RBINM)	20,000 ล้านรูเปีย (หรือประมาณ 45.72 ล้านบาท)	16,066 ล้านรูเปีย (หรือประมาณ 36.28 ล้านบาท)	80.00%	36.28
7. GUANG-ZHOU-TAI-MEI-WEI-SHI-PING-YOU-XIAN-GONG-SI (RBCH)	3.00 ล้านหยวน (หรือประมาณ 13.37 ล้านบาท)	3.00 ล้านหยวน (หรือประมาณ 13.37 ล้านบาท) ^{/1}	100.00%	13.37
รวมมูลค่าเงินลงทุน				756.02

หมายเหตุ : ^{/1}RBCH เมื่อ 14 สิงหาคม 2562 ชำระทุนจดทะเบียน 3.00 ล้านหยวน หรือประมาณ 13.37 ล้าน

5. ข้อพิพาททางกฎหมาย

ณ วันที่ 31 ธันวาคม 2562 บริษัทไม่มีข้อพิพาททางกฎหมายที่อาจมีผลกระทบด้านลบต่อการดำเนินธุรกิจอย่างมีนัยสำคัญ และไม่มีข้อพิพาททางกฎหมายที่อาจมีผลกระทบด้านลบต่อสินทรัพย์ของบริษัทที่มีจำนวนสูงกว่าร้อยละ 5 ของส่วนของผู้ถือหุ้น

6. ข้อมูลทั่วไปและข้อมูลสำคัญอื่น

6.1 ข้อมูลทั่วไปของบริษัทที่ออกหลักทรัพย์

ชื่อภาษาไทย	:	บริษัท อาร์ แอนด์ บี ฟู้ด ซัพพลาย จำกัด (มหาชน)
ชื่อภาษาอังกฤษ	:	R&B Food Supply Public Company Limited
เลขทะเบียนบริษัท	:	0107561000374
ชื่อย่อหลักทรัพย์	:	RBF
ลักษณะการประกอบธุรกิจ	:	บริษัทและบริษัทย่อยประกอบธุรกิจผลิตและจำหน่ายวัตถุดิบที่ใช้เป็นส่วนผสมในอาหาร (Food Ingredients) หลายกลุ่มดังนี้ (1) กลุ่มวัตถุดิบแต่งกลิ่น (Flavour) และสีผสมอาหาร ซึ่งรวมถึงวัตถุดิบแต่งกลิ่นที่นำไปเป็นส่วนผสมในน้ำหอมและเครื่องสำอาง (2) กลุ่มแป้งและซอส (3) กลุ่มผลิตภัณฑ์อบแห้ง (4) กลุ่มผลิตภัณฑ์อาหารแช่แข็ง (5) กลุ่มบรรจุภัณฑ์พลาสติก และ (6) กลุ่มผลิตภัณฑ์สีและสีผสมอาหาร ซึ่งรวมถึงสีและสีผสมอาหารที่ใช้เป็นสีในสินค้าประเภท Food Additive อาทิ สารกันบูด สารกันรา กรดมะนาว เป็นต้น รวมถึงนมผง และปลอกได้กรอก นอกจากนี้ธุรกิจดังกล่าว บริษัทย่อยยังได้ลงทุนในธุรกิจโรงแรม 2 แห่ง คือ โรงแรมไอบิส สไตล์ เชียงใหม่ และโรงแรมโนโวเทล ชุมพร บีซี รีสอร์ท แอนด์ กอล์ฟ
ที่ตั้งสำนักงานใหญ่	:	3395 ซอยลาดพร้าว 101 (วัดบึงทองหลาง) ถนนลาดพร้าว แขวงคลองจั่น เขตบางกะปิ กรุงเทพมหานคร 10240
ที่ตั้งโรงงาน	:	

โรงงาน	ที่ตั้ง
โรงงานที่ 1	3395 ซอยลาดพร้าว 101 (วัดบึงทองหลาง) ถนนลาดพร้าว แขวงคลองจั่น เขตบางกะปิ กรุงเทพมหานคร 10240
โรงงานที่ 2	130/160 - 161 หมู่ที่ 3 ตำบลวังจุก อำเภอน้ำขุ่น จังหวัดพระนครศรีอยุธยา 13170
โรงงานที่ 3	134 หมู่ที่ 1 ตำบลบ้านหว้า อำเภอบางปะอิน จังหวัดพระนครศรีอยุธยา 13160
โรงงานที่ 4	136 หมู่ที่ 5 ตำบลบ้านหว้า อำเภอบางปะอิน จังหวัดพระนครศรีอยุธยา 13160
โรงงานที่ 5	136/1 หมู่ที่ 5 ตำบลบ้านหว้า อำเภอบางปะอิน จังหวัดพระนครศรีอยุธยา 13160
โรงงานที่ 6	989 หมู่ที่ 1 ตำบลบ้านเลน อำเภอบางปะอิน จังหวัดพระนครศรีอยุธยา 13160
โรงงานที่ 7	135 หมู่ที่ 5 ตำบลบ้านหว้า อำเภอบางปะอิน จังหวัดพระนครศรีอยุธยา 13160
โรงงานที่ 8	258 หมู่ที่ 3 ถนนเชียงใหม่-พร้าว ตำบลแม่แฝก อำเภอสันทราย จังหวัดเชียงใหม่ 50290
โรงงานที่ 9	B2- 4A FACTORY, LOT B, LONG HAU INDUSTRIAL PARK, LONG HAU COMMUNE, CAN GIUOC DISTRICT, LONG AN, VIETNAM
โรงงานที่ 10	JL.JABABEKA IX-A SFB BLOK P-6B KAWASAN INDUSTRI JABABEKA CIKARANG UTARA – BEKASI 17530, INDONESIA

โทรศัพท์	:	(66) 02 – 946 6813 – 7
โทรสาร	:	(66) 02 – 183 5710
เว็บไซต์ (URL)	:	https://www.rbsupply.co.th/
ทุนจดทะเบียน	:	2,000,000,000 บาท (สองพันล้านบาทถ้วน)
ทุนที่ออกและเรียกชำระแล้ว	:	2,000,000,000 บาท (สองพันล้านบาทถ้วน)
มูลค่าหุ้นที่ตราไว้ต่อหุ้น	:	1 บาท (หนึ่งบาท) 2,000,000,000 บาท (สองพันล้านบาทถ้วน)

6.2 ข้อมูลทั่วไปบริษัทย่อย

1) บริษัท ไทย เฟลเวอร์ แอนด์ แฟรกเรนซ์ จำกัด (TFF)

ชื่อภาษาอังกฤษ	:	Thai Flavour and Fragrance Co.,Ltd.
ลักษณะการประกอบธุรกิจ	:	ผลิตและจำหน่ายวัตถุดิบแต่งกลิ่นและรส จำหน่ายวัตถุดิบแต่งกลิ่นสำหรับน้ำหอม และเครื่องสำอาง สีสผสมอาหาร และ Food Additive บางชนิด และลงทุนในธุรกิจอื่น ได้แก่ โรงแรมโนโวเทล ชุมพร บีช รีสอร์ท แอนด์ กอล์ฟ
ทุนจดทะเบียน	:	183.00 ล้านบาท (ร้อยแปดสิบสามล้านบาทถ้วน)
มูลค่าหุ้นที่ตราไว้ต่อหุ้น	:	5 บาท

2) บริษัท พรีเมียมฟู้ดส์ จำกัด (PFC)

ชื่อภาษาอังกฤษ	:	Premium Foods Co., Ltd.
ลักษณะการประกอบธุรกิจ	:	ผลิตและจำหน่ายผลิตภัณฑ์อบแห้งและผลิตภัณฑ์อาหารแช่แข็ง และลงทุนในธุรกิจอื่น ได้แก่ โรงแรมไอบิส สไตส์ เชียงใหม่
ทุนจดทะเบียน	:	439.00 ล้านบาท (สี่ร้อยสามสิบเก้าล้านบาทถ้วน)
มูลค่าหุ้นที่ตราไว้ต่อหุ้น	:	100 บาท

3) บริษัท เบสท์ โอดอร์ จำกัด (BO)

ชื่อภาษาอังกฤษ	:	Best Odour Co., Ltd.
ลักษณะการประกอบธุรกิจ	:	ผลิตและจำหน่ายสีผสมอาหาร และ Food Additive บางชนิด
ทุนจดทะเบียน	:	36.50 ล้านบาท (สามสิบบหกล้านบาทถ้วน)
มูลค่าหุ้นที่ตราไว้ต่อหุ้น	:	100 บาท

4) R&B Food Supply Vietnam Limited Liability Company (RBVN)

ลักษณะการประกอบธุรกิจ	:	(1) ผลิตและจำหน่ายผลิตภัณฑ์ขนมปัง (อยู่ระหว่างการนำเข้าและติดตั้งเครื่องจักร) (2) จำหน่ายวัตถุดิบแต่งกลิ่นและรส ผลิตภัณฑ์ขนมปัง แป้งประกอบอาหาร เครื่องปรุงรส ซอสและน้ำจิ้ม สีผสมอาหาร ผลิตภัณฑ์อบแห้ง ผลิตภัณฑ์อาหารแช่แข็ง และ Food Additive
ทุนจดทะเบียน	:	21,000,000,000 เวียดนามดอง (หรือประมาณ 27.49 ล้านบาท)
หมายเหตุ	:	- RBVN มีความประสงค์จะตั้งโรงงานเพื่อผลิตและจำหน่ายผลิตภัณฑ์ขนมปัง ปัจจุบันอยู่ระหว่างการนำเข้าและติดตั้งเครื่องจักร โดยคาดว่าจะแล้วเสร็จและเปิดดำเนินการได้ในไตรมาสที่ 1 ปี 2563

- อ้างอิงอัตราแลกเปลี่ยนเงินตราต่างประเทศ ประจำวันที่ 30 ธันวาคม 2562 ธนาคารแห่งประเทศไทย : 100 เวียดนามดอง เท่ากับ 0.1309 บาท (อัตราขาย)

5) PT RB Food Supply Indonesia (RBINT)

ลักษณะการประกอบธุรกิจ : จำหน่ายวัตถุดิบแต่งกลิ่นและรส เกล็ดขนมปัง แป้งประกอบอาหาร เครื่องปรุงรส ซอสและน้ำจิ้ม สีส้มอาหาร ผลิตภัณฑ์อบแห้ง ผลิตภัณฑ์อาหารแช่แข็ง และ Food Additive

ทุนจดทะเบียน : 20,000,000,000 รูเปีย (หรือประมาณ 45.72 ล้านบาท)

มูลค่าหุ้นที่ตราไว้ต่อหุ้น : 1,000,000 รูเปีย (หรือประมาณ 2,285.80 บาท)

หมายเหตุ : - อ้างอิงอัตราแลกเปลี่ยนเงินตราต่างประเทศ ประจำวันที่ 30 ธันวาคม 2562 ธนาคารแห่งประเทศไทย : 1,000 รูเปีย เท่ากับ 2.2858 บาท (อัตราขาย)

6) PT RBFOOD MANUFAKTUR INDONESIA (RBINM)

ลักษณะการประกอบธุรกิจ : ผลิตและจำหน่ายเกล็ดขนมปัง

ทุนจดทะเบียน : 20,000,000,000 รูเปีย (หรือประมาณ 45.72 ล้านบาท)

มูลค่าหุ้นที่ตราไว้ต่อหุ้น : 1,000,000 รูเปีย (หรือประมาณ 2,285.80 บาท)

หมายเหตุ : ปัจจุบันอยู่ระหว่างดำเนินการขอใบอนุญาตที่เกี่ยวข้อง คาดว่าจะติดตั้งเครื่องจักรแล้วเสร็จและเปิดดำเนินการได้ในไตรมาสที่ 1 ปี 2563

- อ้างอิงอัตราแลกเปลี่ยนเงินตราต่างประเทศ ประจำวันที่ 30 ธันวาคม 2562 ธนาคารแห่งประเทศไทย : 1,000 รูเปีย เท่ากับ 2.2858 บาท (อัตราขาย)

7) GUANG-ZHOU-TAI-MEI-WEI-SHI-PING-YOU-XIAN-GONG-SI (RBCH)

ลักษณะการประกอบธุรกิจ : จำหน่ายวัตถุดิบแต่งกลิ่นและรส เกล็ดขนมปัง แป้งประกอบอาหาร และอาหารแช่แข็ง

ทุนจดทะเบียน : 3,000,000 หยวน (หรือประมาณ 13.12 ล้านบาท)

หมายเหตุ : - ปัจจุบันปัจจุบันบริษัทเริ่มมีรายได้จากการจำหน่ายได้ในไตรมาสที่ 4 ปี 2562

- อ้างอิงอัตราแลกเปลี่ยนเงินตราต่างประเทศ ประจำวันที่ 30 ธันวาคม 2562 ธนาคารแห่งประเทศไทย : 1 หยวน เท่ากับ 4.3736 บาท (อัตราขาย)

6.3 ข้อมูลของบุคคลอ้างอิงอื่นๆ

6.3.1 นายทะเบียนหลักทรัพย์หุ้นสามัญ

บริษัท ศูนย์รับฝากหลักทรัพย์ (ประเทศไทย) จำกัด
อาคารตลาดหลักทรัพย์แห่งประเทศไทย ชั้น 1 อาคาร B
เลขที่ 93 ถนนรัชดาภิเษก แขวงดินแดง เขตดินแดง
กรุงเทพมหานคร 10400
โทรศัพท์ : (66) 02 – 009 9000
โทรสาร : (66) 02 – 009 9991
TSD Call Center : (66) 02 – 009 9999

6.3.2 ผู้สอบบัญชี

บริษัท ไพร์ซวอเตอร์เฮาส์คูเปอร์ส เอเปเอส จำกัด
ผู้สอบบัญชีรับอนุญาตเลขที่ 4298
ชั้น 15 อาคาร บางกอกซิตี้ ทาวเวอร์ 179/74-80 ถนนสารสิน
กรุงเทพมหานคร 10120
โทรศัพท์ (66) 02 – 344 1000
โทรสาร (66) 02 – 286 5050

6.3.3 ผู้ตรวจสอบภายใน

บริษัท สอบบัญชี ไอ วีแอล จำกัด
เลขที่ 35 ซอยวชิรธรรมสาริต 36 ถนนสุขุมวิท 101/1
แขวงบางจาก เขตพระโขนง กรุงเทพมหานคร 10260
โทรศัพท์ (66) 02 – 746 4861 - 3
โทรสาร (66) 02 – 746 4569

6.3.4 ที่ปรึกษาการเงิน

บริษัท แอสเซท โปร แมเนจเม้นท์ จำกัด
เลขที่ 999/9 ดิ ออฟฟิศเอส แอท เซ็นทรัล เวิลด์ ชั้น 10
ห้อง 1011-1012 ถนนพระราม 1 แขวงปทุมวัน เขตปทุมวัน
กรุงเทพมหานคร 10330
โทรศัพท์ (66) 02 – 264 5678
โทรสาร (66) 02 – 264 5679

6.3.5 ที่ปรึกษากฎหมาย

บริษัท เทพ จำกัด
เลขที่ 1193 อาคารเอ็กซิม ชั้น 11 ห้อง 1106 - 1108 ถนนพหลโยธิน
แขวงสามเสนใน เขตพญาไท กรุงเทพมหานคร 10400
โทรศัพท์ (66) 02 – 278 1679 - 84
โทรสาร (66) 02 – 271 2367

6.4 ข้อมูลสัญญาดำเนินงานอื่นๆ

รายละเอียดสำคัญของสัญญา - สัญญาไม่ประกอบธุรกิจแข่งขันกัน	
คู่สัญญา	ผู้ให้สัญญาที่ 1 : บริษัท ริเวอร์แคว โบตานิก การ์เดิน จำกัด ผู้ให้สัญญาที่ 2 : นางเพ็ชรา รัตนภูมิภิญโญ ผู้ให้สัญญาที่ 3 : นายสมชาย รัตนภูมิภิญโญ ผู้ให้สัญญาที่ 4 : นางสาวจันจิรา รัตนภูมิภิญโญ ผู้ให้สัญญาที่ 5 : นางสาวสนาธร รัตนภูมิภิญโญ ผู้ให้สัญญาที่ 6 : นายสุรนาถ กิตติรัตนเดช ผู้ให้สัญญาที่ 7 : นายธีรพัฒน์ ญาณารกุล
วัตถุประสงค์ของสัญญา	เพื่อทำสัญญาการไม่ประกอบธุรกิจแข่งขันกันกับบริษัทและบริษัทย่อย
ระยะเวลาที่สัญญามีผลบังคับใช้	จะไม่แก้ไขเพิ่มเติมข้อกำหนดและเงื่อนไขในสัญญานับบัดนี้จนกว่าบริษัทจะได้รับอนุญาตจากสำนักงาน ก.ล.ต. และตลาดหลักทรัพย์ในการเสนอขายหุ้นสามัญเพิ่มทุนครั้งแรกต่อประชาชน หลังจากนั้น ถ้าจะมีการแก้ไขเพิ่มเติมสัญญา บริษัทจะต้องดำเนินการขออนุมัติต่อที่ประชุมผู้ถือหุ้นของบริษัท อีกทั้ง จะต้องดำเนินการให้เป็นไปตามกฎหมาย กฎระเบียบ คำสั่ง หรือประกาศของสำนักงาน ก.ล.ต. ตลาดหลักทรัพย์ และหรือหน่วยงานที่เกี่ยวข้อง (ถ้ามี) จึงจะดำเนินการได้
เงื่อนไขสำคัญอื่น	<ul style="list-style-type: none"> - ผู้ให้สัญญาจะไม่ประกอบธุรกิจโรงแรมหรือรีสอร์ท ซึ่งมีสภาพเป็นอย่อย่างเดียวกัน หรือคล้ายกันกับธุรกิจของบริษัทและบริษัทย่อย เพื่อเป็นการแข่งขันกันไม่ว่าจะเป็นทางตรงหรือทางอ้อม - ผู้ให้สัญญาจะไม่เข้าไปร่วมทุนไม่ว่าด้วยวิธีการใดๆ หรือถือหุ้นไม่ว่าทางตรงหรือทางอ้อมในบริษัทอื่นหรือบุคคลอื่น หรือตั้งตัวแทนหรือมอบหมายให้บุคคลใดประกอบธุรกิจโรงแรมหรือรีสอร์ทอันมีสภาพเป็นอย่อย่างเดียวกันหรือคล้ายกันกับธุรกิจของบริษัทและบริษัทย่อย - ผู้ให้สัญญาจะไม่เป็นที่ปรึกษาและ/หรือผู้ให้คำแนะนำแก่บุคคลใดบุคคลหนึ่งที่ประกอบธุรกิจโรงแรมหรือรีสอร์ท ซึ่งมีสภาพอย่อย่างเดียวกันกับธุรกิจของบริษัทหรือบริษัทย่อย - ผู้ให้สัญญาจะไม่ไปดำเนินการอย่างใดอย่างหนึ่งในลักษณะที่เป็นการประกอบธุรกิจแข่งขันกันกับธุรกิจของบริษัทและบริษัทย่อย รวมทั้งการให้คำปรึกษาหรือคำแนะนำแก่บุคคลหนึ่งบุคคลใดที่เกี่ยวกับธุรกิจของบริษัทและบริษัทย่อย

สัญญาเงินกู้

ณ 31 ธันวาคม 2562 บริษัทและบริษัทย่อยมีสัญญาเงินกู้ระยะยาวกับสถาบันการเงินในประเทศ ดังนี้

ประเภทวงเงิน	วงเงินรวม (ล้านบาท)	วันสิ้นสุดสัญญา	อัตราดอกเบี้ยต่อปี	ภาระหนี้ ณ 31 ธ.ค. 2562	หลักประกัน
สถาบันการเงินแห่งที่ 1					
RBF 1. เงินกู้ยืมระยะยาว วัตถุประสงค์เพื่อใช้ซื้อที่ดินพร้อมสิ่งปลูก สร้าง (ปัจจุบัน คือ โรงงานผลิตแป้ง ประกอบอาหาร เกล็ดขนมปัง เครื่องปรุง รส ซอสและน้ำจิ้ม ที่นิคมอุตสาหกรรม ไฮเทค เลขที่ 989 หมู่ที่ 1 ตำบลบ้านเลน อำเภอบางปะอิน จังหวัด พระนครศรีอยุธยา)	45.00	19 มิถุนายน 2564 ปิดบัญชีเงินกู้ วันที่ 2 ธันวาคม 2562	MLR	-	- จำนองโฉนดที่ดินเลขที่ 56563 อ.บางปะอิน จ. พระนครศรีอยุธยา พร้อมสิ่งปลูกสร้าง กรรมสิทธิ์ RBF - ค้ำประกันบุคคลในนามนางเพ็ชรา รัตนภูมิภิญโญ เต็มวงเงิน
สถาบันการเงินแห่งที่ 2					
RBF 1. เงินกู้ยืมระยะยาว วัตถุประสงค์เพื่อใช้ซื้อที่ดินพร้อมสิ่งปลูก สร้าง (ปัจจุบัน คือ โรงงานผลิตผลิตภัณฑ์ ประเภทแป้งประกอบอาหาร และ เครื่องปรุงรส ตั้งอยู่เลขที่ 130/60 - 61 หมู่ ที่ 3 ตำบลวังจุฬา อำเภอมโนรมย์ จังหวัด พระนครศรีอยุธยา)	28.00	7 สิงหาคม 2566 ปิดบัญชีเงินกู้ วันที่ 14 พฤศจิกายน 2562	MLR-1.50%	-	- จำนองโฉนดที่ดินเลขที่ 6361 6362 11358 และ 11359 อ.วังน้อย จ.พระนครศรีอยุธยา พร้อมสิ่ง ปลูกสร้าง กรรมสิทธิ์ RBF - ดำรงอัตราส่วนหนี้สินรวมต่อส่วนของผู้ถือหุ้น (D/E Ratio) ทุกขณะไม่เกิน 2.5 เท่า และไม่ต่ำ กว่า 0 เท่า - ดำรงอัตราส่วนความสามารถในการชำระหนี้

ประเภทวงเงิน	วงเงินรวม (ล้านบาท)	วันสิ้นสุดสัญญา	อัตราดอกเบี้ยต่อปี	ภาระหนี้ ณ 31 ธ.ค. 2562	หลักประกัน
PFC 2. เงินกู้ยืมระยะยาว วัตถุประสงค์เพื่อใช้ซื้อโรงแรมไอบิส สไตล์ เชียงใหม่	75.00	28 ธันวาคม 2567	MLR-1.50%	45.84	(DSCR) ทุกขณะไม่น้อยกว่า 1.5 เท่า - จ้างนองโฉนดที่ดินเลขที่ 46458 ต.ช้างเผือก อ. เมืองเชียงใหม่ จ.เชียงใหม่ กรรมสิทธิ์ ดร.สมชาย รัตนภูมิภิญโญ - จ้างนองสิ่งปลูกสร้าง (โรงแรมไอบิส สไตล์ เชียงใหม่) เลขที่ 8/5 หมู่ที่ 1 ต.ช้างเผือก อ.เมือง เชียงใหม่ จ.เชียงใหม่ กรรมสิทธิ์ PFC - ดำรงอัตราส่วนหนี้สินรวมต่อส่วนของผู้ถือหุ้น (D/E Ratio) ทุกขณะไม่เกิน 1.0 เท่า และไม่ต่ำ กว่า 0 เท่า - ดำรงอัตราส่วนความสามารถในการชำระหนี้ (DSCR) ทุกขณะไม่น้อยกว่า 1.25 เท่า - ค่าประกันบุคคลในนามนายสุรนาถ กิตติรัตนเดช เต็มวงเงิน
3. เงินกู้ระยะยาว วัตถุประสงค์เพื่อใช้ซื้อเครื่อง Food Vacuum Freeze Dryer	15.20	4 มิถุนายน 2565	4.00%	8.25	จัดทะเบียนจำนองเพิ่มหลักทรัพย์ลำดับสอง - จ้างนองโฉนดที่ดินเลขที่ 46458 ต.ช้างเผือก อ. เมืองเชียงใหม่ จ.เชียงใหม่ กรรมสิทธิ์ ดร.สมชาย รัตนภูมิภิญโญ - จ้างนองสิ่งปลูกสร้าง (โรงแรมไอบิส สไตล์ เชียงใหม่)

ประเภทวงเงิน	วงเงินรวม (ล้านบาท)	วันสิ้นสุดสัญญา	อัตราดอกเบี้ยต่อปี	ภาระหนี้ ณ 31 ธ.ค. 2562	หลักประกัน
					เลขที่ 8/5 หมู่ที่ 1 ต.ช้างเผือก อ.เมืองเชียงใหม่ จ. เชียงใหม่ กรรมสิทธิ์ PFC - ค้ำประกันบุคคลในนามนายสุรนาถ กิตติรัตนเดช เต็มวงเงิน

ณ 31 ธันวาคม 2562 บริษัทและบริษัทย่อยมีสัญญาเงินกู้ยืมจากบุคคลที่เกี่ยวข้อง ดังนี้

คู่สัญญา	จำนวนเงิน (ล้านบาท)	วันที่ทำสัญญา	วันสิ้นสุดสัญญา	อัตราดอกเบี้ยต่อปี	ภาระหนี้ ณ 31 ธ.ค.62	เงื่อนไขการชำระเงินคืนเงินกู้
1. TFF (“ผู้กู้”) ดร.สมชาย รัตนภูมิภิญโญ (“ผู้ให้กู้”) วัตถุประสงค์เพื่อใช้ในการจัด โครงสร้างกลุ่ม	50.00	14 ธันวาคม 2561	13 ธันวาคม 2566	1.97%	50.00	- ชำระคืนเงินต้นพร้อมดอกเบี้ยเป็น รายเดือนตามที่ตกลงกัน
2. RBF (“ผู้กู้”) ดร.สมชาย รัตนภูมิภิญโญ (“ผู้ให้กู้”) วัตถุประสงค์เพื่อใช้ในการจัด โครงสร้างกลุ่ม	508.00	10 เมษายน 2561 ปิดบัญชีเงินกู้ วันที่ 31 ตุลาคม 2562	9 เมษายน 2566	1.97%	-	- ชำระคืนเงินต้นพร้อมดอกเบี้ยเป็น รายเดือนตามที่ตกลงกัน
3. PFC (“ผู้กู้”) บริษัท เจ.พี.เอส. โฮลดิ้ง จำกัด (“ผู้ให้กู้”) วัตถุประสงค์เพื่อใช้ในการจัด โครงสร้างกลุ่ม	70.00	13 มิถุนายน 2560 ปิดบัญชีเงินกู้ วันที่ 25 พฤศจิกายน 2562	25 สิงหาคม 2566	1.95%	-	- ชำระคืนเงินต้นพร้อมดอกเบี้ยเป็น รายเดือนตามที่ตกลงกัน

4. PFC (“ผู้กู้”) บริษัท เจ.พี.เอส. โฮลดิ้ง จำกัด (“ผู้ให้กู้”) วัตถุประสงค์เพื่อใช้ในการจัด โครงสร้างกลุ่ม	45.60	1 กันยายน 2558 ปิดบัญชีเงินกู้ วันที่ 25 พฤศจิกายน 2562	31 สิงหาคม 2563	1.95%	-	- ชำระคืนเงินต้นพร้อมดอกเบี้ยเป็น รายเดือนตามที่ตกลงกัน
---	-------	--	-----------------	-------	---	--