

STECH

SIAM TECHNIC CONCRETE PCL.



56-1 One report
รายงานประจำปี 2564

บริษัท สยามเทคนิคคอนกรีต จำกัด (มหาชน)



Annual
Report 2021



สารจากประธานกรรมการบริษัท

เรียน ท่านผู้ถือหุ้นและผู้มีส่วนเกี่ยวข้องทุกท่าน

ปี 2564 เป็นปีที่เป็นก้าวอย่างที่สำคัญของบริษัทฯ เนื่องจากเป็นปีที่บริษัท สยามเทคนิคคอนกรีต จำกัด (มหาชน) หรือ STECH ได้ทำการเสนอขายหุ้นเป็นครั้งแรกต่อประชาชนเป็นการทั่วไป (IPO) และได้เข้าทำการซื้อขายในตลาดหลักทรัพย์แห่งประเทศไทย ในวันที่ 23 กรกฎาคม 2564 ที่ผ่านมา ผมในฐานะประธานคณะกรรมการบริษัทขอขอบพระคุณท่านผู้ถือหุ้นทุกๆ ท่านที่ให้ความเชื่อมั่นและไว้วางใจในการลงทุนซื้อหุ้นของบริษัทฯ ในครั้งนี้ และขอขอบพระคุณสำนักงานกำกับหลักทรัพย์และตลาดหลักทรัพย์ (ก.ล.ต.), ตลาดหลักทรัพย์แห่งประเทศไทย, ที่ปรึกษาทางการเงิน บริษัท เจย์ แคปิตอล แอดไวเซอร์ จำกัด และบริษัทหลักทรัพย์ อาร์เอชบี (ประเทศไทย) จำกัด (มหาชน), บริษัทหลักทรัพย์ เคทีบีเอสที จำกัด (มหาชน) ในฐานะผู้รับประกันการจัดจำหน่ายและบริษัทผู้รับประกันการจำหน่ายร่วมทุกท่าน

ในปี 2564 นับเป็นปีที่ท้าทายสำหรับบริษัทฯ เนื่องจากประสบกับสถานการณ์ของโรคระบาดไวรัสโควิด - 19 ซึ่งมีการแพร่ระบาดหนักตั้งแต่เดือนเมษายนและรัฐบาลมีคำสั่งปิดไซต์งานในกรุงเทพมหานครและปริมณฑลในเดือนกรกฎาคม คณะกรรมการบริษัทได้มีการประชุมเพื่อประเมินความเสี่ยง รวมทั้งแนวทางการป้องกันและแก้ไขปัญหาที่อาจเกิดจากโรคระบาดโควิด - 19 ดังกล่าวอย่างต่อเนื่อง และบริษัทฯ ได้มีมาตรการเพื่อรับมือกับสถานการณ์การแพร่ระบาดของโรคระบาดไวรัสโควิด - 19 อย่างเข้มงวด ทำให้สามารถทำงานได้อย่างต่อเนื่อง ซึ่งเป็นการร่วมแรงร่วมใจผู้บริหาร และพนักงาน อันเป็นที่น่าชื่นชมเป็นอย่างยิ่ง ทำให้ปริมาณการขายและปริมาณการผลิตผลิตภัณฑ์สูงกว่าปี 2563 ที่ผ่านมามากประมาณ 5% และมีการบริหารจัดการเพื่อลดค่าใช้จ่ายในการบริหารและค่าใช้จ่ายในการขายได้อย่างมีประสิทธิภาพ

บริษัทฯ ยังมุ่งเน้นการประกอบกิจการบนพื้นฐานของหลักการค้ากับคุณแล้กกิจการที่ดี มีความโปร่งใส และสามารถตรวจสอบได้ ให้ความสำคัญกับการบริหารจัดการด้านสิ่งแวดล้อมและความรับผิดชอบต่อสังคม เพื่อให้บริษัทฯ สามารถเติบโตได้อย่างยั่งยืนและมั่นคง

สุดท้ายนี้ ในนามของคณะกรรมการบริษัท ผมขอขอบคุณคณะผู้บริหารและพนักงานทุกท่านสำหรับความมุ่งมั่น ทุ่มเทในการทำงานอย่างเต็มที่ และขอขอบคุณท่านผู้ถือหุ้น คู่ค้า ตลอดจนผู้มีส่วนได้เสียทุกท่าน ที่ให้การสนับสนุนและมอบความไว้วางใจให้กับบริษัทฯ ด้วยดีเสมอมา

นายเวทย์ นุชเจริญ
ประธานกรรมการบริษัท





สารจากประธานเจ้าหน้าที่บริหาร

เรียน ท่านผู้ถือหุ้นและผู้มีส่วนเกี่ยวข้องทุกท่าน

ก่อนอื่นผมต้องขอขอบพระคุณ ท่านผู้ถือหุ้นทุกท่านที่ให้ความเชื่อมั่น โดยลงทุนซื้อหุ้นที่บริษัทฯ ได้เสนอขายเป็นครั้งแรก (IPO) ซึ่งได้เข้าทำการซื้อขายในตลาดหลักทรัพย์แห่งประเทศไทย ในวันแรก เมื่อวันที่ 23 กรกฎาคม 2564 ที่ผ่านมา และได้รับการตอบรับเป็นอย่างดี จากท่านนักลงทุนทุกท่าน สำหรับเงินที่ได้จากการระดมทุน บริษัทฯ ได้นำไปใช้ตามวัตถุประสงค์ที่ได้แจ้งไว้ต่อตลาดหลักทรัพย์แห่งประเทศไทย และผู้ลงทุนทุกท่าน คือ ได้นำไปใช้ขยายธุรกิจคอนกรีตอัดแรง สร้างโรงงานชลบุรีแห่งที่ 2, ขยายกำลังผลิตโรงงานสระบุรี (ดอนพุด), ซื้อรถขนส่ง และเครื่องกวดเสาเข็ม, รถเครน, ข้าราชการเงินกู้ระยะสั้นซึ่งได้ดำเนินการไปตามแผนงานและแจ้งความคืบหน้าต่อตลาดหลักทรัพย์แห่งประเทศไทยแล้ว

ปี 2564 ยังคงเป็นปีที่ท้าทายสำหรับการดำเนินธุรกิจ เนื่องจากยังมีปัจจัยภายนอกที่เข้ามากระทบหลายเรื่องทั้งในเรื่องโรคระบาดโควิด 19 ที่ระบาดอย่างรุนแรง ตั้งแต่เดือนเมษายน 2564 ทำให้ต้องมีคำสั่งปิดไซต์งานในเขตกรุงเทพ และปริมาณผลเมื่อเดือนกรกฎาคม และช่วงปลายปี ยังมีปัญหาน้ำท่วมในหลายพื้นที่อีกด้วย

อย่างไรก็ตาม ด้วยแผนการทำงาน และความมุ่งมั่นของผู้บริหาร และทีมงาน บริษัทฯ สามารถมียอดผลิต และปริมาณการขาย (เป็นคิวบิกเมตร) สูงขึ้นกว่าปี 2563 ประมาณ 5% โดยมียอดขาย (บาท) ประมาณ 1,512 ล้านบาท ใกล้เคียงกับปี 2563 โดยรายได้จากการขายผลิตภัณฑ์ และบริการเติบโตขึ้นประมาณ 5% แต่เนื่องจากรายได้จากงานโครงการสายส่งแรงสูง 115 kV สกลนคร เพิ่งเริ่มมีการรับรู้ในเดือนธันวาคม 2564 และจะมียอดขายโครงการเข้าในปี 2565 ทั้งหมด

ภาพรวมงานโครงการก่อสร้าง ในปี 2565 ยังมีแนวโน้มเติบโตอย่างต่อเนื่อง โดยเฉพาะโครงการก่อสร้างสาธารณูปโภคต่างๆ ของภาครัฐ และการฟื้นตัวของการลงทุนภาคเอกชน ทั้งในส่วนของงานโรงงาน ชูเปอร์สโตร์ และภาคอสังหาริมทรัพย์

งานก่อสร้างภาครัฐที่จะเกิดขึ้น มีงานขนาดใหญ่ที่น่าสนใจ อาทิ โครงการรถไฟความเร็วสูงเชื่อม 3 สนามบิน, โครงการรถไฟรางคู่เส้นทาง เด่นชัย-เชียงรายได้-เชียงของ, เส้นทาง บ้านไผ่-นครพนม-มุกดาหาร, โครงการรถไฟไทย-จีน ระยะที่ 1 จากกรุงเทพฯ ถึง นครราชสีมา โครงการต่าง ๆ ในเขตเศรษฐกิจพิเศษ EEC

จากที่กล่าวมา บริษัทฯ คาดว่ารายได้ของ บริษัทฯ จะสามารถเติบโตได้อย่างต่อเนื่อง ในปี 2565 และปีต่อไป ประกอบกับตามแผนลงทุนโรงงานใหม่ ที่จังหวัดชลบุรี ซึ่งจะแล้วเสร็จประมาณเดือนกุมภาพันธ์ และเริ่มผลิตได้ในเดือนมีนาคม เพื่อรองรับความต้องการใช้ผลิตภัณฑ์คอนกรีตอัดแรงในภาคตะวันออก, EEC และโครงการเพิ่มกำลังผลิตที่โรงงานสระบุรี (ดอนพุด) ก็เป็นไปตามแผน โดยจะเพิ่มกำลังผลิตได้ในไตรมาส 3 ปี 2565

นอกจากในเรื่องธุรกิจแล้ว บริษัทให้ความสำคัญกับสิ่งแวดล้อม และสังคม โดยบริษัทฯ ได้เริ่มใช้พลังงานสะอาดจากแสงอาทิตย์ โดยการติดตั้งระบบ Solar Roof Top ที่โรงงานหลัก ๆ ของบริษัทฯ อีกทั้งเป็นการประหยัดค่าใช้จ่ายในอนาคตอีกด้วย และได้มีส่วนช่วยเหลือชุมชนที่ประสบปัญหาน้ำท่วม และได้ร่วมบริจาคชุด PPE, หน้ากากอนามัย ให้กับบุคลากรทางการแพทย์ในหลายโรงพยาบาล และสำนักงานหลักประกันสุขภาพแห่งชาติ (สปสช.)

บริษัทฯ ขอขอบพระคุณ ท่านผู้ถือหุ้นทุกท่านอีกครั้ง และบริษัทฯ มีแนวทาง แผนงาน ที่จะทำให้การดำเนินการของ บริษัทฯ เติบโตอย่างยั่งยืน เพื่อเป็นการตอบแทนท่านผู้ถือหุ้น คู่ค้า ตลอดจนผู้มีส่วนได้เสีย และผู้เกี่ยวข้องทุกท่าน



วัฒน์ชัย มงคลศรีสวัสดิ์
ประธานเจ้าหน้าที่บริหาร

สารบัญ

	หน้า
ส่วนที่ 1 การประกอบธุรกิจและผลการดำเนินงาน	
1. โครงสร้างและการดำเนินงานของกลุ่มบริษัท	4
2. การบริหารจัดการความเสี่ยง	60
3. การขับเคลื่อนธุรกิจเพื่อความยั่งยืน	67
4. การวิเคราะห์และคำอธิบายของฝ่ายจัดการ (Management Discussion and Analysis: MD&A)	79
5. ข้อมูลทั่วไปและข้อมูลสำคัญอื่น	87
ส่วนที่ 2 การกำกับดูแลกิจการ	
6. นโยบายการกำกับดูแลกิจการ	89
7. โครงสร้างการกำกับดูแลกิจการ และข้อมูลสำคัญเกี่ยวกับคณะกรรมการ คณะกรรมการชุดย่อย ผู้บริหาร พนักงานและอื่น ๆ	109
8. รายงานผลการดำเนินงานสำคัญด้านการกำกับดูแลกิจการ	123
9. การควบคุมภายในและรายการระหว่างกัน	133
ส่วนที่ 3 งบการเงิน	143
เอกสารแนบ	
เอกสารแนบ 1	รายละเอียดเกี่ยวกับกรรมการ ผู้บริหาร ผู้มีอำนาจควบคุม ผู้ที่ได้รับมอบหมาย ให้รับผิดชอบสูงสุดในสายงานบัญชีและการเงิน ผู้ที่ได้รับมอบหมายให้รับผิดชอบ โดยตรงในการควบคุมดูแลการทำบัญชี เลขานุการบริษัท
เอกสารแนบ 2	รายละเอียดเกี่ยวกับกรรมการของบริษัทย่อย
เอกสารแนบ 3	รายละเอียดเกี่ยวกับหัวหน้างานตรวจสอบภายใน และหัวหน้างานกำกับดูแล การปฏิบัติงานของบริษัท (compliance)
เอกสารแนบ 4	ทรัพย์สินที่ใช้ในการประกอบธุรกิจและรายละเอียดเกี่ยวกับรายการประเมินราคาทรัพย์สิน
เอกสารแนบ 5	นโยบายและแนวปฏิบัติการกำกับดูแลกิจการ ฉบับเต็ม และจรรยาบรรณธุรกิจ ฉบับเต็มที่บริษัทได้จัดทำ
เอกสารแนบ 6	รายงานคณะกรรมการตรวจสอบ

ในกรณีที่แบบ 56-1 One Report ฉบับนี้อ้างอิงข้อมูลที่เปิดเผยบนเว็บไซต์ของบริษัทให้ถือว่าข้อมูลที่เปิดเผยบนเว็บไซต์ดังกล่าวเป็นส่วนหนึ่งของแบบ 56-1 One Report ฉบับนี้ โดยคณะกรรมการบริษัทรับผิดชอบต่อความถูกต้องครบถ้วนของข้อมูลที่อ้างอิงนั้นเช่นเดียวกับการนำข้อมูลมาแสดงให้เห็นปรากฏในแบบ 56-1 One Report ฉบับนี้



ส่วนที่ 1 การประกอบธุรกิจและผลการดำเนินงาน

1. โครงสร้างและการดำเนินงานของกลุ่มบริษัท

1.1 นโยบายและภาพรวมการประกอบธุรกิจ

บริษัทฯ ประกอบธุรกิจเป็นผู้ผลิตและจำหน่ายผลิตภัณฑ์คอนกรีตอัดแรงภายใต้เครื่องหมายการค้า “STEC” ได้แก่ เสาเข็มคอนกรีตอัดแรง เสาไฟฟ้าคอนกรีตอัดแรง และผลิตภัณฑ์คอนกรีตอัดแรงต่างๆ ให้แก่ทั้งภาครัฐบาลและเอกชน ตลอดจนการให้บริการขนส่งผลิตภัณฑ์และบริการตอกเสาเข็ม และเป็นหนึ่งในผู้ผลิตและจำหน่ายผลิตภัณฑ์คอนกรีตอัดแรงรายใหญ่ของอุตสาหกรรม อีกทั้ง บริษัทฯ ยังเป็นผู้ให้บริการรับเหมาก่อสร้างเฉพาะกรณีที่เกี่ยวข้องกับธุรกิจหลักของบริษัทฯ และงานก่อสร้างที่บริษัทฯ มีผลงานและประสบการณ์ ได้แก่ งานติดตั้งระบบสายส่งไฟฟ้าแรงสูง 115 kV และงานออกแบบจัดหาพร้อมติดตั้งเคเบิลใยแก้วนำแสง ทั้งนี้ ด้วยความสามารถของคณะผู้บริหารที่มีประสบการณ์ในการดำเนินธุรกิจเกี่ยวกับผลิตภัณฑ์คอนกรีตอัดแรงทั้งในหน่วยงานภาครัฐและเอกชนเป็นเวลามากกว่า 35 ปี ประกอบกับบริษัทฯ มุ่งมั่นพัฒนากระบวนการผลิต ตลอดจนประสิทธิภาพของบุคลากรและคุณภาพของผลิตภัณฑ์ ส่งผลให้บริษัทฯ มีผลการดำเนินงานที่เติบโตอย่างต่อเนื่อง และได้รับการรับรองระบบบริหารคุณภาพ ISO9001:2015 ภายใต้การรับรองของคณะกรรมการแห่งชาติว่าด้วยการรับรองระบบงาน เป็นอีกสาเหตุที่ทำให้บริษัทฯ สามารถบริหารต้นทุนได้อย่างมีประสิทธิภาพ ซึ่งมาพร้อมกับการนำเสนอผลิตภัณฑ์ที่มีคุณภาพที่ตอบสนองต่อความต้องการของลูกค้าได้

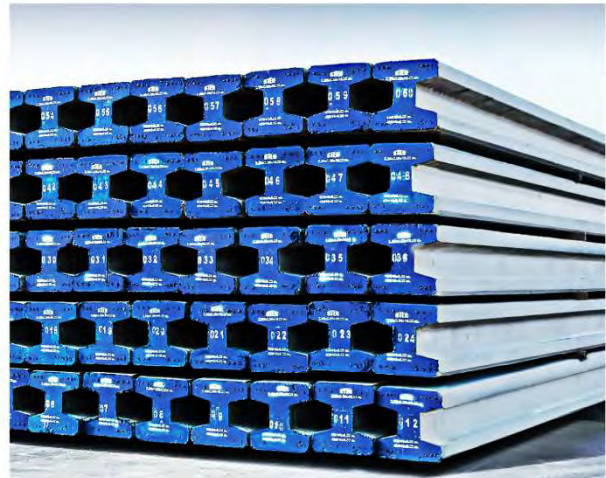
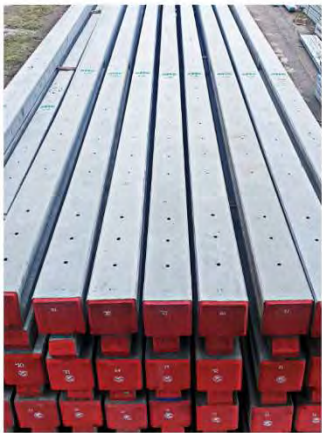

1.1.1 วิสัยทัศน์ วัตถุประสงค์ เป้าหมาย และกลยุทธ์

วิสัยทัศน์ : มุ่งมั่นในความเป็นผู้นำในด้านผลิตภัณฑ์คอนกรีตอัดแรงของประเทศ ภายใต้การจัดการที่มีประสิทธิภาพ โดยบุคลากรที่มีคุณภาพสามารถตอบสนองความต้องการของลูกค้าเพื่อให้ได้รับความพึงพอใจสูงสุด

พันธกิจ :

1. การสร้างความเข้มแข็งและพัฒนาด้านการผลิต
2. การสร้างระบบบริหารจัดการที่มีประสิทธิภาพ
3. การเสริมสร้างศักยภาพบุคลากรให้มีคุณภาพ
4. การพัฒนาองค์กรให้เติบโตอย่างยั่งยืน

เป้าหมายในการดำเนินธุรกิจ : บริษัทฯ มุ่งเน้นพัฒนากระบวนการผลิต ศักยภาพบุคลากร ประสิทธิภาพเครื่องจักร เทคโนโลยี และคุณภาพของผลิตภัณฑ์อย่างต่อเนื่อง เพื่อให้ได้ผลิตภัณฑ์คอนกรีตอัดแรงที่มีคุณภาพได้มาตรฐาน แข็งแรง สวยงาม และทนทาน ภายใต้เครื่องหมายการค้า “STEC” ภายใต้สโลแกน “ทุกคนคือคุณค่า ทุกสินค้าคือคุณภาพ” และมุ่งเน้นให้บริการที่เป็นเลิศภายใต้สโลแกน “ความพึงพอใจของท่าน คือเป้าหมายในการบริการของเรา”

กลยุทธ์การดำเนินธุรกิจ : เพื่อบรรลุเป้าหมายในการดำเนินธุรกิจ บริษัทฯ มุ่งเน้นกลยุทธ์ 5 ด้าน ได้แก่

1. กลยุทธ์ด้านการเจริญเติบโตขององค์กร
2. กลยุทธ์ด้านการลดต้นทุน
3. กลยุทธ์การพัฒนาด้านการตลาด
4. กลยุทธ์การพัฒนาศักยภาพของพนักงาน
5. กลยุทธ์ด้านการพัฒนากระบวนการผลิต





1.1.2 ประวัติความเป็นมา การเปลี่ยนแปลงและพัฒนาการที่สำคัญ

บริษัท สยามเทคนิคคอนกรีต จำกัด (มหาชน) ก่อตั้งเมื่อวันที่ 9 เมษายน 2544 ในนามของบริษัท สระบุรีเทคนิคคอนกรีต จำกัด ด้วยทุนจดทะเบียน 35.00 ล้านบาท โดยมีนายวัฒน์ชัย มงคลศรีสวัสดิ์ เป็นผู้ถือหุ้นใหญ่และผู้บริหารหลักที่มีประสบการณ์ในธุรกิจผลิตผลิตภัณฑ์คอนกรีตอัดแรงให้แก่หน่วยงานภาครัฐและเอกชนมาอย่างยาวนาน โดยบริษัทฯ เริ่มโรงงานผลิตผลิตภัณฑ์คอนกรีตอัดแรงแห่งแรกที่ อำเภอดอนพุด จังหวัดสระบุรี จากการเข้าซื้อที่ดินพร้อมสิ่งปลูกสร้าง และโรงงานผลิตผลิตภัณฑ์คอนกรีตอัดแรงจากเจ้าของเดิม โดยโรงงานสาขาดอนพุดมีกำลังการผลิตเริ่มแรก 87,000 ลูกบาศก์เมตร/ปี



ในปี 2546 บริษัทฯ เริ่มการประกอบธุรกิจรับเหมาก่อสร้าง เนื่องจากต้องการต่อยอดให้กับธุรกิจการผลิตและจำหน่ายผลิตภัณฑ์คอนกรีตอัดแรงที่เป็นธุรกิจเดิมของบริษัทฯ โดยบริษัทฯ เป็นทั้งผู้รับเหมาหลัก (Main Contractor) และผู้รับเหมาช่วง (Sub-Contractor) โดยเข้าประมูลโครงการก่อสร้างและสัมปทานต่างๆ จากทั้งหน่วยงานของภาครัฐและและภาคเอกชนผ่านการยื่นซองราคา อย่างไรก็ตาม ตั้งแต่วันที่ 31 มีนาคม 2561 บริษัทฯ ได้หยุดการดำเนินธุรกิจในส่วนงานรับเหมาก่อสร้างทั่วไปแล้ว แต่ยังคงให้บริการลูกค้ารายเดิมจนกว่างานที่รับไว้จะแล้วเสร็จ เพื่อเป็นการป้องกันความขัดแย้งทางประโยชน์ (Conflict of Interest) ที่อาจจะเกิดขึ้นระหว่างบริษัทฯ และบริษัท เอส เทค ซีวิล แอนด์ คอนสตรัคชั่น จำกัด (“CIVIL”) / ซึ่งเป็นกิจการที่เกี่ยวข้องกัน เนื่องจากมีการประกอบธุรกิจรับเหมาก่อสร้างที่อาจทับซ้อนและแข่งขันกัน ทั้งนี้ ปัจจุบัน บริษัทฯ ยังคงเป็นผู้ให้บริการรับเหมาก่อสร้างเฉพาะกรณีที่เกี่ยวข้องกับธุรกิจหลักของบริษัทฯ และงานก่อสร้างที่บริษัทฯ มีผลงานและประสบการณ์ ได้แก่ งานติดตั้งระบบสายส่งไฟฟ้าแรงสูง 115 kV และงานออกแบบจัดหาพร้อมติดตั้งเคเบิลใยแก้วนำแสง

โดยตลอดระยะเวลาตั้งแต่ปี 2546 จนถึงปี 2559 บริษัทฯ มีการขยายกำลังการผลิตของผลิตภัณฑ์คอนกรีตอัดแรงอย่างต่อเนื่อง โดยการเข้าซื้อกิจการ สิ่งปลูกสร้าง และโรงงานผลิตผลิตภัณฑ์คอนกรีตอัดแรงจากเจ้าของที่ตามภูมิภาคต่าง ๆ อีกทั้ง บริษัทฯ ยังพิจารณาลงทุนก่อสร้างโรงงานเพิ่มเติมในพื้นที่ที่บริษัทฯ เล็งเห็นถึงการขยายตัวของตลาดและการเติบโตของเศรษฐกิจในภูมิภาคหรือจังหวัดนั้นๆ โดยใช้เงินลงทุนจากการเพิ่มทุนของบริษัทฯ โดย ณ วันที่ 31 ธันวาคม 2564 บริษัทฯ มีโรงงานผลิตผลิตภัณฑ์คอนกรีตอัดแรงจำนวน 9 แห่ง ตั้งอยู่ที่ (1) จังหวัดสระบุรี (2) จังหวัดชลบุรี (3) จังหวัดสุโขทัย (4) จังหวัดลำพูน (5) จังหวัดบุรีรัมย์ (6) จังหวัดขอนแก่น (7) จังหวัดอุบลราชธานี (8) จังหวัดนครราชสีมา และ (9) โรงงานผลิตเสาเข็มสปัน อำเภอพระพุทธรบาท จังหวัดสระบุรี และบริษัทฯ กำลังอยู่ระหว่างการก่อสร้างโรงงานแห่งที่ 10 ที่ตั้งอยู่ที่อำเภอบ้านบึง จังหวัดชลบุรี เพื่อขยายกำลังการผลิตผลิตภัณฑ์คอนกรีตเพื่อรองรับโครงการ EEC ที่คาดว่าจะก่อสร้างแล้วเสร็จในไตรมาส 1 ปี 2565



01 ก่อตั้งบริษัท
โดยการลงทุน
ซื้อโรงงานที่ดอนพุด

1 35 ลบ.

4 59.5 ลบ.

03 ลงทุนซื้อ
โรงงานบุรีรัมย์



6 188.95 ลบ.

05 ลงทุนซื้อ
โรงงานขอนแก่น



2546

2549

2551

2544

2547

2550



02 ลงทุนซื้อโรงงานที่
ลำพูนและสุโขทัย พร้อมกับ
เริ่มธุรกิจรับเหมาก่อสร้าง

3 35 ลบ.



04 ลงทุนซื้อ
โรงงานอุบลราชธานี

5 140 ลบ.



06 ลงทุนสร้าง
โรงงานชลบุรี

7 280 ลบ.

โรงงาน

เงินทุนจดทะเบียน (ล้านบาท)

8 521.5 ลบ.

ลงทุนสร้างโรงงานเสาเข็มสป็น
และเปลี่ยนชื่อจาก
สระบุรีเทคนิคคอนกรีต เป็น
สยามเทคนิคคอนกรีต



09 521.5 ลบ.

ยกเลิกการประกอบธุรกิจ
รับเหมาก่อสร้างเพื่อจัด
การประกอบธุรกิจที่อาจ
มีความขัดแย้งกับบริษัท
ที่เกี่ยวข้อง



9 725 ลบ.

11 ลงทุนซื้อที่ดิน
สำหรับการก่อสร้าง
โรงงานชลบุรี 2

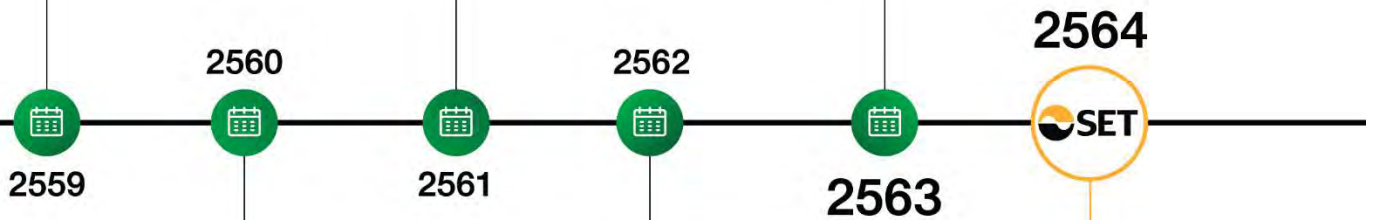

08 ลงทุนสร้าง
โรงงานนครราชสีมา

9 521.5 ลบ.



10 แปรสภาพเป็นบริษัทมหาชน
และเพิ่มทุนจดทะเบียนเป็น
725 ล้านบาทเพื่อรองรับการ
เสนอขาย IPO

9 725 ลบ.

12 เข้าจดทะเบียน
ในตลาดหลักทรัพย์



10* 725 ลบ.

* โรงงานจะแล้วเสร็จและพร้อมผลิตในปี 2565

1.1.3 การใช้เงินเพิ่มทุนที่ได้รับจากการเสนอขายหุ้นสามัญเพิ่มทุนแก่ประชาชน (IPO)

บริษัท สยามเทคนิคคอนกรีต จำกัด (มหาชน) (“บริษัทฯ”) ได้เสนอขายหุ้นสามัญเพิ่มทุนแก่ประชาชนทั่วไปครั้งแรก (IPO) เมื่อวันที่ 13-16 กรกฎาคม 2564 จำนวน 203.5 ล้านหุ้น ราคาหุ้นละ 2.78 บาท และได้นำหุ้นสามัญเพิ่มทุนของบริษัทฯ เข้าจดทะเบียนในตลาดหลักทรัพย์เมื่อวันที่ 23 กรกฎาคม 2564 บริษัทฯ ได้รับเงินจากการเสนอขายหุ้นสามัญเพิ่มทุน เป็นจำนวน 565.73 ล้านบาท ซึ่งภายหลังหักค่าใช้จ่ายในการเข้าตลาดหลักทรัพย์คงเหลือเป็นจำนวน 550.32 ล้านบาท

บริษัทฯ จึงขอรายงานการใช้เงินที่ได้รับจากการเพิ่มทุนดังกล่าว ณ วันที่ 31 ธันวาคม 2564 ดังนี้

(หน่วย:ล้านบาท)

วัตถุประสงค์การใช้เงิน	แผนการใช้เงิน (โดยประมาณ)	จำนวนเงินที่ใช้ไป จนถึง วันที่ 31 ธ.ค. 2564	จำนวนเงิน คงเหลือ
การขยายธุรกิจเสาคอนกรีตอัดแรง			
-โครงการก่อสร้างโรงงานใหม่ที่จังหวัดชลบุรี สาขา2	58.00	58.00	0.00
-โครงการขยายกำลังการผลิตโรงงานดอนทุด	45.00	1.00	44.00
-โครงการก่อสร้างโรงงานใหม่ที่จังหวัดมุกดาหาร	80.00	0.00	80.00
-โครงการซื้อรถขนส่งผลิตภัณฑ์คอนกรีต	50.00	29.23	20.77
-โครงการซื้อรถยกกันสั่นสะเทือน/รถเครน/รถปั้นจั่น	65.00	62.34	2.66
พัฒนาวัตถุดิบที่ใช้ในการผลิต	10.00	0.00	10.00
ชำระคืนเงินกู้ระยะสั้นประเภทตั๋วสัญญาใช้เงินจากสถาบันการเงิน	220.00	220.00	0.00
เงินทุนหมุนเวียนในการดำเนินงานของบริษัทฯ	22.32	22.32	0.00
รวม	550.32	392.89	157.43

1.1.4 ข้อมูลที่บริษัทให้ค้ำประกันในแบบแสดงรายการข้อมูลการเสนอขายหลักทรัพย์ และ/หรือ เงื่อนไขการอนุญาตของสำนักงาน (ถ้ามี) และ/หรือ เงื่อนไขการรับหลักทรัพย์ของตลาดหลักทรัพย์

- ไม่มี -



1.1.5 ชื่อ สถานที่ตั้งสำนักงานใหญ่ เลขทะเบียน ประเภทธุรกิจ

ชื่อบริษัท	:	บริษัท สยามเทคนิคคอนกรีต จำกัด (มหาชน) (เดิมชื่อ บริษัท สระบุรีเทคนิคคอนกรีต จำกัด)
ที่ตั้งสำนักงานใหญ่	:	50 ซอยงามวงศ์วาน 47 แยก 20 (ชินเซต 2/18) ถนนงามวงศ์วาน แขวงทุ่งสองห้อง เขตหลักสี่ กรุงเทพมหานคร 10210
เลขทะเบียนบริษัท	:	0107562000254
ประเภทธุรกิจ	:	ผู้ผลิตและจำหน่ายผลิตภัณฑ์คอนกรีตอัดแรงภายใต้เครื่องหมายการค้า “STEC” ได้แก่ เสาค้ำคอนกรีตอัดแรง เสาค้ำคอนกรีตอัดแรง และผลิตภัณฑ์คอนกรีตอัดแรงต่าง ๆ ให้แก่ภาครัฐบาลและเอกชนตลอดจนการให้บริการขนส่งผลิตภัณฑ์และบริการตอกเสาค้ำ อีกทั้ง บริษัทฯ ยังให้บริการรับเหมาก่อสร้างเฉพาะกรณีที่เกี่ยวข้องกับธุรกิจหลักของบริษัทฯ หรืองานก่อสร้างที่บริษัทมีผลงานและประสบการณ์ ได้แก่ งานติดตั้งระบบสายส่งไฟฟ้าแรงสูง 115 kV และงานออกแบบ จัดหาพร้อมติดตั้งเคเบิลใยแก้วนำแสง
ทุนจดทะเบียน	:	725,000,000 บาท
ทุนชำระแล้ว	:	725,000,000 บาท
จำนวนหุ้นสามัญที่ชำระแล้ว	:	725,000,000 หุ้น
มูลค่าที่ตราไว้	:	1 บาท
โทรศัพท์	:	02-589-3888
โทรสาร	:	02-589-8911
เว็บไซต์	:	www.stec.co.th



1.2 ลักษณะการประกอบธุรกิจของบริษัท

1.2.1 โครงสร้างรายได้ของบริษัท

บริษัทฯ ประกอบธุรกิจเป็นผู้ผลิตและจำหน่ายผลิตภัณฑ์คอนกรีตอัดแรงภายใต้เครื่องหมายการค้า “STEC” ได้แก่ เสาเข็มคอนกรีตอัดแรง เสาไฟฟ้าคอนกรีตอัดแรง และผลิตภัณฑ์คอนกรีตอัดแรงต่าง ๆ ให้แก่ทั้งภาครัฐบาลและเอกชน ตลอดจนการให้บริการขนส่งผลิตภัณฑ์และบริการตอกเสาเข็ม อีกทั้ง บริษัทฯ ยังเป็นผู้ให้บริการรับเหมาก่อสร้างเฉพาะกรณีที่เกี่ยวข้องกับธุรกิจหลักของบริษัทฯ และงานก่อสร้างที่บริษัทฯ มีผลงานและประสบการณ์ ได้แก่ งานติดตั้งระบบสายส่งไฟฟ้าแรงสูง และงานออกแบบจัดหาพร้อมติดตั้งเคเบิลใยแก้วนำแสง โดยลักษณะการประกอบธุรกิจของบริษัทฯ สามารถแบ่งได้ 2 กลุ่ม ได้แก่

- กลุ่มที่ 1 : ธุรกิจผลิตและจำหน่ายผลิตภัณฑ์คอนกรีตอัดแรง ซึ่งสามารถแบ่งเป็นประเภทดังนี้
- 1) เสาเข็มคอนกรีตอัดแรง ได้แก่ เสาเข็มรูปสี่เหลี่ยม เสาเข็มรูปตัวไอ เสาเข็มพืด (Prestress Concrete Pile, Square Pile, I Pile, Sheet Pile)
 - 2) เสาไฟฟ้าคอนกรีตอัดแรง และผลิตภัณฑ์ประกอบเสาไฟฟ้า ได้แก่ เสาไฟฟ้า เสาตอม่อ คอนสป็น คานนั่งร้าน ฐานรากเสาไฟฟ้า และสมอบก
 - 3) ผลิตภัณฑ์คานสะพานและพื้นสะพาน ได้แก่ คานสะพานคอนกรีต (I Girder, Box Girder) และพื้นสะพานคอนกรีต (Plank Girder)
 - 4) เสาเข็มคอนกรีตเสริมเหล็กอัดแรง โดยใช้แรงเหวี่ยง ได้แก่ เสาเข็มสปัน (Spun Pile)
 - 5) ผลิตภัณฑ์คอนกรีตอื่นๆ ได้แก่ แผ่นพื้น รางระบายน้ำ คานสำเร็จรูป บ่อพัก และคอนกรีตผสมเสร็จ
 - 6) งานบริการขนส่ง และบริการตอกเสาเข็ม
- กลุ่มที่ 2 : ธุรกิจรับเหมาก่อสร้าง ซึ่งเป็นงานรับเหมาก่อสร้างเฉพาะกรณีที่เกี่ยวข้องกับธุรกิจหลักของบริษัทฯ และงานก่อสร้างที่บริษัทฯ มีผลงานและประสบการณ์เฉพาะทาง ได้แก่ งานติดตั้งระบบสายส่งไฟฟ้าแรงสูง 115 kV และงานออกแบบจัดหาพร้อมติดตั้งเคเบิลใยแก้วนำแสง



โครงสร้างรายได้ของบริษัทฯ สำหรับปี 2562 – 2564 จำแนกได้ดังนี้

ธุรกิจผลิตและจำหน่ายผลิตภัณฑ์คอนกรีตอัดแรง

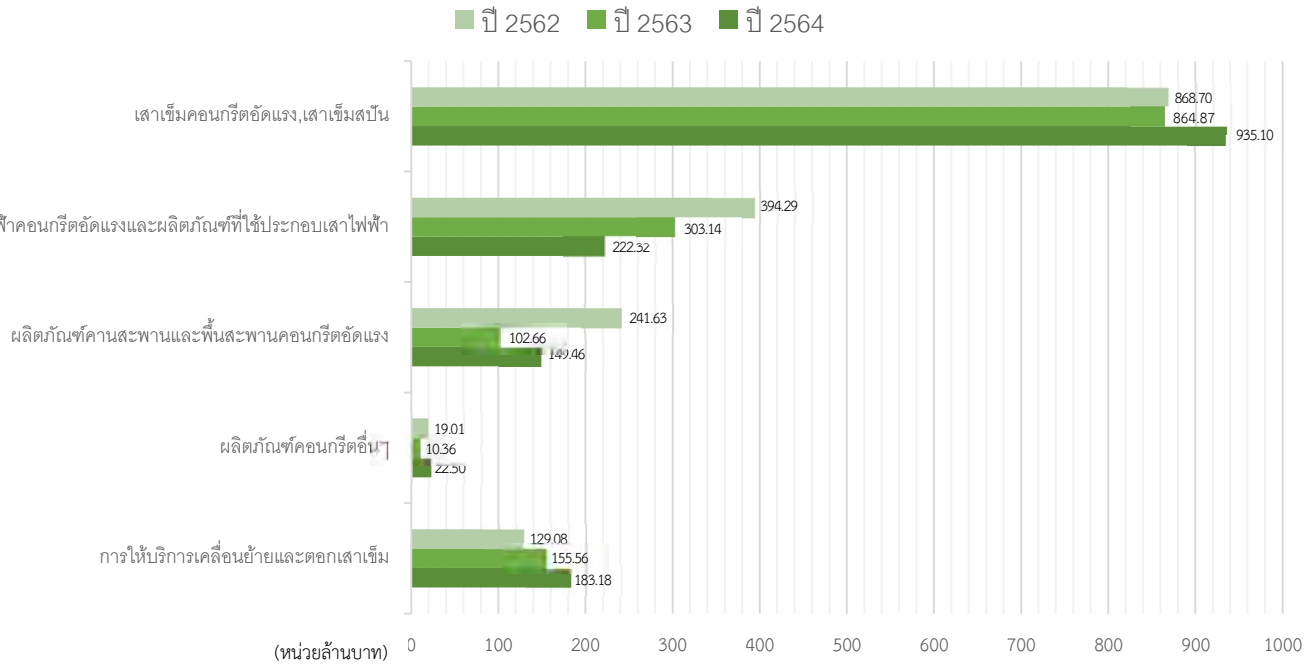

ธุรกิจรับเหมาก่อสร้างเฉพาะกรณี

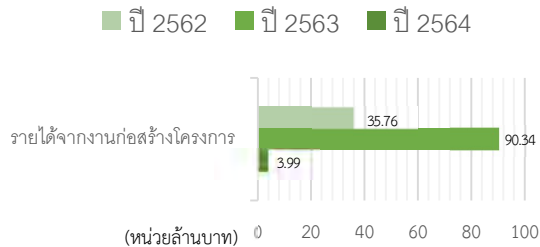

รายได้อื่นๆ ⁽¹⁾

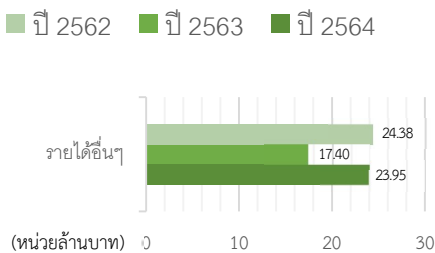

รายได้รวมของ ปี 2564 (1,540.50 ลบ.)

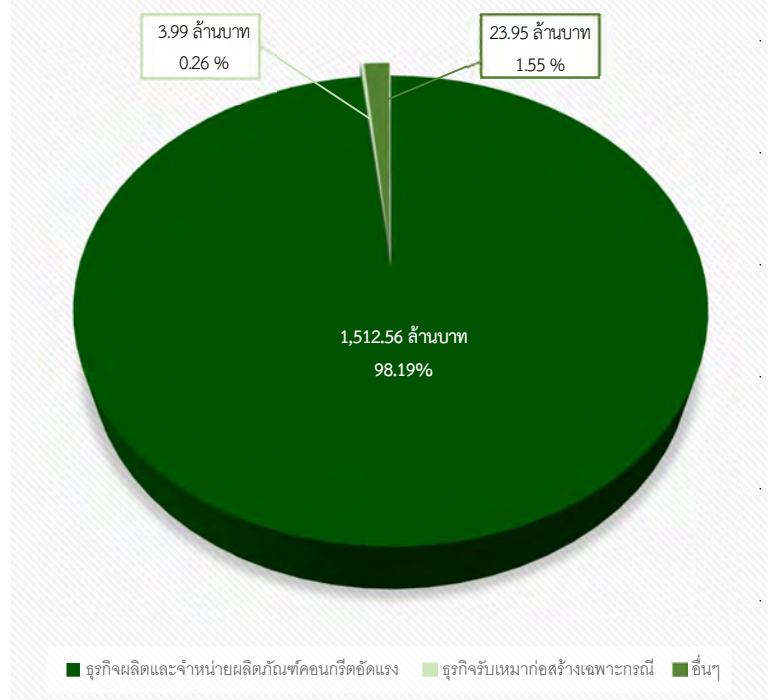

หมายเหตุ: ⁽¹⁾ รายได้อื่นๆ ประกอบด้วย รายได้ค่าเช่ารถบรรทุก กำไรจากการขายสินทรัพย์ ดอกเบี้ยรับ รายได้ค่าเช่า รายได้ค่าไฟฟ้า

1.2.2 ข้อมูลเกี่ยวกับผลิตภัณฑ์

(1) ลักษณะผลิตภัณฑ์และบริการ

ธุรกิจผลิตและจำหน่ายผลิตภัณฑ์คอนกรีตอัดแรง

1) เสาค้ำคอนกรีตอัดแรง

เสาค้ำคอนกรีตอัดแรงเป็นวัสดุที่มีความสำคัญของงานก่อสร้างฐานราก โดยจะตอกฝังลงไปจนถึงระดับชั้นดินแข็งเพื่อทำหน้าที่รับน้ำหนักของโครงสร้างอาคารสิ่งปลูกสร้างต่างๆ แล้วถ่ายลงสู่ดินโดยอาศัยแรงเสียดทานระหว่างผิวของเสาค้ำกับดินและแรงต้านที่ปลายเสา เสาค้ำคอนกรีตอัดแรงมีกระบวนการผลิตสำคัญโดยอาศัยเทคนิคการดึงลวดอัดแรง (PC Wire) แล้วเทคอนกรีตที่ทำจากปูนซีเมนต์ชนิดแข็งตัวเร็วลงในแบบ เมื่อคอนกรีตแข็งจนได้กำลังจึงทำการตัดลวดอัดแรงดึงสูง ในขณะที่ลวดอัดแรงดึงสูงอัดเข้านั้น จะเกิดแรงอัดเข้าสู่คอนกรีต จะทำให้คอนกรีตสามารถรับแรงอัดได้มากขึ้น อีกทั้ง การอัดแรงให้คอนกรีตยังช่วยลดปัญหาการแตกร้าวของเสาค้ำ ทั้งนี้ เสาค้ำของบริษัทฯ ผลิตขึ้นภายใต้ข้อกำหนดและมาตรฐานผลิตภัณฑ์อุตสาหกรรม (มอก.) ที่ออกโดยสำนักงานมาตรฐานผลิตภัณฑ์อุตสาหกรรม (สมอ.)

ภาพแสดงเสาค้ำซึ่งเป็นส่วนสำคัญของงานก่อสร้างฐานราก

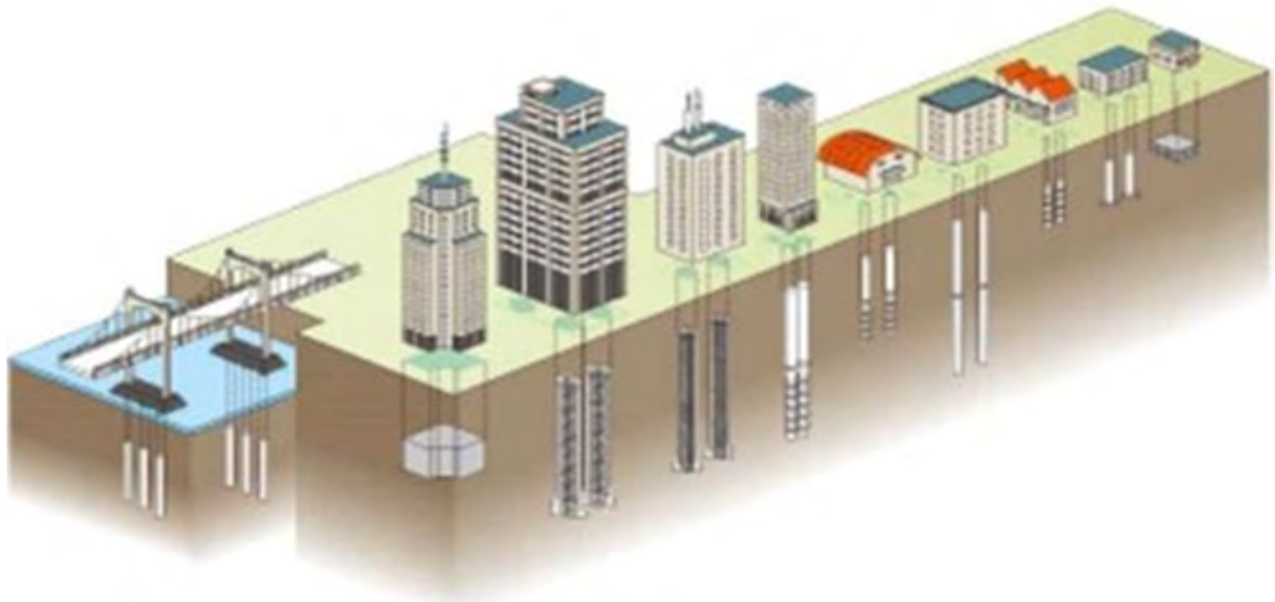

ที่มา: Building Dreams (www.constructdworld.wordpress.com)

ลักษณะการทำงานของเสาเข็มคอนกรีตอัดแรง คือ การถ่ายน้ำหนักบรรทุก (Load Transfer) ลงสู่ชั้นดินลึกโดยอาศัยแรงเสียดทานที่ผิว (Skin Friction) และแรงต้านที่ปลาย (End Bearing) ดังนั้น การกำหนดขนาดและจำนวนของเสาเข็มสำหรับการก่อสร้างนั้น วิศวกรโครงสร้างจะต้องคำนวณน้ำหนักที่ถ่ายลงจากโครงสร้างอาคารผ่านฐานรากและลงสู่เสาเข็ม เพื่อให้เสาเข็มสามารถรับน้ำหนักได้เต็มประสิทธิภาพ

อย่างไรก็ตาม เนื่องจากแรงเสียดทานของดินแต่ละที่ และแต่ละความลึกจะมีค่าไม่เท่ากัน วิศวกรอาจดำเนินการให้เจาะสำรวจเพื่อหาคุณสมบัติของดินบริเวณที่จะสร้างอาคารก่อนทำการออกแบบความยาวเสาเข็มได้ แต่กรณีที่มีข้อมูลดินของพื้นที่ดังกล่าวอยู่แล้ว วิศวกรจะสามารถประมาณการการรับน้ำหนักโดยอาศัยข้อมูลที่มีอยู่ สำหรับการออกแบบความยาวของเสาเข็มได้

ภาพแสดงความความลึกของชั้นดิน

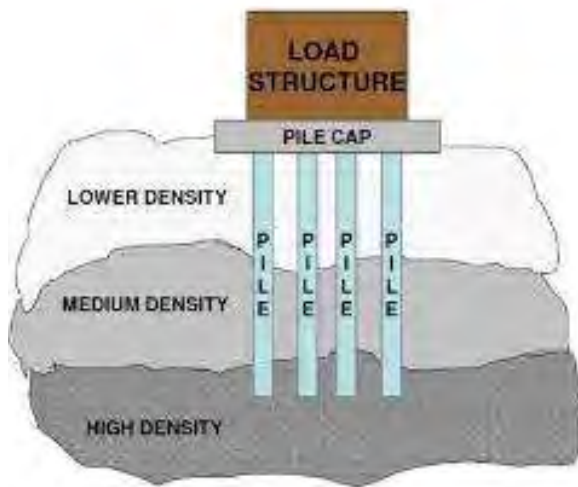

ภาพแสดงการถ่ายน้ำหนักบรรทุกลงดินโดยเสาเข็ม

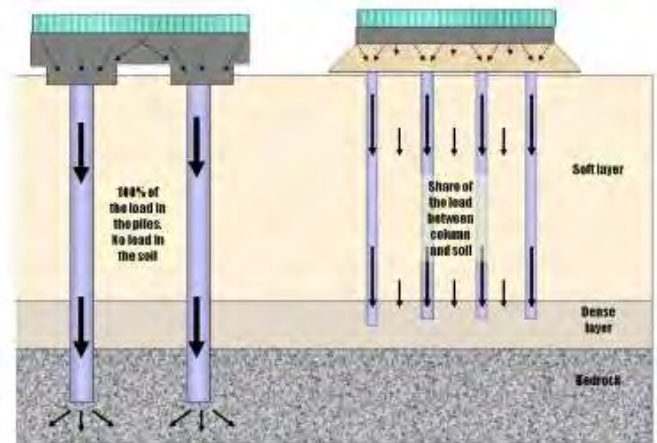

ที่มา: Semantic Scholar (www.semanticscholar.org)

ผลิตภัณฑ์ที่บริษัทฯ ผลิตและจำหน่าย มีหลายรูปแบบ ได้แก่ เสาเข็มรูปสี่เหลี่ยมตัน (Square Section) เสาเข็มรูปสี่เหลี่ยมกลวง (Hollow Square Section) เสาเข็มรูปตัวไอ (I Section) และเสาเข็มพืด (Sheet Pile) เพื่อกันดินพังทลาย โดยลักษณะและรายละเอียดของผลิตภัณฑ์เสาเข็มคอนกรีตอัดแรงที่บริษัทฯ ผลิตและจำหน่าย มีดังนี้

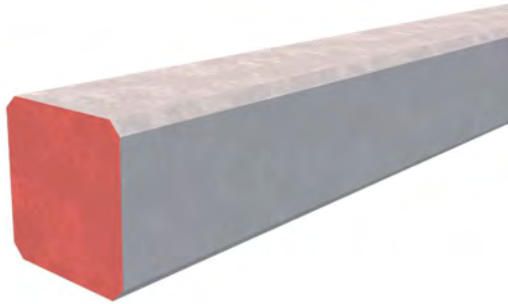

เสาเข็มรูปสี่เหลี่ยมตัน (Square Section)

การใช้งาน : ใช้รองรับน้ำหนักของโครงสร้างอาคาร และสิ่งปลูกสร้างต่าง ๆ เหมาะกับการใช้งานในพื้นที่ที่ดินมีความหนาแน่นสูง (ดินแข็ง)

ขนาดหน้าตัด : 15.00 - 52.50 ซม.

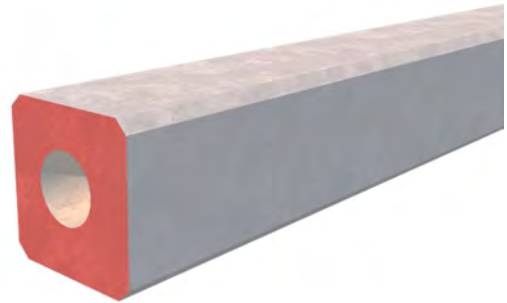

เสาเข็มรูปสี่เหลี่ยมกลวง (Hollow Square Section)

การใช้งาน : ใช้รองรับน้ำหนักของโครงสร้างอาคาร และสิ่งปลูกสร้างต่าง ๆ เหมาะกับการใช้งานที่ออกแบบให้รับน้ำหนักสูง หรือโครงสร้างใหญ่มาก

ขนาดหน้าตัด : 52.5 - 65.00 ซม.

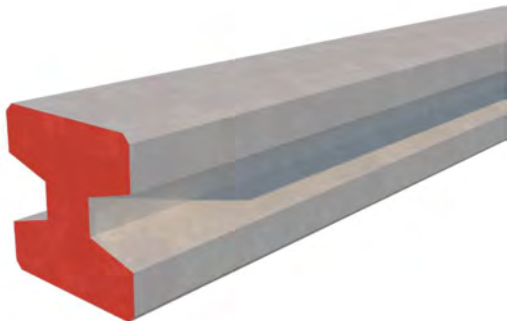

เสาเข็มรูปตัวไอ(I Section)

การใช้งาน : ใช้รองรับน้ำหนักของโครงสร้างอาคาร และสิ่งปลูกสร้างต่างๆ เหมาะกับการใช้งานในพื้นที่ที่ดินมีความหนาแน่นน้อย (ดินอ่อน)

ขนาดหน้าตัด : 18.00 - 45.00 ซม.

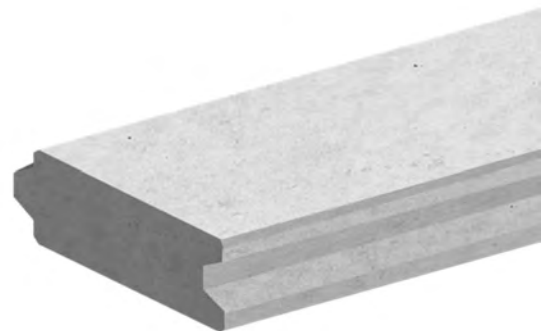

เสาเข็มพืด (Sheet Pile)

การใช้งาน : ใช้ตอกเพื่อป้องกันการพังทลายของดิน และ/หรือ เพื่อต้านทานแรงดันด้านข้างของดิน และ/หรือ แรงดันน้ำ เมื่อตอกเสาเข็มพืดแล้วเสร็จ จะมีลักษณะคล้ายแนวกำแพงที่ต่อเนื่องกัน

ขนาดหน้าตัด : 20x50 - 40x50 ซม.



2) เสาไฟฟ้าคอนกรีตอัดแรง และผลิตภัณฑ์คอนกรีตอัดแรงที่ใช้ประกอบเสาไฟฟ้า

เสาไฟฟ้าคอนกรีตอัดแรง และผลิตภัณฑ์คอนกรีตอัดแรงที่ใช้ประกอบเสาไฟฟ้า เป็นกลุ่มผลิตภัณฑ์ที่ใช้ในงานก่อสร้างและติดตั้งสายส่งไฟฟ้าแรงสูงของการไฟฟ้า ซึ่งผลิตภัณฑ์กลุ่มนี้จะผลิตขึ้นภายใต้ข้อกำหนดและมาตรฐานของหน่วยงานรัฐวิสาหกิจ ได้แก่ การไฟฟ้าส่วนภูมิภาค (กฟภ.) การไฟฟ้านครหลวง (กฟน.) และการไฟฟ้าฝ่ายผลิต (กฟผ.) อีกทั้ง ยังได้รับการรับรองระบบบริหารคุณภาพตามมาตรฐานสากล ISO 9001:2015 ทำให้บริษัทฯ มีผลิตภัณฑ์ที่มีคุณภาพเป็นที่ยอมรับและสอดคล้องกับความต้องการของผู้บริโภค โดยผลิตภัณฑ์ที่ใช้ประกอบเสาไฟฟ้าแต่ละประเภทจะมีคุณสมบัติสำคัญที่แตกต่างกันออกไป ดังนี้

ผลิตภัณฑ์ที่ใช้ประกอบเสาไฟฟ้า

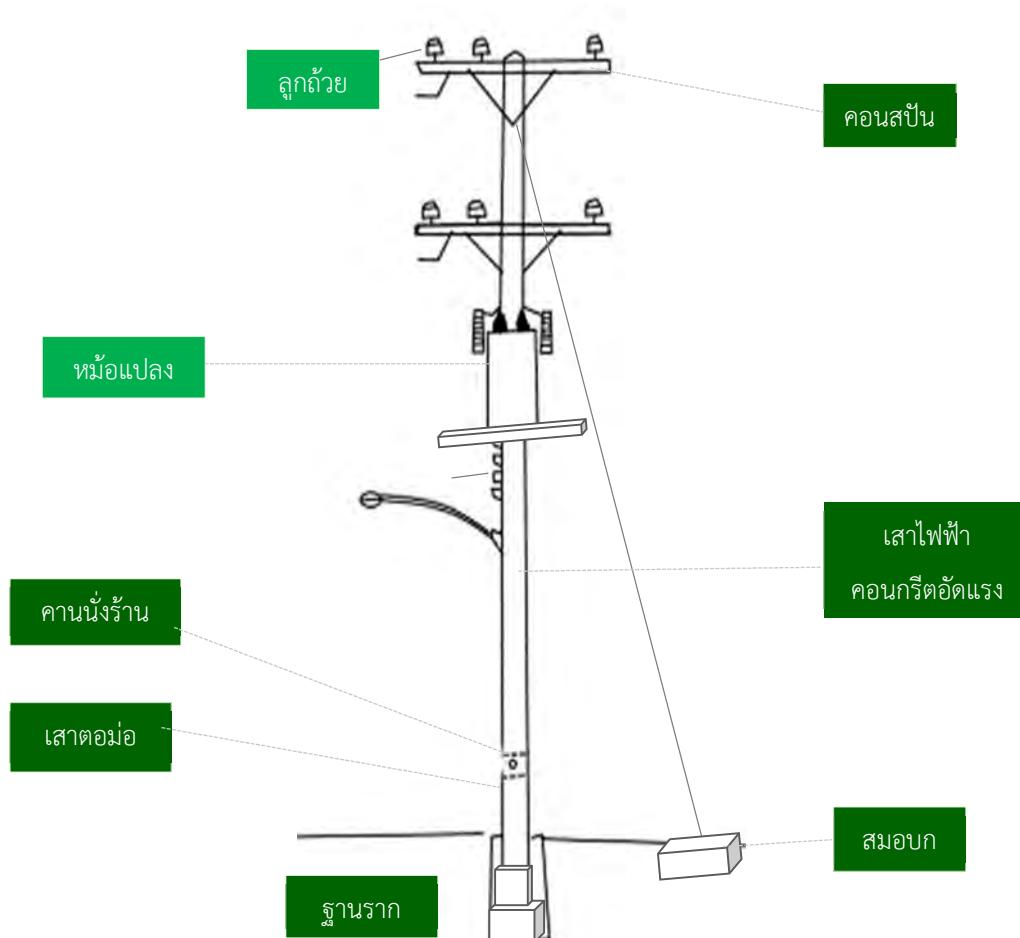

ที่มา: ฐานข้อมูลอุปกรณ์ไฟฟ้า แผนกวิจัยอุปกรณ์ไฟฟ้า กองวิจัย (www.dkttc.ac.th)

2.1) เสาไฟฟ้าคอนกรีตอัดแรง (Electric Pole)

เสาไฟฟ้าคอนกรีตอัดแรงเป็นอุปกรณ์ส่วนรองรับคอนสปีนเพื่อติดตั้งลูกถ้วยผูกยึดจับสายไฟฟ้าให้อยู่ในระดับสูงเหนือพื้นดิน ในระดับที่ปลอดภัย เนื่องจากสายไฟฟ้าเป็นสายเปลือย โดยเสาไฟฟ้าจะถูกออกแบบให้พิเศษกว่าเสาคอนกรีตธรรมดาทั่วไป เพื่อให้สามารถรับแรงดึงในเสาไฟฟ้าได้มากขึ้น ซึ่งกระบวนการดึงด้วยลวดเหล็กอัดแรงจะทำให้เสาไฟฟ้าสามารถรับแรงที่เกิดขึ้นจากสายไฟและแรงลมพัดที่กระทำได้อย่างมีประสิทธิภาพ โดยขนาดมาตรฐานของเสาไฟฟ้าที่บริษัทฯ ผลิตและจำหน่าย มีขนาดความยาวตั้งแต่ 8.00 – 22.00 เมตร

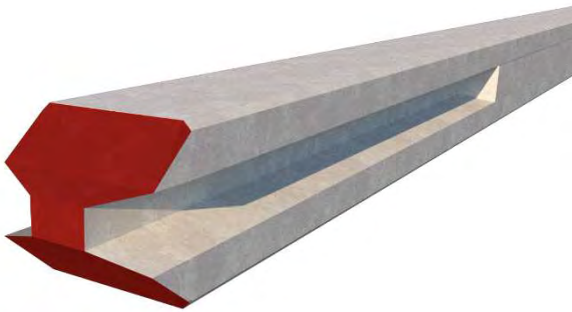
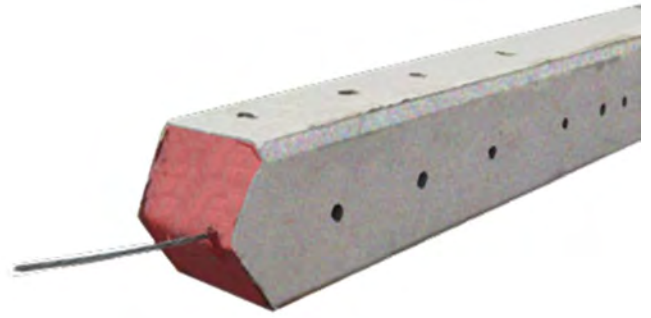

2.2) เสาตอม่อ (Stub)

เสาตอม่อเป็นเสาคอนกรีตอัดแรงที่ติดตั้งอยู่ส่วนโคนเสาเพื่อใช้ยึดและปรับระดับความสูงของเสาไฟฟ้า โดยเสาตอม่อจะเป็นเสาสั้น โดยขนาดมาตรฐานของเสาตอม่อที่บริษัทฯ ผลิตและจำหน่าย มีตั้งแต่ 0.25x0.25x3.50-5.50 - 0.36x0.36x4.50-6.50 เมตร

2.3) คอนสปีน (Cross Arm Spun)

คอนสปีนมีหน้าที่สำคัญในการรับน้ำหนักลูกถ้วยไฟฟ้า¹ มีลักษณะเป็นเสาเหลี่ยมตรงกลางกลวง ซึ่งมีกระบวนการผลิตทั้งแบบที่ใช้แรงเหวี่ยงและแบบคอนกรีตอัดแรง โดยมีโครงลวดเหล็กอัดแรงฝังอยู่ในเนื้อคอนกรีตโดยรอบ โดยขนาดมาตรฐานของคอนสปีนที่บริษัทฯ ผลิตและจำหน่าย มีตั้งแต่ 2.50 – 3.00 เมตร



¹ ลูกถ้วยไฟฟ้า (Electrical insulator) เป็นอุปกรณ์ที่ใช้รองรับสายไฟ ทำหน้าที่เป็นฉนวนและป้องกันมิให้กระแสไฟฟ้ารั่วลงดิน

2.4) คานนั่งร้าน (Beam)

คานนั่งร้านเป็นอุปกรณ์ที่ทำหน้าที่รองรับน้ำหนักหม้อแปลงไฟฟ้า มีลักษณะเป็นเสาคอนกรีตอัดแรงหน้าตัดเป็นรูปสี่เหลี่ยมผืนผ้า โดยจะถูกติดตั้งระหว่างเสาไฟฟ้าคู่ เพื่อรองรับหม้อแปลงไฟฟ้า ขนาดตั้งแต่ 50-500 kV ที่มีน้ำหนักไม่เกิน 3,000 กิโลกรัม โดยขนาดมาตรฐานของคานนั่งร้านที่บริษัทฯ ผลิตและจำหน่าย มีตั้งแต่ 0.15x0.25x3.55 - 0.20x0.35x4.80 เมตร

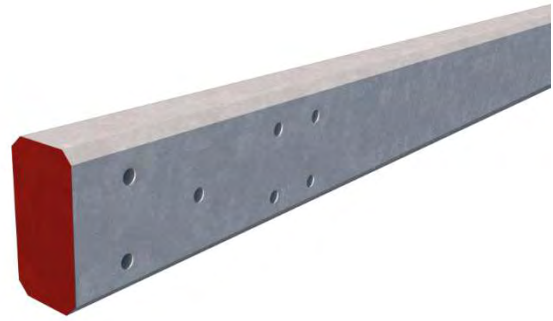

2.5) ฐานรากเสาไฟฟ้า (Pole Foundation)

ฐานรากเสาไฟฟ้าทำหน้าที่รองรับเสาไฟฟ้าขนาด 22 เมตร ในระบบสายส่ง 115 kV เพื่อประกอบเสากรณีที่ต้องติดตั้งเสาไฟฟ้า บริเวณที่มีดินอ่อน มีลักษณะเป็นกล่องสี่เหลี่ยมผืนผ้า โดยขนาดมาตรฐานของฐานรากเสาไฟฟ้าที่บริษัทฯ ผลิตและจำหน่าย มีตั้งแต่ 0.90x1.10x3.00 และ 0.90x2.20x2.30 เมตร

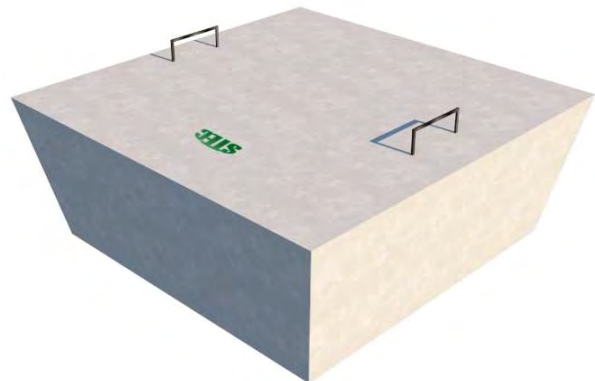

2.6) สมอบก

สมอบกจะถูกติดตั้งฝังไว้ใต้ดินทำหน้าที่ยึดสลิงเสาไฟฟ้า เพื่อป้องกันการล้มเอียงของเสาไฟฟ้าขนาดต่าง ๆ มีลักษณะเป็นก้อนปูนสี่เหลี่ยมผืนผ้า โดยขนาดมาตรฐานของสมอบกที่บริษัทฯ ผลิตและจำหน่าย คือขนาด 0.55x0.55x0.15 เมตร

3) ผลิตภัณฑ์คานสะพานและพื้นสะพานคอนกรีตอัดแรง (Girder)

3.1) คานสะพานคอนกรีตอัดแรง

คานสะพานคอนกรีตเป็นส่วนหนึ่งของโครงสร้างส่วนบนของสะพาน โดยคานสะพานเป็นผลิตภัณฑ์ส่วนที่รองรับน้ำหนักของตัวสะพานและน้ำหนักของการจราจรบนสะพานที่คาดว่าจะมีแนวโน้มสูงขึ้น ด้วยเหตุนี้ คานสะพานจะต้องมีความแข็งแรงทนทาน สามารถรับแรงดัดได้สูง บริษัทฯ จะผลิตคานสะพานตามแบบโครงสร้าง ข้อกำหนด และความต้องการของลูกค้า ซึ่งจะกำหนดตามมาตรฐานของกรมทางหลวง (ทล.) มาตรฐานกรมทางหลวงชนบท (ทช.) และมาตรฐานกรมโยธาธิการและผังเมือง (มยผ.) ขนาดมาตรฐานคานสะพานคอนกรีตอัดแรงที่บริษัทฯ ผลิตและจำหน่าย มีรายละเอียดดังแสดงดังนี้

คานรูปตัวไอ (I Girder)

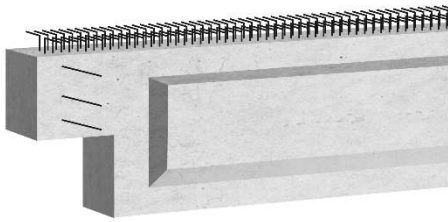

เหมาะสำหรับงานขนาดใหญ่ เช่นทางแยกต่างระดับ หรือทางยกระดับ
ขนาด 15 – 30 เมตร

คานรูปกล่อง (Box Girder)

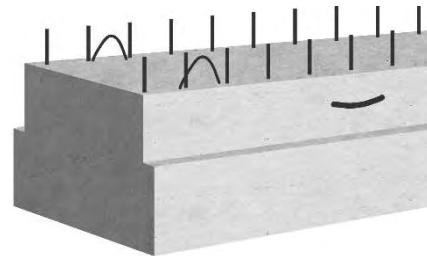

เหมาะสำหรับงานขนาดใหญ่ เช่นทางแยกต่างระดับ หรือทางยกระดับ
ขนาด 12 – 20 เมตร

3.2) พื้นสะพานคอนกรีตอัดแรง (Plank Girder)

พื้นสะพานคอนกรีตเป็นส่วนหนึ่งของโครงสร้างสะพานส่วนบนเช่นเดียวกับคานสะพาน โดยมีลักษณะเป็นแผ่นคอนกรีตขนาดใหญ่ ความยาวประมาณ 5 – 12 เมตร ใช้สำหรับวางบนคานคอนกรีต ซึ่งจะเป็นส่วนที่ทำหน้าที่รับน้ำหนักของการจราจรโดยตรง พื้นสะพานคอนกรีตจะผลิตขึ้นตามมาตรฐานกรมทางหลวง (ทล.) มาตรฐานกรมทางหลวงชนบท (ทช.) และมาตรฐานกรมโยธาธิการและผังเมือง (มยผ.) ขนาดมาตรฐานพื้นสะพานคอนกรีตอัดแรงที่บริษัทฯ ผลิตและจำหน่าย มีความยาวตั้งแต่ 5 – 12 เมตร

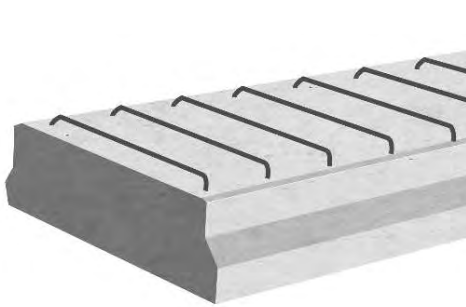



4) เสาเข็มคอนกรีตเสริมเหล็กอัดแรง โดยใช้แรงเหวี่ยง (เสาเข็มสปัน / เสาเข็มกลม)

เสาเข็มสปัน มีลักษณะเป็นเสากลม ตรงกลางกลวง มีโครงลวดเหล็กอัดแรงฝังอยู่ในเนื้อคอนกรีตโดยรอบ ซึ่งมีกระบวนการผลิตโดยการปั่นคอนกรีตซึ่งหมุนด้วยความเร็วสูง คอนกรีตจะอัดตัวแน่นทำให้มีกำลังสูงขึ้น เนื่องจากเนื้อคอนกรีตมีความหนาแน่นสูงกว่าคอนกรีตที่หล่อด้วยวิธีอื่น ทำให้เสาเข็มสปันรับน้ำหนักได้มากกว่าเสาเข็มชนิดอื่น โดยทั่วไปนั้น เสาเข็มสปันจะนำไปใช้ในอุตสาหกรรมการก่อสร้างขนาดใหญ่ที่จำเป็นต้องใช้เสาเข็มฐานรากที่มีความแข็งแรงและมีความสามารถรับน้ำหนักได้มาก เพื่อป้องกันการเกิดความเสียหายแก่โครงสร้างด้วยเหตุจากภัยพิบัติและอุบัติเหตุร้ายแรงต่างๆ ที่อาจเกิดขึ้น เสาเข็มสปันจึงนิยมใช้ในการก่อสร้างงานโครงสร้างขนาดใหญ่ และ/หรือโครงสร้างที่ต้องการความปลอดภัยสูง อาทิ สนามบิน ท่าเรือ มอเตอร์เวย์ และอาคารขนาดใหญ่ เป็นต้น โดยเสาเข็มสปันของบริษัทฯ ผลิตภายใต้ใบอนุญาตแสดงเครื่องหมายมาตรฐานอุตสาหกรรม เลขที่ มอก. 398-2563

การตอกเสาเข็มนี้สามารถทำได้หลายแบบ ทั้งวิธีการตอกด้วยปั้นจั่นแบบธรรมดา (ปั้นจั่นโครง) บันจั่นไฮดรอลิค (Hydraulic) และวิธีการตอกด้วยระบบกดเสาเข็ม (Hydraulic Static Pile Driver) ทั้งนี้ อาจจะมีการเจาะนำร่อง (Preboring) ร่วมกับการตอกด้วย ขึ้นอยู่กับข้อกำหนดหรือข้อกำหนดด้านสภาพพื้นที่ ผลผลิตของเสาเข็มสปันของบริษัทฯ มีหลายขนาด ตั้งแต่ขนาดเส้นผ่านศูนย์กลางตั้งแต่ 300-800 มิลลิเมตร มีความยาวได้สูงสุดถึง 18 เมตร และสามารถเชื่อมต่อกันถึง 3 ท่อน

ตัวอย่างเสาเข็มสปันของบริษัทฯ



5) ผลิตภัณฑ์คอนกรีตอื่นๆ

ผลิตภัณฑ์คอนกรีตอื่นๆ ของบริษัทฯ มีทั้งหมด 5 รายการ อันประกอบด้วย

5.1) แผ่นพื้นท้องเรียบ (Slab)



แผ่นพื้นท้องเรียบมีลักษณะเป็นรูปหน้าตัดเหมือนแผ่นกระดานทำหน้าที่รองรับน้ำหนัก เหมาะสำหรับงานก่อสร้างอาคารทั่วไป เนื่องจากทำให้การก่อสร้างสะดวก รวดเร็ว และประหยัดค่าใช้จ่ายกว่าพื้นระบบหล่อ แผ่นพื้นสามารถวางชิดกันตลอด โดยเมื่อเทคอนกรีตทับหน้า (Structural Topping) แล้วจะทำงานเป็นเนื้อเดียว (Composite) กับตัวพื้นสำเร็จรูป โดยแผ่นพื้นท้องเรียบที่บริษัทฯ ผลิตจะมีหน้าตัดสี่เหลี่ยมตัน (Solid Plank) กว้าง 35 เซนติเมตร หนา 5 เซนติเมตร และจำนวนลวดอัดแรงตามการออกแบบ ซึ่งจะใช้สำหรับงานขนาดเล็กที่มีช่วงความยาว (Span) ไม่เกิน 4.50 เมตร เช่น งานก่อสร้างอาคารทั่วไป แผ่นพื้นท้องเรียบ ที่บริษัทฯ ผลิตและจำหน่าย ได้รับใบอนุญาตแสดงเครื่องหมายมาตรฐานอุตสาหกรรม เลขที่ มอก.828-2546 มีขนาดตั้งแต่ 2 – 4 เมตร

5.2) รางระบายน้ำ (Gutter)

มีลักษณะเป็นรางระบายน้ำคอนกรีตหล่อสำเร็จ ผลิตมาจากคอนกรีตคุณภาพสูง มีหลายขนาดให้เลือกตามความต้องการของลูกค้า ปัจจุบัน นิยมใช้รางระบายน้ำในบริเวณอาคาร โรงงานอุตสาหกรรม โครงการบ้านจัดสรร บ้านพักอาศัย สถานที่ราชการ ปั๊มน้ำมัน เป็นต้น

5.3) บ่อพักน้ำคอนกรีต (Manhole)

มีลักษณะเป็นบ่อสี่เหลี่ยม โดยมีขนาดลึกประมาณ 1.65 เมตร ผลิตมาจากคอนกรีตเสริมเหล็กคุณภาพสูง มีหลายขนาดสัมพันธ์กับขนาดท่อระบายน้ำ ปัจจุบัน นิยมใช้บ่อพักน้ำคอนกรีตในอาคาร ถนน โรงงานอุตสาหกรรม โครงการบ้านจัดสรร บ้านพักอาศัย สถานที่ราชการ ปั๊มน้ำมัน เป็นต้น

5.4) คานสำเร็จรูป

คานสำเร็จรูปใช้เป็นส่วนประกอบทางแนวนอนของโครงสร้างซึ่งเป็นรูปแบบโครงสร้างที่ใช้เป็นหลักสำหรับอาคาร หรือบ้านพักอาศัยทั่วไป ผลิตมาจากคอนกรีตเสริมเหล็ก หรือ คอนกรีตอัดแรงคุณภาพสูง มีหลายขนาดให้เลือกตามความต้องการของลูกค้า

5.5) เสาสำเร็จรูป

เสาสำเร็จรูปใช้เป็นส่วนประกอบทางแนวตั้งของโครงสร้างซึ่งเป็นรูปแบบโครงสร้างที่ใช้เป็นหลักสำหรับอาคาร หรือบ้านพักอาศัยทั่วไป ผลิตมาจากคอนกรีตเสริมเหล็ก หรือ คอนกรีตอัดแรงคุณภาพสูง มีหลายขนาดให้เลือกตามความต้องการของลูกค้า

6) การให้บริการอื่น ๆ

การให้บริการอื่นๆ ของบริษัทฯ สามารถจำแนกออกเป็น 2 ประเภทหลัก อันประกอบด้วย

6.1) บริการขนส่งผลิตภัณฑ์คอนกรีตประเภทต่างๆ

บริษัทฯ มีการให้บริการขนส่งที่เหมาะสมกับลักษณะผลิตภัณฑ์ โดยใช้รถบรรทุกขนส่งหัวลาก และรถพ่วงขนส่งของบริษัทฯ อีกทั้งยังมีความร่วมมือกับพันธมิตรจากบริษัทขนส่งภายนอกที่เป็นผู้เชี่ยวชาญด้านการขนส่งเสาเข็ม เพื่อรองรับการขนส่งผลิตภัณฑ์ให้ได้ตามความต้องการของลูกค้าที่อยู่ครอบคลุมทั่วทุกภูมิภาคของประเทศ และตรงตามระยะเวลาที่กำหนด

6.2) บริการตอกเสาเข็ม

บริษัทฯ ให้บริการตอกสำหรับผลิตภัณฑ์ประเภทเสาเข็ม และเสาเข็มสปัน ด้วยเครื่องจักรที่ทันสมัย การตอกเสาเข็มถือเป็นอีกหนึ่งหัวใจหลักที่บริษัทฯ มีความชำนาญ เนื่องจากบริการดังกล่าวเป็นจุดเริ่มต้นของความแข็งแรงของงานก่อสร้าง และทำหน้าที่ถ่ายน้ำหนักสิ่งก่อสร้างลงสู่พื้นดิน ด้วยเหตุนี้หากไม่มีความชำนาญในการตอกเสาเข็ม และตอกเสาเข็มด้วยความลึกที่ไม่เท่ากัน จะทำให้สิ่งก่อสร้างจะทรุดตัวและแตกร้าวในที่สุด ดังนั้น การให้บริการตอกเสาเข็มของบริษัทฯ จะมีวิศวกรตลอดจนผู้เชี่ยวชาญที่พร้อมให้คำแนะนำและแก้ไขปัญหาที่อาจเกิดขึ้นในระหว่างการตอกเสาเข็ม เพื่อให้ลูกค้าเชื่อมั่นถึงการบริการที่มีประสิทธิภาพและรวดเร็ว สำหรับบริการตอกเสาเข็ม บริษัทฯ มีเครื่องจักรที่ใช้ในการตอกเสาเข็มหลากหลายประเภท เพื่อรองรับกับขนาดผลิตภัณฑ์และลักษณะของพื้นที่ที่เหมาะสม โดยเครื่องตอกเสาเข็มของบริษัทฯ จะมีการบำรุงรักษาอย่างสม่ำเสมอ และมีการตรวจสอบความพร้อมของเครื่องจักรก่อนเข้าให้บริการทุกครั้ง



โดยการให้บริการตอกเสาเข็มของบริษัทฯ สามารถแบ่งออกประเภทได้ดังนี้

6.2.1) การตอกเสาเข็มตามปกติ (Pure Drive)

การตอกเสาเข็มด้วยปั้นจั่นโครง ปั้นจั่นแทรค ปั้นจั่นล้อยาง ปั้นจั่นไฮดรอลิค เป็นวิธีการตอกโดยใช้ปั้นจั่นยกลูกตุ้มขึ้นสูงแล้วปล่อยให้ตกกระทบที่หัวเสาเข็ม (Drop Hammer) ซึ่งปัจจุบันใช้กันอย่างแพร่หลายเนื่องจากมีราคาที่ไม่สูงนัก แต่มีข้อเสีย คือ ทำให้เกิดแรงสั่นสะเทือนมาก



ปั้นจั่นล้อแทรค (Track-Mobile machine)

- ใช้ตอกเสาเข็มได้ในแนวดิ่ง เช่น
 - งานตอกอาคาร
 - งานตอกทั่วไป
- สามารถเคลื่อนย้ายและติดตั้งได้รวดเร็ว
- สามารถทำงานในพื้นที่หน้าดินอ่อนได้

ปั้นจั่นรถล้อยาง (Mobile machine)

- ใช้ตอกเสาเข็มได้ในแนวดิ่ง เช่น
 - งานตอกอาคาร
 - งานตอกทั่วไป
- สามารถเคลื่อนย้ายและติดตั้งได้รวดเร็ว



ปั้นจั่นโครง (Rig)

- ใช้ตอกเสาเข็มได้ในแนวดิ่ง เช่น
 - งานตอกอาคาร
 - งานตอกทั่วไป
- สามารถเคลื่อนย้ายและติดตั้งได้รวดเร็ว



6.2.2) การตอกเสาเข็มโดยระบบเจาะนำ (Pre-bore)

การตอกเสาเข็มโดยระบบเจาะนำ จะใช้ในกรณีที่ชั้นดินบริเวณนั้นมีความแข็งมาก จนไม่สามารถตอกหรือกดอัดตามปกติได้โดยไม่ทำความเสียหายแก่ตัวเสาเข็มเอง โดยขั้นตอนนี้จะเจาะจนทะลุชั้นดินที่มีปัญหาแล้วจึงทำการตอกหรือเจาะกดตามวิธีปกติต่อไปจนถึงความลึกที่ต้องการ วิธีนี้สามารถแก้ปัญหาการตอกเสาเข็มไม่ลง หรือไม่ได้ความลึกที่ต้องการได้เป็นอย่างดี



บ้นจันสำหรับเจาะนำเสาเข็ม

- เป็นการเจาะนำก่อนตอกเสาเข็ม เพื่อเป็นการป้องกันความเสียหายที่อาจเกิดขึ้นกับอาคารข้างเคียงเนื่องจากแรงสั่นสะเทือนจากการตอกเสาเข็ม
- เป็นการเจาะนำก่อนตอกเสาเข็ม เพื่อป้องกันความเสียหายที่อาจเกิดขึ้นกับอาคารข้างเคียง เนื่องจากแรงดันดินจากการตอกเสาเข็ม
- เป็นการเจาะนำก่อนตอกเสาเข็ม เพื่อให้พื้นชั้นดินแข็งได้ ซึ่งจะเป็นการป้องกันความเสียหายที่อาจเกิดขึ้นกับเสาเข็ม ในระหว่างการตอกเสาเข็มให้ผ่านช่วงชั้นดินแข็ง

6.2.3) การเจาะและกดเสาเข็มแทนที่ดิน (Auger Press)



ใช้สำหรับเสาเข็มสปัน (Spun Pile) โดยเครื่องปั้นจั่นดังกล่าวจะมีหัวเกลียวคว้านดิน ด้านในของเสาเข็มและดันเสาเข็มกดลงไปดิน ซึ่งจะลดแรงสั่นสะเทือนได้อย่างมาก และลดการเคลื่อนตัวของดินสู่พื้นที่รอบข้าง เนื่องจากการนำดินออกระหว่างการติดตั้งเสาเข็ม วิธีนี้ได้รับความนิยมบริเวณดินอ่อน เช่น เขตกรุงเทพและปริมณฑลและพื้นที่ก่อสร้างที่ใกล้เคียงกับอาคารอื่น

รถกดเสาเข็มแทนที่ดิน (Hydraulic Static Pile Driver) ด้วยระบบการติดตั้งแบบเจาะเสียบ (Auger Press)

- ใช้ตอกเสาเข็มได้ในแนวตั้งและเอียง
- ให้ความถูกต้องแม่นยำในการตอกสูง
- งานตอกเสาเข็มในพื้นที่นิคมอุตสาหกรรมที่ต้องการความแม่นยำและปลอดภัยสูง

6.2.4) การกดโดยใช้เครื่องกดเข็ม (Jack-in pile)



ทำงานโดยการจับกดเสาเข็มลงไปในพื้นที่ดินจนกระทั่งเสาเข็มสามารถรับน้ำหนักได้ตามที่ต้องการ โดยขนาดน้ำหนักที่กดจะขึ้นอยู่กับสัดส่วนความปลอดภัย วิธีการติดตั้งนี้จึงที่ไม่มีแรงสั่นสะเทือน และเสียงจากการตอกเสาเข็ม ดังนั้นการติดตั้งเสาเข็มวิธีนี้เหมาะสำหรับพื้นที่เขตเมืองที่มีอาคารสูงใกล้เคียง

รถกดเข็ม (Jack-in pile)

- ใช้ตอกเสาเข็มได้ในแนวตั้ง
- ให้ความถูกต้องแม่นยำในการตอกสูง
- งานตอกเสาเข็มในพื้นที่นิคมอุตสาหกรรมที่ต้องการความแม่นยำและปลอดภัยสูง

(2) การตลาดและภาวะการแข่งขัน

กลยุทธ์การแข่งขัน

บริษัทฯ ได้กำหนดกลยุทธ์การแข่งขันและนโยบายในการดำเนินธุรกิจ เพื่อพัฒนาความสามารถในการผลิตและการแข่งขันในระยะยาวอย่างต่อเนื่อง รวมถึงการพัฒนาในด้านต่างๆ ได้แก่ ศักยภาพบุคลากร ประสิทธิภาพเครื่องจักร เทคโนโลยีต่างๆ รวมถึงคุณภาพของผลิตภัณฑ์ เพื่อให้ได้ผลิตภัณฑ์คอนกรีตอัดแรงที่มีคุณภาพ แข็งแรง สวยงาม และทนทาน ภายใต้เครื่องหมายการค้า “STEC” ด้วยสโลแกน “ทุกคนคือคุณค่า ทุกสินค้าคือคุณภาพ” อีกทั้ง บริษัทฯ มุ่งเน้นการให้บริการที่เป็นเลิศ ด้วยหลักการ “ความพึงพอใจของท่าน คือเป้าหมายในการบริการของเรา” โดยบริษัทฯ ได้กำหนดกลยุทธ์การแข่งขันและนโยบายในการดำเนินธุรกิจของบริษัทฯ ดังนี้

1) ทำเลที่ตั้งของโรงงานที่ครอบคลุมภูมิภาคต่างๆ (Strategic Location)

บริษัทฯ ได้เล็งเห็นถึงการขยายธุรกิจจากการเติบโตของเศรษฐกิจตั้งแต่ระดับภูมิภาคไปจนถึงระดับประเทศ จึงได้วางแผนขยายโรงงานให้ครอบคลุมไปยังภูมิภาคต่างๆ ในประเทศไทย โดยปัจจุบันบริษัทฯ มีโรงงานผลิตเสาเข็มคอนกรีตอัดแรงทั้งหมด 9 แห่ง กระจายไปตามจังหวัดที่มีศักยภาพที่เหมาะสมและคุ้มค่าแก่การลงทุน กล่าวคือ บริษัทฯ พิจารณาพื้นที่ตั้งโรงงานที่อยู่ใกล้แหล่งวัตถุดิบ มีขนาดพื้นที่ที่เหมาะสมในการก่อสร้าง สะดวกในการขนส่งผลิตภัณฑ์ และตั้งอยู่ในเขตที่มีความต้องการใช้ผลิตภัณฑ์คอนกรีตอัดแรง เช่น เขตพัฒนาพิเศษภาคตะวันออก (EEC) และเขตพื้นที่สำหรับก่อสร้างโรงงานอุตสาหกรรมต่างๆ



อีกทั้ง การมีโรงงานที่ครอบคลุมไปยังภูมิภาคต่างๆ เป็นการลดต้นทุนค่าขนส่งผลิตภัณฑ์ ซึ่งเป็นหนึ่งในต้นทุนหลักของบริษัทฯ ทำให้ผลิตภัณฑ์ของบริษัทฯ สามารถกระจายสู่ทุกพื้นที่ของประเทศไทยได้อย่างมีประสิทธิภาพ พร้อมช่วยเพิ่มศักยภาพของบริษัทฯ ในการรับงานกับลูกค้ารายใหม่ๆ ได้มากขึ้น รวมถึงสามารถรักษารฐานลูกค้ารายเดิมได้อีกด้วย

โดย ณ วันที่ 31 ธันวาคม 2564 บริษัทฯ มีโรงงานผลิตผลิตภัณฑ์คอนกรีตอัดแรงจำนวน 9 แห่ง ตั้งอยู่ที่ (1) จังหวัดสระบุรี (2) จังหวัดชลบุรี (3) จังหวัดสุโขทัย (4) จังหวัดลำพูน (5) จังหวัดบุรีรัมย์ (6) จังหวัดขอนแก่น (7) จังหวัดอุบลราชธานี (8) จังหวัดนครราชสีมา และ (9) โรงงานผลิตเสาเข็มสปันอำเภอบึงพลาญชัย จังหวัดสระบุรี และปัจจุบัน บริษัทฯ อยู่ระหว่างดำเนินการก่อสร้างโรงงานแห่งที่ 10 ที่จังหวัดชลบุรี (สาขา 2) เพื่อรองรับอุปสงค์การก่อสร้างโครงสร้างพื้นฐานของโครงการ EEC โดยนอกจากการขยายโรงงานแล้ว บริษัทฯ ให้ความสำคัญในการพัฒนาและการบำรุงรักษาเครื่องมือ เครื่องจักร ให้สามารถใช้งานได้อย่างมีประสิทธิภาพ รวมถึงมีการวางแผนในการลงทุนเพิ่มเติมของเครื่องจักร เช่น เครื่องผสมคอนกรีต และเครื่องกดไฮดรอลิก เพื่อเพิ่มกำลังการผลิต และรองรับปริมาณความต้องการของลูกค้าที่เพิ่มขึ้น

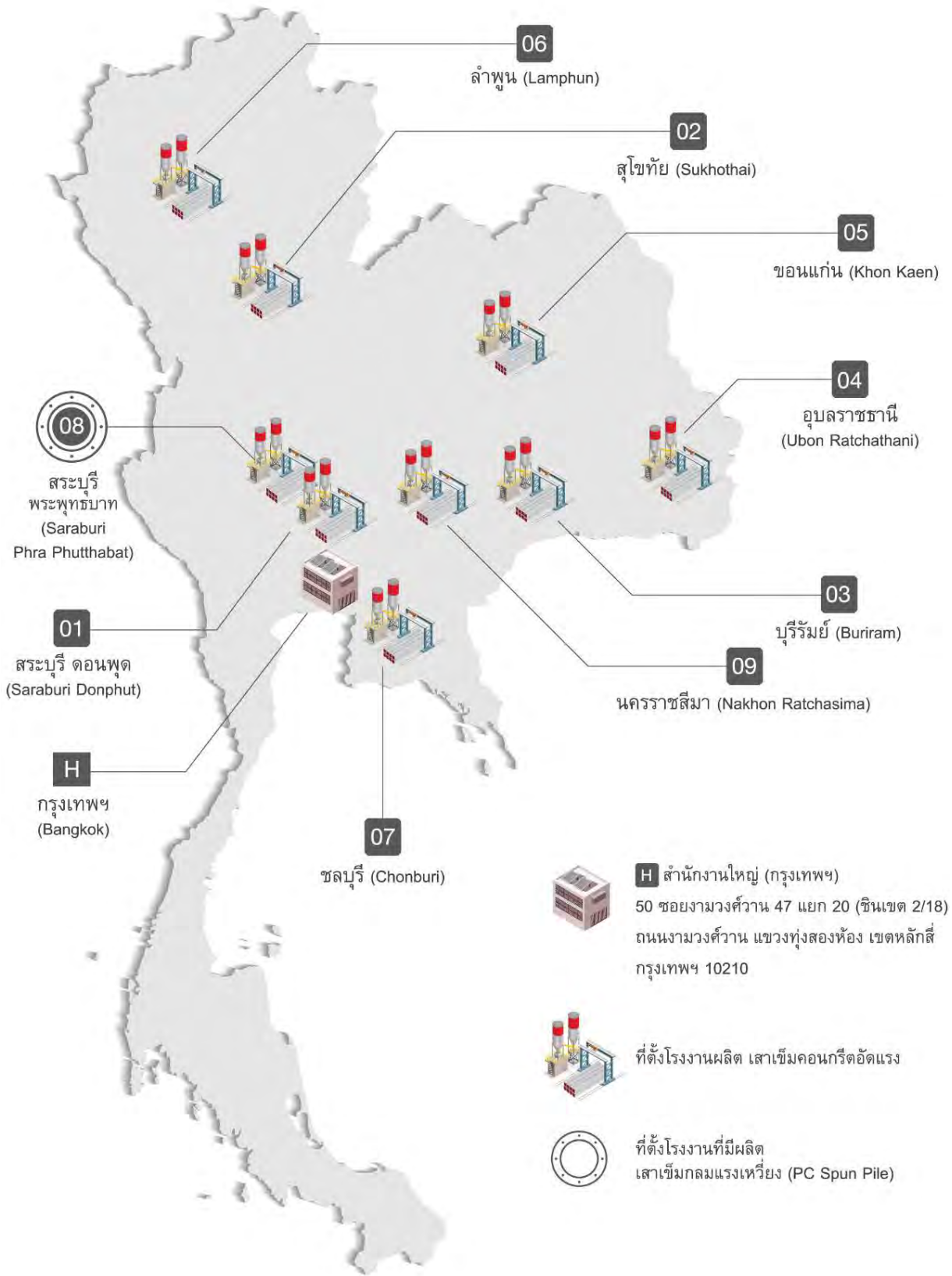

ที่ตั้ง: บริษัทฯ

2) การวิจัยและพัฒนานวัตกรรมเพื่อเพิ่มประสิทธิภาพในการทำงาน (Technology Innovation)

บริษัทฯ ให้ความสำคัญกับการวิจัยและพัฒนาวัตกรรมที่สามารถช่วยเพิ่มประสิทธิภาพในการดำเนินธุรกิจของบริษัทฯ อย่างต่อเนื่อง เพื่อช่วยให้บริษัทฯ สามารถเพิ่มส่วนแบ่งทางการตลาด เพิ่มความสามารถในการแข่งขัน การลดต้นทุนการผลิต การเพิ่มกำลังการผลิต และลดอัตราการสูญเสียโอกาสการผลิตได้ นอกจากนี้ บริษัทฯ ยังให้ความสำคัญต่อการอบรมและพัฒนาบุคลากร เพื่อให้มั่นใจว่าผลิตภัณฑ์และบริการของบริษัทฯ มีคุณภาพและสามารถตอบสนองต่อความต้องการของกลุ่มลูกค้าอย่างมีประสิทธิภาพมากยิ่งขึ้น

โดยตัวอย่างของนวัตกรรมที่บริษัทฯ วิจัยและพัฒนาเพื่อนำมาเพิ่มประสิทธิภาพในการทำงาน ได้แก่ (1) เครื่องร้อยลวดอัดแรงดึง (Wire Feeder Machine) ที่ช่วยลดระยะเวลาในการทำงานของพนักงานในการร้อยลวดอัด (2) ระบบเขย่าแบบลม ที่ทำให้น้ำคอนกรีตแห้งเร็วขึ้น ลดการเกิดโพรงอากาศ และทำให้ผิวหน้าคอนกรีตเรียบสม่ำเสมอมากขึ้น เมื่อเทียบกับการใช้เครื่องจี้แบบทั่วไป (3) เครื่องตัดโลหะด้วยระบบพลาสมา (Plasma Cutting) ซึ่งเป็นเทคโนโลยีการผลิตขั้นสูง สำหรับใช้ตัดโลหะทดแทนการตัดด้วยมือ ทำให้สามารถลดการใช้แรงงานคน และทำให้คุณภาพของชิ้นงานมีความแม่นยำเพิ่มขึ้น



3) การประกอบธุรกิจที่เป็นมิตรต่อสิ่งแวดล้อม (Environmental Concern)

บริษัทฯ ให้ความสำคัญของการดำเนินธุรกิจโดยตระหนักถึงความปลอดภัย และผลกระทบต่อสิ่งแวดล้อม โดยเฉพาะปัญหาเกี่ยวกับมลพิษและของเสียที่เกิดขึ้นจากกระบวนการต่างๆ ทางธุรกิจ บริษัทฯ จึงมุ่งเน้นในการจัดการด้านมลพิษ และบำบัดของเสียจากกระบวนการผลิตที่มีคุณภาพได้มาตรฐานตามหลักสากล และมีการประเมิน ติดตาม และบริหารจัดการสิ่งแวดล้อมอย่างถูกต้อง และมีประสิทธิภาพ เพื่อลดผลกระทบต่อสิ่งแวดล้อมให้มากที่สุด อีกทั้ง บริษัทฯ ได้กำหนดแนวทางในการบริหารจัดการก๊าซเรือนกระจก และมีแนวคิดในการขยายการลงทุนด้านพลังงานแสงอาทิตย์ เพื่อลดมลพิษที่เกิดจากการใช้พลังงานจากเชื้อเพลิงที่ได้จากน้ำมันและถ่านหิน เพื่อสร้างความยั่งยืนให้แก่การดำเนินธุรกิจในระยะยาว



ปัจจุบันบริษัทฯ มุ่งเน้นในการวิจัยและพัฒนาวัตกรรมที่สามารถช่วยลดมลภาวะ และลดผลกระทบต่อสิ่งแวดล้อมในการดำเนินงาน อาทิเช่น แผนการติดตั้ง Solar Rooftop ตามสำนักงานใหญ่และโรงงานสาขาต่างๆ โดยมีเป้าหมายในการใช้พลังงานสะอาดในขั้นตอนการผลิต และแผนในการนำรถยนต์ไฟฟ้ามาใช้สำหรับขนส่งผลิตภัณฑ์ในอนาคต เพื่อลดการเผาไหม้เชื้อเพลิง และลดก๊าซเรือนกระจก นอกจากนี้ บริษัทฯ ยังให้ความสำคัญกับการลดผลกระทบต่อสิ่งแวดล้อมในขั้นตอนการติดตั้งผลิตภัณฑ์ โดยการลงทุนติดตั้งเสาเข็มสปีนแบบกด ซึ่งส่งผลกระทบต่อสิ่งแวดล้อมน้อยกว่าเสาเข็มเจาะ

4) การสร้างสัมพันธ์กับลูกค้า และมุ่งเน้นให้ลูกค้าเป็นศูนย์กลาง (Customer Centric)

บริษัทฯ คำนึงถึงความพึงพอใจสูงสุดของลูกค้าเป็นหลัก โดยการผลิตผลิตภัณฑ์ให้ได้ตรงตามความต้องการของลูกค้า และมีความเป็นธรรม ทั้งในด้านราคา คุณภาพ และความรับผิดชอบต่อลูกค้าอีกด้วย อีกทั้ง บริษัทฯ ยังให้ความสำคัญกับการบริการลูกค้า โดยบริษัทฯ มีการจัดอบรมพนักงานอย่างต่อเนื่อง เพื่อให้พนักงานมีความรู้ ความเข้าใจคุณสมบัติของคอนกรีตอัดแรง และมุ่งเน้นการตรวจสอบคุณภาพวัตถุดิบที่ใช้ในการผลิต กระบวนการผลิต ให้เป็นไปตามมาตรฐาน นอกจากนี้ บริษัทฯ ยังมีเครื่องจักรในการตอกเสาเข็มหลายประเภทซึ่งสามารถให้บริการได้สอดคล้องกับการใช้งานของลูกค้าและทันตามกำหนดเวลา

นอกจากนี้ บริษัทฯ ยังมีฝ่ายขายและบริการเพื่อช่วยสนับสนุนและช่วยเหลือลูกค้าอย่างครอบคลุม โดยฝ่ายการตลาดและการขายจะเป็นผู้ติดต่อกับลูกค้ารายเดิม และลูกค้ารายใหม่จากการประกวดราคา หรือติดตามงานจากผู้รับเหมารายใหญ่ พร้อมทั้งประสานงานกับฝ่ายสนามเพื่อให้สามารถดำเนินการได้ตรงตามความต้องการของลูกค้ามากที่สุด นอกจากนี้ฝ่ายการตลาดและการขายยังมีความรู้ ความเข้าใจในผลิตภัณฑ์ บริการ และขั้นตอนการดำเนินงานของบริษัทฯ เป็นอย่างดี เพื่อสามารถให้คำแนะนำ และรายละเอียดที่ถูกต้องและรวดเร็วต่อลูกค้าที่ติดต่อเข้ามา ซึ่งหากลูกค้าต้องการรู้รายละเอียดเฉพาะด้านหรือข้อมูลเชิงลึกในด้านวิศวกรรม บริษัทฯ ได้จัดเตรียมทีมวิชาการ ในการให้คำปรึกษาแก่ลูกค้า เพื่อให้มั่นใจว่าลูกค้าจะได้รายละเอียดในเชิงลึกอย่างครบถ้วน



5) ความหลากหลายของผลิตภัณฑ์ และการยึดถือมาตรฐานเกี่ยวกับคุณภาพของผลิตภัณฑ์ (High-quality Product)

บริษัทฯ เป็นหนึ่งในผู้ผลิตและจำหน่ายผลิตภัณฑ์คอนกรีตอัดแรงชั้นนำของประเทศไทย ด้วยผลิตภัณฑ์ที่หลากหลาย มีบริการขนส่งที่มีคุณภาพ พร้อมด้วยคณะผู้บริหารและบุคลากรที่มีความรู้ความเชี่ยวชาญ ประสบการณ์ และความชำนาญในการผลิตคอนกรีตอัดแรง ตลอดจนมีความสัมพันธ์อันดีกับลูกค้ามาโดยตลอด จากการดำเนินธุรกิจของบริษัทฯ มากกว่า 19 ปี บริษัทฯ จึงสามารถตอบสนองความต้องการของลูกค้าที่มีความแตกต่างกันได้อย่างมีประสิทธิภาพ โดยบริษัทฯ มุ่งเน้นให้ความสำคัญกับกระบวนการผลิตผลิตภัณฑ์ ตั้งแต่การเลือกวัตถุดิบ การใช้เครื่องผสมคอนกรีตที่ได้มาตรฐาน ควบคุมด้วยระบบคอมพิวเตอร์ ตลอดจนกระบวนการจัดเก็บและการจัดส่งผลิตภัณฑ์ให้แก่ลูกค้าอย่างมีระบบ ทำให้ได้สินค้าที่มีคุณภาพส่งผลให้ได้รับการรับรองมาตรฐานระบบคุณภาพ ISO 9001:2015 และได้รับใบอนุญาตแสดงเครื่องหมายมาตรฐานอุตสาหกรรมต่างๆ เช่น มอก. 396-2549 มอก.828-2546 และ มอก. 398-2563

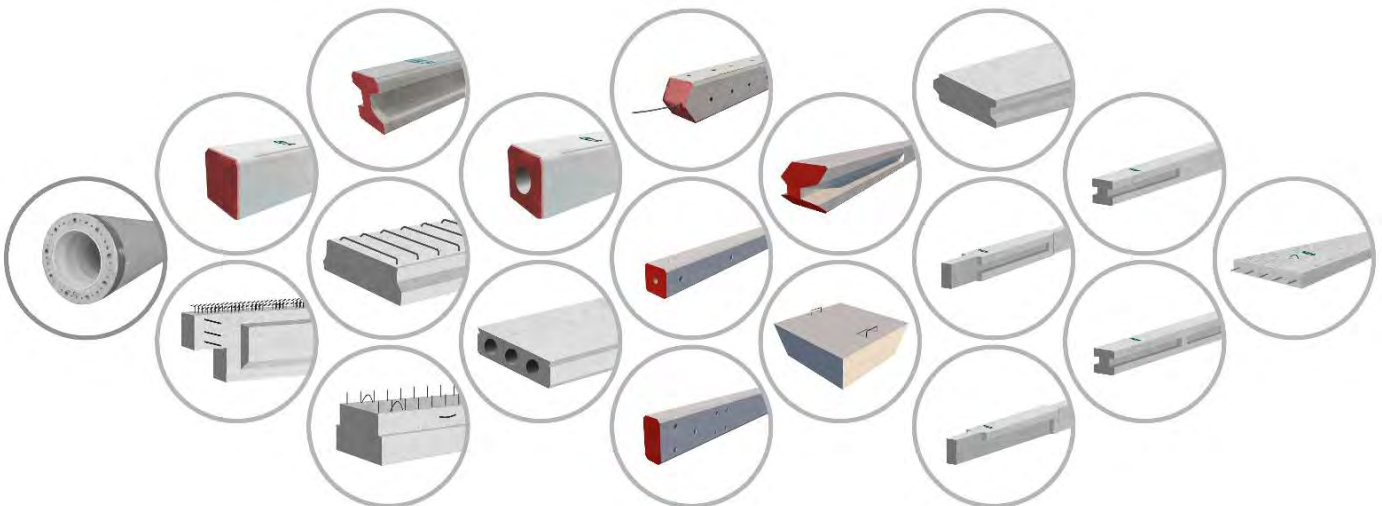

ช่องทางการจัดจำหน่าย

ธุรกิจผลิตและจำหน่ายผลิตภัณฑ์คอนกรีตอัดแรง

การจัดจำหน่ายผลิตภัณฑ์คอนกรีตอัดแรงประเภทต่าง ๆ ของบริษัทฯ จะดำเนินผ่านพนักงานฝ่ายขายของบริษัทฯ ซึ่งมีการแบ่งหน้าที่ความรับผิดชอบในการดูแลผลิตภัณฑ์แยกตามแต่ละสาขา โดยทั้งพนักงานฝ่ายขายจากสำนักงานใหญ่กรุงเทพฯ และพนักงานฝ่ายขายของทั้ง 9 สาขาจะติดต่อลูกค้าเพื่อนำเสนอผลิตภัณฑ์รวมถึงบริการ ให้เป็นไปตามความต้องการของลูกค้า นอกจากนี้ พนักงานฝ่ายขายจะติดต่อลูกค้ารายใหม่โดยการติดตามข่าวสารประมูลของหน่วยงานทั้งภาครัฐและภาคเอกชน เพื่อที่จะเข้าไปนำเสนอผลิตภัณฑ์และบริการของบริษัทฯ รวมถึงติดตามช่องทางการประมูลงานตาม website ต่างๆ ของแต่ละหน่วยงานของรัฐวิสาหกิจ เช่น website ของ กฟผ. เป็นต้น

ทั้งนี้ สำหรับลูกค้าที่มีความสนใจในผลิตภัณฑ์ของบริษัทฯ สามารถติดต่อสอบถามข้อมูลผลิตภัณฑ์ได้หลายช่องทาง เช่น ผ่านสาขาโรงงานที่กระจายครอบคลุมในหลายภูมิภาคของประเทศ ได้แก่ จังหวัดสระบุรี จังหวัดชลบุรี จังหวัดสุโขทัย จังหวัดลำพูน จังหวัดบุรีรัมย์ จังหวัดอุบลราชธานี จังหวัดขอนแก่น และจังหวัดนครราชสีมา และติดต่อผ่านทางเว็บไซต์ของบริษัทฯ www.stec.co.th



ธุรกิจรับเหมาก่อสร้าง

สำหรับธุรกิจรับเหมาก่อสร้าง บริษัทฯ จะเลือกประมูลโครงการก่อสร้างที่มีคุณลักษณะเหมาะสมกับผลิตภัณฑ์ของบริษัทฯ โดยมีการพิจารณาร่วมกับอัตราค่าไถ่ขั้นต้นของแต่ละโครงการ ความเพียงพอของทรัพยากรบุคคล หรือมูลค่างานที่คาดว่าจะได้รับ ซึ่งช่องทางการจัดหาโครงการภาครัฐบาลจะมาจาก การติดตามข่าวสารประกวดราคาของหน่วยงานรัฐวิสาหกิจ ราชการ และภาคเอกชนจากหนังสือประกวดราคา หนังสือพิมพ์ หรือ website ต่างๆ เป็นต้น



กลุ่มลูกค้าเป้าหมาย

ผลิตภัณฑ์คอนกรีตอัดแรงของบริษัทฯ เป็นผลิตภัณฑ์ที่ใช้ในงานก่อสร้างต่าง ๆ เช่น อาคารสำนักงาน คลังสินค้า รวมถึงโครงสร้างพื้นฐานต่างๆ โดยในปี 2564 บริษัทฯ ไม่มีการขายให้แก่ลูกค้ารายใดรายหนึ่งที่มียอดขายคิดเป็นสัดส่วนเกินกว่าร้อยละ 15.00 ของรายได้จากการขายและให้บริการ ทั้งนี้ ลูกค้าเป้าหมายของบริษัทฯ สามารถแบ่งได้เป็น 3 กลุ่ม ได้แก่

1) กลุ่มหน่วยงานจากภาครัฐวิสาหกิจหรือรัฐบาล (Government)

ภาครัฐวิสาหกิจหรือรัฐบาลจะมีการลงทุนในโครงสร้างพื้นฐานเพื่อเป็นการกระตุ้นเศรษฐกิจ โดยพนักงานขายจะติดตามข่าวการประมูลโครงการของภาครัฐเพื่อเข้าร่วมการประมูลโครงการต่างๆ โดยภายหลังจากที่บริษัทฯ ชนะประมูลโครงการ บริษัทฯ จะทำสัญญาโดยตรงกับหน่วยงานภาครัฐเพื่อส่งมอบผลิตภัณฑ์ตามที่กำหนดได้ โดยบริษัทฯ มีสัดส่วนรายได้จากการขายและให้บริการจากลูกค้าที่เป็นหน่วยงานภาครัฐวิสาหกิจหรือรัฐบาลในปี 2563 และปี 2564 คิดเป็นสัดส่วนเฉลี่ยร้อยละ 14.69 และร้อยละ 10.67 ของรายได้จากการขายและให้บริการของบริษัทฯ ตามลำดับ

2) กลุ่มผู้รับเหมาก่อสร้าง (Contractor)

เนื่องจากผลิตภัณฑ์ของบริษัทฯ เป็นส่วนสำคัญในโครงการต่างๆ ทั้งของภาครัฐและภาคเอกชน ผู้รับเหมาก่อสร้างจะเข้ารับงานโครงการต่างๆ ผ่านการยื่นซองประมูล โดยผู้รับเหมาจะต้องมีคุณสมบัติและเงื่อนไขตามที่แต่ละหน่วยงานกำหนด เช่น ทุนจดทะเบียนขั้นต่ำ ประวัติการรับงานจากหน่วยงานนั้นๆ เป็นต้น เมื่อผู้รับเหมาชนะการประมูลแล้ว จะดำเนินการทำสัญญาซื้อขายกับบริษัทฯ เพื่อให้บริษัทฯ จัดเตรียมผลิตภัณฑ์ประเภทต่างๆ สำหรับโครงการก่อสร้าง รวมถึงการให้บริการขนส่งพร้อมติดตั้งตามสัญญาต่อไป โดยบริษัทฯ มีสัดส่วนรายได้จากการขายและให้บริการจากกลุ่มผู้รับเหมาก่อสร้างในปี 2563 และปี 2564 คิดเป็นสัดส่วนร้อยละ 74.88 และร้อยละ 76.17 ของรายได้จากการขายและให้บริการของบริษัทฯ ตามลำดับ

3) กลุ่มเจ้าของโครงการ (Project Owner)

เป็นกลุ่มลูกค้าที่เป็นเจ้าของกิจการที่เป็นเอกชน ที่มีความต้องการผลิตภัณฑ์ของบริษัทฯ เพื่อใช้ในการก่อสร้างฐานราก หรือส่วนอื่นๆ ของโครงการ ลูกค้ากลุ่มเจ้าของโครงการจะติดต่อกับบริษัทฯ โดยตรง ผ่านพนักงานขายของบริษัทฯ เพื่อให้บริษัทฯ ดำเนินการผลิต รวมถึงการให้บริการขนส่งและตอกผลิตภัณฑ์ โดยไม่ต้องผ่านผู้รับเหมาก่อสร้าง เช่น การขยายโรงงาน การก่อสร้างอาคาร เป็นต้น โดยบริษัทฯ มีสัดส่วนรายได้จากการขายและให้บริการจากกลุ่มเจ้าของโครงการที่เป็นเอกชนในปี 2563 และปี 2564 คิดเป็นสัดส่วนร้อยละ 8.16 และร้อยละ 5.94 ของรายได้จากการขายและให้บริการของบริษัทฯ ตามลำดับ โดยกลุ่มเจ้าของโครงการสามารถแบ่งได้เป็น 2 กลุ่ม ได้แก่กลุ่มเจ้าของโรงงาน (Warehouse Factory Owner) และกลุ่มผู้พัฒนาอสังหาริมทรัพย์ (Property Developer)



นโยบายการกำหนดราคา

บริษัทฯ มีนโยบายในการกำหนดราคาผลิตภัณฑ์และบริการ ดังนี้

1) การกำหนดราคาผลิตภัณฑ์: ราคาที่สามารถแข่งขันได้ (Competitive Price)

เนื่องจากธุรกิจผลิตและจำหน่ายคอนกรีตอัดแรงเป็นธุรกิจที่มีการแข่งขันสูง บริษัทฯ จะกำหนดราคาให้สามารถแข่งขันได้ โดยใช้วิธีกำไรส่วนเพิ่มจากต้นทุน (Cost Plus) ด้วยการนำเอาราคาต้นทุนของผลิตภัณฑ์บวกอัตรากำไรขั้นต้นที่เหมาะสม และเป็นไปตามภาวะอุปสงค์และอุปทานในตลาด ณ ขณะนั้น โดยเป็นราคาที่สามารถแข่งขันในตลาดและลูกค้าสามารถควบคุมงบประมาณก่อสร้างของโครงการได้ โดยบริษัทฯ มุ่งเน้นคุณภาพและการบริการ เพื่อให้ต้นทุนของลูกค้าไม่สูงกว่างบประมาณที่ตั้งไว้



2) การกำหนดราคาบริการขนส่ง



บริษัทฯ มีนโยบายเสนอราคาตามเงื่อนไขที่เหมาะสมกับลูกค้า ซึ่งพิจารณาจากเงื่อนไขของการบริการขนส่ง โดยปัจจัยที่สำคัญที่นำมาพิจารณาในการคิดค่าบริการ คือ ระยะทาง ค่าน้ำมัน ค่าแรงงาน ทั้งนี้ อัตราค่าบริการสามารถปรับเปลี่ยนได้ตามปัจจัยข้างต้น ทำให้บริษัทฯ สามารถลดความเสี่ยงจากผลกระทบของความผันผวนของราคาน้ำมันได้

3) การกำหนดราคาบริการตอกเสาเข็ม

บริษัทฯ มีนโยบายเสนอราคาตามความยากง่ายในแต่ละงานและประเภทการให้บริการตอกเสาเข็ม โดยบริษัทฯ จะมีวิศวกรผู้เชี่ยวชาญในการให้คำแนะนำและควบคุมหน้างานเพื่อให้การดำเนินการตอกเสาเข็มเป็นไปอย่างมีประสิทธิภาพ โดยบริษัทฯ มีบุคลากรที่มีความเชี่ยวชาญ และเครื่องจักรที่ทันสมัยอย่างหลากหลาย ทั้งเครื่องกดเสาเข็ม เครื่องตอกปั้นจั่นไฮดรอลิก ปั้นจั่นล้อยาว ปั้นจั่นล้อราง และปั้นจั่นโครง เป็นต้น



ภาวะอุตสาหกรรมและการแข่งขัน

เนื่องด้วยธุรกิจหลักของบริษัทฯ คือการผลิตและจัดจำหน่ายสินค้าประเภทคอนกรีตอัดแรง อาทิเช่น เสาเข็ม เสาไฟฟ้า และคานสะพาน โดยเฉพาะผลิตภัณฑ์หลักของบริษัทได้แก่ เสาเข็มคอนกรีตอัดแรงพร้อมให้บริการตอก (หรือบริการติดตั้ง) ซึ่งมีสัดส่วนรายได้ถึง 60-70% โดยจัดจำหน่ายให้แก่ลูกค้าที่เป็นบริษัทรับเหมาก่อสร้างที่รับงานทั้งจากภาครัฐและเอกชน (สำหรับงานเอกชน บริษัทมีขายตรงให้เจ้าของโครงการด้วย) ดังนั้น ผลประกอบการของบริษัทฯ จึงได้รับผลกระทบจากภาวะเศรษฐกิจในภาพรวม ซึ่งในปี 2564 ที่ผ่านมานี้ประเทศไทย และประเทศต่าง ๆ ยังคงประสบปัญหาการกลับมาระบาดของ COVID19 จากสายพันธุ์เดลต้าในช่วงกลางปี ซึ่งส่งผลให้กรมต้องมีการประกาศหยุดงานหรือปิดแคมป์คนงานก่อสร้างในช่วงเดือนก.ค. 64 โดยช่วงแรกประกาศ 10 - 13 จังหวัด ต่อมาขยายให้ครอบคลุมเกือบทั้งประเทศ ส่งผลให้งานก่อสร้างทั้งของภาครัฐ และเอกชนในพื้นที่ประกาศดังกล่าวต้องหยุดการก่อสร้าง ตั้งแต่ปลายเดือนมิ.ย.64 จนถึงราวเดือนส.ค.64 อย่างไรก็ตามในภาพรวมของงานก่อสร้างที่เกิดขึ้นในปี 2564 นี้ แม้งานก่อสร้างภาคเอกชนจะลดลงต่อเนื่องจากปีที่แล้ว แต่ยังคงได้รับแรงพยุ้งจากการก่อสร้างภาครัฐทั้งการลงทุนที่ได้รับการจัดสรรมากกว่าปี 2563 และจากการที่บริษัทมีนโยบายติดตามขายงานก่อสร้างภาครัฐอย่างใกล้ชิด โดยเฉพาะงานของ 4 หน่วยงานหลัก (กรมทางหลวง, กรมทางหลวงชนบท, กรมโยธาฯ, การไฟฟ้าภูมิภาค) ซึ่งกลุ่มลูกค้าที่บริษัทติดตามขายในงานภาครัฐมีทั้งบริษัทรับเหมาชั้นพิเศษ, ชั้น 1-2 และอื่นๆ โดยภาพรวม 3 ปีที่ผ่านมา บริษัทมีสัดส่วนการขายงานภาครัฐอยู่ที่ราว 70-80% ของรายได้ทั้งหมด ทำให้ได้รับผลกระทบอยู่บ้างแต่ไม่มากนัก

สภาพการแข่งขันภายในอุตสาหกรรมในปีที่ผ่านมา และแนวโน้มภาวะอุตสาหกรรมและสภาพการแข่งขันในอนาคต

- ธุรกิจเสาเข็มสามารถแบ่งแยกได้ 2 ประเภท ได้แก่ 1) ธุรกิจเสาเข็มตอก และ 2) ธุรกิจเสาเข็มเจาะ ซึ่งทั้งคู่ถูกขับเคลื่อนด้วยภาคการก่อสร้าง โดยผู้ประกอบการเสาเข็มตอกจะขายเสาเข็มที่หล่อสำเร็จจากโรงงาน และอาจมีการให้บริการตอก (หรือบริการติดตั้ง) เสาเข็มด้วย นอกจากนี้ ยังรวมถึงการขายผลิตภัณฑ์คอนกรีตอื่นๆ เช่น เสาไฟฟ้า คานคอนกรีตอัดแรง เป็นต้น ส่วนผู้ประกอบการธุรกิจเสาเข็มเจาะจะให้บริการขุดเจาะดิน แล้วดำเนินการหล่อเสาเข็มคสล. (คอนกรีตเสริมเหล็ก) ลงในหลุมที่ขุดเจาะขึ้นมา ในเขตพื้นที่การทำงานของผู้ว่าจ้าง
- ธุรกิจเสาเข็มตอกมีผู้ผลิตรายใหญ่จำนวนไม่มาก แต่มีผู้ผลิตรายกลาง - เล็ก จำนวนมาก ทำให้การแข่งขันอยู่ระดับปานกลาง งานโครงการที่มีขนาดใหญ่ลูกค้าจะให้ความสำคัญเรื่องระยะเวลาในการทำงาน และศักยภาพของโรงงานที่สามารถรับงานได้ เนื่องจากงานเสาเข็มเป็นส่วนหนึ่งของงานโครงสร้างฐานราก เป็นงานแรกของการก่อสร้างแทบทุกประเภท หากงานเสาเข็มเกิดความล่าช้า งานโครงการนั้น ๆ ก็เกิดความล่าช้าไปด้วย บริษัท สยามเทคนิคคอนกรีต จำกัด (มหาชน) หรือ STECH มีกำลังการผลิตสูงเนื่องจากมีหลายโรงงาน และบริษัทมีความพร้อมทั้งด้านเครื่องจักร และทีมงานในการตอก (ติดตั้ง) มีเครื่องจักรครบทุกประเภทตั้งแต่ เครื่องกดเสาเข็ม (Jack in Pile), เครื่องตอกเสาเข็มระบบไฮดรอลิก, เครื่องตอกเสาเข็มล้อแตร, เครื่องตอกเสาเข็มล้อยาง และเครื่องตอกเสาเข็มแบบปั้นจั่นโครง ทำให้มีความพร้อมในการรับงานขนาดใหญ่ได้ และตราสินค้า (Brand) ของบริษัทเป็นที่ยอมรับของลูกค้า และมีประสบการณ์การทำงานมากกว่า 20 ปี ทำให้ลูกค้ามีความมั่นใจในการเลือกใช้ผลิตภัณฑ์ของบริษัท
- และจากการที่ราคาน้ำมันมีการปรับตัวอยู่ในระดับสูงทำให้ต้นทุนค่าขนส่งผลิตภัณฑ์ มีผลกับการแข่งขันมากขึ้น แต่เนื่องจากบริษัทมีจำนวนโรงงานมากที่สุดในอุตสาหกรรม โดยกระจายตัวอยู่ถึง 9 สาขา ใน 3 ภูมิภาค ได้แก่ ภาคอีสานมี 4 โรงงาน (มีคู่แข่งประมาณ 19 โรงงาน) ได้แก่ สาขาขอนแก่น, อุบลราชธานี, บุรีรัมย์ และนครราชสีมา ภาคเหนือมี 2 โรงงาน (มีคู่แข่งประมาณ 8 โรงงาน) ได้แก่ สาขาสุโขทัย และลำพูน ภาคกลางรวมภาคตะวันออกมี 3 โรงงาน และจะเพิ่มเป็น 4 โรงงานในช่วงต้นปี 2565 นี้ (มีคู่แข่งประมาณ 24 โรงงาน) ได้แก่สาขาดอนพุด จ.สระบุรี, พระพุทธบาท จ.สระบุรี และชลบุรี ซึ่งการมีสาขากระจายอยู่ในภูมิภาคนี้ ทำให้บริษัทสามารถเข้าถึงความต้องการใช้ของงานโครงการต่างๆ ของภาครัฐ และเอกชนในต้นทุนค่าขนส่งที่แข่งขันได้ และสามารถผลิตสินค้าและให้บริการลูกค้าด้วยความรวดเร็ว โดยเมื่อพิจารณาจากทุนจดทะเบียนบริษัทจะอยู่ในอันดับ Top 3 ของธุรกิจนี้ ในด้านของจำนวนโรงงาน บริษัทมีจำนวนโรงงาน 9 โรงงาน และในไตรมาส 1 ปี 2565 เมื่อโรงงานชลบุรีแห่งที่ 2 แล้วเสร็จ บริษัทจะมีทั้งหมด 10 โรงงาน ซึ่งเป็นบริษัทที่มีจำนวนโรงงานมาก และครอบคลุมที่สุดในประเทศ
- จากการที่บริษัทเข้าตลาดหลักทรัพย์เมื่อกลางปีที่ผ่านมา ทำให้บริษัทมีความพร้อมและสภาพคล่องเพิ่มขึ้น โดยสามารถระดมทุนเพื่อการขายงานด้วยต้นทุนทางการเงินที่ต่ำ และยังมีแผนการขยายงานอย่างชัดเจน
- ในส่วนผลการประมูลโครงการขนาดใหญ่ของภาครัฐยังมีออกมาอย่างต่อเนื่อง ส่งผลให้ความต้องการใช้วัสดุก่อสร้างต่าง ๆ ยังคงอยู่ในทิศทางที่เป็นบวก งานโครงการสำคัญ ๆ ที่ทราบผลการประมูลในปี 2564 แล้ว อาทิเช่น

- โครงการรถไฟทางคู่สายเด่นชัย-เชียงราย-เชียงของ ระยะทาง 323 กม. วงเงิน 72,920 ล้านบาท จำนวน 3 สัญญา และรถไฟทางคู่สายบ้านไผ่-มหาสารคาม-ร้อยเอ็ด-มุกดาหาร-นครพนม ระยะทาง 355 กม. วงเงินรวม 55,458 ล้านบาท จำนวน 2 สัญญา
- โครงการพัฒนาท่าเรือแหลมฉบัง ระยะที่ 3 มูลค่างานกว่า 21,320 ล้านบาท
- โครงการรถไฟความเร็วสูงเชื่อมสามสนามบิน (ดอนเมือง - สุวรรณภูมิ - อู่ตะเภา) ระยะทางรวม 413.2 กิโลเมตร มูลค่างานกว่า 224,500 ล้านบาท
- โครงการรถไฟความเร็วสูง ไทย-จีน กทม. - หนองคาย (เฟส 1 กทม. - นครราชสีมา) จำนวน 14 สัญญา รวมระยะทางประมาณ 253 กิโลเมตร มูลค่างานกว่า 99,000 ล้านบาท
- โครงการต่าง ๆ ในเขตเศรษฐกิจพิเศษ EEC อีกมากมาย
- ในปี 2565 ทางนักวิเคราะห์จากกรุงไทย ประเมินว่าตลาดเสาเข็มรวมมีแนวโน้มปรับตัวเพิ่มขึ้น โดยมีแรงขับเคลื่อนจากโครงการภาครัฐที่เติบโตต่อเนื่องจากปี 2564 และการฟื้นตัวของโครงการก่อสร้างภาคเอกชน โดยเฉพาะโครงการที่อยู่อาศัยซึ่งจะทำให้ตลาดเสาเข็มตอกมีการปรับตัวเพิ่มขึ้นราว 6% โดยคาดว่ามูลค่าการก่อสร้างภาครัฐจะยังคงเติบโตต่อเนื่อง ราว 5% จากปีก่อน เป็น 8.53 แสนล้านบาท ประกอบกับมูลค่าการก่อสร้างภาคเอกชนที่มีสัญญาณฟื้นตัว จะช่วยสนับสนุนให้ธุรกิจเสาเข็มปรับตัวดีขึ้น
- นอกจากนี้บริษัทยังได้รับออเดอร์เป็นยอด backlog ข้ามมาจากรายปี 2564 มูลค่าถึง 1,300 ลบ. และมีงานที่ติดตามขายอยู่อีกกว่า 700 ล้านบาท จากการที่มีงานโครงการขนาดใหญ่ของลูกค้าหลายโครงการมีการชะลอจากสถานการณ์โควิดมาเริ่มตอกเข็มในช่วงปลายปี 64 ประกอบกับยอดปิดการขายใหม่ในช่วงไตรมาสสุดท้ายของปีที่ผ่านมาของบริษัท มียอดสูงกว่า 600 ลบ. ซึ่งจะทยอยรับรู้เป็นรายได้ในปี 2565 นี้



ภาวะการแข่งขัน

ธุรกิจผลิตภัณฑ์คอนกรีตอัดแรงของประเทศไทยมีผู้ประกอบการ ทั้งบริษัทขนาดเล็กและขนาดใหญ่จำนวนมากหลายราย ซึ่งจากการสัมภาษณ์ผู้บริหารของบริษัทฯ และข้อมูลบริษัทที่จดทะเบียนในตลาดหลักทรัพย์ฯ นั้น คู่แข่งรายใหญ่ในผลิตภัณฑ์แต่ละประเภทของบริษัทฯ มีรายชื่อดังนี้

ข้อมูลผู้ประกอบการรายหลัก ประเภทผลิตภัณฑ์คอนกรีต

สินทรัพย์ รายได้ กำไรสุทธิ และอัตรากำไรสุทธิของแต่ละบริษัทฯ สำหรับปี 2564

ชื่อบริษัท	ผลิตภัณฑ์					ปี 2564			
	เสาเข็มคอนกรีต	คานและพื้นสะพาน	เสาไฟฟ้า	เสาเข็มกลมแรงเหวี่ยง	ผลิตภัณฑ์อื่นๆ	สินทรัพย์	รายได้รวม	กำไรสุทธิ	อัตรากำไรสุทธิ
							(ล้านบาท)		(ร้อยละ)
บริษัท สยามเทคนิคคอนกรีต จำกัด (มหาชน) (STECH)	✓	✓	✓	✓	✓	2,293.77	1,540.51	94.57	6.14
คู่แข่ง									
บมจ. ทักษิณคอนกรีต (SCP)	✓	✓	✓	✓	✓	2,376.56	1,570.44	90.31	5.75
บมจ. ศิรกร (SK)	✓	✓	✓		✓	530.10	636.15	24.85	3.91
บมจ. เจนเนอรัลเอนจิเนียริง (GEL)	✓	✓		✓	✓	6,543.40	1,678.15	(93.44)	(6.36)
บมจ. เอสทีซีคอนกรีตโปรดักต์ (STC)	✓				✓	588.33	422.33	3.01	0.71



(3) การจัดหาวัตถุดิบและบริการ

ในการผลิตคอนกรีตอัดแรงนั้น บริษัทฯ จะทำการผลิตสินค้าตามคำสั่งของลูกค้า (Made to order) เป็นหลัก เริ่มตั้งแต่การผสมวัตถุดิบ เพื่อเทคอนกรีตลงบนแบบ การขนส่ง ตลอดจนการติดตั้งเสาเข็ม โดยระยะเวลาตั้งแต่การผลิตไปจนถึงการส่งมอบให้กับลูกค้าใช้ระยะเวลาประมาณ 2 – 3 สัปดาห์ ขึ้นอยู่จำนวนผลิตภัณฑ์ และความยากง่ายของการตอกเสาเข็ม

การจัดหาวัตถุดิบและผลิตภัณฑ์

บริษัทฯ มีการจัดหาวัตถุดิบหลักของการผลิตผลิตภัณฑ์คอนกรีตอัดแรงจากผู้ผลิตและจำหน่ายหลายรายซึ่งเป็นผู้ผลิตในประเทศเป็นหลัก โดยมีรายละเอียดดังนี้

- 1) วัตถุดิบหลักที่ใช้ในการผลิต ได้แก่ ปูนซีเมนต์ หิน และทราย ซึ่งเป็นส่วนผสมหลักของคอนกรีต รวมถึง ลวดเหล็กแรงดึงสูง (PC Wire) เหล็กเส้นกลม และเหล็กข้ออ้อย เพื่อใช้ในการกระบวนการอัดแรงแบบดึงเหล็กก่อนเทคอนกรีต ทั้งนี้ บริษัทฯ จะสั่งซื้อวัตถุดิบจากผู้ผลิตและจำหน่ายในประเทศทั้งรายใหญ่และรายย่อย
- 2) วัตถุดิบและวัสดุสิ้นเปลืองอื่นๆ เช่น น้ำยาผสมคอนกรีต ข้อต่อ เหล็กแบน เหล็กแผ่น หัวน็อต และโครงไม้ เป็นต้น ซึ่งบริษัทฯ จะสั่งซื้อวัสดุสิ้นเปลืองจากผู้ผลิตและจำหน่ายในประเทศ

มูลค่าการสั่งซื้อวัตถุดิบและผลิตภัณฑ์เพื่อผลิตและจำหน่ายของบริษัทฯ ในปี 2562-2564

รายการ	สำหรับปีสิ้นสุดวันที่ 31 ธันวาคม					
	2562		2563		2564	
	ล้านบาท	ร้อยละ	ล้านบาท	ร้อยละ	ล้านบาท	ร้อยละ
ลวด PC Wire / PC Strand	227.59	36.51	189.78	31.51	256.78	33.16
ปูนซีเมนต์	111.22	17.84	155.04	25.74	142.94	18.46
เหล็กข้ออ้อย	91.11	14.62	80.57	13.38	150.92	19.49
หิน	62.92	10.09	67.42	11.19	76.19	9.84
วัตถุดิบและวัสดุสิ้นเปลืองอื่นๆ	42.95	6.89	36.27	6.02	61.09	7.89
เหล็กเส้นกลม	30.69	4.92	36.09	5.99	47.36	6.12
ทราย	55.68	8.93	33.84	5.62	36.66	4.73
เผื่อลอย ⁽¹⁾	1.21	0.19	3.34	0.55	2.38	0.31
รวม	623.37	100.00	602.35	100.00	774.32	100.00

หมายเหตุ : ⁽¹⁾ เผื่อลอย เกิดจากการเผื่อหินในกระบวนการผลิตไฟฟ้า มีขนาดที่เล็กละเอียดและมีทรงกลมเป็นส่วนใหญ่ ทำหน้าที่ลดช่องว่างที่เป็นโพรงอากาศ เพิ่มความแข็งแรงในระยะยาวให้คอนกรีต

นโยบายการจัดซื้อวัตถุดิบ

เพื่อให้การจัดซื้อวัตถุดิบมีประสิทธิภาพและมั่นใจได้ว่าบริษัทฯ จะได้รับวัตถุดิบตรงตามคุณภาพและปริมาณที่สั่งซื้อในราคาที่เหมาะสม สำหรับวัตถุดิบหลัก บริษัทฯ จะมีการตกลงราคาล่วงหน้าโดยมีกำหนดระยะเวลาที่ชัดเจน เพื่อป้องกันความเสี่ยงจากการผันผวนของราคาวัตถุดิบ และจะมีวัตถุดิบในปริมาณที่เพียงพอ ในการจัดซื้อวัตถุดิบ บริษัทฯ จะพิจารณาคัดเลือกผู้ผลิตโดยคำนึงถึงคุณภาพของผลิตภัณฑ์ การส่งมอบสินค้าที่ตรงต่อเวลา และความน่าเชื่อถือของผู้จัดจำหน่ายวัตถุดิบเป็นสำคัญ นอกจากนี้ บริษัทฯ จึงเสริมสร้างความสัมพันธ์ที่ใกล้ชิดและยาวนานกับผู้จัดจำหน่ายปูนซีเมนต์และลวดอัดแรง เพื่อป้องกันสภาวะการขาดแคลนวัตถุดิบ

ขั้นตอนการผลิต



01

เตรียมแบบหล่อ

ก่อนเริ่มเข้าสู่กระบวนการผลิต จะต้องเตรียมแบบหล่อให้เรียบร้อย โดยการทำความสะอาดแบบหล่อโดยเก็บเศษวัสดุที่ตกค้างในแบบออกให้หมด แล้วจึงทำการฉีบน้ำมันให้ทั่วแบบหล่อ เพื่อป้องกันปัญหาเนื้อคอนกรีตติดกับตัวแบบหล่อ แล้วจึงตั้งห้วกักตามความยาวของผลิตภัณฑ์ตามแบบที่กำหนด โดยต้องตรวจสอบสภาพของแบบหล่อให้มั่นใจว่ารอยต่อของแบบหล่อต้องแนบสนิท เพื่อให้ไม่มีการรั่วไหลของคอนกรีต

02

รื้อและตั้งลวดอัดแรง

รื้อลวดอัดแรงและใส่เหล็กปลอกตามใบสั่งงาน และตั้งลวดอัดแรงตามกำลังดึงที่ออกแบบ โดยคำนึงถึงขนาดของลวดอัดแรงและเหล็กปลอกที่ต้องตามแบบที่กำหนด โดยจะตั้งลวดอัดแรงที่ 4 มุมของผลิตภัณฑ์ ซึ่งอุปกรณ์การตั้งลวดอัดแรงจะต้องมีเอกสารรับรองการสอบเทียบ แล้วจึงทำการคลี่เหล็กปลอก และตั้งลวดจนครบทุกเส้นโดยแรงดึงต้องได้ตามมาตรฐานที่กำหนด ซึ่งจำนวนของเส้นลวดจะขึ้นอยู่กับขนาดของเสาคอนกรีตแต่ละชนิด

03

ผูกเหล็กปลอก

ภายหลังจากการตั้งลวดอัดแรงครบทุกเส้น จะทำการผูกเหล็กปลอกให้แน่นตลอดความยาวของโครงสร้างเป็นระยะห่างอย่างสม่ำเสมอตามใบสั่งงานที่ได้คำนวณและออกแบบไว้ เพื่อป้องกันเหล็กปลอกเคลื่อนที่ขณะที่เทคอนกรีตลงในแบบหล่อ

04

ผสมคอนกรีต

พนักงานควบคุมคุณภาพทำการทดสอบคุณภาพของวัตถุดิบที่ใช้ผสมคอนกรีต (หิน ทราย และน้ำยาผสมคอนกรีต) หลังจากนั้นพนักงานผสมคอนกรีตจะทำการผสมคอนกรีตโดยอัตราส่วนผสมตามใบสั่งงาน เมื่อทำการผสมคอนกรีตแล้วเสร็จ ทางพนักงานควบคุมคุณภาพจะสุ่มตรวจสอบค่าการยุบตัวของคอนกรีตให้อยู่ในค่าที่ออกแบบไว้ และทำการเก็บตัวอย่างคอนกรีตในขนาดลูกบาศก์ 15x15x15 ซม. เพื่อทดสอบกำลังอัดให้เป็นไปตามข้อกำหนดของทางโรงงาน



05 **การเทคอนกรีต**
นำคอนกรีตจากอุปกรณ์ลำเลียงไปเทให้ใกล้จุดที่ต้องการจะเทให้มากที่สุด โดยต้องควบคุมการเทคอนกรีตไม่ให้ล้นออกจากแบบหล่อ เพื่อให้คอนกรีตถูกอัดแน่นในแบบหล่อและไม่เกิดการแยกตัวนั้น จะต้องใช้เครื่องจี้คอนกรีต เพื่อเขย่าคอนกรีตให้แน่นไม่เกิดเป็นโพรงอากาศ โดยจะจี้เขย่าให้ทั่วบริเวณด้วยระยะจี้และระยะเวลาที่เหมาะสม กรณีที่จี้นานเกินไปจะทำให้คอนกรีตเกิดการแยกตัว

06 **ตกแต่งผิวหน้าผลิตภัณฑ์**
หลังจากเทคอนกรีตเต็มแบบหล่อแล้ว เพื่อให้ได้ผิวหน้าของคอนกรีตที่เป็นเนื้อเดียวกันและมีความสวยงาม จะต้องทำการตกแต่งผิวหน้าให้เรียบและไม่มีรอยแตกร้าวบนผิวหน้าคอนกรีต

07 **ผูกเหล็กปลอก**
เมื่อตกแต่งผิวเสร็จ และคอนกรีตเริ่มมีการแข็งตัวแล้ว จึงป้อนข้อมูลที่ส่งมาตามใบสั่งงาน เช่น ชื่อบริษัท ปีที่ทำการผลิตเสา และตราการรองรับมาตรฐานจากมอก.

08 **ทดสอบกำลังอัดคอนกรีต**
หลังจากทำการเก็บตัวอย่างคอนกรีตแล้ว จะนำคอนกรีตไปบ่ม เพื่อป้องกันให้คอนกรีตไม่เกิดการแตกร้าวและไม่สูญเสียความชื้นจากลมหรือแดด ซึ่งมีวิธีทั้งบ่มเปียกและใช้สารเคมีในการบ่มตามลักษณะของเสาคอนกรีตแต่ละประเภท โดยบ่มให้อายุที่จะนำมาทดสอบกำลังอัด ซึ่งจะทดสอบกำลังอัดที่ 18 ชั่วโมงเพื่อทำการตัดลวดอัดแรง และทดสอบที่อายุ 7 วัน เพื่อทดสอบว่าผลิตภัณฑ์กำลังอัดถูกต้องตามที่ออกแบบ ก่อนส่งออกจากโรงงาน

กำลังการผลิต

ปัจจุบันบริษัทฯ มีสำนักงานใหญ่อยู่ที่กรุงเทพฯ และโรงงานผลิตผลิตภัณฑ์คอนกรีตอัดแรง จำนวน 9 สาขา กระจายครอบคลุมในหลายภูมิภาคของประเทศ ได้แก่ จังหวัดสระบุรี จังหวัดชลบุรี จังหวัดสุโขทัย จังหวัดลำพูน จังหวัดบุรีรัมย์ จังหวัดขอนแก่น จังหวัดอุบลราชธานี และจังหวัดนครราชสีมา เพื่อตอบสนองความต้องการของลูกค้าได้อย่างเต็มที่

ข้อมูลกำลังการผลิตของเครื่องผสมคอนกรีตสำหรับโรงงานแต่ละสาขาของบริษัทฯ ปี 2564

โรงงาน	ปีที่เริ่มโรงงาน	ปี 2564	
		กำลังการผลิต (หน่วย : ลูกบาศก์เมตรต่อปี)	อัตราการใช้กำลังการผลิต (%)
สระบุรี – เสาคอนกรีต	2544	82,975.78	66.49
สุโขทัย	2546	24,891.91	70.33
บุรีรัมย์	2547	18,829.31	63.28
อุบลราชธานี	2549	25,049.00	68.56
ลำพูน	2550	19,034.94	72.41
ขอนแก่น	2550	28,213.00	84.22
ชลบุรี	2550	85,903.52	75.58
สระบุรี – เสาคement	2559	17,939.93	45.47
นครราชสีมา	2560	13,445.00	93.85
รวม		316,279.39	71.14

หมายเหตุ : การคำนวณกำลังการผลิตของบริษัทฯ คำนวณจากพื้นที่หน้าตัด คูณด้วยความยาวของแบบหล่อ ซึ่งบริษัทฯ มีการกำหนดแผนประจำปี เพื่อที่จะกำหนดว่าแท่นผลิตใด ใช้สำหรับการผลิตคอนกรีตอัดแรงประเภทและขนาดใดเป็นหลัก เพื่อคำนวณกำลังการผลิตสูงสุดของบริษัทฯ ในแต่ละปี

โดยเมื่อนำกำลังการผลิตของบริษัทฯ ในปี 2564 เท่ากับ 316,279.39 ลูกบาศก์เมตร/ ปี ในขณะที่บริษัทฯ มีอัตราการใช้กำลังการผลิตจริง เท่ากับร้อยละ 71.14 เนื่องจากการผลิตจริงของบริษัทฯ มีบางขั้นตอนที่เป็นกระบวนการคอขวด (Bottleneck Process) กล่าวคือ ในการผลิตของผลิตภัณฑ์คอนกรีตอัดแรง ภายหลังจากการเทคอนกรีตในแบบหล่อ และตกแต่งผิวหน้าผลิตภัณฑ์เรียบร้อยแล้ว จะต้องบ่มเปียกให้คอนกรีตถึงอายุที่จะนำไปใช้ในกระบวนการขึ้นต่อไปอย่างน้อย 7 วัน และภายหลังจากที่คอนกรีตถูกยกออกจากแบบหล่อ บริษัทฯ จำเป็นต้องปรับเปลี่ยนแบบหล่อคอนกรีต ตามการสั่งซื้อที่เข้ามา ณ ขณะนั้น เป็นผลให้การผลิตจริงนั้นไม่สามารถทำได้ในทันที เกิดเวลาสูญเปล่า (Idle Time) ด้วยเหตุดังกล่าว บริษัทฯ จึงมีการใช้อัตราการใช้กำลังการผลิตจริงเพียงร้อยละ 71.14 ในขณะที่สถานการณ์ความเป็นจริงนั้น โรงงานบางแห่งของบริษัทฯ บางครั้งยังไม่สามารถผลิตได้ตามความต้องการของลูกค้า ด้วยเหตุที่บริษัทฯ มีแท่นการผลิตและแบบหล่อจำกัด ตามที่กล่าวข้างต้น

โดยสำนักงานใหญ่และโรงงานผลิตผลิตภัณฑ์คอนกรีตอัดแรงทั้ง 10 สาขา มีรายละเอียดที่ตั้งและพื้นที่ของแต่ละสำนักงาน/โรงงาน ดังนี้

ตารางสรุปข้อมูลที่ตั้ง และพื้นที่ของสำนักงาน/โรงงาน แต่ละสาขา

สำนักงาน / โรงงาน	ที่ตั้ง	พื้นที่ (ไร่-งาน-ตร. วา)	ปีที่เปิด ดำเนินการ
สำนักงานใหญ่กรุงเทพฯ	เลขที่ 50 ซอยงามวงศ์วาน 47 แขวง 20 ถ.งามวงศ์วาน แขวงทุ่งสองห้อง เขตหลักสี่ กรุงเทพฯ 10210	1-3-8.1	2549
โรงงานสระบุรี - ดอนพุด	เลขที่ 113 หมู่ 2 ต.ดอนพุด อ.ดอนพุด จ.สระบุรี 18210	48-2-44	2544
โรงงานสุโขทัย	เลขที่ 221 หมู่ที่ 4 ถ.สิงห์วัฒน์ ต.บ้านหลุม อ.เมือง จ.สุโขทัย 64000	40-2-89	2546
โรงงานบุรีรัมย์	เลขที่ 333 หมู่ 16 ต.เสม็ด อ.เมือง จ.บุรีรัมย์ 31000	58-1-63.8	2547
โรงงานอุบลราชธานี	เลขที่ 34 หมู่ที่ 4 ต.โคกก่อง อ.สำโรง จ.อุบลราชธานี 34360	25-0-36	2549
โรงงานขอนแก่น	เลขที่ 113 หมู่ 4 ถ.มิตรภาพ บ้านแฮดอ.บ้านแฮด จ.ขอนแก่น 40110	39-0-29	2550
โรงงานชลบุรี (สาขา 1)	เลขที่ 999 หมู่ที่ 5 ต.หนองไผ่แก้ว อ.บ้านบึง จ.ชลบุรี 20170	46-2-14	2551
โรงงานลำพูน	เลขที่ 131 หมู่ที่ 15 ถนนดอยติ-ป่าซาง ต.ป่าสัก อ.เมือง จ.ลำพูน 51000	20-2-65.1	2546
โรงงานสระบุรี- พระพุทธบาท	เลขที่ 41 หมู่ที่ 7 ต.นายาว อ.พระพุทธบาท จ.สระบุรี 18120	98-1-96	2559
โรงงานนครราชสีมา	เลขที่ 160-161 หมู่ที่ 3 ต.โคกกรวด อ.เมือง จ.นครราชสีมา	11-1-78	2560
โรงงานชลบุรี (สาขา 2)	ถนนสายฉะเชิงเทรา-สัตหีบ (331) หลักกิโลเมตรที่ 73+100 ตำบลหนองอิรุณ อำเภอบ้านบึง จังหวัดชลบุรี ⁽¹⁾	46-3-53	อยู่ระหว่าง ดำเนินการ ก่อสร้าง

หมายเหตุ : ⁽¹⁾ ที่ตั้งของที่ดินว่างเปล่า สำหรับการก่อสร้างโรงงานชลบุรี (สาขา 2)



มาตรฐานสากล

มาตรฐานที่บริษัทฯ ได้รับประกอบด้วย

เครื่องหมาย / ชื่อมาตรฐาน	คำอธิบายเกี่ยวกับมาตรฐาน	สถาบันที่ให้การรับรองมาตรฐาน (ประเทศ)	มาตรฐานที่ได้รับ	ปีที่ได้รับ (ครั้งแรก)	ปีที่หมดอายุล่าสุด
1. มาตรฐานระบบการจัดการ					
ISO 9001	รับรองระบบบริหารงานคุณภาพ ISO 9001	บริษัท โกลบอลเซอร์ติฟิเคชั่น เซอร์วิส จำกัด	ISO 9001: 2015	1 สิงหาคม 2552	31 กรกฎาคม 2567
2. มาตรฐานผลิตภัณฑ์					
	มอก. เป็นมาตรฐานผลิตภัณฑ์อุตสาหกรรม เพื่อเป็นเครื่องพิสูจน์ผลิตภัณฑ์ของ บริษัทฯ ประเภท เสาค้ำเหล็ก เสาค้ำโอส และแผ่นพื้นท้องเรียบ	สำนักงานมาตรฐานผลิตภัณฑ์อุตสาหกรรม (สมอ.) (ประเทศไทย)	มอก. 396-2549	24 มีนาคม 2560 ⁽¹⁾	ไม่มี
			มอก. 828-2546	20 มีนาคม 2560 ⁽¹⁾	ไม่มี
			มอก 398-2563	16 กันยายน 2564 ⁽¹⁾	ไม่มี

หมายเหตุ ⁽¹⁾ หลังจากอนุมัติรับรองงานแล้ว เพื่อให้มั่นใจว่าผลิตภัณฑ์ที่ได้รับใบอนุญาตนั้นยังคงมีคุณภาพเป็นไปตามมาตรฐานอย่างสม่ำเสมอ สำนักงานสมอ. จะตรวจติดตามผลอย่างน้อยปีละ 1 ครั้ง โดยอาจจะเป็นการเก็บตัวอย่างผลิตภัณฑ์จากสถานที่ผลิต สถานที่เก็บ หรือสถานที่จัดจำหน่ายก็ได้ โดยสมอ.สามารถปรับระยะเวลาและความถี่ในการตรวจติดตาม ขึ้นอยู่กับความสามารถในการรักษาคุณภาพของโรงงานนั้นๆ



แบบ มอ.๒
ลำดับที่ ๑



บริษัท โกลบอล เซอร์วิสเซส เซอร์วิส จำกัด
6 ซอยรัตนธิเบศร์ 30 ตำบลบางกระสอบ อำเภอเมือง จังหวัดนนทบุรี 11000

ใบรับรองฉบับนี้ให้ไว้เพื่อแสดงว่า

บริษัท สยามเทคนิคคอนกรีต จำกัด (มหาชน)

สำนักงาน : 50 ซอยงามวงศ์วาน 47 แขวง 20 ถนนงามวงศ์วาน แขวงทุ่งสองห้อง เขตหลักสี่
กรุงเทพมหานคร 10210

ได้รับการรับรองระบบบริหารงานคุณภาพมาตรฐาน

ISO 9001:2015

ใบขอบข่ายการรับรอง

งานบริหารระบบส่วนกลาง ควบคุมคุณภาพ, ฝ่ายบริหารระบบคุณภาพ, งานขาย
และงานบุคคลเพื่อสนับสนุนการผลิตผลิตเสาคอนกรีตอัดแรง, เสาไฟฟ้าคอนกรีตอัดแรง,
เสาคอนกรีตอัดแรง, แผ่นพื้นสำเร็จรูปคอนกรีตอัดแรง, คอนกรีตอัดแรง,
คอนกรีตอัดแรงแบบสปริง, ฐานรากเสาไฟฟ้าคอนกรีตเสริมเหล็ก, สมอบคอนกรีต,
คานนั่งร้านหม้อแปลงคอนกรีตอัดแรง และคานสะพานคอนกรีตอัดแรง

ใบรับรองเลขที่ : QMS52019 ครีซี 1
วันออกหนังสือ : 1 สิงหาคม 2562
ใบรับรองฉบับนี้ครอบคลุม : 31 กรกฎาคม 2564
ออกให้ ณ วันที่ : 31 กรกฎาคม 2564
วันที่มีผลบังคับใช้ : 1 สิงหาคม 2564
สิ้นสุดวันที่ : 31 กรกฎาคม 2567



ลงชื่อ

บริษัท โกลบอล เซอร์วิสเซส เซอร์วิส จำกัด

หน้า 1 จาก 8



ใบอนุญาตที่ 5350-117/398

ใบอนุญาต

แสดงเครื่องหมายมาตรฐานกับผลิตภัณฑ์อุตสาหกรรม
อาศัยอำนาจตามความในมาตรา ๑๖ แห่งพระราชบัญญัติมาตรฐานผลิตภัณฑ์อุตสาหกรรม พ.ศ. ๒๕๑๑
เลขาธิการสำนักงานมาตรฐานผลิตภัณฑ์อุตสาหกรรม
ออกใบอนุญาตฉบับนี้ให้

บริษัท สยามเทคนิคคอนกรีต จำกัด (มหาชน)

เลขประจำตัวผู้เสียภาษีอากร 0195544000181

แสดงเครื่องหมายมาตรฐานกับผลิตภัณฑ์อุตสาหกรรม เสาคอนกรีตอัดแรงแบบแรงเหวี่ยง

ที่ทำตามมาตรฐานผลิตภัณฑ์อุตสาหกรรม เสาคอนกรีตอัดแรงแบบแรงเหวี่ยง

มาตรฐานเลขที่ มอก. 398 2563

ทำที่โรงงานชื่อ บริษัท สยามเทคนิคคอนกรีตจำกัด (มหาชน)

นิคมอุตสาหกรรม

ที่อยู่เลขที่ 41 หมู่ที่ 7 ตระกอก/ซอย เพชรปาล 5

ถนน - ตำบล/แขวง นายาว อำเภอ/เขต พระพุทธบาท

จังหวัด สระบุรี ทะเบียนโรงงานเลขที่ 10190016025584

รายละเอียดของผลิตภัณฑ์อุตสาหกรรมที่ได้รับอนุญาต แสดงไว้บนลำดับที่ ๒

บันทึกการเปลี่ยนแปลง แสดงไว้ในลำดับที่ ๓

ทั้งนี้ ผู้รับใบอนุญาตต้องปฏิบัติตามเงื่อนไขในการอนุญาตที่เลขาธิการกำหนด

ออกให้ ณ วันที่ 16 ก.ย. 2564

(นางสมพร ไรจน์ดำรงการ)

ผู้อำนวยการกองควบคุมมาตรฐาน

ปฏิบัติราชการแบบ

เลขาธิการสำนักงานมาตรฐานผลิตภัณฑ์อุตสาหกรรม

สำนักงานมาตรฐานผลิตภัณฑ์อุตสาหกรรม
กระทรวงอุตสาหกรรม



(4) ทรัพย์สินที่ใช้ในการประกอบธุรกิจ

1. สินทรัพย์ถาวรหลัก

ณ วันที่ 31 ธันวาคม 2564 สินทรัพย์ถาวรใช้ในการประกอบธุรกิจของบริษัทฯ มีมูลค่าตามบัญชีสุทธิตามที่ปรากฏในงบการเงินเท่ากับ 1,273.47 ล้านบาท ซึ่งมีรายละเอียดสรุปได้ดังนี้

ลำดับ	ทรัพย์สิน	มูลค่าตามบัญชีสุทธิ ณ 31 ธ.ค. 64 (ล้านบาท)	ลักษณะกรรมสิทธิ์	ภาระผูกพัน
1	ที่ดินและส่วนปรับปรุงที่ดิน	520.15	เป็นเจ้าของ	จดจำนองบางส่วน
2	อาคารและโรงงาน	181.35	เป็นเจ้าของ	จดจำนองบางส่วน
3	เครื่องจักรและอุปกรณ์	286.11	เป็นเจ้าของ และบางส่วนอยู่ ระหว่างผ่อนชำระตามสัญญาเช่า การเงิน	เครื่องจักรและอุปกรณ์บางส่วนจด ทะเบียนเป็นหลักประกันทางธุรกิจ
4	เครื่องตกแต่ง ติดตั้งและเครื่องใช้ สำนักงาน	3.30	เป็นเจ้าของ	ไม่มี
5	ยานพาหนะ	35.29	เป็นเจ้าของ และบางส่วนอยู่ ระหว่างผ่อนชำระตามสัญญาเช่า การเงิน	ไม่มี
6	สินทรัพย์ระหว่างก่อสร้าง	100.96	เป็นเจ้าของ	ไม่มี
7	สินทรัพย์สิทธิการใช้	146.31	-	-
	รวม	1,273.47		





1.1 ที่ดินและส่วนปรับปรุงที่ดิน

ณ วันที่ 31 ธันวาคม 2564 ที่ดินและส่วนปรับปรุงที่ดินของบริษัทฯ มีมูลค่าตามบัญชีในงบการเงินเท่ากับ 520.15 ล้านบาท สรุปได้ดังนี้

	ที่ตั้งทรัพย์สิน	พื้นที่ (ไร่-งาน- ตารางวา)	มูลค่าตามบัญชี สุทธิ ณ วันที่ 31 ธ.ค. 64 (ล้านบาท)	วัตถุประสงค์	ลักษณะ กรรมสิทธิ์	ภาระผูกพัน
1	ตำบลดอนพุท อำเภอดอน พุท จังหวัดสระบุรี (“สาขาดอนพุท”)	48-2-44	24.87	เพื่อใช้เป็นที่ตั้งอาคารและ โรงงานสาขาดอนพุท	เป็นเจ้าของ	หลักประกันสำหรับจำนองเงิน กู้ยืมจากสถาบันการเงินวงเงิน 430.00 ล้านบาท
2	ตำบลนายาว อำเภอพระ พุทธบาท จังหวัดสระบุรี (“สาขาพระพุทธบาท”)	98-1-96	55.82	เพื่อใช้เป็นที่ตั้งอาคาร และโรงงานสาขาพระ พุทธบาท	เป็นเจ้าของ	หลักประกันสำหรับจำนองเงิน กู้ยืมจากสถาบันการเงินวงเงิน 365.00 ล้านบาท
3	ตำบลบ้านหลุม อำเภอ เมืองสุโขทัย จังหวัด สุโขทัย (“สาขาสุโขทัย”)	40-2-89	28.01	เพื่อใช้เป็นที่ตั้งอาคาร และโรงงานสาขาสุโขทัย	เป็นเจ้าของ	หลักประกันสำหรับจำนองเงิน กู้ยืมจากสถาบันการเงินวงเงิน 367.71 ล้านบาท
4	ตำบลเสม็ด อำเภอเมือง บุรีรัมย์ จังหวัดบุรีรัมย์ (“สาขาบุรีรัมย์”)	58-1-63.8	15.06	เพื่อใช้เป็นที่ตั้งอาคาร และโรงงานสาขาบุรีรัมย์	เป็นเจ้าของ	หลักประกันสำหรับจำนองเงิน กู้ยืมจากสถาบันการเงินวงเงิน 30.62 ล้านบาท
5	ตำบลโคกก่อง อำเภอสำโรง จังหวัดอุบลราชธานี (“สาขาอุบลราชธานี”)	25-0-36	15.33	เพื่อใช้เป็นที่ตั้งอาคาร และโรงงานสาขา อุบลราชธานี	เป็นเจ้าของ	หลักประกันสำหรับจำนองเงิน กู้ยืมจากสถาบันการเงินวงเงิน 430.00 ล้านบาท
6	ตำบลบ้านเป่า อำเภอบ้าน ไผ่ จังหวัดขอนแก่น (“สาขาขอนแก่น”)	39-0-29	12.43	เพื่อใช้เป็นที่ตั้งอาคาร และโรงงานสาขา ขอนแก่น	เป็นเจ้าของ	หลักประกันสำหรับจำนองเงิน กู้ยืมจากสถาบันการเงินวงเงิน 430.00 ล้านบาท
7	ตำบลป่าสัก อำเภอเมืองลำพูน จังหวัดลำพูน (“สาขา ลำพูน”)	15-1-21	14.26	เพื่อใช้เป็นที่ตั้งอาคาร และโรงงานสาขาลำพูน	เป็นเจ้าของ	หลักประกันสำหรับจำนองเงิน กู้ยืมจากสถาบันการเงินวงเงิน 84.07 ล้านบาท
		5-1-44	1.59	เพื่อใช้เป็นที่ตั้งอาคาร และโรงงานสาขาลำพูน	เป็นเจ้าของ	ไม่มี
8	ตำบลหนองไผ่แก้ว อำเภอ บ้านปึง จังหวัดชลบุรี (“สาขา ชลบุรี 1”)	46-1-74	36.00	เพื่อใช้เป็นที่ตั้งอาคาร และโรงงานสาขาชลบุรี	เป็นเจ้าของ	หลักประกันสำหรับจำนองเงิน กู้ยืมจากสถาบันการเงินวงเงิน 430.00 ล้านบาท ซึ่งเป็น หลักประกันจำนองหลัก
9	ตำบลหนองอิรุณ อำเภอ บ้านปึง จังหวัดชลบุรี	0-0-40		เพื่อใช้เป็นที่ตั้งอาคาร และโรงงานสาขาชลบุรี	เป็นเจ้าของ	
10	ตำบลหนองอิรุณ อำเภอ บ้านปึง จังหวัดชลบุรี (“สาขาชลบุรี 2”)	46 -3 - 53	168.90	เพื่อใช้เป็นที่ตั้งอาคาร และโรงงานสาขาชลบุรี (สาขา 2)	เป็นเจ้าของ	หลักประกันสำหรับจำนองเงิน กู้ยืมจากสถาบันการเงินวงเงิน 200.00 ล้านบาท

ที่ตั้งทรัพย์สิน		พื้นที่ (ไร่-งาน- ตารางวา)	มูลค่าตามบัญชี สุทธิ ณ วันที่ 31 ธ.ค. 64 (ล้านบาท)	วัตถุประสงค์	ลักษณะ กรรมสิทธิ์	ภาระผูกพัน
11	ตำบลโคกกรวด อำเภอเมืองนครราชสีมา จังหวัดนครราชสีมา ("สาขานครราชสีมา")	11-1-78	73.16	เพื่อใช้เป็นที่ตั้งอาคาร และโรงงานสาขา นครราชสีมา	เป็นเจ้าของ	หลักประกันสำหรับจำนองเงิน กู้ยืมจากสถาบันการเงินวงเงิน 100.00 ล้านบาท
12	ตำบลบางทรายใหญ่ อำเภอเมืองมุกดาหาร จังหวัดมุกดาหาร	47-3-57	29.10	เพื่อใช้เป็นที่ตั้งอาคาร และโรงงานสาขา มุกดาหาร	เป็นเจ้าของ	หลักประกันสำหรับจำนองเงิน กู้ยืมจากสถาบันการเงินวงเงิน 270.00 ล้านบาท
		7-3-35	7.52	เพื่อใช้เป็นที่ตั้งอาคาร และโรงงานสาขา มุกดาหาร	เป็นเจ้าของ	ไม่มี
13	แขวงทุ่งสองห้อง เขตหลัก สี่ กรุงเทพมหานคร	1-3-80	38.10	เพื่อใช้เป็นที่ตั้งสำนักงาน ใหญ่	เป็นเจ้าของ	ไม่มี
รวม			520.15			





1.2 อาคารและโรงงาน

ณ วันที่ 31 ธันวาคม 2564 อาคารและโรงงานของบริษัทฯ มีมูลค่าตามบัญชีสุทธิในงบการเงินเท่ากับ 181.35 ล้านบาท สรุปได้ดังนี้

	ที่ตั้งทรัพย์สิน	มูลค่าตามบัญชีสุทธิ ณ วันที่ 31 ธ.ค. 64 (ล้านบาท)	วัตถุประสงค์	ลักษณะ กรรมสิทธิ์	ภาระผูกพัน
1	สาขาดอนพุด	12.84	ใช้เป็นอาคารและโรงงาน สาขาดอนพุด	เป็นเจ้าของ	หลักประกันสำหรับจำนอง วงเงินกู้ยืมเดียวกับที่ดิน
2	สาขาพระพุทธรบาท	64.29	ใช้เป็นอาคารและโรงงาน สาขาพระพุทธรบาท	เป็นเจ้าของ	หลักประกันสำหรับจำนอง วงเงินกู้ยืมเดียวกับที่ดิน
3	สาขาสุโขทัย	0.79	ใช้เป็นอาคารและโรงงาน สาขาสุโขทัย	เป็นเจ้าของ	หลักประกันสำหรับจำนอง วงเงินกู้ยืมเดียวกับที่ดิน
4	สาขาบุรีรัมย์	0.75	ใช้เป็นอาคารและโรงงาน สาขาบุรีรัมย์	เป็นเจ้าของ	หลักประกันสำหรับจำนอง วงเงินกู้ยืมเดียวกับที่ดิน
5	สาขาอุบลราชธานี	6.09	ใช้เป็นอาคารและโรงงาน สาขาอุบลราชธานี	เป็นเจ้าของ	หลักประกันสำหรับจำนอง วงเงินกู้ยืมเดียวกับที่ดิน
6	สาขาขอนแก่น	6.50	ใช้เป็นอาคารและโรงงาน สาขาขอนแก่น	เป็นเจ้าของ	หลักประกันสำหรับจำนอง วงเงินกู้ยืมเดียวกับที่ดิน
7	สาขาลำพูน	2.87	ใช้เป็นอาคารและโรงงาน สาขาลำพูน	เป็นเจ้าของ	หลักประกันสำหรับจำนอง วงเงินกู้ยืมเดียวกับที่ดิน
8	สาขาชลบุรี	16.22	ใช้เป็นอาคารและโรงงาน สาขาชลบุรี	เป็นเจ้าของ	หลักประกันสำหรับจำนอง วงเงินกู้ยืมเดียวกับที่ดิน
9	สาขานครราชสีมา	10.38	ใช้เป็นอาคารและโรงงาน สาขานครราชสีมา	เป็นเจ้าของ	หลักประกันสำหรับจำนอง วงเงินกู้ยืมเดียวกับที่ดิน
10	สำนักงานใหญ่ กรุงเทพมหานคร	60.62	ใช้เป็นอาคารสำนักงานใหญ่ กรุงเทพมหานคร	เป็นเจ้าของ	ไม่มี
	รวม	181.35			

1.3 เครื่องจักรและอุปกรณ์

ณ วันที่ 31 ธันวาคม 2564 เครื่องจักรและอุปกรณ์ของบริษัทฯ มีมูลค่าตามบัญชีสุทธิในงบการเงินเท่ากับ 286.11 ล้านบาท สรุปได้ดังนี้

	ที่ตั้งทรัพย์สิน	มูลค่าตามบัญชีสุทธิ ณ วันที่ 31 ธ.ค. 64 (ล้านบาท)	ลักษณะกรรมสิทธิ์	ภาระผูกพัน
1	แขวงทุ่งสองห้อง เขตหลักสี่ จังหวัด กรุงเทพมหานคร (“สำนักงาน ใหญ่”)	101.10	เป็นเจ้าของ และบางส่วนอยู่ ระหว่างผ่อนชำระตามสัญญาเช่า การเงิน	
2	สาขาดอนพุต	36.08	เป็นเจ้าของ และบางส่วนอยู่ ระหว่างผ่อนชำระตามสัญญาเช่า การเงิน	เครื่องจักรและอุปกรณ์บางส่วนจด ทะเบียนเป็นหลักประกันธุรกิจสำหรับ กู้ยืมจากสถาบันการเงิน วงเงิน 36.00 ล้านบาท
3	สาขาพระพุทธรูปบาท	54.69	เป็นเจ้าของ และบางส่วนอยู่ ระหว่างผ่อนชำระตามสัญญาเช่า การเงิน	บริษัทฯ มีเครื่องจักรและอุปกรณ์การ ผลิตเสาเข็มกลมแรงเหวี่ยงจดทะเบียน หลักประกันทางธุรกิจ สำหรับกู้ยืมเงิน จากสถาบันการเงิน วงเงิน 365.00 ล้านบาท
4	สาขาสุโขทัย	0.96	เป็นเจ้าของ	ไม่มี
5	สาขามูรรัมย์	7.17	เป็นเจ้าของ และบางส่วนอยู่ ระหว่างผ่อนชำระตามสัญญาเช่า การเงิน	ไม่มี
6	สาขาอุบลราชธานี	16.82	เป็นเจ้าของ	ไม่มี
7	สาขาขอนแก่น	23.37	เป็นเจ้าของ	เครื่องจักรและอุปกรณ์บางส่วนจด ทะเบียนเป็นหลักประกันธุรกิจสำหรับ กู้ยืมจากสถาบันการเงิน วงเงิน 36.00 ล้านบาท
8	สาขาลำพูน	11.05	เป็นเจ้าของ	ไม่มี
9	สาขาชลบุรี	11.88	เป็นเจ้าของ และบางส่วนอยู่ ระหว่างผ่อนชำระตามสัญญาเช่า การเงิน	เครื่องจักรและอุปกรณ์บางส่วนจด ทะเบียนเป็นหลักประกันธุรกิจสำหรับ กู้ยืมจากสถาบันการเงิน วงเงิน 36.00 ล้านบาท
10	สาขานครราชสีมา	22.99	เป็นเจ้าของ	ไม่มี
	รวม	286.11		

1.4 เครื่องตกแต่ง ติดตั้งและเครื่องใช้สำนักงาน

ณ วันที่ 31 ธันวาคม 2564 เครื่องตกแต่ง ติดตั้งและเครื่องใช้สำนักงานของบริษัทฯ มีมูลค่าตามบัญชีสุทธิในงบการเงินเท่ากับ 3.30 ล้านบาท สรุปรุได้ดังนี้

	ประเภท	มูลค่าตามบัญชีสุทธิ ณ วันที่ 31 ธ.ค. 64 (ล้านบาท)	ลักษณะกรรมสิทธิ์	ภาระผูกพัน
1	เครื่องใช้สำนักงาน	3.30	เป็นเจ้าของ	ไม่มี
	รวม	3.30		

1.5 ยานพาหนะ

ณ วันที่ 31 ธันวาคม 2564 ยานพาหนะของบริษัทฯ มีมูลค่าตามบัญชีสุทธิในงบการเงินเท่ากับ 35.29 ล้านบาท สรุปรุได้ดังนี้

	ประเภท	จำนวนรถ	มูลค่าตามบัญชีสุทธิ ณ วันที่ 31 ธ.ค. 64 (ล้านบาท)	ลักษณะกรรมสิทธิ์	ภาระผูกพัน
1	รถยนต์,รถบรรทุก,รถหัวลาก/ทางรถลาก, เครน, รถตัมเปอร์, รถตัก	157 คัน	35.29	เป็นเจ้าของ	ไม่มี
	รวม	157 คัน	35.29		

1.6 สินทรัพย์ระหว่างก่อสร้าง

สินทรัพย์ระหว่างก่อสร้างของบริษัทฯ เช่น อาคารและโรงงาน หรือเครื่องจักรและอุปกรณ์ ที่อยู่ระหว่างการก่อสร้างหรือติดตั้ง ณ วันที่ 31 ธันวาคม 2564 สินทรัพย์ระหว่างก่อสร้างของบริษัทฯ มีมูลค่าตามบัญชีสุทธิในงบการเงินเท่ากับ 100.96 ล้านบาท สรุปรุได้ดังนี้

	ประเภท	มูลค่าตามบัญชีสุทธิ ณ วันที่ 31 ธ.ค. 64 (ล้านบาท)	ลักษณะกรรมสิทธิ์	ภาระผูกพัน
1	โรงงาน หรือเครื่องจักรและอุปกรณ์ ที่อยู่ระหว่างการก่อสร้าง	100.96	เป็นเจ้าของ	ไม่มี
	รวม	100.96		

1.7 สินทรัพย์สิทธิการใช้

สินทรัพย์สิทธิการใช้ของบริษัทฯ ได้แก่ สิทธิการใช้เครื่องจักรภายใต้สัญญาเช่า และสิทธิการใช้รถยนต์ภายใต้สัญญาเช่า ณ วันที่ 31 ธันวาคม 2564 ซึ่งมีมูลค่าตามบัญชีสุทธิในงบการเงินเท่ากับ 146.31 ล้านบาท สรุปได้ดังนี้

	ประเภท	มูลค่าตามบัญชีสุทธิ ณ วันที่ 31 ธ.ค. 64 (ล้านบาท)
1	สิทธิการใช้เครื่องจักรภายใต้สัญญาเช่า	73.18
2	สิทธิการใช้รถยนต์ภายใต้สัญญาเช่า	73.13
	รวม	146.31

2. สินทรัพย์ไม่มีตัวตน

บริษัทฯ มีสินทรัพย์ไม่มีตัวตน ได้แก่ สิทธิในการใช้ซอฟต์แวร์คอมพิวเตอร์ เช่น ซอฟต์แวร์ด้านบัญชี และด้านการบริหารจัดการทรัพยากร (Enterprise Resource Planning หรือ ERP) โดย ณ วันที่ 31 ธันวาคม 2564 สินทรัพย์ไม่มีตัวตนของบริษัทฯ มีมูลค่าสุทธิตามบัญชีหลังหักค่าตัดจำหน่ายในงบการเงินเท่ากับ 1.29 ล้านบาท สรุปได้ดังนี้

	ประเภท	มูลค่าตามบัญชีสุทธิ ณ วันที่ 31 ธ.ค. 64 (ล้านบาท)	ลักษณะกรรมสิทธิ์	ภาระผูกพัน
1	ซอฟต์แวร์ด้านบัญชีและด้านการบริหารจัดการทรัพยากร	1.29	เป็นเจ้าของ	ไม่มี
	รวม	1.29		

3. ทรัพย์สินทางปัญญา

3.1 เครื่องหมายการค้าและเครื่องหมายบริการที่บริษัทฯ เป็นเจ้าของ

ลำดับ	เครื่องหมายการค้า / เครื่องหมายบริการ	เลขที่ทะเบียน / เลขที่คำขอ	ประเภทสินค้า / บริการ	ระยะเวลาคุ้มครองสิ้นสุด
1		ทะเบียนเลขที่ 171130558 คำขอเลขที่ 1027057	ผลิตภัณฑ์คอนกรีตอัดแรง	10 กุมภาพันธ์ 2569

(5) งานที่ยังไม่ส่งมอบ

ณ วันที่ 31 ธันวาคม 2564 บริษัทฯ มีงานรับเหมาก่อสร้างที่ยังไม่ส่งมอบ รายละเอียดดังนี้

รายละเอียด	ที่ตั้ง	ราคาตามสัญญา (ล้านบาท)	ความคืบหน้า โครงการ (ร้อยละ)	กำหนดวันแล้ว เสร็จ
1. โครงการก่อสร้างแก้มลิงอ่างเก็บน้ำหนองสำโรง	อ.เมือง จ.อุดรธานี	22.14 ⁽¹⁾	100	ไตรมาส 2 ปี 2564
2. โครงการก่อสร้างสายส่งระบบ 115 เควี	จ.สกลนคร - จ.นครพนม	104.82	1.87	ไตรมาส 4 ปี 2565

หมายเหตุ : ⁽¹⁾ รายได้ตามสัญญาฉบับแก้ไขล่าสุด

1.3 โครงสร้างการถือหุ้นของบริษัทฯ

1.3.1 โครงสร้างการถือหุ้นของกลุ่มบริษัทฯ

ณ วันที่ 31 ธันวาคม 2564 บริษัทฯ มีโครงสร้างการถือหุ้นหรือลงทุนในบริษัทย่อย ดังนี้

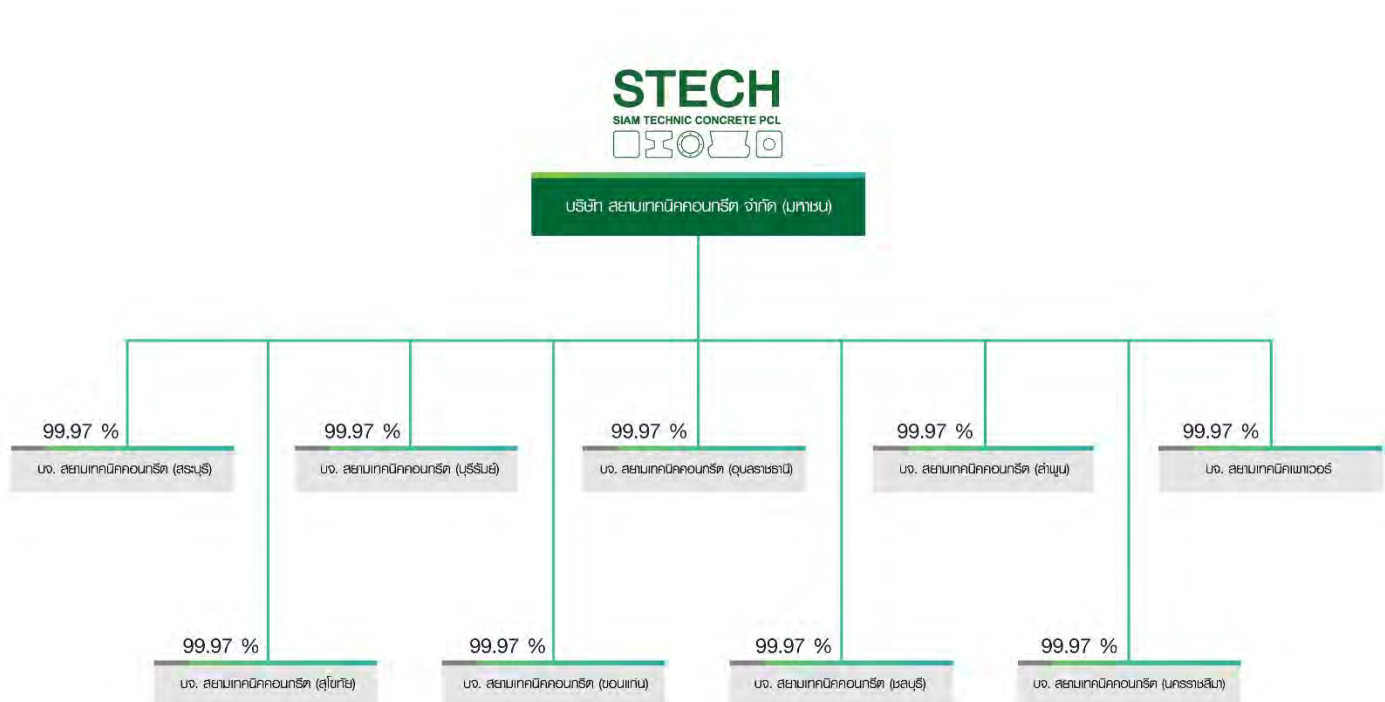

ชื่อ สถานที่ตั้ง การประกอบธุรกิจของบริษัทย่อย ณ วันที่ 31 ธันวาคม 2564

(1) ชื่อบริษัท	:	บริษัท สยามเทคนิคเพาเวอร์ จำกัด
ที่ตั้งสำนักงานใหญ่	:	50 ซอยงามวงศ์วาน 47 แขวง 20 ถนนงามวงศ์วาน แขวงทุ่งสองห้อง เขตหลักสี่ กรุงเทพฯ
การประกอบธุรกิจ	:	จำหน่ายผลิตภัณฑ์คอนกรีตอัดแรง และรับเหมาก่อสร้างในงานติดตั้งระบบสายส่งไฟฟ้า 115 kV และงานออกแบบจัดหาพร้อมติดตั้งเคเบิลใยแก้วนำแสง และงานโครงการนำสายไฟฟ้าลงใต้ดิน
หมายเลขติดต่อ	:	โทรศัพท์ 02-589-3888
ทุนจดทะเบียน	:	1,000,000 บาท (10,000 หุ้น มูลค่าที่ตราไว้ หุ้นละ 100 บาท)
ทุนที่เรียกชำระแล้ว	:	1,000,000 บาท
สัดส่วนการถือหุ้น	:	ร้อยละ 99.97
(2) ชื่อบริษัท	:	บริษัท สยามเทคนิคคอนกรีต (สระบุรี) จำกัด
ที่ตั้งสำนักงานใหญ่	:	113 หมู่ 2 ตำบลคอนพุต อำเภอดอนพุต จังหวัดสระบุรี
การประกอบธุรกิจ	:	จำหน่ายผลิตภัณฑ์คอนกรีตอัดแรง และรับเหมาก่อสร้างในงานติดตั้งระบบสายส่งไฟฟ้า 115 kV และงานออกแบบจัดหาพร้อมติดตั้งเคเบิลใยแก้วนำแสง และงานโครงการนำสายไฟฟ้าลงใต้ดิน
หมายเลขติดต่อ	:	โทรศัพท์ 036-385001-4
ทุนจดทะเบียน	:	1,000,000 บาท (10,000 หุ้น มูลค่าที่ตราไว้ หุ้นละ 100 บาท)
ทุนที่เรียกชำระแล้ว	:	1,000,000 บาท
สัดส่วนการถือหุ้น	:	ร้อยละ 99.97
(3) ชื่อบริษัท	:	บริษัท สยามเทคนิคคอนกรีต (สุโขทัย) จำกัด
ที่ตั้งสำนักงานใหญ่	:	221 หมู่ 4 ถนนสิงหวัฒน์ ตำบลบ้านหลุม อำเภอเมืองสุโขทัย จังหวัดสุโขทัย
การประกอบธุรกิจ	:	จำหน่ายผลิตภัณฑ์คอนกรีตอัดแรง และรับเหมาก่อสร้างในงานติดตั้งระบบสายส่งไฟฟ้า 115 kV และงานออกแบบจัดหาพร้อมติดตั้งเคเบิลใยแก้วนำแสง และงานโครงการนำสายไฟฟ้าลงใต้ดิน
หมายเลขติดต่อ	:	โทรศัพท์ 055-611612
ทุนจดทะเบียน	:	1,000,000 บาท (10,000 หุ้น มูลค่าที่ตราไว้ หุ้นละ 100 บาท)
ทุนที่เรียกชำระแล้ว	:	1,000,000 บาท
สัดส่วนการถือหุ้น	:	ร้อยละ 99.97



(4) ชื่อบริษัท	:	บริษัท สยามเทคนิคคอนกรีต (บุรีรัมย์) จำกัด
ที่ตั้งสำนักงานใหญ่	:	333 หมู่ 16 ตำบลเสม็ด อำเภอเมืองบุรีรัมย์ จังหวัดบุรีรัมย์
การประกอบธุรกิจ	:	จำหน่ายผลิตภัณฑ์คอนกรีตอัดแรง และรับเหมาก่อสร้างในงานติดตั้งระบบสายส่งไฟฟ้า 115 kV และงานออกแบบจัดหาพร้อมติดตั้งเคเบิลใยแก้วนำแสง และงานโครงการนำสายไฟฟ้าลงใต้ดิน
หมายเลขติดต่อ	:	โทรศัพท์ 044-613301
ทุนจดทะเบียน	:	1,000,000 บาท (10,000 หุ้น มูลค่าที่ตราไว้ หุ้นละ 100 บาท)
ทุนที่เรียกชำระแล้ว	:	1,000,000 บาท
สัดส่วนการถือหุ้น	:	ร้อยละ 99.97
(5) ชื่อบริษัท	:	บริษัท สยามเทคนิคคอนกรีต (อุบลราชธานี) จำกัด
ที่ตั้งสำนักงานใหญ่	:	34 หมู่ 4 ตำบลโคกก่อ อำเภอสำโรง จังหวัดอุบลราชธานี
การประกอบธุรกิจ	:	จำหน่ายผลิตภัณฑ์คอนกรีตอัดแรง และรับเหมาก่อสร้างในงานติดตั้งระบบสายส่งไฟฟ้า 115 kV และงานออกแบบจัดหาพร้อมติดตั้งเคเบิลใยแก้วนำแสง และงานโครงการนำสายไฟฟ้าลงใต้ดิน
หมายเลขติดต่อ	:	โทรศัพท์ 045-303137
ทุนจดทะเบียน	:	1,000,000 บาท (10,000 หุ้น มูลค่าที่ตราไว้ หุ้นละ 100 บาท)
ทุนที่เรียกชำระแล้ว	:	1,000,000 บาท
สัดส่วนการถือหุ้น	:	ร้อยละ 99.97
(6) ชื่อบริษัท	:	บริษัท สยามเทคนิคคอนกรีต (ขอนแก่น) จำกัด
ที่ตั้งสำนักงานใหญ่	:	113 หมู่ 4 ตำบลบ้านแฮด อำเภอบ้านแฮด จังหวัดขอนแก่น
การประกอบธุรกิจ	:	จำหน่ายผลิตภัณฑ์คอนกรีตอัดแรง และรับเหมาก่อสร้างในงานติดตั้งระบบสายส่งไฟฟ้า 115 kV และงานออกแบบจัดหาพร้อมติดตั้งเคเบิลใยแก้วนำแสง และงานโครงการนำสายไฟฟ้าลงใต้ดิน
หมายเลขติดต่อ	:	โทรศัพท์ 043-306500-1
ทุนจดทะเบียน	:	1,000,000 บาท (10,000 หุ้น มูลค่าที่ตราไว้ หุ้นละ 100 บาท)
ทุนที่เรียกชำระแล้ว	:	1,000,000 บาท
สัดส่วนการถือหุ้น	:	ร้อยละ 99.97

(7) ชื่อบริษัท	:	บริษัท สยามเทคนิคคอนกรีต (ลำพูน) จำกัด
ที่ตั้งสำนักงานใหญ่	:	131 หมู่ 15 ตำบลป่าสัก อำเภอเมืองลำพูน จังหวัดลำพูน
การประกอบธุรกิจ	:	จำหน่ายผลิตภัณฑ์คอนกรีตอัดแรง และรับเหมาก่อสร้างในงานติดตั้งระบบสายส่งไฟฟ้า 115 kV และงานออกแบบจัดหาพร้อมติดตั้งเคเบิลใยแก้วนำแสง และงานโครงการนำสายไฟฟ้าลงใต้ดิน
หมายเลขติดต่อ	:	โทรศัพท์ 053-584637-9
ทุนจดทะเบียน	:	1,000,000 บาท (10,000 หุ้น มูลค่าที่ตราไว้ หุ้นละ 100 บาท)
ทุนที่เรียกชำระแล้ว	:	1,000,000 บาท
สัดส่วนการถือหุ้น	:	ร้อยละ 99.97
(8) ชื่อบริษัท	:	บริษัท สยามเทคนิคคอนกรีต (ชลบุรี) จำกัด
ที่ตั้งสำนักงานใหญ่	:	999 หมู่ 5 ตำบลหนองไผ่แก้ว อำเภอบ้านบึง จังหวัดชลบุรี
การประกอบธุรกิจ	:	จำหน่ายผลิตภัณฑ์คอนกรีตอัดแรง และรับเหมาก่อสร้างในงานติดตั้งระบบสายส่งไฟฟ้า 115 kV และงานออกแบบจัดหาพร้อมติดตั้งเคเบิลใยแก้วนำแสง และงานโครงการนำสายไฟฟ้าลงใต้ดิน
หมายเลขติดต่อ	:	โทรศัพท์ 038-056311
ทุนจดทะเบียน	:	1,000,000 บาท (10,000 หุ้น มูลค่าที่ตราไว้ หุ้นละ 100 บาท)
ทุนที่เรียกชำระแล้ว	:	1,000,000 บาท
สัดส่วนการถือหุ้น	:	ร้อยละ 99.97
(9) ชื่อบริษัท	:	บริษัท สยามเทคนิคคอนกรีต (นครราชสีมา) จำกัด
ที่ตั้งสำนักงานใหญ่	:	160-161 หมู่ 3 ถนนมิตรภาพ ตำบลโคกกรวด อำเภอเมืองนครราชสีมา จังหวัดนครราชสีมา
การประกอบธุรกิจ	:	จำหน่ายผลิตภัณฑ์คอนกรีตอัดแรง และรับเหมาก่อสร้างในงานติดตั้งระบบสายส่งไฟฟ้า 115 kV และงานออกแบบจัดหาพร้อมติดตั้งเคเบิลใยแก้วนำแสง และงานโครงการนำสายไฟฟ้าลงใต้ดิน
หมายเลขติดต่อ	:	โทรศัพท์ 044-346239
ทุนจดทะเบียน	:	1,000,000 บาท (10,000 หุ้น มูลค่าที่ตราไว้ หุ้นละ 100 บาท)
ทุนที่เรียกชำระแล้ว	:	1,000,000 บาท
สัดส่วนการถือหุ้น	:	ร้อยละ 99.97

1.3.2 บุคคลที่อาจมีความขัดแย้งถือหุ้นในบริษัทย่อยหรือบริษัทร่วมรวมกันเกินกว่าร้อยละ 10 ของจำนวนหุ้นที่มีสิทธิออกเสียงของบริษัท

- ไม่มี –

1.3.3 ความสัมพันธ์กับกลุ่มธุรกิจของผู้ถือหุ้นใหญ่

บริษัท ร่วมชัยกิจ จำกัด เป็นผู้ถือหุ้นรายใหญ่ของบริษัทฯ ในสัดส่วนร้อยละ 49.24 ของจำนวนหุ้นที่ออกและชำระแล้วทั้งหมดของ STECH (ข้อมูล ณ วันที่ 31 ธันวาคม 2564) และครอบครัวมงคลศรีสวัสดิ์ เป็นผู้ถือหุ้นรายใหญ่ ในสัดส่วนร้อยละ 9.72 โดยโครงสร้างการถือหุ้นในบริษัทอื่นของผู้ถือหุ้นรายใหญ่ มีรายละเอียดดังนี้

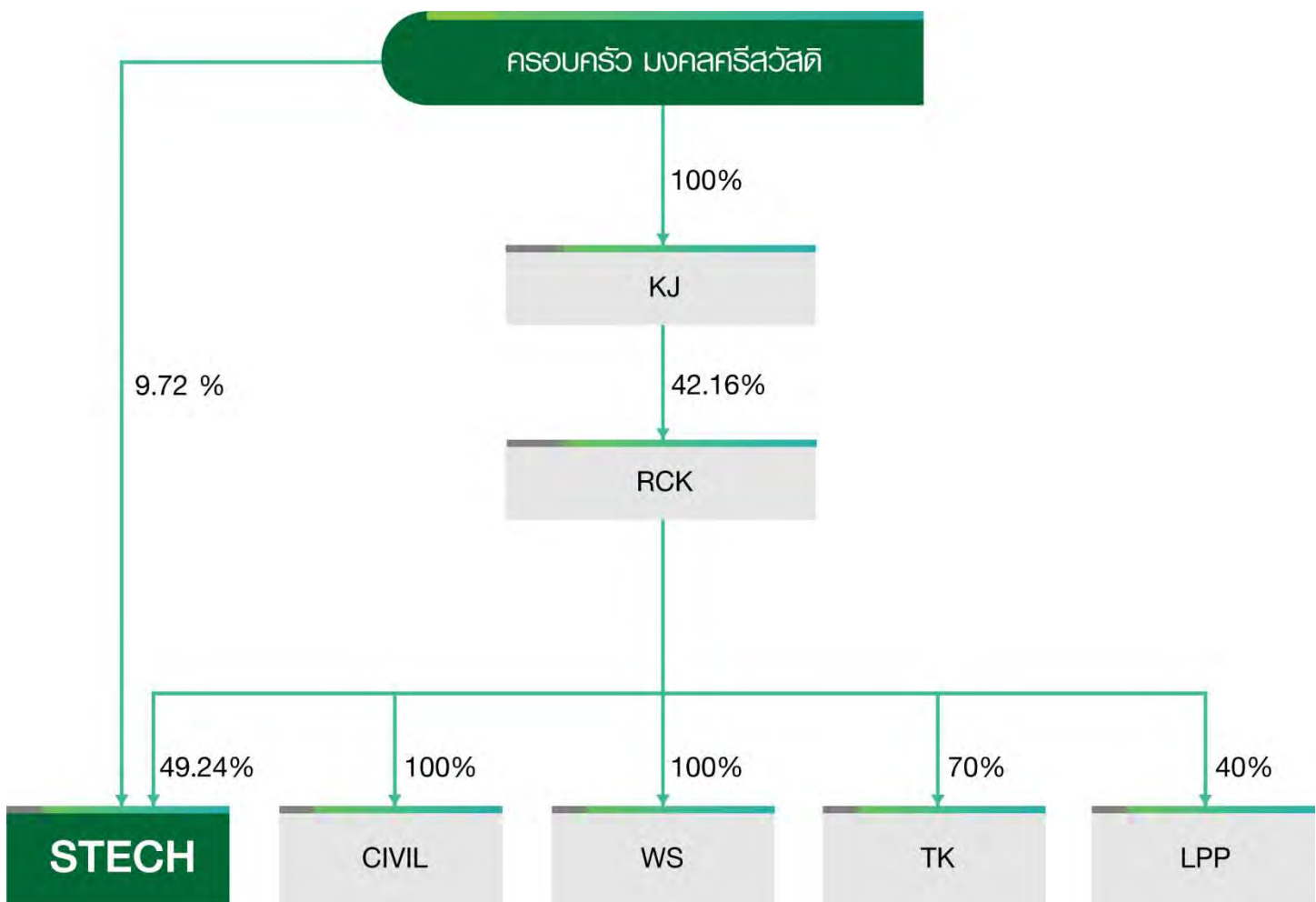

รายละเอียดความสัมพันธ์ของผู้ถือหุ้นมีดังต่อไปนี้

ชื่อบริษัท	ลักษณะการดำเนินงานธุรกิจ	รายละเอียด
1 บริษัท เคเจ โคออปเพอเรท จำกัด (“KJ”)	ประกอบธุรกิจจำหน่ายน้ำมันเชื้อเพลิง	○ มีรายการขายสินค้าให้บริษัทฯ (โปรดพิจารณารายละเอียดในส่วนที่ 2 การควบคุมภายในและรายการระหว่างกัน)
2 บริษัท ร่วมชัยกิจ จำกัด (“RCK”)	ประกอบธุรกิจลงทุนในกิจการอื่น (Holding Company)	○ มีรายการค้าประกันวงเงินกู้ยืมจากสถาบันการเงินให้บริษัทฯ (โปรดพิจารณารายละเอียดในส่วนที่ 2 การควบคุมภายในและรายการระหว่างกัน)
3 บริษัท เอส เทค ซีวิล แอนด์ คอนสตรัคชั่น จำกัด (“CIVIL”)	ประกอบธุรกิจรับเหมาก่อสร้างอาคารและงานโยธา	○ มีรายการซื้อสินค้าและบริการของบริษัทฯ (โปรดพิจารณารายละเอียดในส่วนที่ 2 การควบคุมภายในและรายการระหว่างกัน)
4 บริษัท แลนด์ โปร พลัส จำกัด (“LPP”)	ประกอบธุรกิจค้าที่ดิน จัดสรรที่ดิน จัดสรรบ้านและที่ดิน	○ คุณวัฒน์ชัย มงคลศรีสวัสดิ์ ถือหุ้นร้อยละ 30.77 ○ ไม่มีรายการระหว่างกันกับบริษัทฯ
5 บริษัท วสุทราทอง จำกัด (“WS”)	ประกอบธุรกิจขุดดินและดูดทรายในที่ดินกรรมสิทธิ์	○ มีรายการขายวัตถุดิบให้บริษัทฯ (โปรดพิจารณารายละเอียดในส่วนที่ 2 การควบคุมภายในและรายการระหว่างกัน)
6 บริษัท ตากกลกิจ (1996) จำกัด (“TK”)	ประกอบธุรกิจผลิตและจำหน่ายหิน	○ ผู้ถือหุ้นส่วนที่เหลือร้อยละ 30 เป็นบุคคลอื่นที่ไม่เกี่ยวข้องกับบริษัทฯ ○ ไม่มีรายการระหว่างกันกับบริษัทฯ

อนึ่ง รายการระหว่างกันที่เกิดขึ้นระหว่างนิติบุคคลที่เกี่ยวข้องกับกรรมการและผู้ถือหุ้นใหญ่บริษัทฯ นั้น บริษัทฯ จะดำเนินงานเพื่อรักษาผลประโยชน์สูงสุดของกิจการและผู้ถือหุ้นโดยรวม รวมถึงกำหนดนโยบายและขั้นตอนการอนุมัติรายการระหว่างกัน ซึ่งบริษัทฯ ได้ดำเนินการตามนโยบายและขั้นตอนที่กำหนดไว้ ซึ่งสอดคล้องไปตามกฎเกณฑ์ที่เกี่ยวข้องของสำนักงาน ก.ล.ต. และตลาดหลักทรัพย์ฯ



1.3.4 ผู้ถือหุ้น

(1) รายชื่อผู้ถือหุ้นใหญ่

กลุ่มผู้ถือหุ้นสูงสุดสิบรายชื่อของบริษัทฯ ที่มีรายชื่อตามวันกำหนดสิทธิ (RD) การเข้าร่วมประชุมผู้ถือหุ้นเมื่อวันที่ 15 มีนาคม 2565 ประกอบด้วย

รายชื่อ ⁽¹⁾		ณ วันที่ 15 มีนาคม 2565	
		จำนวนหุ้น	ร้อยละ
1	บริษัท ร่วมชัยกิจ จำกัด	357,000,000	49.24
2	ครอบครัวมงคลศรีสวัสดิ์		
	- นายวัฒนชัย มงคลศรีสวัสดิ์	2,041,160	0.28
	- นายคเชนทร์ มงคลศรีสวัสดิ์	34,202,190	4.72
	- นายเจษฎ์กรณ์ มงคลศรีสวัสดิ์	34,202,190	4.72
	รวมครอบครัวมงคลศรีสวัสดิ์	70,445,540	9.72
3	ครอบครัววงศ์นันทน์		
	- นายชัยยงค์ วงศ์นันทน์	5,875,000	0.81
	- นางสาวรัชกร คงยืนยวงวนิชย์	5,875,000	0.81
	- นายชาญชน วงศ์นันทน์	8,225,010	1.13
	- นางสาววิศฐา วงศ์นันทน์	10,426,110	1.44
	รวมครอบครัววงศ์นันทน์	30,401,120	4.19
4	นายสาธิต อินทร์เรืองวนิชย์	18,414,500	2.54
5	นายสุวัฒน์ ศุภกมลเสนีย์	18,330,000	2.53
6	ครอบครัวอัคคไพบูลย์		
	- นายพงศ์ไพบูลย์ อัคคไพบูลย์	6,580,000	0.91
	- นางนุสรา อัคคไพบูลย์	4,935,000	0.68
	- นายสมยศ อัคคไพบูลย์	300,000	0.04
	- นางสาวณัฐา อัคคไพบูลย์	329,000	0.05
	รวมครอบครัวอัคคไพบูลย์	12,144,000	1.68
7	นายจักรพันธ์ มงคลศรีสวัสดิ์	8,991,400	1.24
8	ครอบครัวคำภักดี		
	- นายโสภณ คำภักดี	3,525,000	0.49
	- นางญาติ คำภักดี	2,700,000	0.37
	- นางสาวจิตติวรรณ คำภักดี	2,280,000	0.31
	รวมครอบครัวคำภักดี	8,505,000	1.17

รายชื่อ ⁽¹⁾		ณ วันที่ 15 มีนาคม 2565	
		จำนวนหุ้น	ร้อยละ
9	ครอบครัวโอภาไพบูลย์		
	- นายจุฑพล โอภาไพบูลย์	8,049,030	1.11
	- นายโสภณ โอภาไพบูลย์	404,000	0.06
	รวมครอบครัวโอภาไพบูลย์	8,453,030	1.17
10	นางนวลจันทร์ ถาวรวงศ์ขจร	7,500,000	1.03
11	ผู้ถือหุ้นอื่นๆ	185,115,410	25.53
	รวม	725,000,000	100.00

หมายเหตุ : ⁽¹⁾ เป็นการจัดกลุ่มตามนามสกุลเท่านั้น ไม่ได้บ่งชี้ว่าบุคคลในกลุ่มมีพฤติกรรมที่เข้าลักษณะเป็นการกระทำการร่วมกันหรือมีการออกเสียงไปในทิศทางเดียวกัน

ข้อมูลการถือหุ้นของกิจการที่เป็นผู้ถือหุ้นใหญ่ของบริษัทฯ เป็นดังนี้

1. บริษัท ร่วมชัยกิจ จำกัด

บริษัท ร่วมชัยกิจ จำกัด (“RCK”) จัดตั้งขึ้นเมื่อวันที่ 19 พฤศจิกายน 2556 เพื่อประกอบธุรกิจ Investment Company/ บริการอสังหาริมทรัพย์ที่เป็นของตนเองหรือเช่าจากผู้อื่น ซึ่งจดทะเบียนบริษัทที่ประเทศไทย บริษัทมีทุนจดทะเบียนและชำระแล้ว 573,000,000 บาทแบ่งออกเป็นหุ้นสามัญ 57,300,000 หุ้น มูลค่าหุ้นที่ตราไว้หุ้นละ 10.00 บาท โดยมีรายชื่อผู้ถือหุ้นรายใหญ่และสัดส่วนการถือหุ้น 10 อันดับแรกของ RCK ณ วันที่ 25 มกราคม 2565 รายละเอียดดังนี้



รายชื่อผู้ถือหุ้น ⁽¹⁾		ณ วันที่ 25 มกราคม 2565	
		จำนวนหุ้น (หุ้น)	ร้อยละ
1	บริษัท เคเจ โคออปเพอเรท จำกัด	24,155,013	42.16
2	ครอบครัววงศ์ธนานันท์		
	- นายชัยยงค์ วงศ์ธนานันท์	2,046,429	3.57
	- นางสาวรัชกร คงยืนยงวาณิชย์	2,046,429	3.57
	- นายชาญชน วงศ์ธนานันท์	2,864,994	5.00
	- นางสาววิศฐา วงศ์ธนานันท์	2,864,994	5.00
	รวมครอบครัววงศ์ธนานันท์	9,822,846	17.14
3	นายสุวัฒน์ ศุภกมลเสนีย์	6,384,857	11.14
4	ครอบครัวอัคคไพบูลย์		
	- นายพงศ์ไพบูลย์ อัคคไพบูลย์	2,292,000	4.00
	- นางนุสรา อัคคไพบูลย์	1,719,000	3.00
	- นายสมยศ อัคคไพบูลย์	1,229,225	2.15
	- นางสาวณัฏฐา อัคคไพบูลย์	114,600	0.20
	รวมครอบครัวอัคคไพบูลย์	5,354,825	9.35
5	ครอบครัวโอภาไพบูลย์		
	- นายจุฑพล โอภาไพบูลย์	2,728,568	4.76
	- นายโสภณ โอภาไพบูลย์	136,432	0.24
	รวมครอบครัวโอภาไพบูลย์	2,865,000	5.00
6	ครอบครัวคำภักดี		
	- นายโสภณ คำภักดี	993,979	1.73
	- นางญาตี คำภักดี	935,510	1.63
	- นางสาวฐิตวรรณ คำภักดี	935,510	1.63
	รวมครอบครัวคำภักดี	2,864,999	5.00
7	นายรุ่งศักดิ์ ยันตพร	1,855,432	3.24
8	นายวัฒน์ชัย มงคลศรีสวัสดิ์	1,592,333	2.78
9	นายธนวัฒน์ ยูววิทยาพานิช	736,714	1.29
10	นางสาวปิยาภรณ์ มงคลศรีสวัสดิ์	603,838	1.05
11	ผู้ถือหุ้นอื่นๆ	1,064,143	1.86
	รวม	57,300,000	100.00

หมายเหตุ : ⁽¹⁾ เป็นการจัดกลุ่มตามนามสกุลเท่านั้น ไม่ได้บ่งชี้ว่าบุคคลในกลุ่มมีพฤติกรรมที่เข้าลักษณะเป็นการกระทำการร่วมกันหรือมีการออกเสียงไปในทิศทางเดียวกัน

2. บริษัท เคเจ โคออปเพอเรท จำกัด

บริษัท เคเจ โคออปเพอเรท จำกัด (เดิมชื่อ บริษัท เค.ซี. ไนโตร จำกัด) จัดตั้งขึ้นเมื่อวันที่ 12 ตุลาคม 2555 เพื่อประกอบธุรกิจจำหน่ายน้ำมันเชื้อเพลิง ซึ่งจดทะเบียนบริษัทที่ประเทศไทย บริษัทมีทุนจดทะเบียนและชำระแล้ว 210,073,750 บาท แบ่งออกเป็นหุ้นสามัญ 20,540,502 หุ้น มูลค่าหุ้นที่ตราไว้หุ้นละ 10.00 บาท และหุ้นบุริมสิทธิ 466,873 มูลค่าหุ้นที่ตราไว้หุ้นละ 10.00 บาท โดยมีรายชื่อผู้ถือหุ้นรายใหญ่และสัดส่วนการถือหุ้นของ K.C. Nitro ณ วันที่ 30 เมษายน 2564 ดังนี้

รายชื่อผู้ถือหุ้น	จำนวนหุ้น			สิทธิออกเสียง ⁽²⁾ (ร้อยละ)
	หุ้นสามัญ	หุ้นบุริมสิทธิ ⁽²⁾	รวม	
ครอบครัวมงคลศรีสวัสดิ์				
1 นายวิวัฒน์ชัย มงคลศรีสวัสดิ์	-	466,873	466,873	87.20
2 นายคเชนทร์ มงคลศรีสวัสดิ์	10,270,251	-	10,271,251	6.40
3 นายเจริญกรณ์ มงคลศรีสวัสดิ์	10,270,251	-	10,271,251	6.40
รวม	20,540,502	466,873	21,007,375	100.00

หมายเหตุ : ⁽¹⁾ 1 หุ้นบุริมสิทธิมีสิทธิออกเสียงเท่ากับ 300 หุ้นสามัญ

1.4 จำนวนทุนจดทะเบียนและทุนชำระแล้ว

ณ วันที่ 31 ธันวาคม 2564 บริษัทฯ มีทุนจดทะเบียน 725,000,000 บาท และมีทุนชำระแล้ว 725,000,000 บาท แบ่งเป็นหุ้นสามัญ 725,000,000 หุ้น มูลค่าที่ตราไว้หุ้นละ 1 บาท

1.5 การออกหลักทรัพย์อื่น

- ไม่มี -

1.6 นโยบายการจ่ายเงินปันผล

บริษัทฯ มีนโยบายในการจ่ายเงินปันผลให้แก่ผู้ถือหุ้นในอัตราไม่ต่ำกว่าร้อยละ 40.00 ของกำไรสุทธิหลังหักภาษีเงินได้นิติบุคคล และทุนสำรองตามกฎหมายในแต่ละปี โดยบริษัทฯ จะพิจารณาการจ่ายเงินปันผลโดยคำนึงถึงปัจจัยต่างๆ เพื่อก่อให้เกิดประโยชน์สูงสุดแก่ผู้ถือหุ้นเป็นหลัก และการจ่ายปันผลนั้นจะต้องไม่มีผลกระทบต่อการทำงานของกิจการตามปกติของบริษัทฯ อย่างมีนัยสำคัญ ทั้งนี้ การจ่ายเงินปันผลดังกล่าวอาจมีการเปลี่ยนแปลงได้ ขึ้นอยู่กับผลการดำเนินงานและฐานะทางการเงิน สภาพคล่อง แผนการขยายธุรกิจ ความจำเป็นและความเหมาะสมในอนาคตและปัจจัยอื่นๆ ที่เกี่ยวข้องในการบริหารงานของบริษัทฯ ตามความเห็นสมควรหรือเหมาะสมของคณะกรรมการบริษัทฯ

ทั้งนี้ การจ่ายเงินปันผลประจำปีของบริษัทฯ จะต้องได้รับอนุมัติจากที่ประชุมผู้ถือหุ้น เว้นแต่เป็นการจ่ายเงินปันผลระหว่างกาลซึ่งคณะกรรมการบริษัทของบริษัทฯ มีอำนาจอนุมัติให้จ่ายเงินปันผลระหว่างกาลได้ เมื่อเห็นว่าบริษัทฯ มีกำไรสมควรพอที่จะจ่ายเงินปันผลโดยไม่มีผลกระทบต่อการทำงานของกิจการของบริษัทฯ และจะรายงานให้ที่ประชุมผู้ถือหุ้นรับทราบในการประชุมคราวต่อไป

2. การบริหารจัดการความเสี่ยงบริษัท

2.1 นโยบายบริหารความเสี่ยง

บริษัท สยามเทคนิคคอนกรีต จำกัด (มหาชน) ให้ความสำคัญต่อการบริหารความเสี่ยงขององค์กร โดยได้มีการจัดตั้งคณะกรรมการบริหารความเสี่ยง ซึ่งประกอบไปด้วยฝ่ายบริหารและกรรมการอิสระ ร่วมกันประเมินความเสี่ยงที่อาจเกิดขึ้นรวมทั้งหาแนวทางจัดการกับความเสี่ยงที่อาจเกิดขึ้นดังกล่าว เพื่อให้สามารถบริหารความเสี่ยงให้เป็นไปอย่างเป็นระบบ อยู่ในระดับที่ยอมรับได้ คณะกรรมการบริหารความเสี่ยงจะมีการประชุมเพื่อประเมินความเสี่ยงรวมทั้งหาแนวทางจัดการกับความเสี่ยงที่อาจเกิดขึ้นอย่างน้อย ปีละ 1 ครั้ง ซึ่งนโยบายบริหารความเสี่ยงของบริษัทฯ จะกำหนดให้การบริหารความเสี่ยงเป็นเรื่องของพนักงานทุกระดับชั้น เพื่อให้มีความเข้าใจและความรับผิดชอบร่วมกัน อันจะนำไปสู่การบริหารความเสี่ยงอย่างมีประสิทธิภาพได้ต่อไป

2.2 ปัจจัยความเสี่ยงต่อการดำเนินธุรกิจของบริษัท

2.2.1 ความเสี่ยงจากการแข่งขันของผู้ประกอบการรายใหม่และที่มีอยู่ในอุตสาหกรรม

อุตสาหกรรมการผลิตและจำหน่ายคอนกรีตอัดแรงในปัจจุบัน มีผู้ประกอบการหลายราย ซึ่งมีทั้งผู้ผลิตที่มีขนาดเล็กจนถึง ขนาดใหญ่ และมีผู้ประกอบการรายใหม่ในแต่ละปี เนื่องจากเป็นธุรกิจที่ใช้เงินลงทุนจำนวนมาก และมีกระบวนการผลิตที่ไม่ซับซ้อน อีกทั้งผลิตภัณฑ์คอนกรีตของผู้ประกอบการแต่ละรายในอุตสาหกรรมมีลักษณะที่คล้ายคลึงกันกับผลิตภัณฑ์ของบริษัทฯ ทำให้บริษัทฯ มีความเสี่ยงที่จะเผชิญกับสภาพแวดล้อมการแข่งขันที่รุนแรงจากคู่แข่ง เนื่องจากลูกค้ามีทางเลือกในการซื้อที่มากขึ้น และคู่แข่งอาจใช้กลยุทธ์การแข่งขันด้านราคา เพื่อแย่งชิงส่วนแบ่งตลาด และอาจทำให้บริษัทฯ ต้องปรับราคาสินค้าลงตามภาวะตลาดและทำให้บริษัทฯ มีรายได้จากการขายลดลง

อย่างไรก็ตาม บริษัทฯ มีวิธีกำหนดราคาขายโดยพิจารณาจากหลายปัจจัย รวมถึงความสามารถของบริษัทฯ ให้อยู่ในระดับที่แข่งขันได้ โดยใช้วิธีกำไรส่วนเพิ่มจากต้นทุน (Cost Plus Margin) ตามราคาต้นทุนของผลิตภัณฑ์บวกอัตรากำไรขั้นต้นที่เหมาะสม เพื่อใช้เป็นราคาที่แข่งขันในตลาด และยังคงมุ่งเน้นการจำหน่ายผลิตภัณฑ์และการให้บริการที่มีประสิทธิภาพ นอกจากนี้ บริษัทฯ ใช้กลยุทธ์ในการขยายสาขาไปตามภูมิภาคต่างๆ รวม 9 สาขา อันได้แก่ (1) จังหวัดสระบุรี อำเภอตอนพุด (2) จังหวัดสระบุรี อำเภอพระพุทธบาท (3) จังหวัดสุโขทัย (4) จังหวัดบุรีรัมย์ (5) จังหวัดอุบลราชธานี (6) จังหวัดขอนแก่น (7) จังหวัดลำพูน (8) จังหวัดชลบุรี และ (9) จังหวัดนครราชสีมา เพื่อให้ครอบคลุมพื้นที่หลายๆ ภูมิภาคในประเทศ ส่งผลให้บริษัทฯ มีความได้เปรียบด้านการแข่งขัน (Competitive Advantage) เนื่องจากจำนวนสาขาที่กระจายอยู่ในหลายๆ จังหวัด ทำให้บริษัทฯ สามารถเข้าถึงฐานลูกค้าได้กว้างขึ้น และมีความได้เปรียบจากต้นทุนที่ลดลง เช่น ค่าใช้จ่ายและเวลาที่ใช้ในการขนส่งที่ลดลง เป็นต้น

นอกจากนี้ บริษัทฯ ได้จัดให้มีการประชุมในระดับผู้บริหารในแต่ละเดือน เพื่อติดตามสถานการณ์การผลิตและจัดจำหน่ายผลิตภัณฑ์ของแต่ละสาขาอย่างใกล้ชิดเพื่อบริหารจัดการกำลังการผลิต และต้นทุนวัตถุดิบในการผลิตในภาพรวมให้มีความเหมาะสมและมีประสิทธิภาพที่สุด อีกทั้งบริษัทฯ มุ่งเน้นการวิจัยและพัฒนาในด้านเทคโนโลยีต่างๆ เช่น เครื่องตัดแผ่นเหล็กด้วยพลาสมา, เครื่องร้อยลวดอัดแรงดึง (Wire Feeder Machine) และเครื่องมือเก็บตัวอย่าง (Sampling Collector) เป็นต้น เพื่อเพิ่มความสามารถในการแข่งขัน ลดต้นทุนการผลิต ลดขั้นตอนและความซับซ้อนในการผลิต และลดอัตราการสูญเสียในการผลิต เพื่อเพิ่มส่วนแบ่งทางการตลาดของบริษัทฯ ดังนั้น ด้วยข้อได้เปรียบและนโยบายการดำเนินธุรกิจของบริษัทฯ ที่กล่าวมาข้างต้นช่วยให้บริษัทฯ สามารถแข่งขันในอุตสาหกรรมได้อย่างมีประสิทธิภาพและยั่งยืน

2.2.2 ความเสี่ยงจากการเปลี่ยนแปลงนโยบายการลงทุนของภาครัฐและภาคเอกชน

บริษัทฯ มีการประกอบธุรกิจหลักคือการผลิตและจำหน่ายผลิตภัณฑ์คอนกรีตอัดแรง ซึ่งเป็นวัตถุดิบหลักในการก่อสร้างโครงสร้างฐานรากของอาคารและสิ่งปลูกสร้างต่างๆ ดังนั้น รายได้ของบริษัทฯ อาจเปลี่ยนแปลงไปตามสภาวะอุตสาหกรรมการก่อสร้างของประเทศ ที่เปลี่ยนแปลงตามแผนพัฒนาโครงสร้างพื้นฐานของภาครัฐและการลงทุนในโครงการก่อสร้างของภาคเอกชน ดังนั้น หากสภาวะเศรษฐกิจประเทศไทยชะลอตัว รวมถึงหากมีการเปลี่ยนแปลงของนโยบายลงทุนของรัฐบาล อาทิเช่น การเปลี่ยนแปลงนโยบายจากโครงการพัฒนาระเบียงเศรษฐกิจพิเศษภาคตะวันออก (EEC) ที่มุ่งเน้นการลงทุนในโครงสร้างพื้นฐานและระบบสาธารณูปโภค เพื่อเพิ่มศักยภาพรองรับการลงทุนและการพัฒนากิจกรรมทางเศรษฐกิจและการอำนวยความสะดวกต่างๆ ในพื้นที่ภาคตะวันออกของประเทศไทย จะทำให้อุปสงค์การใช้วัสดุก่อสร้างของภาครัฐลดน้อยลง และอาจส่งผลทำให้อุปสงค์ของการใช้วัสดุก่อสร้างของภาคเอกชนลดลงจากความไม่แน่นอนของแผนงานและนโยบายของภาครัฐเช่นกัน ซึ่งความเสี่ยงจากความผันผวนของสภาวะเศรษฐกิจดังกล่าวอาจส่งผลต่อผลการดำเนินงานของบริษัทฯ และทำให้ปริมาณยอดขายและรายได้ของบริษัทฯ มีความไม่สม่ำเสมอได้

อย่างไรก็ตาม บริษัทฯ มีแนวทางการลดความเสี่ยงดังกล่าว โดยการขยายฐานลูกค้าให้กว้างขึ้น ทั้งจากกลุ่มลูกค้าที่เป็นผู้รับเหมาก่อสร้างหน่วยงานภาครัฐบาล รวมถึงการจำหน่ายให้แก่ลูกค้าที่เป็นผู้พัฒนาอสังหาริมทรัพย์โดยตรง เพื่อกระจายความเสี่ยงจากการลดลงของจำนวนโครงการก่อสร้างแต่ละประเภทในอุตสาหกรรม ซึ่งจะช่วยให้บริษัทฯ มีฐานรายได้ที่มั่นคงมากขึ้น นอกจากนี้ จากประสบการณ์และความเชี่ยวชาญในการทำธุรกิจของกลุ่มผู้บริหารของบริษัทฯ รวมถึงผลงานที่ดีในอดีตและความสัมพันธ์อันดีระหว่างบริษัทฯ กับลูกค้าแต่ละราย บริษัทฯ จึงมั่นใจว่าจะสามารถรักษาลูกค้าเดิมและสร้างฐานลูกค้าใหม่ได้อย่างต่อเนื่องในอนาคต อีกทั้ง บริษัทฯ ได้มีการติดตามนโยบายการลงทุนของภาครัฐอย่างสม่ำเสมอ พบว่าภาครัฐยังมีการประมูลโครงการใหม่ๆ ที่มีการขยายตัวตามการทยอยเบิกจ่ายงบประมาณภายหลังจากที่พระราชบัญญัติงบประมาณรายจ่ายประจำปีงบประมาณปี 2564 มีผลบังคับใช้ รวมถึงนโยบายจากโครงการพัฒนาระเบียงเศรษฐกิจพิเศษภาคตะวันออก (EEC) ส่งผลให้มีอุปสงค์ต่อวัสดุก่อสร้างจากโรงงานในพื้นที่บริเวณนั้นเพิ่มขึ้นอย่างมาก โดยบริษัทฯ มีแผนที่จะลงทุนก่อสร้างโรงงานชลบุรี สาขา 2 เพื่อเพิ่มกำลังการผลิตโรงงานชลบุรีเพื่อให้สามารถรองรับอุปสงค์ที่เพิ่มมากขึ้นได้

2.2.3 ความเสี่ยงจากการพึ่งพิงลูกค้ารายใหญ่ซึ่งเป็นบุคคลที่เกี่ยวข้องกัน

บริษัทฯ มีลูกค้ารายใหญ่ที่เป็นบุคคลที่เกี่ยวข้องกันจำนวน 1 ราย คือ บริษัท เอสเทค ซิวิล แอนด์ คอนสตรัคชั่น จำกัด (“CIVIL”) ซึ่งมีสถานะเป็นบริษัทที่มีผู้ถือหุ้นใหญ่ร่วมกันกับบริษัทฯ คือ บริษัท ร่วมชัยกิจ จำกัด (“RCK”) ซึ่ง ณ วันที่ 31 ธันวาคม 2564 RCK เป็นผู้ถือหุ้นรายใหญ่ของบริษัทฯ โดยถือหุ้นสัดส่วนร้อยละ 49.24 ของหุ้นที่ออกจำหน่ายและชำระแล้วทั้งหมดของบริษัทฯ และ RCK เป็นผู้ถือหุ้นรายใหญ่ของ CIVIL โดยถือหุ้นในสัดส่วนร้อยละ 100.00 ของหุ้นที่ออกจำหน่ายและชำระแล้วทั้งหมดของ CIVIL โดย ณ ปัจจุบัน CIVIL ประกอบธุรกิจรับเหมาก่อสร้าง ซึ่งรับงานก่อสร้างทั้งจากหน่วยงานภาครัฐและเอกชน โดยเป็นทั้งผู้รับเหมาหลัก (Main Contractor) และผู้รับเหมาช่วง (Subcontractor) ผ่านวิธีการประมูล การประกวดราคา และการเจรจาต่อรองร่วมกับบริษัทผู้รับเหมารายอื่นในลักษณะกิจการร่วมค้า (Joint Venture) หรือกลุ่มร่วมค้า (Consortium)

โดยบริษัทฯ เป็นผู้จำหน่ายผลิตภัณฑ์คอนกรีตอัดแรงให้แก่ CIVIL สำหรับประกอบธุรกิจรับเหมาก่อสร้างของ CIVIL ซึ่งในปี 2563 และ 2564 บริษัทฯ มีรายได้จากการขายและการให้บริการแก่ CIVIL จำนวน 99.56 ล้านบาท และ 182.90 ล้านบาท ตามลำดับ คิดเป็นสัดส่วนร้อยละ 6.90 และ ร้อยละ 12.09 ของรายได้จากการขายและการให้บริการรวมของบริษัทฯ ในแต่ละปี ตามลำดับ ดังนั้น หากโครงการรับเหมาก่อสร้างของ CIVIL เผชิญสภาวะความไม่แน่นอน เช่น การลดลงของโครงการรับเหมาก่อสร้างหรือ CIVIL ถูกหน่วยงานภาครัฐยกเลิกการว่าจ้าง เป็นต้น อาจส่งผลให้เกิดความผันผวนต่อรายได้จากการจำหน่ายและการให้บริการของบริษัทฯ



อย่างไรก็ดี บริษัทฯ มีสัดส่วนรายได้จากการขายและการให้บริการแก่ CIVIL ในสัดส่วนที่ไม่สูง และบริษัทฯ มิได้พึ่งพิงรายได้จาก CIVIL เพียงรายเดียว โดยกลุ่มลูกค้าของบริษัทฯ สามารถจำแนกออกเป็น 3 กลุ่มหลัก คือ กลุ่มลูกค้าเจ้าของโครงการภาคเอกชน (Project Owner), กลุ่มลูกค้าผู้รับเหมาก่อสร้าง (Contractor) และกลุ่มลูกค้าภาครัฐวิสาหกิจ หรือรัฐบาล รวมทั้งบริษัทฯ มีกลุ่มลูกค้าประจำที่มีการซื้อผลิตภัณฑ์จากบริษัทฯ อย่างต่อเนื่องจำนวนมากหลายราย โดยมีลูกค้าประจำที่เป็นบริษัทรับเหมาก่อสร้างที่จดทะเบียนในตลาดหลักทรัพย์แห่งประเทศไทย เช่น บริษัท อิตาเลียนไทย ดีเวล๊อปเมนต์ จำกัด (มหาชน), บริษัท ช.การช่าง จำกัด (มหาชน) และบริษัท เวลเกรด เอ็นจิเนียริง จำกัด (มหาชน) เป็นต้น นอกจากนี้ บริษัทฯ มีลูกค้าประจำที่เป็นหน่วยงานภาครัฐ เช่น การไฟฟ้าส่วนภูมิภาค ซึ่งเป็นลูกค้าที่ดำเนินธุรกิจกับบริษัทฯ และไว้วางใจใช้ผลิตภัณฑ์คอนกรีตอัดแรงของบริษัทฯ มาอย่างยาวนาน ซึ่งแสดงให้เห็นถึงคุณภาพของสินค้าของบริษัทฯ และความเชื่อมั่นและไว้วางใจของลูกค้าที่มีต่อบริษัทฯ นอกจากนี้ เพื่อลดความเสี่ยงจากการพึ่งพิงลูกค้า บริษัทฯ มีพนักงานฝ่ายขายที่มีหน้าที่สรรหาลูกค้ารายใหม่ และติดตามการประเมินผลงานจัดหาคอนกรีตอัดแรงของโครงการต่างๆ ของทั้งภาครัฐและภาคเอกชนอย่างสม่ำเสมอ อีกทั้ง ตลอดระยะเวลาการดำเนินธุรกิจที่ผ่านมา บริษัทฯ ได้รักษาความสัมพันธ์อันดีกับลูกค้าทุกรายไม่ว่าจะเป็นรายเล็กหรือรายใหญ่ผ่านการผลิตสินค้าที่ได้คุณภาพในราคาที่เหมาะสมและสามารถแข่งขันได้ การส่งมอบสินค้าตรงเวลา และมีการติดตามดูแลผลิตภัณฑ์ที่ได้จัดจำหน่ายไป ทำให้บริษัทฯ สามารถรักษฐานลูกค้าเดิม และสร้างฐานลูกค้าใหม่ได้

อีกทั้ง บริษัทฯ มีนโยบายและระเบียบปฏิบัติการทำการค้าที่เกี่ยวข้องกัน เพื่อเป็นแนวปฏิบัติในการทำรายการระหว่างบริษัทฯ กับ CIVIL และกับบุคคลที่เกี่ยวข้องกันอื่นๆ ให้เป็นไปด้วยความโปร่งใส และไม่มี ความขัดแย้งทางผลประโยชน์ โดยบริษัทฯ มีแนวทางการพิสูจน์ความเป็นธรรมของราคาและเงื่อนไขในการจำหน่ายสินค้าและให้บริการแก่บุคคลที่เกี่ยวข้องกัน ว่ามีราคาและเงื่อนไขการค้าทั่วไป (Arm's Length) เสมือนทำการค้ากับบุคคลภายนอก

2.2.4 ความเสี่ยงจากผลกระทบจากการก่อสร้างล่าช้าหรือหยุดชะงัก

เนื่องด้วยบริษัทฯ ยังดำเนินธุรกิจรับเหมาก่อสร้างเฉพาะโครงการที่เกี่ยวข้องกับธุรกิจหลักของบริษัทฯ และงานก่อสร้างที่บริษัทฯ มีผลงานและประสบการณ์ ได้แก่ งานติดตั้งระบบสายส่งไฟฟ้าแรงสูง 115 kV และงานออกแบบจัดหาพร้อมติดตั้งเคเบิลใยแก้วนำแสงซึ่งอาจมีความเสี่ยงจากการก่อก่อสร้างล่าช้าหรือหยุดชะงัก เนื่องด้วยเหตุการณ์ต่าง ๆ ที่อาจส่งผลกระทบ เช่น สถานการณ์การแพร่ระบาดของ COVID-19 ภัยพิบัติทางธรรมชาติ เป็นต้น ทำให้บริษัทฯ อาจไม่สามารถส่งมอบงานได้ตามระยะเวลาที่สัญญากำหนด และอาจมีภาระค่าใช้จ่ายที่อาจเกิดขึ้นได้ อาทิ ค่าปรับการส่งมอบงานล่าช้า และต้นทุนส่วนเพิ่ม เป็นต้น

การทำงานก่อสร้างดังกล่าวเป็นงานก่อสร้างที่บริษัทฯ มีความเชี่ยวชาญ มีความชำนาญ โดยเฉพาะงานติดตั้งระบบสายส่งไฟฟ้าแรงสูง 115 kV บริษัทฯ เป็นผู้ผลิตวัสดุหลักที่ใช้ในการทำงานโครงการดังกล่าว ตั้งแต่ ฐานราก, เสาไฟฟ้า, คอนสป็น ซึ่งทำให้บริษัทฯ สามารถวางแผนการผลิตและแผนการทำงานเพื่อบริหารงานก่อสร้างได้อย่างเหมาะสม ทั้งสามารถปรับเปลี่ยนแผนการผลิตและแผนการทำงานได้อย่างรวดเร็วตามสถานการณ์ที่มีการเปลี่ยนไป ทำให้บริษัทฯ ลดความเสี่ยงที่อาจเกิดขึ้นเนื่องจากเหตุการณ์ต่างๆ ที่เกิดขึ้นได้

2.2.5 ความเสี่ยงจากการพึ่งพิงผู้จำหน่ายวัตถุดิบ (Suppliers)

วัตถุดิบหลักที่ต้องใช้ในกระบวนการผลิตคอนกรีตอัดแรง ได้แก่ ลวดเหล็กแรงดึงสูง และปูนซีเมนต์ โดยในปี 2563 – 2564 บริษัทฯ ซื้อวัตถุดิบ เช่น ปูนซีเมนต์ ลวด หิน ทราย เหล็ก จากผู้จำหน่ายวัตถุดิบหลายบริษัท โดยไม่มีผู้จำหน่ายรายใดที่บริษัทฯ มียอดซื้อตั้งแต่ร้อยละ 30.00 ของยอดการซื้อวัตถุดิบรวมในแต่ละปี อย่างไรก็ตาม ผู้จำหน่ายวัตถุดิบรายใหญ่ 5 อันดับแรกคิดเป็นสัดส่วนร้อยละ 50.77 ของปริมาณการซื้อวัตถุดิบทั้งหมดในปี 2563 และร้อยละ 53.71 ของปริมาณการซื้อวัตถุดิบทั้งหมดในปี 2564 โดยผู้จำหน่ายวัตถุดิบรายใหญ่ที่สุดของบริษัทฯ คือ ผู้จำหน่ายปูนซีเมนต์รายใหญ่แห่งหนึ่ง โดยคิดเป็นสัดส่วนร้อยละ 17.43 ของต้นทุนวัตถุดิบรวม สำหรับปี 2564 ทั้งนี้ หากผู้จำหน่ายวัตถุดิบรายใหญ่รายใด ไม่สามารถจัดหาวัตถุดิบให้กับบริษัทฯ ได้ตามจำนวนที่ตกลงไว้ หรือตามเงื่อนไขทางการค้าที่ยอมรับได้ ซึ่งอาจส่งผลกระทบต่อบริษัทฯ ไม่สามารถจัดหาวัตถุดิบจากแหล่งอื่นเข้ามาทดแทนได้ทันแผนการผลิตตามที่ได้รับคำสั่งซื้อสินค้าจากลูกค้า

อย่างไรก็ตาม บริษัทฯ มีแนวทางในการลดความเสี่ยงจากเหตุการณ์ดังกล่าวโดยการพิจารณาคัดเลือกผู้จำหน่ายวัตถุดิบอย่างละเอียดถี่ถ้วน ทั้งในเรื่องของคุณภาพ ราคา และโรงงานผลิตวัตถุดิบ โดยผู้จำหน่ายวัตถุดิบหลักของบริษัทฯ ไม่ว่าจะเป็นปูนซีเมนต์ ลวด เหล็ก เป็นผู้ผลิตและจำหน่ายรายใหญ่ที่มีชื่อเสียงเป็นที่รู้จักทั่วไป และไม่เคยประสบปัญหาที่ไม่สามารถจัดหาวัตถุดิบให้กับบริษัทฯ ได้ นอกจากนี้ วัตถุดิบในการผลิตของบริษัทฯ เป็นสินค้าที่มีผู้ผลิตหลายราย ทำให้บริษัทฯ สามารถสั่งซื้อวัตถุดิบจากผู้จำหน่ายรายอื่นแทนได้ ซึ่งช่วยลดผลกระทบต่อแผนการผลิตของบริษัทฯ ในกรณีที่ผู้จำหน่ายวัตถุดิบรายใดไม่สามารถจัดหาวัตถุดิบให้กับบริษัทฯ ได้ตามที่ตกลงกัน หรือไม่สมารถตกลงเงื่อนไขที่เหมาะสมได้

2.2.6 ความเสี่ยงจากการประมาณการต้นทุนคลาดเคลื่อน

บริษัทฯ อาจมีความเสี่ยงจากการประมาณการต้นทุนคลาดเคลื่อน โดยในอดีตโครงการรับเหมาก่อสร้างของบริษัทฯ บางโครงการมีต้นทุนที่เกิดขึ้นจริงสูงกว่าประมาณการต้นทุน เนื่องจากเหตุการณ์พิเศษ หรือเหตุสุดวิสัย เช่น เหตุการณ์ความไม่สงบ เหตุอุทกภัย หรือเหตุอื่นๆ ที่เป็นผลให้บริษัทฯ ไม่สามารถปฏิบัติงานได้อย่างมีประสิทธิภาพ อย่างไรก็ตาม ปัจจุบัน บริษัทฯ พิจารณารับงานรับเหมาก่อสร้างเพียง 2 ประเภท คือ งานติดตั้งระบบสายส่งไฟฟ้าแรงสูง และงานออกแบบจัดหาระบบติดตั้งเคเบิลใยแก้วนำแสง ซึ่งสามารถประมาณการต้นทุนได้อย่างมีประสิทธิภาพมากขึ้น โดยมีกระบวนการสำคัญ ดังนี้

- (1) ประมาณราคาต้นทุนโครงการที่จะก่อสร้าง ทั้งปริมาณวัสดุและราคาเบื้องต้นเพื่อนำเสนอราคาที่จะใช้ประกวดราคาเบื้องต้น โดยพิจารณาปัจจัยอันได้แก่
 - ความยากง่ายของงาน ความยากง่ายของการจัดหาวัสดุตลอดจนแรงงาน
 - ต้นทุนที่จะเกิดขึ้น และอัตรากำไรส่วนเพิ่ม (Mark up) ที่ต้องการ เทียบกับราคากลางของผู้ว่าจ้าง
 - ระยะเวลาในการดำเนินโครงการที่ผู้ว่าจ้างกำหนด
 - ศักยภาพของบริษัทในการดำเนินการก่อสร้าง
 - ความเพียงพอของกระแสเงินสดระหว่างการดำเนินการ
- (2) มาตรการในการบริหารงานโครงการก่อสร้างเพื่อควบคุมต้นทุนในการให้บริการ
 - ทุกสิ้นเดือน จัดทำสรุปข้อมูลค่าใช้จ่ายของโครงการที่เกิดขึ้นจริง
 - ควบคุมต้นทุนงานก่อสร้าง โดยตรวจสอบรายงานความก้าวหน้าของงานโครงการ เทียบกับค่าใช้จ่ายที่เกิดขึ้นจริง ให้มีความสอดคล้องกัน
 - ดำเนินการสุ่มตรวจสอบผลงานก่อสร้างจริงที่โครงการ เปรียบเทียบกับรายงานความ คืบหน้าของงานโครงการ เพื่อประเมินความสำเร็จของงานตามที่หน่วยงานโครงการรายงาน หากพบข้อแตกต่างมากกว่าร้อยละ 5 ต้องแจ้งให้ผู้จัดการโครงการตรวจสอบ และชี้แจงเหตุผล และให้ผู้จัดการฝ่ายก่อสร้างให้ความเห็นชอบ

และเมื่อใดก็ตามที่มีเหตุที่ทำให้ค่าใช้จ่ายโครงการสูงโดยไม่ก่อให้เกิดผลงาน หรือเกิดความเสียหาย ซึ่งมีผลกระทบให้อัตรากำไรของการดำเนินโครงการเปลี่ยนแปลงไป ฝ่ายงานก่อสร้างจะต้องพิจารณาและปรับปรุงประมาณการต้นทุน และนำส่งกลับให้แก่ฝ่ายบัญชีของบริษัทฯ มีการรายงานประจำเดือนแต่ละโครงการในที่ประชุมคณะกรรมการบริหาร ซึ่งสามารถช่วยลดความเสี่ยงดังกล่าวได้

ปัจจุบัน โครงการรับเหมาก่อสร้างล่าสุด คือ โครงการจ้างเหมาก่อสร้างสายส่งระบบ 115 เควี สถานีไฟฟ้าสกกลนคร2 จังหวัดสกลนคร - สถานีไฟฟ้าศรีสงคราม จังหวัดนครพนม ซึ่งบริษัทฯ สามารถประมาณการต้นทุนได้อย่างมีประสิทธิภาพ

2.2.7 ความเสี่ยงจากการขัดข้องหรือเสียหายของเครื่องจักรหรืออุปกรณ์ที่ใช้ในการผลิต

เนื่องจากเครื่องจักรและอุปกรณ์ของบริษัทฯ ที่ใช้สำหรับการผลิตคอนกรีตอัดแรง และการตอกเสาเข็ม เป็นเครื่องมือที่จำเป็นต่อการใช้ผลิตสินค้ารวมถึงการให้บริการของบริษัทฯ ดังนั้น หากเกิดความขัดข้องในการทำงานของเครื่องจักรและอุปกรณ์ อาจทำให้อัตราการผลิตสินค้าและความสามารถในการให้บริการของบริษัทฯ ไม่เป็นไปตามแผนงาน และอาจส่งผลให้เกิดความล่าช้าและไม่สามารถส่งมอบสินค้าได้ตามกำหนดการ ซึ่งจะส่งผลกระทบต่อความน่าเชื่อถือของบริษัทฯ ในภาพรวมได้

อย่างไรก็ตาม บริษัทฯ มีการตรวจดูแลและซ่อมบำรุงเครื่องจักรและอุปกรณ์โดยผู้เชี่ยวชาญเป็นประจำ รวมถึงจัดเตรียมวัสดุหรืออะไหล่ไว้ล่วงหน้าสำหรับเปลี่ยนทดแทนหากเกิดเหตุขัดข้อง นอกจากนี้ หากเครื่องจักรเกิดเหตุขัดข้องระหว่างทำงานและบริษัทฯ ไม่สามารถผลิตสินค้าเพื่อส่งมอบให้แก่ลูกค้าได้ทันเวลา บริษัทฯ จะมีแผนสำรอง โดยการนำสินค้าจากโรงงานสาขาอื่นของบริษัทฯ มาส่งให้แก่ลูกค้าก่อน เพื่อให้สอดคล้องกับกำหนดการส่งมอบสินค้า และเพื่อให้ลูกค้าสามารถดำเนินการก่อสร้างได้ตามแผนที่วางไว้

2.2.8 ความเสี่ยงจากความผันผวนของราคาวัตถุดิบ

เนื่องด้วยวัตถุดิบหลักในการผลิตสินค้าของบริษัทฯ เช่น ลวดเหล็กแรงดึงสูง (PC Wire / PC Strand) เหล็กข้ออ้อย เหล็กเส้นกลม และปูนซีเมนต์ มีความผันผวนด้านราคาในแต่ละปีตามการเปลี่ยนแปลงของราคาตลาดโลก เช่น ราคาของเหล็กและปูน เป็นต้น ซึ่งอาจส่งผลกระทบต่อต้นทุนในการผลิตสินค้าแต่ละปีเกิดความผันผวนตามราคาของวัตถุดิบดังกล่าว

อย่างไรก็ดี ผู้บริหารของบริษัทฯ มีการติดตามและบริหาร ต้นทุนวัตถุดิบ รวมถึงปริมาณวัตถุดิบคงเหลือ และการสั่งซื้อวัตถุดิบของบริษัทฯ อย่างต่อเนื่อง เพื่อลดความเสี่ยงจากความผันผวนของราคาวัตถุดิบ นอกจากนี้ สำหรับสินค้าประเภทลวดเหล็กแรงดึงสูง ซึ่งมีความผันผวนของราคามากกว่าเมื่อเปรียบเทียบกับวัตถุดิบอื่นๆ นั้น บริษัทฯ จะใช้วิธีสั่งซื้อสินค้าล่วงหน้า ภายใต้ราคาที่ตกลงเจรจาไว้ ซึ่งจะช่วยให้บริษัทฯ สามารถบริหารต้นทุนที่ใช้ในการผลิตสินค้า และช่วยลดความเสี่ยงจากการผันผวนของราคาวัตถุดิบได้อย่างมีประสิทธิภาพ

2.2.9 ความเสี่ยงจากการพึ่งพิงผู้บริหารหลัก

ปัจจุบัน นายวัฒน์ชัย มงคลศรีสวัสดิ์ เป็นผู้บริหารหลักของบริษัทฯ ที่มีความรู้และประสบการณ์ในธุรกิจมายาวนาน โดยเฉพาะความชำนาญด้านวิศวกรรม ทั้งในเรื่องของการก่อสร้างโรงงาน การคัดเลือก และจัดหาเครื่องจักรที่มีประสิทธิภาพ การวางแผนและกลยุทธ์ในการขยายสาขาและลงทุน รวมถึงการสร้าง ความน่าเชื่อถือและความสัมพันธ์อันดีกับคู่ค้า ดังนั้นการเปลี่ยนแปลงบุคลากรดังกล่าวของบริษัทฯ ในอนาคตอาจส่งผลกระทบต่อ การดำเนินธุรกิจของบริษัทฯ ได้

อย่างไรก็ตาม บริษัทฯ ตระหนักถึงความเสี่ยงที่อาจเกิดขึ้นดังกล่าว จึงได้วางระบบการบริหารจัดการโรงงาน เครื่องจักร และกระบวนการผลิตต่างๆ ไว้เป็นอย่างดี รวมถึงให้ความสำคัญกับการคัดเลือกบุคลากรที่มีความรู้ความสามารถ ควบคู่ไปกับการสนับสนุนและพัฒนาอบรมพนักงานอย่างสม่ำเสมอ ทั้งที่จัดขึ้นภายในและภายนอกบริษัทฯ อีกทั้ง บริษัทฯ มีการจัดโครงสร้างองค์กรที่ชัดเจน โดยแบ่งแยกหน้าที่และความรับผิดชอบของแต่ละฝ่ายงานเพื่อกระจายอำนาจและความรับผิดชอบตามความเหมาะสม และบริษัทฯ มีนโยบายแผนสืบทอดตำแหน่ง (Succession Planning) เพื่อให้สามารถพัฒนาบุคลากรของบริษัทฯ ได้อย่างเป็นระบบ และมีความพร้อมที่จะปฏิบัติงานแทนผู้บริหารหลักของบริษัทฯ เพื่อลดความเสี่ยงจากการพึ่งพิงผู้บริหารหลักที่อาจส่งผลกระทบต่อ การดำเนินธุรกิจของบริษัทฯ

2.2.10 ความเสี่ยงจากการขาดแคลนแรงงานที่มีทักษะ

ในการผลิตและให้บริการติดตั้งผลิตภัณฑ์คอนกรีตอัดแรงประเภทต่าง ๆ นั้น จำเป็นต้องอาศัยแรงงานที่มีทักษะ ฝีมือ ความชำนาญ และประสบการณ์ ซึ่งจะช่วยให้กระบวนการทำงานเป็นไปอย่างราบรื่น ทันเวลา ปลอดภัย และมีประสิทธิภาพ เพื่อสร้างความพึงพอใจจากลูกค้าหลังจากได้รับสินค้าหรือบริการ อีกทั้งจะช่วยลดการสูญเสียที่เกิดขึ้นในการผลิตได้ ดังนั้น บริษัทฯ จึงให้ความสำคัญในการจัดหาแรงงานที่มีคุณภาพในกระบวนการผลิตและบริการเสมอมา ทั้งนี้ อาจเกิดความขาดแคลนด้านแรงงานที่มีทักษะจากกรณีที่บริษัทฯ ไม่สามารถสรรหาพนักงานเพิ่มเติมตามจำนวนสาขาหรือปริมาณการผลิตที่เพิ่มขึ้น หรือเกิดการแข่งขันด้านสรรหาพนักงานในอุตสาหกรรมขึ้น เป็นต้น และอาจส่งผลให้มีพนักงานเพียงพอต่อการปฏิบัติงาน ทำให้ส่งมอบสินค้าได้ล่าช้ากว่าระยะเวลาที่กำหนด

อย่างไรก็ดี บริษัทฯ มีแนวทางป้องกันความเสี่ยงดังกล่าว โดยการวางแผนว่าจ้างแรงงานให้เหมาะสมกับการดำเนินงานตามสาขาต่างๆ รวมทั้งบริษัทฯ มีการปรับปรุงฐานโครงสร้างเงินเดือนให้มีความเหมาะสมตามภาวะตลาด เพื่อให้สามารถแข่งขันได้กับบริษัทฯ อื่นในอุตสาหกรรมเดียวกัน ตลอดจนมีการฝึกอบรมและให้ความรู้ต่อบุคลากร แรงงาน อย่างต่อเนื่อง ซึ่งเป็นการสร้างแรงจูงใจแก่พนักงานของบริษัทฯ เพื่อลดอัตราการลาออกของพนักงานและสามารถสรรหาพนักงานเพิ่มเติมได้ง่ายขึ้น

2.3 ความเสี่ยงเกี่ยวกับการเงิน

2.3.1 ความเสี่ยงจากความผันผวนของอัตราดอกเบี้ย

บริษัทฯ มีเงินกู้ยืมทั้งระยะสั้นและระยะยาวจากสถาบันการเงินในประเทศ เพื่อใช้เป็นเงินทุนในการดำเนินงานและการลงทุน และเงินกู้ยืมส่วนใหญ่มีอัตราดอกเบี้ยประเภทลอยตัว ดังนั้น ความผันผวนของอัตราดอกเบี้ยในตลาดเงินจึงมีผลกระทบต่อต้นทุนทางการเงินของบริษัทฯ อย่างไรก็ดี ในปี 2564 บริษัทฯ ได้เข้าจดทะเบียนในตลาดหลักทรัพย์แห่งประเทศไทยและได้เสนอขายหุ้นต่อประชาชนเป็นการทั่วไปเป็นครั้งแรก (IPO) และบริษัทฯ ได้นำเงินที่ได้จากการเพิ่มทุนที่ได้รับจากการเสนอขายหุ้นสามัญเพิ่มทุนแก่ประชาชนทั่วไปครั้งแรกดังกล่าวไปชำระคืนเงินกู้ระยะสั้นประเภทตั๋วสัญญาใช้เงินจากสถาบันการเงิน จำนวน 220 ล้านบาท ซึ่งทำให้บริษัทฯ สามารถประหยัดดอกเบี้ยได้ปีละ 5.03 ล้านบาท โดยบริษัทฯ มีเงินกู้ยืมที่มีภาระดอกเบี้ยตามงบแสดงฐานะการเงิน ณ วันที่ 31 ธันวาคม 2564 จำนวน 513.76 ล้านบาท ลดลงจากปีก่อนที่ 5.03 ล้านบาท หรือคิดเป็นร้อยละ 19.13 ส่งผลให้อัตราส่วนหนี้สินต่อส่วนของผู้ถือหุ้น (D/E Ratio) อยู่ที่ 0.91

อย่างไรก็ดี บริษัทฯ มีอัตราส่วนความสามารถชำระดอกเบี้ยในปี 2562 – 2564 เท่ากับ 7.48 เท่า 11.89 เท่า และ 11.84 เท่า ตามลำดับ ซึ่งแสดงถึงความเพียงพอของผลกำไรจากการดำเนินงานในการจ่ายชำระต้นทุนทางการเงินของบริษัทฯ ในแต่ละงวด

2.3.2 ความเสี่ยงจากการไม่ได้รับชำระเงินหรือรับชำระเงินล่าช้า

เนื่องด้วยบริษัทฯ ประกอบธุรกิจหลัก คือ เป็นผู้ผลิตและจัดจำหน่ายผลิตภัณฑ์คอนกรีต รวมถึงการขนส่งและตอกเสาเข็มให้กับลูกค้า โดยบริษัทฯ จะกำหนดระยะเวลาการให้ชำระค่าสินค้าหรือเครดิตต่อลูกค้าแต่ละรายประมาณ 30 ถึง 90 วัน ซึ่งแตกต่างกันไปตามการเจรจาระหว่างบริษัทฯ กับลูกค้า ทั้งนี้ ลูกค้าของบริษัทฯ อาจมีการชำระค่าสินค้าล่าช้ากว่าที่กำหนดไว้ ซึ่งสามารถจำแนกออกเป็น (1) ลูกค้าที่เกินกำหนดชำระน้อยกว่า 3 เดือน ซึ่งส่วนใหญ่มีสาเหตุของการค้างชำระจากขั้นตอนการเบิกชำระค่าสินค้าและบริการของลูกค้าที่อาจเกิดความล่าช้า ส่งผลให้การชำระค่าสินค้าและบริการเกินจากเทอมการชำระหนี้ และ (2) ลูกค้าที่เกินกำหนดชำระมากกว่า 3 เดือน ซึ่งส่วนใหญ่มีสาเหตุของการค้างชำระจากปัญหาด้านสถานะการเงินและสภาพคล่องของลูกค้าที่ไม่ดี เช่น ลูกค้าที่เป็นผู้รับเหมาก่อสร้างไม่สามารถส่งมอบงานได้ตามกำหนดการ และไม่ได้รับชำระค่าก่อสร้างจากผู้พัฒนาโครงการหรือเจ้าของโครงการ ทำให้ลูกค้ารายดังกล่าวมีเงินทุนหมุนเวียนไม่พอสำหรับชำระค่าสินค้าและบริการของบริษัทฯ

อย่างไรก็ดี บริษัทฯ มีคู่มือปฏิบัติงานเรื่องการบริหารลูกหนี้อย่างเป็นลายลักษณ์อักษรเพื่อให้ฝ่ายและพนักงานที่เกี่ยวข้องมีแนวทางและขั้นตอนการทำงานที่เป็นรูปแบบและถูกต้อง นอกจากนี้ บริษัทฯ มีแนวทางการป้องกันความเสี่ยงจากการผิดนัดชำระของลูกค้าผ่านการตรวจสอบข้อมูล ประวัติ ผลการดำเนินงาน และฐานะการเงินของลูกค้าใหม่ทั้งหมด รวมถึงมีการเรียกเก็บค้ำมัดจำกับลูกค้าเพื่อลดผลกระทบจากการผิดนัดชำระหนี้



2.4 ความเสี่ยงอื่น ๆ

2.4.1 ความเสี่ยงจากผลกระทบจากการแพร่ระบาดของไวรัสโควิด-19

ด้วยการแพร่ระบาดของไวรัสโควิด-19 ส่งผลให้เศรษฐกิจไทยชะลอตัวอย่างรุนแรง ส่งผลกระทบต่อเศรษฐกิจ ภาคธุรกิจ และประชาชนทั่วไป ในวงกว้าง โดยประเทศไทยมีมาตรการป้องกันการแพร่ระบาดของไวรัสโควิด-19 หลายประการ เช่น การปิดสถานประกอบการ การลดเวลาประกอบกิจการชั่วคราว การกำหนดให้มีระยะห่างทางสังคม (Social distancing) และการประกาศใช้มาตรการ Lock Down เป็นต้น ส่งผลให้ปัจจัยที่ขับเคลื่อนเศรษฐกิจของประเทศไทยมีอันต้องชะลอตัวลงเป็นอย่างมาก อาทิเช่น การใช้จ่ายเพื่ออุปโภคบริโภคของภาคเอกชน การลงทุนของภาคเอกชน และภาคการผลิตของอุตสาหกรรมต่างๆ ดังนั้น หากในอนาคต สถานการณ์การแพร่ระบาดของไวรัสโควิด-19 ยังคงยืดเยื้อ อาจส่งผลให้ภาคธุรกิจในอุตสาหกรรมวัสดุก่อสร้างมีการชะลอตัวอย่างหลีกเลี่ยงไม่ได้

ผลกระทบต่อการดำเนินงานธุรกิจ

จากสถานการณ์ไวรัสโควิด-19 ดังกล่าว ส่งผลให้ลูกค้าภาคเอกชนของบริษัทฯ จำเป็นต้องชะลอหรือหยุดการลงทุน โดยมีการชะลอการประมูลโครงการใหม่ๆ หรือเลื่อนการก่อสร้างโครงการเดิมออกไป โดยคิดเป็นจำนวนลูกค้าเอกชนร้อยละ 15 - 20 ของจำนวนลูกค้าโครงการเอกชนทั้งหมดของบริษัทฯ อีกทั้ง ส่งผลให้ลูกค้าบางรายมีการชำระค่าสินค้าและบริการล่าช้ากว่ากำหนดไปจากเดิม 30 - 60 วัน โดยลูกค้าดังกล่าวมีจำนวนประมาณ 10 ราย และมียอดค้างชำระจำนวนทั้งสิ้น 16.59 ล้านบาท หรือคิดเป็นร้อยละ 4.79 ของลูกหนี้การค้าทั้งหมดของบริษัทฯ โดยยอดค้างชำระดังกล่าวอยู่ในระดับที่สามารถจัดการได้ เนื่องจากเป็นสัดส่วนที่ต่ำมากเมื่อเทียบกับรายได้จากการขายและการให้บริการของบริษัทฯ (คิดเป็นประมาณร้อยละ 1.02 ของรายได้จากการขายและการให้บริการในปี 2564 อย่างไรก็ดี บริษัทฯ ได้มีการติดตามสถานการณ์ดังกล่าวอย่างใกล้ชิด และยังสามารถบริหารจัดการการเก็บหนี้โดยรวมได้ดี โดยในปี 2564 บริษัทฯ มีระยะเวลาเก็บหนี้เฉลี่ยประมาณ 69 วัน เพิ่มขึ้น 1 วัน จากในปี 2563

ทั้งนี้ บริษัทฯ มีมาตรการป้องกันการแพร่ระบาดของไวรัสโควิด-19 ที่สถานที่ประกอบการ ดังนี้

- พิจารณากำหนดจำนวนพนักงาน และจำนวนเวลาการทำงานของพนักงานให้สอดคล้องและเหมาะสมกับสถานการณ์ดังกล่าว
- มีมาตรการให้พนักงานงดการเดินทางไปยังพื้นที่เสี่ยงและพื้นที่เฝ้าระวัง งดการเดินทางกลับบ้านที่ต่างจังหวัดเพื่อลดความเสี่ยงในการแพร่ระบาด
- มีการคัดกรองบุคคลที่เข้ามาในพื้นที่ของบริษัทฯ และมีมาตรการให้สวมใส่หน้ากากอนามัยตลอดเวลาที่อยู่ในสถานประกอบการ
- จัดให้พนักงานนั่งปฏิบัติงานห่างกันตามนโยบายภาครัฐการเว้นระยะห่างทางสังคม
- ให้พนักงานประสานงานผ่านระบบออนไลน์ และให้จัดการประชุมต่างๆ ผ่านระบบ Video conference
- จัดเตรียมอุปกรณ์ป้องกันให้พนักงาน และมีการทำความสะอาดพื้นที่ทำงานด้วยน้ำยาฆ่าเชื้ออย่างสม่ำเสมอ

ผลกระทบต่อการเงิน

บริษัทฯ คาดว่าจะไม่มีผลกระทบต่อการเงินอย่างมีนัยสำคัญโดยตรงจากเหตุการณ์แพร่ระบาดของไวรัสโควิด-19 ดังกล่าว เช่น ไม่มีการตั้งด้อยค่าหรือการตั้งสำรองต่างๆ เป็นต้น

2.5 ความเสี่ยงต่อการลงทุนของผู้ถือหุ้นหลักทรัพย์

ณ วันที่ 31 ธันวาคม 2564 บริษัทฯ มีสินทรัพย์รวม 2,302.77 ล้านบาท ซึ่งเมื่อเทียบกับหนี้สินรวมที่ 1,802.91 ล้านบาท ถือว่าบริษัทมีสินทรัพย์มากกว่าหนี้สินอยู่ในเกณฑ์สูง มีกำไรสะสมที่ยังไม่จัดสรรอยู่ทั้งสิ้น 74.81 ล้านบาท และมีอัตราส่วนสภาพคล่อง (สัดส่วนทรัพย์สินหมุนเวียนต่อหนี้สินหมุนเวียน) คิดเป็น 1.16 เท่า อัตราส่วนหนี้สินต่อส่วนของผู้ถือหุ้น (D/E Ratio) (สัดส่วนหนี้สินรวมต่อส่วนของผู้ถือหุ้น) คิดเป็น 0.91 เท่า และอัตราผลตอบแทนของผู้ถือหุ้น (สัดส่วนกำไรสุทธิต่อส่วนของผู้ถือหุ้นเฉลี่ย) คิดเป็นร้อยละ 9.64 ซึ่งบริษัทฯ ได้พิจารณาแล้วเห็นว่า ความเสี่ยงที่จะทำให้ผู้ลงทุนสูญเสียเงินลงทุนทั้งจำนวนอยู่ในระดับต่ำ

3. การขับเคลื่อนธุรกิจด้วยความยั่งยืน

3.1 นโยบายและเป้าหมายการจัดการด้านความยั่งยืน

บริษัทฯ ตระหนักถึงการทำให้องค์กรเติบโตอย่างยั่งยืน ไม่ใช่เพียงการให้ความสำคัญเฉพาะการเติบโตของผลการดำเนินงานทางการเงินเท่านั้น โดยบริษัทฯ ได้มุ่งเน้นถึงการเติบโตของผลประโยชน์ประกอบพร้อมๆ กับการบริหารความเสี่ยง การคำนึงถึงผลกระทบทั้งทางบวกและทางลบต่อผู้มีส่วนได้เสียทุกกลุ่มที่เกี่ยวข้องกับธุรกิจตั้งแต่ผู้ถือหุ้น พนักงาน ลูกค้า คู่ค้า ชุมชน สังคม สิ่งแวดล้อม ภายใต้การมีระบบการกำกับดูแลกิจการที่ดี

ทั้งนี้ บริษัทฯ มีนโยบายที่เกี่ยวข้องกับการจัดการด้านความยั่งยืนดังนี้

- นโยบายการกำกับดูแลกิจการที่ดี
- นโยบายความรับผิดชอบต่อสังคม
- จรรยาบรรณทางธุรกิจ
- นโยบายการต่อต้านคอร์รัปชัน
- นโยบายความเสี่ยง



3.2 การจัดการผลกระทบต่อผู้มีส่วนได้เสียในห่วงโซ่คุณค่าของธุรกิจ

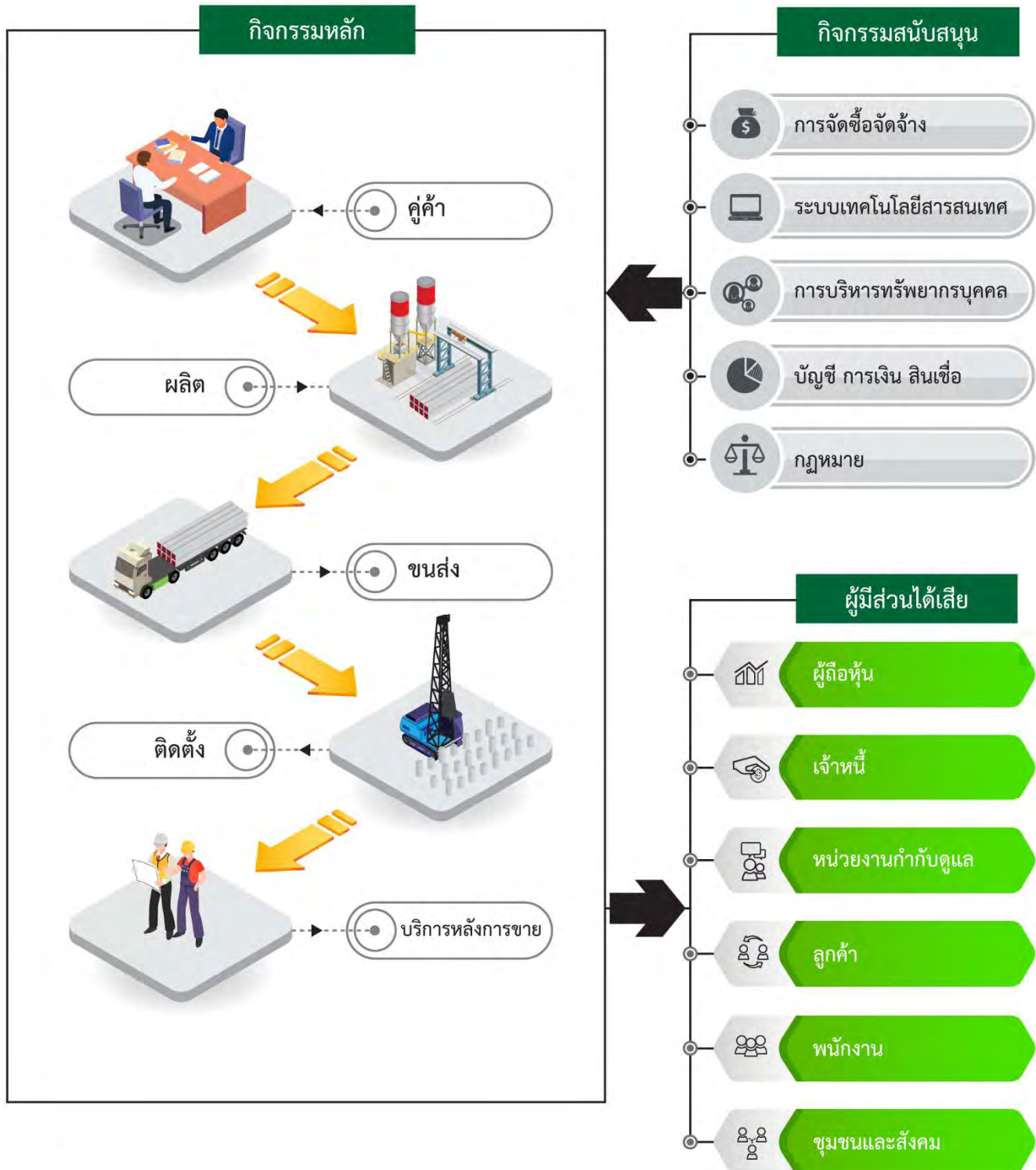

ผู้มีส่วนได้เสีย	ช่องทางการมีส่วนร่วม	ความคาดหวัง	การตอบสนองของบริษัทฯ
1. ผู้ถือหุ้น	การประชุมผู้ถือหุ้น	บริหารองค์กรได้อย่างมีประสิทธิภาพ และมีกำไรเติบโต	จัดทำแผนธุรกิจที่มีเป้าหมายชัดเจนในการเติบโตทั้งในด้านรายได้ และกำไร
	การเยี่ยมชมกิจการ	รายได้ ราคาหุ้น และเงินปันผลที่ดี สร้างผลตอบแทนที่คุ้มค่า	พิจารณาลงทุนในด้านต่างๆ เพื่อเพิ่มกำลังผลิตเพื่อเพิ่มรายได้
2. เจ้าหนี้	Website บริษัทฯ	การดำเนินธุรกิจเป็นธรรมและโปร่งใส เปิดเผยข้อมูลอย่างพอเพียงและทันกาล	จัดประชุมผู้ถือหุ้นเพื่อเป็นเวทีที่ผู้ถือหุ้นสามารถซักถามข้อมูลและแสดงความคิดเห็น
	การพบปะเพื่อสร้างความสัมพันธ์อันดีระหว่างกัน	การมีวินัยทางการเงินและความสามารถในการชำระหนี้	ปฏิบัติตามกฎหมายที่เกี่ยวข้องกับธุรกิจ สิ่งแวดล้อม ความปลอดภัย และแรงงานอย่างเคร่งครัด
	การติดต่อผ่านหน่วยงานการเงิน	ความสามารถในการบริหารสินทรัพย์ ต้นทุน และสภาพคล่องเพื่อรักษาความมั่นคงทางการเงิน	ปฏิบัติตามแผนการชำระหนี้อย่างเคร่งครัดเพื่อสร้างความมั่นใจต่อเจ้าหนี้
3. หน่วยงานกำกับดูแล		การปฏิบัติตามกฎหมายที่เกี่ยวข้องกับการดำเนินธุรกิจอย่างโปร่งใสและเป็นธรรมซื่อสัตย์และความน่าเชื่อถือของบริษัทฯ	
	การประชุมและพบปะหารืออย่างเป็นทางการและไม่เป็นทางการ	การปฏิบัติตามกฎหมายและข้อกำหนดที่เกี่ยวข้อง	การติดตามการเปลี่ยนแปลงของกฎหมายและข้อกำหนดที่เกี่ยวข้องอย่างสม่ำเสมอ
	การเยี่ยมชมกิจการ	การดำเนินธุรกิจอย่างเป็นธรรมและโปร่งใส	การรายงานข้อมูลให้ครบถ้วนและตรงตามข้อกำหนดของกฎหมาย
4. ลูกค้า		การเปิดเผยข้อมูลอย่างโปร่งใส ครบถ้วนและทันการณั้	
	การสอบถามเพื่อรับฟังความคิดเห็นที่มีต่อการดำเนินงาน	การผลิตและส่งมอบผลิตภัณฑ์คอนกรีตได้ตามสัญญาทั้งในด้านปริมาณและคุณภาพ	การมีแผนการซ่อมบำรุงและดำเนินการตามแผนซ่อมบำรุงเพื่อให้เครื่องจักรมีสภาพพร้อมใช้งานเพื่อให้กำลังผลิตเป็นไปตามแผน
	การประชุมเพื่อแลกเปลี่ยนข้อมูลและรับฟังความคิดเห็น	การผลิตผลิตภัณฑ์คอนกรีตที่เป็นมิตรต่อสิ่งแวดล้อมและไม่ส่งผลกระทบต่อชุมชน	การจัดการด้านสิ่งแวดล้อมตามที่กฎหมายกำหนดอย่างถูกต้อง รวมทั้งดูแลชุมชนอย่างต่อเนื่อง
		การจำหน่ายสินค้าด้วยราคาที่สมเหตุสมผล	การควบคุมต้นทุนเพื่อให้ราคาสามารถแข่งขันได้
		การแก้ไขปัญหาที่เกิดขึ้นอย่างรวดเร็ว ชับไว	การมีทีมงานที่เป็นมืออาชีพที่พร้อมเข้าแก้ไขปัญหาทันทีที่ได้รับแจ้ง



ผู้มีส่วนได้เสีย	ช่องทางการมีส่วนร่วม	ความคาดหวัง	การตอบสนองของบริษัทฯ
5. พนักงาน	การประชุมพนักงาน	การได้รับคำตอบแทนและสวัสดิการที่เป็นธรรม จูงใจและเทียบเคียงได้กับธุรกิจเดียวกัน	การทบทวนโครงสร้างและอัตราผลตอบแทนเทียบกับอุตสาหกรรมเดียวกันอย่างสม่ำเสมอ
	ช่องทางการแสดงความคิดเห็นและการร้องเรียน	การพัฒนาศักยภาพพนักงาน	สื่อสารให้พนักงานทราบถึงโครงสร้างองค์กรเพื่อให้ทราบถึงโอกาสของการเติบโตและรักษาพนักงานที่มีความสามารถสูงไว้ได้
	คณะกรรมการ HR Committee, คณะกรรมการสวัสดิการ	ความปลอดภัยและสภาพแวดล้อมที่ดีในการทำงาน	จัดทำแผนการอบรมพนักงานเพื่อส่งเสริมศักยภาพ และพัฒนาความรู้ความสามารถของพนักงาน
6. ชุมชนและสังคม	กิจกรรมพัฒนาชุมชน	ดำเนินกิจการด้วยความรับผิดชอบต่อและไม่สร้างผลกระทบทางลบต่อชุมชนและสิ่งแวดล้อม	การจัดการด้านสิ่งแวดล้อมตามที่กฎหมายกำหนดอย่างถูกต้อง รวมทั้งดูแลชุมชนอย่างต่อเนื่อง
	การรับฟังความคิดเห็นและการเยี่ยมเยียนชุมชน	การดูแล พัฒนา และส่งเสริมคุณภาพชีวิตของชุมชนและสังคมอย่างต่อเนื่อง	การสื่อสารทำความเข้าใจกับชุมชนอย่างต่อเนื่อง เช่น การแจ้งข่าว การพบปะและเยี่ยมเยียนตามวาระ และกิจกรรมพัฒนาชุมชน
	การประชาสัมพันธ์และเผยแพร่ข้อมูลข่าวสารเพื่อสร้างความเข้าใจ	การมีส่วนร่วมกับชุมชนและการรับฟังความคิดเห็น	
	กิจกรรมเพื่อสังคม		

3.3 การจัดการด้านความยั่งยืนในมิติสิ่งแวดล้อม

3.3.1 นโยบายและแนวปฏิบัติด้านสิ่งแวดล้อม

บริษัทฯ สยามเทคนิคคอนกรีต จำกัด (มหาชน) (“บริษัทฯ” หรือ “STECH”) ดำเนินธุรกิจอยู่ภายใต้กรอบของธรรมาภิบาลที่ดี มีความโปร่งใสและสามารถตรวจสอบได้ โดยมีความมุ่งมั่นที่จะพัฒนาธุรกิจควบคู่ไปกับการสร้างสมดุลทางเศรษฐกิจ สังคม และสิ่งแวดล้อม ทั้งนี้ บริษัทฯ ตั้งมั่นที่จะดำรงตนให้เป็นบริษัทฯ ที่เป็นแบบอย่างที่ดีของสังคม (Good Corporate Citizen) ในการดำเนินธุรกิจอย่างยั่งยืน สามารถบริหารจัดการให้เติบโตอย่างมั่นคงและเป็นที่ยอมรับในสังคม บนพื้นฐานของจริยธรรมและหลักการกำกับดูแลกิจการที่ดี รวมทั้งสามารถสร้างผลตอบแทนให้กับผู้ถือหุ้นได้อย่างมีประสิทธิภาพโดยคำนึงถึงผลกระทบในการดำเนินธุรกิจที่มีต่อผู้ที่มีส่วนเกี่ยวข้องกับบริษัทฯ ในทุกด้าน

3.3.2 การดำเนินการด้านสิ่งแวดล้อม

บริษัทฯ ให้ความสำคัญกับการลดการใช้พลังงานไฟฟ้าและการรักษาสิ่งแวดล้อม โดยในปี 2564 บริษัทฯ ได้ดำเนินโครงการติดตั้งระบบ Solar Rooftop เพื่อลดการใช้พลังงานไฟฟ้าอันเป็นการช่วยรักษาสิ่งแวดล้อมทางหนึ่ง โดยได้เริ่มติดตั้งที่โรงงานสระบุรี (ดอนพุด), สระบุรี (พระพุทธบาท) และชลบุรีก่อน ซึ่งคาดว่าจะเริ่มผลิตกระแสไฟฟ้าได้ภายในไตรมาส 1 ปี 2565 และหากการผลิตไฟฟ้าดำเนินการไปได้ตามแผน บริษัทฯ กำลังพิจารณาที่จะติดตั้งระบบ Solar Rooftop ดังกล่าวที่โรงงานอื่นๆ ต่อไป



ในส่วนของการลดการปล่อยก๊าซเรือนกระจก บริษัทฯ มีมาตรการการบำรุงรักษาเครื่องปรับอากาศ รถขนส่ง ตลอดจนเครื่องจักรตามเวลาอย่างต่อเนื่อง เพื่อลดมลพิษ อันเป็นการช่วยลดการปล่อยก๊าซเรือนกระจก

3.4 การจัดการความยั่งยืนในมิติสังคม

3.4.1 นโยบายและแนวทางปฏิบัติด้านสังคม

คณะกรรมการบริษัทตระหนักถึงความรับผิดชอบต่อสังคม โดยประกอบกิจการด้วยความสมดุลระหว่างการมุ่งสู่ผลลัพธ์ด้านเศรษฐกิจ ควบคู่ไปกับการดูแลชุมชนและสิ่งแวดล้อม และเน้นการนำแนวคิดของความรับผิดชอบต่อสังคมมาเป็นส่วนหนึ่งของการดำเนินธุรกิจ ในขณะเดียวกันก็ส่งเสริมความเป็นจิตอาสาของพนักงานผ่านการจัดกิจกรรมเพื่อประโยชน์ต่อสังคมและสิ่งแวดล้อมในโอกาสที่เหมาะสม

1. กิจกรรมเพื่อสังคม ชุมชนและสิ่งแวดล้อม ที่ได้ดำเนินการในปี 2564



มอบข้าวสาร น้ำดื่มและร่วมทำบุญทอดผ้าป่าในโครงการ "ผ้าป่ามหากุศล ช่วยคนตาบอดทั้งแผ่นดินให้รู้หนังสือและมีงานทำ" โดยได้ร่วมทำบุญทอดผ้าป่าจำนวน 69 กอง กับทางมูลนิธิคนตาบอดไทย



บริจาคโลหิตกับสภากาชาดไทย ณ มหาวิทยาลัยธุรกิจบัณฑิต



ร่วมบริจาคน้ำดื่ม หน้ากากอนามัย สเปรย์แอลกอฮอล์ และของอุปโภคบริโภคจำเป็นเพื่อสนับสนุนการจัดทำศูนย์พักคอยมหาวิทยาลัยธุรกิจบัณฑิต



มอบชุด PPE จำนวน 500 ชุดและหน้ากาก N95 จำนวน 1,500 ชิ้น ตามโครงการ "STECH แบ่งปันน้ำใจ สู้ภัย Covid-19" ให้กับ สำนักงานหลักประกันสุขภาพแห่งชาติ ณ ชั้น 2 อาคารศูนย์ราชการ



มอบชุด PPE และหน้ากาก N95 ให้กับโรงพยาบาลสนามวังน้อย (มหาวิทยาลัยมหาจุฬาลงกรณราชวิทยาลัย)



มอบชุด PPE จำนวน 150 ชุด และหน้ากาก N95 จำนวน 200 ชิ้น ให้กับมูลนิธิ "กลุ่มอาสาสมัครเส้นด้าย"



ถวายชุด PPE และหน้ากาก N95 ให้กับวัดในเขตชุมชน
ต่าง ๆ ประกอบไปด้วย วัดฉวาง วัดชินวรารามวรวิหาร ใน
เขตจังหวัดปทุมธานีและ วัดราชบุรณรประคองธรรม วัด
แจ้งศิริสัมพันธ์ วัดแคนอก ในเขตจังหวัดนนทบุรี



การมอบข้าวสาร อาหารแห้ง น้ำดื่ม และถุงยังชีพ ให้กับประชาชนในพื้นที่ที่ประสบอุทกภัยใน จังหวัดสระบุรี และในจังหวัดนครราชสีมา



ร่วมเป็นเจ้าภาพทอดกฐิน “กฐินกินหนมตาล” ณ วัดพุทธปัญญาเสนา อำเภอสนา จังหวัดพระนครศรีอยุธยา

2. กิจกรรมเกี่ยวกับพนักงาน

บริษัทฯ เล็งเห็นว่าการศึกษเป็นสิ่งสำคัญและจำเป็นต่อการพัฒนาคุณภาพชีวิต ทางบริษัทฯ จึงมีโครงการมอบทุนการศึกษา เพื่อช่วยเหลือบุตรของพนักงานที่มีผลการเรียนดีเด่นแต่ขาดแคลนทุนทรัพย์ และเพื่อเป็นทุนช่วยเหลือค่าเล่าเรียน ซึ่งในปี 2564 บริษัทฯ ได้มอบทุนให้กับบุตรพนักงานจำนวน 26 ทุน เป็นเงินทั้งสิ้น 69,000 บาท



3.4.2 ผลการดำเนินงานด้านสังคม

พนักงานและแรงงาน

บริษัทฯ ปฏิบัติตามหลักสิทธิมนุษยชนตั้งแต่การจ้างงาน การฝึกอบรมและพัฒนาพนักงาน การจัดการด้านความปลอดภัย อาชีวอนามัย และสภาพแวดล้อมในการทำงาน จนถึงการดูแลบุคลากรเพื่อให้บุคลากรทุกคนเกิดความรู้สึกผูกพันกับองค์กรโดยมีการดำเนินงานด้านพนักงานที่สำคัญ ดังนี้

การจ้างงาน

รายละเอียด	จำนวนพนักงาน (คน)	
	ชาย	หญิง
พนักงานประจำ	224	149
พนักงานผู้ฝึกการ	4	5
รวม	228	154

บริษัทฯ ได้ปฏิบัติตามที่กฎหมายในเรื่องการจ้างงานคนพิการกำหนดไว้ โดยมีการจ้างงานคนพิการในจำนวนที่ไม่ต่ำกว่าจำนวนที่กฎหมายกำหนด

การอบรมและพัฒนาพนักงาน

บริษัทฯ เล็งเห็นถึงความสำคัญของการพัฒนาศักยภาพการทำงานรวมถึงการพัฒนาความรู้ความสามารถในหน้าที่ความรับผิดชอบของพนักงานอย่างต่อเนื่อง โดยมุ่งเน้นการศึกษาเรียนรู้และฝึกอบรมให้บุคลากรในองค์กร ด้วยรูปแบบการจัดสัมมนาและฝึกอบรม ทั้งภายในและภายนอกองค์กรโดยวิทยากร/ผู้สอนที่มีชื่อเสียงและมีความเชี่ยวชาญเฉพาะทาง โดยทางบริษัทฯ มีความเชื่อมั่นว่าการพัฒนาความรู้ความสามารถของบุคลากรอย่างต่อเนื่องไปพร้อมกับการพัฒนาเทคโนโลยีและรูปแบบปฏิบัติงานให้เกิดความทันสมัย จะเป็นส่วนช่วยผลักดันให้เกิดการพัฒนาผลงานอย่างเป็นระบบและมีประสิทธิภาพ

ในปี 2564 บริษัทฯ ได้จัดหลักสูตรอบรมพนักงานเพื่อเพิ่มทักษะและศักยภาพในการทำงานแก่พนักงานจำนวน 11 หลักสูตร โดยจำนวนชั่วโมงอบรมเฉลี่ยของพนักงาน 7 ชั่วโมงต่อคนต่อปี จากเป้าหมาย คืออบรมมากกว่า 85% ของจำนวนหลักสูตร ตามแผนฝึกอบรมประจำปี และมีค่าใช้จ่ายในการฝึกอบรมพัฒนาบุคลากรเป็นจำนวนเงินรวม 400,000 บาท



ความผูกพันต่อองค์กร

ในปี 2564 บริษัทฯ มีพนักงานรายเดือนลาออกจากงานโดยสมัครใจ (Turn over rate) ร้อยละ 14.5 มีอัตรา (เพิ่มขึ้น) ร้อยละ 8.2 % จากปีก่อน

ความปลอดภัย อาชีวอนามัย และสภาพแวดล้อมในการทำงาน

บริษัทฯ พัฒนาและปรับปรุงประสิทธิภาพการดำเนินงานด้านความปลอดภัยอย่างต่อเนื่องเพื่อลดความเสี่ยงจากความเจ็บป่วย บาดเจ็บ หรือเสียชีวิต โดยบริษัทฯ ได้มีการจัดอบรมเกี่ยวกับความปลอดภัยในการทำงานได้แก่ การอบรมดับเพลิง, การฝึกซ้อมอพยพหนีไฟ, การอบรมเรื่องความปลอดภัยในการทำงานโดย จป.วิชาชีพ



4. การวิเคราะห์และคำอธิบายของฝ่ายจัดการ

(Management Discussion and Analysis: MD&A)

บริษัท สยามเทคนิคคอนกรีต จำกัด (มหาชน) และบริษัทย่อย (“บริษัทฯ”) รายงานผลการดำเนินงานสำหรับปี 2564 เปรียบเทียบกับผลการดำเนินงานปี 2563 และปี 2562 ดังนี้

สรุปผลการดำเนินงาน

รายการ	งบการเงินรวม						เทียบช่วงเดียวกัน			
	2564		2563		2562		2564/2563 (YOY)		2563/2562 (YOY)	
	ล้านบาท	%	ล้านบาท	%	ล้านบาท	%	ล้านบาท	ร้อยละ	ล้านบาท	ร้อยละ
รายได้										
รายได้จากการขายและบริการ	1,512.56	98.19	1,442.59	93.05	1,652.69	96.49	69.97	4.85	(210.10)	(12.71)
รายได้จากงานก่อสร้างโครงการ	3.99	0.26	90.34	5.83	35.76	2.09	(86.35)	(95.58)	54.58	152.63
รวมรายได้	1,516.55	98.44	1,532.93	98.88	1,688.45	98.58	(16.38)	(1.07)	(155.52)	(9.21)
ต้นทุน										
ต้นทุนการขายและบริการ	1,260.61	83.34	1,140.55	79.06	1,277.64	77.31		4.28		1.76
ต้นทุนงานก่อสร้างโครงการ	3.79	94.99	66.25	73.33	72.27	202.10		21.65		(128.76)
รวมต้นทุน	1,264.40	83.37	1,206.80	78.73	1,349.91	79.95		4.65		(1.22)
กำไรขั้นต้น										
กำไรขั้นต้นจากการขายและบริการ	251.95	16.66	302.04	20.94	375.05	22.69		(4.28)		(1.76)
กำไรขั้นต้นจากงานก่อสร้างโครงการ	0.20	5.01	24.09	26.67	(36.51)	(102.10)		(21.65)		128.76
กำไรขั้นต้นจากการดำเนินงาน	252.15	16.63	326.13	21.27	338.54	20.05		(4.65)		1.22
รายได้อื่น	23.96	1.56	17.40	1.12	24.38	1.42	6.56	37.70	(6.98)	(28.63)
ต้นทุนในการจัดจำหน่าย	20.17	1.31	20.42	1.32	22.37	1.31		(0.01)		0.01
ค่าใช้จ่ายในการบริหาร	121.41	7.88	129.17	8.33	187.26	10.93		(0.45)		(2.60)
ต้นทุนทางการเงิน	21.27	1.38	26.30	1.70	37.51	2.19		(0.32)		(0.49)
กำไรก่อนภาษีเงินได้	113.26	7.35	167.64	10.81	115.78	6.76		(3.46)		4.05
ค่าใช้จ่ายภาษีเงินได้	18.70	1.21	27.04	1.74	22.55	1.32		(0.53)		0.43
กำไรสุทธิสำหรับปี /งวด	94.57	6.14	140.60	9.07	93.23	5.44		(2.93)		3.63
กำไร(ขาดทุน) เบ็ดเสร็จอื่นสำหรับปี		-	11.25	0.73	-	-		(0.73)		0.73
กำไร(ขาดทุน)เบ็ดเสร็จรวมสำหรับปี	94.57	6.14	151.85	9.79	93.23	5.44		(3.66)		4.35
กำไรสุทธิต่อหุ้น (EPS) (บาทต่อหุ้น)	0.15		0.27		0.18					



รายการ	งบการเงินเฉพาะกิจการ						เทียบช่วงเดียวกัน			
	2564		2563		2562		2564/2563 (YOY)		2563/2562 (YOY)	
	ล้านบาท	%	ล้านบาท	%	ล้านบาท	%	ล้านบาท	ร้อยละ	ล้านบาท	ร้อยละ
รายได้										
รายได้จากการขายและบริการ	1,512.56	98.19	1,442.59	93.05	1,652.69	96.49	69.97	4.85	(210.10)	(12.71)
รายได้จากงานก่อสร้างโครงการ	3.99	0.26	90.34	5.83	35.76	2.09	(86.35)	(95.58)	54.58	152.63
รวมรายได้	1,516.55	98.44	1,532.93	98.88	1,688.45	98.58	(16.38)	(1.07)	(155.52)	(9.21)
ต้นทุน										
ต้นทุนการขายและบริการ	1,260.61	83.34	1,140.55	79.06	1,277.64	77.31		4.28		1.76
ต้นทุนงานก่อสร้างโครงการ	3.79	94.99	66.25	73.33	72.27	202.10		21.65		(128.76)
รวมต้นทุน	1,264.40	83.37	1,206.80	8.73	1,349.91	79.95		4.65		(1.22)
กำไรขั้นต้น										
กำไรขั้นต้นจากการขายและบริการ	251.95	16.66	302.04	20.94	375.05	22.69		(4.28)		(1.76)
กำไรขั้นต้นจากงานก่อสร้างโครงการ	0.20	5.01	24.09	26.67	(36.51)	(102.10)		(21.65)		128.76
กำไรขั้นต้นจากการดำเนินงาน	252.15	16.63	326.13	21.27	338.54	20.05		(4.65)		1.22
รายได้อื่น	23.96	1.56	17.40	1.12	24.38	1.42	6.56	37.70	(6.98)	(28.63)
ต้นทุนในการจัดจำหน่าย	20.17	1.31	20.42	1.32	22.37	1.31		(0.01)		0.01
ค่าใช้จ่ายในการบริหาร	121.25	7.87	129.17	8.33	187.26	10.93		(0.46)		(2.60)
ต้นทุนทางการเงิน	21.27	1.38	26.30	1.70	37.51	2.19		(0.32)		(0.49)
กำไรก่อนภาษีเงินได้	113.42	7.36	167.64	10.81	115.78	6.76		(3.45)		4.05
ค่าใช้จ่ายภาษีเงินได้	18.70	1.21	27.04	1.74	22.55	1.32		(0.53)		0.43
กำไรสุทธิสำหรับปี /งวด	94.72	6.15	140.60	9.07	93.23	5.44		(2.92)		3.63
กำไร(ขาดทุน) เบ็ดเสร็จอื่นสำหรับปี		-	11.25	0.73	-	-		(0.73)		0.73
กำไร(ขาดทุน)เบ็ดเสร็จรวมสำหรับปี	94.72	6.15	151.85	9.79	93.23	5.44		(3.65)		4.35
กำไรสุทธิต่อหุ้น (EPS) (บาทต่อหุ้น)	0.15		0.27		0.18					

สรุปฐานะทางการเงิน

รายการ	งบการเงินรวม ณ วันที่		การเปลี่ยนแปลง 31 ธ.ค. 2564		งบการเงินเฉพาะกิจการ ณ วันที่		การเปลี่ยนแปลง 31 ธ.ค. 2564	
	31 ธ.ค. 2564	31 ธ.ค. 2563			31 ธ.ค. 2564	31 ธ.ค. 2563		
	ล้านบาท	ล้านบาท	ล้านบาท	ร้อยละ	ล้านบาท	ล้านบาท	ล้านบาท	ร้อยละ
สินทรัพย์รวม	2,293.77	1,802.91	492.00	27.29	2,302.77	1,802.91	501.00	27.79
หนี้สินรวม	1,088.15	1,042.91	46.38	4.45	1,097.00	1,042.91	55.23	5.30
ส่วนของผู้ถือหุ้นรวม	1,205.62	760.01	445.61	58.63	1,205.77	760.01	445.76	58.65

สรุปอัตราส่วนทางการเงินที่สำคัญ

รายการ	หน่วย	งบการเงินรวม ณ วันที่			งบการเงินเฉพาะกิจการ ณ วันที่		
		31 ธ.ค. 2564	31 ธ.ค. 2563	31 ธ.ค. 2562	31 ธ.ค. 2564	31 ธ.ค. 2563	31 ธ.ค. 2562
วงจรเงินสด (Cash Cycle)	(วัน)	65.04	58.09	58.81	65.04	58.09	58.81
อัตรากำไรสุทธิ	(ร้อยละ)	6.14	9.07	5.44	6.15	9.07	5.44
อัตราผลตอบแทนผู้ถือหุ้น	(ร้อยละ)	9.62	20.54	15.43	9.64	20.54	15.43
อัตราผลตอบแทนจากสินทรัพย์	(ร้อยละ)	4.62	8.00	5.31	4.61	8.00	5.31
อัตราส่วนหนี้สินต่อส่วนของผู้ถือหุ้น	(เท่า)	0.90	1.37	1.81	0.91	1.37	1.81

คำอธิบายเกี่ยวกับฐานะการเงินและผลการดำเนินงาน : (งบการเงินรวม)

ผลการดำเนินงาน

รายได้จากการขายและให้บริการ

ช่วงปี 2562 – 2564 บริษัทมีรายได้จากการขายและบริการจำนวน 1,652.69 ล้านบาท 1,442.59 ล้านบาท และ 1,512.56 ล้านบาทตามลำดับ คิดเป็นสัดส่วนที่ปรับลดลงในปี 2562 ร้อยละ 8.48 และสัดส่วนเพิ่มขึ้นจากปี 2563 ร้อยละ 4.85 จากผลกระทบการแพร่ระบาดของโรคติดเชื้อไวรัสโคโรนา 2019 (COVID – 2019) ในปี 2563 ทำให้เศรษฐกิจชะลอตัวส่งผลให้โครงการต่างๆ ทั้งภาครัฐบาลและเอกชนต้องหยุดดำเนินการไปช่วงระยะเวลาหนึ่ง และได้ส่งผลกระทบต่อปี 64 จนกระทั่งในเดือนกรกฎาคม 2564 ที่ผ่านมาที่ทางราชการได้มีการผ่อนคลายให้เปิดหน้างานก่อสร้างได้ หลังจากที่ถูกปิดเนื่องจากสถานการณ์โควิด-19 นอกจากนี้ยังได้รับผลกระทบจากภาวะน้ำท่วมช่วงเดือนตุลาคม-พฤศจิกายน 2564



■ รายได้จากงานก่อสร้างโครงการ

ช่วงปี 2562 – 2564 บริษัทมีรายได้จากธุรกิจงานรับเหมาก่อสร้างจำนวน 35.76 ล้านบาท 90.34 ล้านบาท และ 3.99 ล้านบาทตามลำดับ โดยคิดเป็นสัดส่วนร้อยละ 2.09 ร้อยละ 5.83 และร้อยละ 0.26 ของรายได้รวมของบริษัท ตามลำดับ สำหรับปี 2562 และ 2563 บริษัท มีรายได้จากโครงการก่อสร้างที่สำคัญ ได้แก่ โครงการสายส่งระบบ 115 kV ช่วงสถานีไฟฟ้าแรงสูงบุรีรัมย์ - สถานีไฟฟ้าสตึก จังหวัดบุรีรัมย์ (115 kV สตึก) และโครงการสายส่งระบบ 115 kV ช่วงสถานีไฟฟ้าบ้านโพธิ์ สี่แยกบางคล้า จังหวัดฉะเชิงเทรา (115 kV บางคล้า)

สำหรับปี 2564 ในช่วงไตรมาสที่ 1-3 บริษัทฯ ยังไม่มีรายได้จากธุรกิจงานรับเหมาก่อสร้างดังเช่นปี 2563 อย่างไรก็ดี บริษัทได้ลงนามสัญญาจ้างเหมาก่อสร้างสายส่งระบบ 115 kV สัญญาเลขที่ จ.ป.112/2564 ลงวันที่ 18 ตุลาคม 2564 เป็นงานกับการไฟฟ้าส่วนภูมิภาค รับจ้างเหมาก่อสร้างสายส่งระบบ 115 kV สถานีไฟฟ้าสกลนคร 2 จังหวัดสกลนคร – สถานีไฟฟ้าศรีสงคราม จังหวัดนครพนม มูลค่างานเป็นจำนวนเงิน 97.97 ล้านบาท ไม่รวมภาษีมูลค่าเพิ่ม โดยเริ่มรับรู้รายได้ในเดือนธันวาคมในไตรมาส 4 ของปี 2564 มีระยะเวลาการทำงาน 1 ปี

■ รายได้อื่น

รายได้อื่นๆ ของบริษัทประกอบด้วย รายได้ดอกเบี้ยรับ รายได้ค่าเช่าหลัก กําไรจากการขายสินทรัพย์ ค่าเช่า และรายได้จากค่าธรรมเนียมการค้าประกันวงเงินสินเชื่อให้กับบริษัทที่เกี่ยวข้องกัน โดยในปี 2562 – 2564 บริษัทฯ มีรายได้อื่นๆ จำนวน 24.38 ล้านบาท 17.40 ล้านบาท และ 23.96 ล้านบาท ตามลำดับ คิดเป็นสัดส่วนร้อยละ 1.42 , 1.12 และ 1.56 ของรายได้รวมของบริษัท ตามลำดับ

ในปี 2563 บริษัทฯ มีรายได้อื่นๆ ลดลงจำนวน 6.98 ล้านบาท หรือคิดเป็นการลดลงร้อยละ 28.63 เมื่อเปรียบเทียบกับปีก่อนหน้า ซึ่งมีสาเหตุหลักจากรายได้จากการจำหน่ายค่าเศษวัสดุลดลง และ ณ วันที่ 15 มกราคม 2563 สถาบันการเงินและบริษัทอิสระซึ่งแห่งหนึ่ง มีหนังสือแจ้งยินยอมปลดภาระค้ำประกันของบริษัทต่อบริษัทที่เกี่ยวข้องกันแห่งหนึ่งแล้วทั้งหมด ทำให้บริษัทไม่มีรายได้จากค่าธรรมเนียมการค้าประกันวงเงินสินเชื่อให้กับบริษัทที่เกี่ยวข้องกันลดลงตั้งแต่เดือนมกราคม 2563

สำหรับปี 2564 บริษัทฯ มีรายได้อื่นๆ เพิ่มขึ้นจำนวน 6.56 ล้านบาท หรือคิดเป็นการเพิ่มขึ้นร้อยละ 37.70 เมื่อเปรียบเทียบกับปีก่อนหน้า ซึ่งมีสาเหตุหลักจากการเพิ่มขึ้นของกำไรจากการจำหน่ายสินทรัพย์หลายรายการ ซึ่งส่วนใหญ่เป็นรถกระบะที่ไม่ได้ใช้งานแล้ว และการเพิ่มขึ้นของรายได้จากการขายเศษวัสดุ

■ ต้นทุนขายและบริการ

ปี 2562 – 2564 บริษัทมีต้นทุนขายและบริการเป็น 1,277.64 ล้านบาท 1,140.55 ล้านบาท และ 1,260.61 ล้านบาท ตามลำดับ คิดเป็นสัดส่วนร้อยละ 77.31 , 79.06 และ 83.34 ตามลำดับ โดยต้นทุนขายที่สูงขึ้นส่วนใหญ่มีผลจากราคาต้นทุนวัตถุดิบที่สูงขึ้น เช่น ลวดเหล็กที่มีราคาปรับเพิ่มขึ้นกว่า 10% ส่งผลกระทบให้ต้นทุนขายสูงขึ้นแม้ว่าบริษัทจะสามารถปรับราคาขายเพิ่มขึ้นได้บางส่วนก็ตาม

■ ต้นทุนงานก่อสร้างโครงการ

ปี 2562 – 2564 บริษัทมีต้นทุนงานโครงการ 72.27 ล้านบาท , 66.25 ล้านบาท และ 3.79 ล้านบาท ตามลำดับ คิดเป็นสัดส่วนร้อยละ 202.10 , 73.33 และ 94.99 ตามลำดับ

ในส่วนของปี 2562 บริษัทมีต้นทุนงานก่อสร้างโครงการ 29.99 ล้านบาท และมีผลขาดทุนจากการรับเหมาก่อสร้างเป็น 42.29 ล้านบาท รวมเป็นต้นทุนทั้งสิ้น 72.27 ล้านบาท ซึ่งผลขาดทุนจากการรับเหมาก่อสร้างมีรายละเอียดดังนี้

- ผลขาดทุนจากโครงการงานติดตั้งเคเบิลใยแก้ว จำนวน 27.56 ล้านบาท
- และผลขาดทุนจากโครงการก่อสร้างแก้มลิงอ่างเก็บน้ำหนองสำโรง จำนวน 14.72 ล้านบาท

สำหรับงานโครงการปี 2563 และ 2564 เป็นงานก่อสร้างสายส่งไฟฟ้าแรงสูง 115 kV ทั้งหมด

■ กำไรขั้นต้น

ในปี 2562 - 2564 บริษัทมีกำไรขั้นต้นจากธุรกิจการขายและให้บริการ จำนวน 375.05 ล้านบาท 302.04 ล้านบาท และ 251.95 ล้านบาท ตามลำดับ หรือคิดเป็นอัตรากำไรขั้นต้นร้อยละ 22.69 ร้อยละ 20.94 และร้อยละ 16.66 ในแต่ละปี ตามลำดับ

สำหรับปี 2563 บริษัทมีอัตรากำไรขั้นต้นลดลงจากร้อยละ 22.69 ในปี 2562 เป็นร้อยละ 20.94 ในปี 2563 เนื่องจากการแข่งขันด้านราคากันอย่างรุนแรงในสถานการณ์การแพร่ระบาดของไวรัสโควิด-19 รวมถึงการเลื่อนและชะลอการลงทุนของโครงการของภาคเอกชนต่างๆ ซึ่งเป็นผลให้อัตรากำไรขั้นต้นของบริษัทลดลงในปี 2563

สำหรับปี 2564 บริษัทมีอัตรากำไรขั้นต้นลดลงจากร้อยละ 20.94 ในปี 2563 เป็นร้อยละ 16.66 ในปี 2564 เนื่องจากการเลื่อนแผนการทำงานของหน่วยงานต่างๆ เนื่องจากสถานการณ์โควิด-19 การชะลอการลงทุนของโครงการภาคเอกชน และ การประมูลงานที่ล่าช้ากว่าแผนงานสำหรับงานของภาครัฐ ในขณะที่ต้นทุนวัตถุดิบได้มีการปรับตัวสูงขึ้น

ในส่วนของธุรกิจการรับเหมาก่อสร้าง ในปี 2562 บริษัท ได้บันทึกผลขาดทุนจากการประมาณการต้นทุนในการทำงานของโครงการก่อสร้างแก้มลิงอ่างเก็บน้ำหนองสำโรง และงานติดตั้งเคเบิลใยแก้วครบทั้งจำนวนแล้วในปียังกล่าว สำหรับปี 2563 บริษัทมีอัตรากำไรขั้นต้นเพิ่มขึ้น เนื่องจากการเพิ่มขึ้นของรายได้จากโครงการสายส่งไฟฟ้าแรงสูง 115 kV สติก และโครงการสายส่งไฟฟ้าแรงสูง 115 kV บางคล้า ซึ่งเป็นงานที่ใช้งานผลิตภัณฑ์ของบริษัทเป็นหลักและเป็นงานโครงการที่สร้างอัตรากำไรที่ดีให้กับบริษัทเนื่องจากสร้างเสร็จเร็วกว่าที่กำหนดในสัญญาทำให้ประหยัดค่าใช้จ่ายไปได้มาก และสำหรับปี 2564 อัตรากำไรขั้นต้นที่ลดลงเนื่องจากงานรับจ้างเหมาก่อสร้างสายส่งระบบ 115 kV สถานีไฟฟ้าสกลนคร 2 จังหวัดสกลนคร – สถานีไฟฟ้าศรีสงคราม จังหวัดนครพนม มีอัตรากำไรของโครงการอยู่ที่ประมาณร้อยละ 5.01 เนื่องจากเป็นช่วงเริ่มโครงการ

■ ต้นทุนในการจัดจำหน่าย

บริษัทมีต้นทุนในการจัดจำหน่ายในปี 2562 – 2564 จำนวน 22.37 ล้านบาท 20.42 ล้านบาท และ 20.17 ล้านบาท ตามลำดับ โดยบริษัทฯ มีต้นทุนในการจัดจำหน่ายหลักคือค่าใช้จ่ายผลประโยชน์ตอบแทนพนักงาน โดยมีรายละเอียดการเปลี่ยนแปลงของต้นทุนในการจัดจำหน่ายในแต่ละงวดดังต่อไปนี้

รายการ	งบการเงินรวมและงบเฉพาะกิจการ สำหรับปี สิ้นสุดวันที่					
	31 ธ.ค. 2564		31 ธ.ค. 2563		31 ธ.ค. 2562	
	ล้านบาท	ร้อยละ	ล้านบาท	ร้อยละ	ล้านบาท	ร้อยละ
ค่าใช้จ่ายผลประโยชน์ตอบแทนพนักงาน	15.30	75.86	12.27	60.08	10.27	45.91
ค่านายหน้า	-	-	3.54	17.34	6.99	31.22
ค่าใช้จ่ายการตลาด	1.59	7.88	1.11	5.44	1.26	5.63
ค่าใช้จ่ายอื่นๆ ⁽¹⁾	3.25	16.26	3.50	17.15	3.86	17.23
รวมต้นทุนในการจัดจำหน่าย	20.17	100.00	20.42	100.00	22.37	100.00

หมายเหตุ: ⁽¹⁾ ค่าใช้จ่ายอื่นๆ เช่น ค่าซื้อของประกวตราค่า ค่าใช้จ่ายระหว่างรับประกันผลงาน ค่ารับรอง ค่าใช้จ่ายเดินทางและยานพาหนะ เป็นต้น

ในปี 2563 บริษัทมีต้นทุนในการจัดจำหน่ายลดลงจำนวน 1.95 ล้านบาท หรือคิดเป็นการลดลงร้อยละ 8.73 เมื่อเปรียบเทียบกับปี 2562 โดยมีสาเหตุหลักมาจากการลดลงของค่านายหน้า ซึ่งเป็นค่าแนะนำงานในการขายผลิตภัณฑ์ของบริษัทฯ ทั้งนี้ ในปี 2564 บริษัทฯ มีนโยบายยกเลิกการจ่ายค่าแนะนำงานให้กับบุคคลภายนอกทั้งหมด

สำหรับปี 2564 บริษัทมีต้นทุนในการจัดจำหน่ายลดลงจำนวน 0.25 ล้านบาท หรือคิดเป็นสัดส่วนการลดลงร้อยละ 1.22 เมื่อเทียบกับปี 2563

■ ค่าใช้จ่ายในการบริหาร

บริษัทฯ มีค่าใช้จ่ายในการบริหารในปี 2562 – 2564 จำนวน 187.26 ล้านบาท 129.17 ล้านบาท และ 121.41 ล้านบาทตามลำดับ โดยค่าใช้จ่ายในการบริหารสามารถจำแนกออกเป็น ค่าใช้จ่ายผลประโยชน์พนักงาน ค่าเสื่อมราคาและค่าตัดจำหน่าย หนี้สูญและหนี้สงสัยจะสูญ และค่าใช้จ่ายอื่นๆ โดยรายละเอียดของค่าใช้จ่ายในการบริหารมีดังนี้

รายการ	งบการเงินเฉพาะกิจการ สำหรับปี สิ้นสุดวันที่					
	31 ธ.ค. 2564		31 ธ.ค. 2563		31 ธ.ค. 2562	
	ล้านบาท	ร้อยละ	ล้านบาท	ร้อยละ	ล้านบาท	ร้อยละ
ค่าใช้จ่ายผลประโยชน์ตอบแทนพนักงาน	96.55	79.53	98.73	76.43	99.67	53.23
ค่าเสื่อมราคาและค่าตัดจำหน่าย	7.36	6.06	8.90	6.89	11.50	6.14
(กลับรายการ) หนี้สูญและหนี้สงสัยจะสูญ	(2.17)	(1.79)	(1.55)	(1.20)	18.61	9.94
ค่าใช้จ่ายจากการตั้งด้อยค่าของสินทรัพย์เพื่อการลงทุน	(3.59)	(2.96)	-	-	9.91	5.29
ค่าใช้จ่ายอื่นๆ(1)	23.26	19.16	23.10	17.88	47.57	25.40
รวมค่าใช้จ่ายในการบริหาร	121.41	100.00	129.17	100.00	187.26	100.00

หมายเหตุ: (1) ค่าใช้จ่ายอื่นๆ เช่น ค่ารักษาความปลอดภัย ค่าใช้จ่ายเดินทางและพาหนะ ค่าที่ปรึกษา ค่าสอบบัญชี และค่ารับรอง เป็นต้น

ในปี 2563 บริษัทมีค่าใช้จ่ายในการบริหารลดลงจำนวน 58.09 ล้านบาท หรือคิดเป็นการลดลงร้อยละ 31.02 เมื่อเปรียบเทียบกับปี 2562 โดยมีสาเหตุหลักมาจากตามที่ประชุมคณะกรรมการบริษัท ครั้งที่ 5/2562 ได้พิจารณาอนุมัติซื้อที่ดินพร้อมสิ่งปลูกสร้าง ซึ่งเป็นที่ตั้งสำนักงานกรุงเทพมหานครของบริษัทจากบริษัท ร่วมชัยกิจ จำกัด ในราคา 102.25 ล้านบาท ตามราคาจากผู้ประเมินทรัพย์สินอิสระประเมินออกมา บริษัท จึงไม่มีค่าใช้จ่ายในการเช่าอาคารสำนักงานจำนวน 10.49 ล้านบาทต่อปีตั้งแต่ปี 2563 เป็นต้นไป รวมถึงบริษัทไม่มีค่าใช้จ่ายในการบริหารที่มีได้เกิดขึ้นเป็นประจำ (One-time expenses) ในปีดังกล่าว

สำหรับปี 2564 บริษัทมีค่าใช้จ่ายบริหารลดลงจำนวน 7.76 ล้านบาท หรือคิดเป็นการลดลงร้อยละ 6.01 เมื่อเปรียบเทียบกับปี 2563 โดยมีสาเหตุหลักมาจากกลับรายการการด้อยค่าของสินทรัพย์เพื่อการลงทุนจำนวน 3.59 ล้านบาท ซึ่งมาจากการประเมินมูลค่าที่ดินให้เป็นราคา ณ ปัจจุบัน ค่าใช้จ่ายผลประโยชน์ตอบแทนพนักงานลดลง 2.18 ล้านบาท ค่าเสื่อมราคาและค่าตัดจำหน่ายลดลง 1.54 ล้านบาท และการกลับรายการหนี้สูญและหนี้สงสัยจะสูญ 0.62 ล้านบาท

■ ต้นทุนทางการเงิน

บริษัทมีต้นทุนทางการเงินในปี 2562 – 2564 จำนวน 37.51 ล้านบาท 26.30 ล้านบาท และ 21.27 ล้านบาทตามลำดับ ซึ่งต้นทุนทางการเงินของบริษัทสามารถจำแนกออกเป็น 3 ประเภทหลัก คือ ค่าใช้จ่ายดอกเบี้ยจากการกู้ยืมเงินจากสถาบันการเงิน ค่าใช้จ่ายดอกเบี้ยจากสัญญาเช่าการเงิน และต้นทุนทางการเงินอื่น โดยมีรายละเอียดของต้นทุนการเงินของบริษัทฯ ดังนี้

รายการ	งบการเงินรวมและงบการเงินเฉพาะกิจการ สำหรับปี สิ้นสุดวันที่					
	31 ธ.ค. 2564		31 ธ.ค. 2563		31 ธ.ค. 2562	
	ล้านบาท	ร้อยละ	ล้านบาท	ร้อยละ	ล้านบาท	ร้อยละ
ค่าใช้จ่ายดอกเบี้ยจากการกู้ยืมเงินจากสถาบันการเงิน	16.32	76.73	19.63	74.66	27.77	74.03
ค่าใช้จ่ายดอกเบี้ยจากสัญญาเช่าการเงิน	3.30	15.51	4.26	16.20	6.02	16.06
ต้นทุนทางการเงินอื่น	1.65	7.76	2.40	9.14	3.72	9.91
ต้นทุนทางการเงินรวม	21.27	100.00	26.30	100.00	37.51	100.00

โดยต้นทุนทางการเงินหลักของบริษัท ได้แก่ ค่าใช้จ่ายดอกเบี้ยจากการกู้ยืมเงินจากสถาบันการเงิน ซึ่งในปี 2562 – 2564 มีสัดส่วนของค่าใช้จ่ายดอกเบี้ยจากการกู้ยืมเงินจากสถาบันการเงินเฉลี่ยประมาณร้อยละ 75.00 ของต้นทุนทางการเงินรวม ในปี 2563 บริษัทมีค่าใช้จ่ายดอกเบี้ยจากการกู้ยืมเงินจากสถาบันการเงินลดลงจำนวน 8.14 ล้านบาท หรือคิดเป็นการลดลงร้อยละ 29.31 จากงวดเดียวกันของปีก่อนหน้า โดยมีสาเหตุหลักมาจากบริษัทมีการชำระคืนหนี้สินและอัตราดอกเบี้ยที่ลดลง และในปี 2564 บริษัทมีค่าใช้จ่ายดอกเบี้ยจากการกู้ยืมเงินจากสถาบันการเงินลดลงจำนวน 3.31 ล้านบาท หรือคิดเป็นการลดลงร้อยละ 16.86 จากงวดเดียวกันของปีก่อนหน้า โดยมีสาเหตุหลักมาจากการชำระคืนเงินกู้ตามแผนการใช้เงินจากการเสนอขายหุ้นในครั้งแรก (IPO) และอัตราดอกเบี้ยที่ลดลง

ในส่วนของการใช้จ่ายดอกเบี้ยจากสัญญาเช่าการเงินจะแปรผันตามหนี้สินตามสัญญาเช่าทางการเงินของบริษัทซึ่งส่วนใหญ่เป็นการเช่าระยะยาวในเครื่องจักรและอุปกรณ์ที่ใช้ในการผลิตสินค้า การเช่าระยะยาวรถบรรทุก รถตอกกดเสาเข็ม รถปั้นจั่นตอกเสาเข็ม และยานพาหนะอื่นๆ เป็นต้น โดยในปี 2563 มีค่าใช้จ่ายดอกเบี้ยจากสัญญาเช่าการเงินลดลง 1.76 ล้านบาท หรือคิดเป็นการลดลงร้อยละ 29.29 เมื่อเทียบกับปีก่อนหน้า ซึ่งการลดลงในแต่ละปีมีสาเหตุหลักมาจากการทยอยชำระคืนหนี้สินตามสัญญาเช่าการเงินของบริษัท ในปี 2564 มีค่าใช้จ่ายดอกเบี้ยจากสัญญาเช่าการเงินลดลง 0.96 ล้านบาท หรือคิดเป็นการลดลงร้อยละ 22.54 เมื่อเทียบกับปีก่อนหน้า ซึ่งการลดลงในแต่ละปีมีสาเหตุหลักมาจากการทยอยชำระคืนหนี้สินตามสัญญาเช่าการเงินของบริษัทฯ

■ กำไรสุทธิ

บริษัทมีกำไรสุทธิในปี 2562 – 2564 จำนวน 93.23 ล้านบาท 140.60 ล้านบาท และ 94.56 ล้านบาทตามลำดับ หรือคิดเป็นอัตรากำไรสุทธิร้อยละ 5.44 ร้อยละ 9.07 และร้อยละ 6.14 ตามลำดับ

ในปี 2563 บริษัทมีกำไรสุทธิเพิ่ม 47.37 ล้านบาท หรือคิดเป็นการเพิ่มขึ้นร้อยละ 50.81 เมื่อเปรียบเทียบกับปีก่อนหน้าจากกำไรจากงานรับเหมาก่อสร้างโครงการที่มากขึ้น รวมถึงมีการบริหารต้นทุนในการจัดจำหน่ายและบริหารได้ดีขึ้นในปี 2563

สำหรับปี 2564 บริษัทมีกำไรสุทธิลดลง 46.04 หรือคิดเป็นสัดส่วนลดลงร้อยละ 32.75 จากผลกระทบการแพร่ระบาดของโรคติดเชื้อไวรัสโคโรนา 2019 (COVID – 19) ในปี 2563 ทำให้เศรษฐกิจชะลอตัวส่งผลให้โครงการต่างๆ ทั้งภาครัฐบาลและเอกชนต้องชะลอและเลื่อนการดำเนินการไปช่วงระยะเวลาหนึ่งรวมทั้งยังได้ส่งผลกระทบต่อจนถึงปี 2564 และ การประมุลงานที่ล่าช้ากว่าแผนงานสำหรับงานของภาครัฐ รวมถึงต้นทุนวัตถุดิบหลักที่ปรับตัวสูงขึ้น

ฐานะการเงิน

■ สินทรัพย์รวม

ณ 31 ธันวาคม 2564 บริษัท มีสินทรัพย์รวม 2,293.77 ล้านบาท เพิ่มขึ้นจากเดิมของปี 2563 ที่มีสินทรัพย์รวมจำนวน 1,802.91 ล้านบาทหรือคิดเป็นสัดส่วนที่เพิ่มขึ้นร้อยละ 27.23 โดยส่วนใหญ่จะมาจากการเพิ่มขึ้นของเงินสดและรายการเทียบเท่าเงินสด ลูกหนี้การค้าที่ยังไม่ครบกำหนดชำระเป็นหลัก และการเพิ่มขึ้นของสินค้าคงเหลือจากการเพิ่มขึ้นของวัตถุดิบหลักที่ใช้ในการผลิตผลิตภัณฑ์ อาทิเช่น ลวดเหล็ก สินค้าสำเร็จรูป งานระหว่างจัดสร้างสินทรัพย์โรงงานชลบุรี (2) เครื่องจักรอุปกรณ์และเงินมัดจำค่าติดตั้งระบบโซล่าเซลล์

■ หนี้สินรวม

ณ 31 ธันวาคม 2564 บริษัท มีหนี้สินรวม 1,088.15 ล้านบาท เพิ่มขึ้นจากเดิมของปี 2563 ที่มีหนี้สินรวมจำนวน 1,042.91 ล้านบาทหรือคิดเป็นสัดส่วนที่เพิ่มขึ้นร้อยละ 4.34 เนื่องจากการเพิ่มขึ้นของเงินรับล่วงหน้าจากลูกค้า และการเพิ่มขึ้นเจ้าหนี้การค้า โดยมีระยะเวลาการชำระหนี้เฉลี่ยอยู่ที่ประมาณ 64 วัน ซึ่งสอดคล้องกับระยะเวลาการให้ชำระหนี้ (Credit term) ของผู้จัดจำหน่ายวัตถุดิบรายใหญ่ที่ให้กับบริษัท ซึ่งเท่ากับประมาณ 30 - 90 วัน



■ ส่วนของผู้ถือหุ้น

ส่วนของผู้ถือหุ้นของบริษัทฯ ณ วันที่ 31 ธันวาคม 2563 และ 2564 เท่ากับ 760.01 ล้านบาท และ 1,205.52 ล้านบาท ตามลำดับ โดย ณ วันที่ 31 ธันวาคม 2564 บริษัทฯ มีส่วนของผู้ถือหุ้นเพิ่มขึ้นจำนวน 445.76 ล้านบาท จากที่มีกำไรเบ็ดเสร็จรวมของปี 2564 ของบริษัทฯ จำนวน 94.56 ล้านบาท มีการจ่ายเงินปันผลระหว่างกาล 198.17 ล้านบาท มีการเพิ่มทุน 203.50 ล้านบาท และมีส่วนเกินมูลค่าหุ้นอีก 345.72 ล้านบาท

อัตราส่วนทางการเงิน

■ วงจรเงินสด (Cash Cycle)

ในปี 2562 - 2564 บริษัทมีวงจรกระแสเงินสด (Cash Cycle) อยู่ในระดับที่ใกล้เคียงกันคือ 58-65 วัน แสดงให้เห็นถึงการบริหารกระแสเงินสดที่มีประสิทธิภาพและสม่ำเสมอ อย่างไรก็ตามปี 2564 มีวงจรกระแสเงินสดสูงกว่าปีที่ผ่านมาเล็กน้อย มีสาเหตุมาจากบริษัทมีปริมาณสินค้าสำเร็จรูปในช่วงปลายปี 2564 สูงกว่าปีก่อน โดยมาจากสินค้าสำเร็จรูปที่รอส่งมอบและวัตถุดิบเพื่อผลิตสินค้าที่มี Order รอรับอยู่แล้ว ทั้งนี้จะมีการส่งมอบและรับรู้รายได้ในปีต่อไป

■ อัตรากำไรสุทธิ

บริษัทฯ มีอัตรากำไรสุทธิในปี 2562 - 2563 เท่ากับร้อยละ 5.44 ร้อยละ 9.07 และร้อยละ 6.14 ตามลำดับ

ในปี 2563 บริษัทฯ มีอัตรากำไรสุทธิเพิ่มขึ้นเป็นร้อยละ 9.07 ซึ่งมีสาเหตุหลักจากการที่บริษัทสามารถควบคุมต้นทุนการผลิตได้อย่างมีประสิทธิภาพมากขึ้น อีกทั้ง บริษัทมีกำไรจากงานรับเหมาก่อสร้างโครงการมากขึ้น มีต้นทุนในการจัดจำหน่ายและบริหารลดลง และมีต้นทุนทางการเงินที่ลดลง

สำหรับปี 2564 บริษัทอัตรากำไรสุทธิในอัตราร้อยละ 6.14 ซึ่งลดลงจากงวดเดียวกันของปีก่อน เนื่องจากมีต้นทุนวัตถุดิบที่สูงขึ้นจากราคาลวดเหล็กที่ผันผวนในปีนี้ ประกอบกับรายได้ในส่วนของธุรกิจงานรับเหมาก่อสร้างมีสัดส่วนค่อนข้างน้อยเนื่องจากเพิ่งเริ่มรับรู้รายได้ในเดือนธันวาคม 2564 ตามที่ได้กล่าวข้างต้น



5. ข้อมูลทั่วไปและข้อมูลสำคัญอื่น

5.1 ข้อมูลทั่วไป

ชื่อบริษัท	: บริษัท สยามเทคนิคคอนกรีต จำกัด (มหาชน)
ชื่อบริษัทภาษาอังกฤษ	: (เดิมชื่อ บริษัท สระบุรีเทคนิคคอนกรีต จำกัด) Siam Technic Concrete Public Co.,Ltd.
ที่ตั้งสำนักงานใหญ่ ที่ตั้งสาขา	: 50 ซอยงามวงศ์วาน 47 แยก 20 ถนนงามวงศ์วาน แขวงทุ่งสองห้อง เขตหลักสี่ กรุงเทพมหานคร 10210 : สาขา 1 เลขที่ 221 หมู่ที่ 4 ถนนสิงหวัฒน์ ตำบลบ้านหลุม อำเภอเมืองสุโขทัย จังหวัดสุโขทัย สาขา 2 เลขที่ 113 หมู่ที่ 2 ตำบลดอนพุท อำเภอดอนพุท จังหวัดสระบุรี สาขา 3 เลขที่ 333 หมู่ที่ 16 ตำบลเสม็ด อำเภอเมืองบุรีรัมย์ จังหวัดบุรีรัมย์ สาขา 4 เลขที่ 34 หมู่ที่ 4 ตำบลโคกก่อง อำเภอสำโรง จังหวัดอุบลราชธานี สาขา 5 เลขที่ 113 หมู่ที่ 4 ตำบลบ้านแฮด อำเภอบ้านแฮด จังหวัดขอนแก่น สาขา 6 เลขที่ 131 หมู่ที่ 15 ตำบลป่าสัก อำเภอเมืองลำพูน จังหวัดลำพูน สาขา 7 เลขที่ 999 หมู่ที่ 5 ตำบลหนองไผ่แก้ว อำเภอบ้านบึง จังหวัดชลบุรี สาขา 8 เลขที่ 41 หมู่ที่ 7 ตำบลนายาว อำเภอพระพุทธบาท จังหวัดสระบุรี สาขา 9 เลขที่ 160-161 หมู่ที่ 3 ถนนมิตรภาพ ตำบลโคกกรวด อำเภอเมืองนครราชสีมา จังหวัดนครราชสีมา
เลขทะเบียนบริษัท	: 0107562000254
ประเภทธุรกิจ	: ผู้ผลิตและจำหน่ายผลิตภัณฑ์คอนกรีตอัดแรงภายใต้เครื่องหมายการค้า “STEC” ได้แก่ เสาเข็มคอนกรีตอัดแรง เสาไฟฟ้าคอนกรีตอัดแรง และผลิตภัณฑ์คอนกรีตอัดแรงต่าง ๆ ให้แก่ภาครัฐบาลและเอกชน ตลอดจนการให้บริการขนส่งผลิตภัณฑ์และบริการตอกเสาเข็ม อีกทั้ง บริษัทฯ ยังให้บริการรับเหมาก่อสร้างเฉพาะกรณีที่เกี่ยวข้องับธุรกิจหลักของบริษัทฯ หรืองานก่อสร้างที่บริษัทมีผลงานและประสบการณ์ ได้แก่ งานติดตั้งระบบสายส่งไฟฟ้าแรงสูง 115 kV และงานออกแบบ จัดหาพร้อมติดตั้งเคเบิลใยแก้วนำแสง
กลุ่มอุตสาหกรรม	: อสังหาริมทรัพย์และก่อสร้าง / วัสดุก่อสร้าง
ทุนจดทะเบียน	: 725,000,000 บาท
ทุนที่เรียกชำระแล้ว	: 725,000,000 บาท
มูลค่าที่ตราไว้	: 1.00 บาทต่อหุ้น
โทรศัพท์	: 02-589-3888
โทรสาร	: 02-589-8911
เว็บไซต์	: www.stec.co.th



5.2 บุคคลอื่น ๆ

(1) นายทะเบียนหลักทรัพย์

ชื่อบริษัท : บริษัท ศูนย์รับฝากหลักทรัพย์ (ประเทศไทย) จำกัด
ที่ตั้งสำนักงานใหญ่ : อาคารตลาดหลักทรัพย์แห่งประเทศไทย
93 ชั้น 14 ถนนรัชดาภิเษก แขวงดินแดง เขตดินแดง กรุงเทพมหานคร 10400
โทรศัพท์ : 02-009-9999
โทรสาร : 02-009-9476

(2) ผู้สอบบัญชี

ชื่อบริษัท : บริษัท สอบบัญชี ดี ไอ เอ อินเตอร์เนชั่นแนล จำกัด
ที่ตั้งสำนักงานใหญ่ : 16/32 ซอยสุขุมวิท 22 ถนนพระราม 4 แขวงคลองตัน เขตคลองเตย กรุงเทพมหานคร 10110
โทรศัพท์ : 02-259-5300-2
โทรสาร : 02-332-5126-9

(3) ที่ปรึกษากฎหมาย

ชื่อบริษัท : บริษัท กุดั่น แอนด์ พาร์ทเนอร์ส จำกัด
ที่ตั้งสำนักงานใหญ่ : 127 อาคาร เกษร ทาวเวอร์ ชั้น 23 อาคาร C และ F
ถนนราชดำริห์ แขวงลุมพินี เขตปทุมวัน กรุงเทพมหานคร 10330
โทรศัพท์ : 02-838-1750
โทรสาร : 02-838-1795

5.3 ข้อพิพาททางกฎหมาย

ณ วันที่ 31 ธันวาคม 2564 บริษัทฯ ไม่มีข้อพิพาททางกฎหมายที่อาจส่งผลกระทบต่อการดำเนินธุรกิจอย่างมีนัยสำคัญ



ส่วนที่ 2 การกำกับดูแลกิจการ

6. นโยบายการกำกับดูแลกิจการ

บริษัท สยามเทคนิคคอนกรีต จำกัด (มหาชน) (“บริษัทฯ” หรือ “STECH”) ตระหนักถึงความสำคัญของการกำกับดูแลกิจการที่ดี โดยเชื่อมั่นว่าการกำกับดูแลกิจการที่ดีจะเป็นประโยชน์ต่อการดำเนินธุรกิจ บริษัทฯ จึงได้กำหนดนโยบายการกำกับดูแลกิจการเป็นลายลักษณ์อักษร เพื่อเป็นแนวทางในการปฏิบัติหน้าที่ของบุคลากรในบริษัทฯ โดยรับเอาหลักการกำกับดูแลกิจการที่ดีสำหรับบริษัทจดทะเบียน ปี 2560 หรือ CG Code 2560 มาเป็นแนวทางในการกำหนดนโยบายการกำกับดูแลกิจการของบริษัทฯ เพื่อการสร้างความเชื่อมั่นให้แก่ผู้ถือหุ้น ผู้ลงทุน ผู้ที่เกี่ยวข้อง และสร้างคุณค่าให้แก่กิจการอย่างยั่งยืน โดยนโยบายการกำกับดูแลกิจการของบริษัทฯ แบ่งเป็น 8 หมวด ดังนี้

หลักการและนโยบายการกำกับดูแลกิจการ

คณะกรรมการบริษัทได้ให้ความสำคัญต่อการปฏิบัติตามหลักการกำกับดูแลกิจการที่ดี โดยครอบคลุมหลักปฏิบัติตามหลักการกำกับดูแลกิจการ (Corporate Governance) 8 หลักปฏิบัติ ดังนี้

หลักปฏิบัติ 1	บทบาทและความรับผิดชอบของคณะกรรมการ
หลักปฏิบัติ 2	วัตถุประสงค์และเป้าหมายหลักของบริษัท
หลักปฏิบัติ 3	เสริมสร้างคณะกรรมการที่มีประสิทธิภาพ
หลักปฏิบัติ 4	สรรหาและพัฒนาผู้บริหารระดับสูงและการบริหารบุคลากร
หลักปฏิบัติ 5	ส่งเสริมวัฒนธรรมและการประกอบธุรกิจอย่างมีความรับผิดชอบต่อ
หลักปฏิบัติ 6	ดูแลให้มีระบบการบริหารความเสี่ยงและการควบคุมภายในที่เหมาะสม
หลักปฏิบัติ 7	รักษาความน่าเชื่อถือทางการเงินและการเปิดเผยข้อมูล
หลักปฏิบัติ 8	สนับสนุนการมีส่วนร่วมและการสื่อสารกับผู้ถือหุ้น

หลักปฏิบัติ 1: บทบาทและความรับผิดชอบของคณะกรรมการ

● หลักปฏิบัติ 1.1

คณะกรรมการจะทำความเข้าใจบทบาทและตระหนักถึงความรับผิดชอบในฐานะผู้นำที่ต้องกำกับดูแลให้องค์กรมีการบริหารจัดการที่ดี ซึ่งครอบคลุมถึง

- (1) การกำหนดวัตถุประสงค์และเป้าหมาย
- (2) การกำหนดกลยุทธ์ นโยบายการดำเนินงาน ตลอดจนการจัดสรรทรัพยากรสำคัญเพื่อให้บรรลุวัตถุประสงค์และเป้าหมาย
- (3) การติดตาม ประเมินผล และดูแลการรายงานผลการดำเนินงาน

● หลักปฏิบัติ 1.2

คณะกรรมการจะกำกับดูแลบริษัทให้นำไปสู่ผลการกำกับดูแลกิจการที่ดี (governance outcome) อย่างน้อย ดังต่อไปนี้

- (1) สามารถแข่งขันได้ และมีผลประกอบการที่ดีโดยคำนึงถึงผลกระทบในระยะยาว
- (2) ประกอบธุรกิจอย่างมีจริยธรรม เคารพสิทธิและมีความรับผิดชอบต่อผู้ถือหุ้น และผู้มีส่วนได้เสีย
- (3) เป็นประโยชน์ต่อสังคม และพัฒนาหรือลดผลกระทบด้านลบต่อสิ่งแวดล้อม
- (4) สามารถปรับตัวได้ภายใต้ปัจจัยการเปลี่ยนแปลง

ทั้งนี้ คณะกรรมการจะยึดหลักปฏิบัติดังต่อไปนี้ในการกำกับดูแลบริษัทให้นำไปสู่ผลการกำกับดูแลกิจการที่ดี

- 1.2.1 คณะกรรมการจะคำนึงถึงจริยธรรมผลกระทบต่อสังคมและสิ่งแวดล้อมเป็นสำคัญ นอกเหนือจากผลประกอบการทางการเงิน
- 1.2.2 คณะกรรมการจะประพฤติตนเป็นแบบอย่างในฐานะผู้นำในการกำกับดูแลกิจการเพื่อขับเคลื่อนวัฒนธรรมองค์กรที่ยึดมั่นในจริยธรรม
- 1.2.3 คณะกรรมการจะจัดให้มีนโยบายสำหรับกรรมการ ผู้บริหาร และพนักงาน ที่แสดงถึงหลักการและแนวทางในการดำเนินงานเป็นลายลักษณ์อักษร อาทิ จรรยาบรรณในการประกอบธุรกิจ เป็นต้น
- 1.2.4 คณะกรรมการจะกำกับดูแลให้มีการสื่อสารเพื่อให้กรรมการ ผู้บริหาร และพนักงานทุกคนเข้าใจ มีกลไกเพียงพอที่เอื้อให้มีการปฏิบัติตามนโยบายข้างต้น ติดตามผลการปฏิบัติ และทบทวนนโยบายและการปฏิบัติเป็นประจำ

● หลักปฏิบัติ 1.3

คณะกรรมการจะดูแลให้กรรมการทุกคนและผู้บริหารปฏิบัติหน้าที่ด้วยความรับผิดชอบระมัดระวัง (duty of care) และซื่อสัตย์สุจริตต่อองค์กร (duty of loyalty) และดูแลให้การดำเนินงานเป็นไปตามกฎหมาย ข้อบังคับ และมติที่ประชุมผู้ถือหุ้น ตลอดจนนโยบายหรือแนวทางที่ได้กำหนดไว้ รวมทั้งมีกระบวนการอนุมัติการดำเนินงานที่สำคัญ เช่น การลงทุน การทำธุรกรรมที่มีผลกระทบต่อบริษัทอย่างมีนัยสำคัญ การทำรายการกับบุคคลที่เกี่ยวข้องกัน การได้มา/จำหน่ายไปซึ่งทรัพย์สิน การจ่ายเงินปันผล เป็นต้น

● หลักปฏิบัติ 1.4

คณะกรรมการจะทำความเข้าใจขอบเขตหน้าที่และความรับผิดชอบของคณะกรรมการ และกำหนดขอบเขตการมอบหมายหน้าที่และความรับผิดชอบให้ประธานเจ้าหน้าที่บริหาร และฝ่ายจัดการอย่างชัดเจน ตลอดจนติดตามดูแลให้ประธานเจ้าหน้าที่บริหารและฝ่ายจัดการปฏิบัติหน้าที่ตามที่ได้รับมอบหมาย

- 1.4.1 คณะกรรมการจะจัดทำกฎบัตรหรือนโยบายการกำกับดูแลกิจการของคณะกรรมการ ที่ระบุหน้าที่และความรับผิดชอบของคณะกรรมการเพื่อใช้อ้างอิงในการปฏิบัติหน้าที่ของกรรมการทุกคน และจะจัดให้มีการทบทวนกฎบัตรดังกล่าวเป็นประจำอย่างน้อยปีละครั้ง รวมทั้งทบทวนการแบ่งบทบาทหน้าที่คณะกรรมการ ประธานเจ้าหน้าที่บริหาร และฝ่ายจัดการ อย่างสม่ำเสมอเพื่อให้สอดคล้องกับทิศทางขององค์กร
- 1.4.2 คณะกรรมการจะทำความเข้าใจขอบเขตหน้าที่ของตน และมอบหมายอำนาจการจัดการบริษัทให้แก่ฝ่ายจัดการ โดยทำการบันทึกเป็นลายลักษณ์อักษร อย่างไรก็ตาม การมอบหมายดังกล่าวมิได้เป็นการปลดปล่อยหน้าที่ความรับผิดชอบของคณะกรรมการ คณะกรรมการจะต้องติดตามดูแลฝ่ายจัดการให้ปฏิบัติหน้าที่ตามที่ได้รับมอบหมาย ทั้งนี้ ขอบเขตหน้าที่ของคณะกรรมการ ประธานเจ้าหน้าที่บริหาร และฝ่ายจัดการอาจพิจารณาแบ่งออกเป็น ดังนี้

เรื่องที่ควรดูแลให้มีการดำเนินการ

หมายถึง เรื่องที่คณะกรรมการเป็นผู้รับผิดชอบหลักให้มีในการดำเนินการอย่างเหมาะสม ทั้งนี้ คณะกรรมการอาจมอบหมายให้ฝ่ายจัดการเป็นผู้เสนอเรื่องเพื่อพิจารณาได้ ซึ่งได้แก่เรื่องดังต่อไปนี้

- ก. การกำหนดวัตถุประสงค์ เป้าหมายหลักในการประกอบธุรกิจ
- ข. การสร้างวัฒนธรรมองค์กรที่ยึดมั่นในจริยธรรม รวมทั้งประเพณีเป็นต้นแบบ
- ค. การดูแลโครงสร้าง และการปฏิบัติของคณะกรรมการ ให้เหมาะสมต่อการบรรลุวัตถุประสงค์ และเป้าหมายหลักในการประกอบธุรกิจ อย่างมีประสิทธิภาพ
- ง. การสรรหา พัฒนา กำหนดค่าตอบแทนและประเมินผลงานของประธานเจ้าหน้าที่บริหาร
- จ. การกำหนดโครงสร้างค่าตอบแทนที่เป็นเครื่องจูงใจให้บุคลากรปฏิบัติงานให้สอดคล้องกับ วัตถุประสงค์ เป้าหมายหลักขององค์กร

เรื่องที่ดำเนินการร่วมกับฝ่ายจัดการ

หมายถึง เรื่องที่คณะกรรมการ ประธานเจ้าหน้าที่บริหาร และฝ่ายจัดการจะพิจารณาร่วมกันโดยฝ่ายจัดการเสนอให้คณะกรรมการเห็นชอบ ซึ่งคณะกรรมการจะกำกับดูแลให้นโยบายภาพรวมสอดคล้องกับวัตถุประสงค์ และเป้าหมายหลักในการประกอบธุรกิจ รวมทั้งมอบหมายให้ฝ่ายจัดการ ไปดำเนินการโดยคณะกรรมการติดตามและให้ฝ่ายจัดการรายงานให้คณะกรรมการทราบเป็นระยะ ๆ ตามที่เหมาะสม ซึ่งได้แก่ เรื่องดังต่อไปนี้

- ก. การกำหนดและทบทวนกลยุทธ์ เป้าหมาย แผนงานประจำปี
- ข. การดูแลความเหมาะสมเพียงพอของระบบบริหารความเสี่ยงและการควบคุมภายใน
- ค. การกำหนดอำนาจดำเนินการที่เหมาะสมกับความรับผิดชอบของฝ่ายจัดการ
- ง. การกำหนดกรอบการจัดสรรทรัพยากร การพัฒนาและงบประมาณ เช่น นโยบายและแผนการบริหารจัดการบุคคล และนโยบายด้านเทคโนโลยีสารสนเทศ
- จ. การติดตามและประเมินผลการดำเนินงาน
- ฉ. การดูแลให้การเปิดเผยข้อมูลทางการเงินและไม่ใช้การเงินมีความน่าเชื่อถือ

เรื่องที่คณะกรรมการไม่ควรดำเนินการ

หมายถึง เรื่องที่คณะกรรมการจะกำกับดูแลระดับนโยบาย โดยมอบหมายให้ประธานเจ้าหน้าที่บริหาร และฝ่ายจัดการเป็นผู้รับผิดชอบหลักในการดำเนินการ ซึ่งได้แก่เรื่องดังต่อไปนี้

- ก. การจัดการ (execution) ให้เป็นไปตามกลยุทธ์ นโยบาย แผนงานที่คณะกรรมการอนุมัติแล้ว
ทั้งนี้ คณะกรรมการควรปล่อยให้ฝ่ายจัดการรับผิดชอบการตัดสินใจดำเนินงาน การจัดซื้อจัดจ้าง การรับบุคลากรเข้าทำงาน ฯลฯ ตามกรอบนโยบายที่กำหนดไว้และติดตามดูแลผล โดยไม่แทรกแซงการตัดสินใจ เว้นแต่มีเหตุจำเป็น
- ข. เรื่องที่ข้อกำหนดห้ามไว้ เช่น การอนุมัติรายการที่กรรมการมีส่วนได้เสีย เป็นต้น

หลักปฏิบัติ 2: กำหนดวัตถุประสงค์และเป้าหมายหลักของบริษัทที่เป็นไปเพื่อความยั่งยืน

● หลักปฏิบัติ 2.1

คณะกรรมการจะกำหนดหรือดูแลให้วัตถุประสงค์และเป้าหมายหลักของบริษัท (objectives) เป็นไปเพื่อความยั่งยืน โดยเป็นวัตถุประสงค์และเป้าหมายที่สอดคล้องกับการสร้างคุณค่าให้ทั้งบริษัท ลูกค้า ผู้มีส่วนได้เสีย และสังคมโดยรวม

2.1.1 คณะกรรมการมีหน้าที่รับผิดชอบดูแลให้บริษัท มีวัตถุประสงค์หรือเป้าหมายหลัก (objectives) ที่ชัดเจน เหมาะสม สามารถใช้เป็นแนวคิดหลักในการกำหนดรูปแบบธุรกิจ (business model) และสื่อสาร ให้ทุกคนในองค์กรขับเคลื่อนไปในทิศทางเดียวกัน โดยจัดทำเป็นวิสัยทัศน์ และค่านิยมร่วมขององค์กร (vision and values) หรือวัตถุประสงค์และหลักการ (principles and purposes) หรืออื่นๆ ในทำนองเดียวกัน

2.1.2 ในการบรรลุวัตถุประสงค์หรือเป้าหมายหลัก คณะกรรมการจะกำหนดรูปแบบธุรกิจ (business model) ที่สามารถสร้างคุณค่าให้ทั้งแก่บริษัท ผู้มีส่วนได้เสีย และสังคมโดยรวมควบคู่กันไปโดยพิจารณาถึง

- (1) สภาพแวดล้อมและการเปลี่ยนแปลงปัจจัยต่างๆ รวมทั้งการนำเทคโนโลยีมาใช้อย่างเหมาะสม
- (2) ความต้องการของลูกค้าและผู้มีส่วนได้เสีย
- (3) ความพร้อม ความชำนาญ ความสามารถในการแข่งขันของบริษัท
- (4) วัตถุประสงค์ในการจัดตั้งบริษัท
- (5) กลุ่มลูกค้าหลักของบริษัท
- (6) ความสามารถในการทำกำไร หรือแข่งขันด้วยการสร้างคุณค่าให้บริษัท และลูกค้า (value proposition)
- (7) ความสามารถในการดำรงอยู่ของบริษัท ในระยะยาว ภายใต้ปัจจัยทั้งโอกาสและความเสี่ยงที่มีผลกระทบต่อบริษัท และผู้มีส่วนได้เสียได้

2.1.3 คณะกรรมการจะส่งเสริมค่านิยมขององค์กรในการกำกับดูแลกิจการที่ดี เช่น ความรับผิดชอบในผลการกระทำ (accountability) ความเที่ยงธรรม (integrity) ความโปร่งใส (transparency) ความเอาใจใส่ (due consideration of social and environmental responsibilities) เป็นต้น

2.1.4 คณะกรรมการจะส่งเสริมการสื่อสาร และเสริมสร้างให้วัตถุประสงค์และเป้าหมายหลักขององค์กรสะท้อนอยู่ในการตัดสินใจและการดำเนินงานของบุคลากรในทุกระดับ จนกลายเป็นวัฒนธรรมองค์กร

● หลักปฏิบัติ 2.2

คณะกรรมการจะกำกับดูแลให้ วัตถุประสงค์และเป้าหมาย ตลอดจนกลยุทธ์ในระยะเวลายานกลางและ/หรือประจำปีของบริษัทสอดคล้องกับการบรรลุวัตถุประสงค์และเป้าหมายหลักของบริษัท โดยมีการนำเทคโนโลยีมาใช้อย่างเหมาะสม และปลอดภัย

2.2.1 คณะกรรมการจะกำกับดูแลให้การจัดทำกลยุทธ์และแผนงานประจำปีที่สอดคล้องกับวัตถุประสงค์และเป้าหมายหลักของบริษัท โดยคำนึงถึงปัจจัยแวดล้อมของบริษัท ณ ขณะนั้น ตลอดจนโอกาส และความเสี่ยงที่ยอมรับได้ และสนับสนุนให้มีการจัดทำ หรือทบทวน วัตถุประสงค์ เป้าหมาย และกลยุทธ์สำหรับระยะปานกลาง 3-5 ปีด้วย เพื่อให้มั่นใจว่ากลยุทธ์และแผนงานประจำปีได้คำนึงถึงผลกระทบในระยะเวลายาวขึ้น และยังพอจะคาดการณ์ได้ตามสมควร

2.2.2 ในการกำหนดกลยุทธ์และแผนงานประจำปี คณะกรรมการจะดูแลให้มีการวิเคราะห์สภาพแวดล้อม ปัจจัยและความเสี่ยงต่างๆ ที่อาจมีผลกระทบต่อผู้มีส่วนได้เสียที่เกี่ยวข้องตลอดสาย value chain รวมทั้งปัจจัยต่างๆ ที่อาจมีผลต่อการบรรลุเป้าหมายหลักของบริษัท โดยมีกลไกที่ทำให้เข้าใจความต้องการของผู้มีส่วนได้เสียอย่างแท้จริง

- (1) ระเบียบการ กระบวนการ ช่องทางการมีส่วนร่วมหรือช่องทางการสื่อสารระหว่างผู้มีส่วนได้เสียกับบริษัท ไวชัดเจน เพื่อให้บริษัทสามารถเข้าถึงและได้รับข้อมูลประเด็นหรือความต้องการของผู้มีส่วนได้เสียแต่ละกลุ่มได้อย่างถูกต้องใกล้เคียงมากที่สุด
- (2) ระบุผู้มีส่วนได้เสียที่เกี่ยวข้องของ บริษัท ทั้งภายในและภายนอก ทั้งที่เป็นตัวบุคคล กลุ่มบุคคล หน่วยงานองค์กร เช่น พนักงาน ผู้ลงทุน ลูกค้า คู่ค้า ชุมชน หน่วยงานราชการ หน่วยงานกำกับดูแล เป็นต้น
- (3) ระบุประเด็นและความคาดหวังของผู้มีส่วนได้เสีย เพื่อนำไปวิเคราะห์และจัดระดับประเด็นดังกล่าวตามความสำคัญและผลกระทบที่จะเกิดขึ้นต่อทั้งบริษัท และผู้มีส่วนได้เสีย ทั้งนี้ เพื่อเลือกเรื่องสำคัญที่จะเป็นการสร้างความร่วมมือกับผู้มีส่วนได้เสียมาดำเนินการให้เกิดผล

2.2.3 คณะกรรมการจะกำหนดเป้าหมายให้เหมาะสมกับสภาพแวดล้อมทางธุรกิจและศักยภาพของบริษัท โดยคณะกรรมการจะพิจารณา กำหนดเป้าหมายทั้งที่เป็นตัวเงินและไม่ใช้ตัวเงิน นอกจากนี้ คณะกรรมการจะตระหนักถึงความเสี่ยงของการตั้งเป้าหมายที่อาจนำไปสู่การประพฤติที่ผิดกฎหมาย หรือขาดจริยธรรม (unethical conduct)

2.2.4 คณะกรรมการจะกำกับดูแลให้มีการถ่ายทอดวัตถุประสงค์และเป้าหมายผ่านกลยุทธ์และแผนงานให้ทั่วทั้งองค์กร

2.2.5 คณะกรรมการจะกำกับดูแลให้มีการจัดสรรทรัพยากรและการควบคุมการดำเนินงานที่เหมาะสมและติดตามการดำเนินการตามกลยุทธ์ และแผนงานประจำปี โดยจัดให้มีผู้ทำหน้าที่รับผิดชอบดูแลและติดตามผลการดำเนินงาน

หลักปฏิบัติ 3: เสริมสร้างคณะกรรมการที่มีประสิทธิภาพ

● หลักปฏิบัติ 3.1

คณะกรรมการมีหน้าที่รับผิดชอบในการกำหนดและทบทวนโครงสร้างคณะกรรมการ ทั้งในเรื่องขนาดองค์ประกอบ สัดส่วนกรรมการที่เป็นอิสระที่เหมาะสมและจำเป็นต่อการนำพาวงศ์สู่วัตถุประสงค์และเป้าหมายหลักที่กำหนดไว้

3.1.1 คณะกรรมการมีหน้าที่ดูแลให้คณะกรรมการประกอบด้วยกรรมการที่มีคุณสมบัติหลากหลายทั้งในด้านทักษะ ประสบการณ์ ความสามารถและคุณลักษณะเฉพาะด้าน เพื่อให้มั่นใจว่า จะได้คณะกรรมการโดยรวมที่มีคุณสมบัติเหมาะสม สามารถ เข้าใจและตอบสนองความต้องการของผู้มีส่วนได้เสียได้ รวมทั้งต้องมีกรรมการที่ไม่ได้เป็นผู้บริหารอย่างน้อย 1 คนที่มีประสบการณ์ในธุรกิจหรืออุตสาหกรรมหลักที่บริษัทดำเนินกิจการอยู่

3.1.2 คณะกรรมการจะพิจารณาจำนวนกรรมการที่เหมาะสม สามารถปฏิบัติหน้าที่ได้อย่างมีประสิทธิภาพโดยต้องมีจำนวนกรรมการไม่น้อยกว่า 5 คน และไม่เกิน 12 คน

3.1.3 คณะกรรมการจะมีสัดส่วนระหว่างกรรมการที่เป็นผู้บริหารและกรรมการที่ไม่เป็นผู้บริหารที่สะท้อนอำนาจที่ถ่วงดุลกันอย่างเหมาะสม โดย

- ก. กรรมการส่วนใหญ่เป็นกรรมการที่ไม่เป็นผู้บริหารที่สามารถให้ความเห็นเกี่ยวกับการทำงานของฝ่ายจัดการได้อย่างอิสระ
- ข. กรรมการอิสระมีจำนวนและคุณสมบัติของกรรมการอิสระตามหลักเกณฑ์ของสำนักงานคณะกรรมการกำกับหลักทรัพย์และตลาดหลักทรัพย์ และตลาดหลักทรัพย์แห่งประเทศไทย รวมทั้งดูแล ให้กรรมการอิสระสามารถทำงานร่วมกับคณะกรรมการทั้งหมดได้อย่างมีประสิทธิภาพและสามารถแสดงความเห็นได้อย่างอิสระ

3.1.4 คณะกรรมการจะดำเนินการเปิดเผยนโยบายในการกำหนดองค์ประกอบของคณะกรรมการที่มีความหลากหลาย และข้อมูลกรรมการ อาทิ อายุ ประวัติการศึกษา ประสบการณ์ สัดส่วนการถือหุ้น จำนวนปีที่ดำรงตำแหน่งกรรมการ และการดำรงตำแหน่งกรรมการในบริษัทจดทะเบียนอื่น ในรายงานประจำปีและบน website ของบริษัท

● หลักปฏิบัติ 3.2

คณะกรรมการจะเลือกบุคคลที่เหมาะสมเป็นประธานกรรมการ และดูแลให้มั่นใจว่า องค์ประกอบและการดำเนินงานของคณะกรรมการเอื้อต่อการใช้ดุลพินิจในการตัดสินใจอย่างมีอิสระ

3.2.1 ประธานกรรมการเป็นกรรมการอิสระ

3.2.2 ประธานกรรมการและประธานเจ้าหน้าที่บริหารมีหน้าที่ความรับผิดชอบต่างกัน คณะกรรมการจะกำหนดอำนาจหน้าที่ของประธานกรรมการและประธานเจ้าหน้าที่บริหารให้ชัดเจน และเพื่อไม่ให้คนใดคนหนึ่งมีอำนาจโดยไม่จำกัด บริษัทฯ จะแยกบุคคลที่ดำรงตำแหน่งประธานกรรมการออกจากบุคคลที่ดำรงตำแหน่งประธานเจ้าหน้าที่บริหาร

3.2.3 ประธานกรรมการมีบทบาทเป็นผู้นำของคณะกรรมการ โดยหน้าที่ของประธานกรรมการจะครอบคลุมเรื่องดังต่อไปนี้

- (1) การกำกับ ติดตาม และดูแลให้มั่นใจได้ว่า การปฏิบัติหน้าที่ของคณะกรรมการเป็นไปอย่างมีประสิทธิภาพ และบรรลุตามวัตถุประสงค์และเป้าหมายหลักขององค์กร
- (2) การดูแลให้มั่นใจว่า กรรมการทุกคนมีส่วนร่วมในการส่งเสริมให้เกิดวัฒนธรรมองค์กรที่มีจริยธรรม และการกำกับดูแลกิจการที่ดี
- (3) การกำหนดวาระการประชุมคณะกรรมการโดยหารือร่วมกับประธานเจ้าหน้าที่บริหาร และมีมาตรการที่ดูแลให้เรื่องสำคัญได้ถูกบรรจุเป็นวาระการประชุม
- (4) การจัดสรรเวลาไว้อย่างเพียงพอที่ฝ่ายจัดการจะเสนอเรื่องและมากพอที่กรรมการจะอภิปรายประเด็นสำคัญกันอย่างรอบคอบโดยทั่วกัน การส่งเสริมให้กรรมการมีการใช้ดุลพินิจที่รอบคอบ ให้ความเห็นได้อย่างอิสระ
- (5) การเสริมสร้างความสัมพันธ์อันดีระหว่างกรรมการที่เป็นผู้บริหารและกรรมการที่ไม่เป็นผู้บริหาร และระหว่างคณะกรรมการและฝ่ายจัดการ

3.2.5 คณะกรรมการจะกำหนดนโยบายให้กรรมการอิสระมีการดำรงตำแหน่งต่อเนื่องไม่เกินเก้า (9) ปีนับจากวันที่ได้รับการแต่งตั้งให้ดำรงตำแหน่งกรรมการอิสระครั้งแรก ในกรณีที่แต่งตั้งกรรมการอิสระนั้นให้ดำรงตำแหน่งต่อไป คณะกรรมการจะพิจารณาอย่างสมเหตุสมผลถึงความจำเป็นดังกล่าว

3.2.6 เพื่อให้เรื่องสำคัญได้รับการพิจารณาในรายละเอียดอย่างรอบคอบ คณะกรรมการจะพิจารณาแต่งตั้งคณะกรรมการชุดย่อย เพื่อพิจารณาประเด็นเฉพาะเรื่อง กลั่นกรองข้อมูล และเสนอแนวทางพิจารณาก่อนเสนอให้คณะกรรมการเห็นชอบต่อไป

3.2.7 คณะกรรมการจะดูแลให้มีการเปิดเผยบทบาทและหน้าที่ของคณะกรรมการ และคณะกรรมการชุดย่อย จำนวนครั้งของการประชุมและจำนวนครั้งที่กรรมการแต่ละท่านเข้าร่วมประชุมในปีที่ผ่านมาและรายงานผลการปฏิบัติงานของคณะกรรมการชุดย่อยทุกชุด

● หลักปฏิบัติ 3.3

3.3.1 คณะกรรมการบริษัทจะจัดให้มีการประชุม เพื่อพิจารณาหลักเกณฑ์และวิธีการสรรหาบุคคลเพื่อให้ได้กรรมการที่มีคุณสมบัติที่จะทำให้องค์ประกอบความรู้ความชำนาญที่เหมาะสมรวมทั้งมีการพิจารณาประวัติของบุคคลดังกล่าว ก่อนจะนำเสนอที่ประชุมผู้ถือหุ้นให้เป็นผู้แต่งตั้งกรรมการ นอกจากนี้ บริษัทฯ จะแจ้งให้ผู้ถือหุ้นทราบถึงข้อมูลอย่างเพียงพอเกี่ยวกับบุคคลที่ได้รับการเสนอชื่อเพื่อประกอบการตัดสินใจ

3.3.2 คณะกรรมการบริษัทฯ จะทบทวนหลักเกณฑ์และวิธีการสรรหากรรมการก่อนที่จะมีการสรรหากรรมการที่ครบวาระ และในกรณีที่เป็นการเสนอชื่อกรรมการรายเดิม คณะกรรมการบริษัทฯ จะคำนึงถึงผลการปฏิบัติหน้าที่ของกรรมการรายดังกล่าวประกอบด้วย

3.3.3 ในกรณีที่คณะกรรมการบริษัทได้แต่งตั้งบุคคลใดให้เป็นที่ปรึกษาของคณะกรรมการบริษัทในกระบวนการสรรหาและกำหนดค่าตอบแทนให้มีการเปิดเผยข้อมูลของที่ปรึกษานั้นไว้ในรายงานประจำปี รวมทั้งความเป็นอิสระ หรือไม่มีความขัดแย้งทางผลประโยชน์

● หลักปฏิบัติ 3.4

ในการเสนอคำตอบแทนคณะกรรมการให้ผู้ถือหุ้นอนุมัติ คณะกรรมการบริษัทจะพิจารณาให้โครงสร้างและอัตราค่าตอบแทนมีความเหมาะสมกับความรับผิดชอบและจงใจให้คณะกรรมการนำพหุองค์การให้ดำเนินงานตามเป้าหมายทั้งระยะสั้นและระยะยาว

- 3.4.1 ค่าตอบแทนของกรรมการจะต้องสอดคล้องกับกลยุทธ์ และเป้าหมายระยะยาวของบริษัทฯ ประสิทธิภาพ ภาระหน้าที่ ขอบเขตของบทบาท และความรับผิดชอบ (Accountability and Responsibility) รวมถึงประโยชน์ที่คาดว่าจะได้รับจากกรรมการแต่ละคน ทั้งนี้ อยู่ในลักษณะที่เปรียบเทียบได้กับระดับที่ปฏิบัติอยู่ในอุตสาหกรรม
- 3.4.2 ผู้ถือหุ้นต้องเป็นผู้อนุมัติโครงสร้างและอัตราค่าตอบแทนกรรมการ ทั้งรูปแบบที่เป็นตัวเงินและไม่ใช้ตัวเงิน โดยคณะกรรมการบริษัท จะพิจารณาค่าตอบแทนแต่ละรูปแบบให้มีความเหมาะสม ทั้งค่าตอบแทนในอัตราคงที่ (เช่น ค่าตอบแทนประจำ เบี้ยประชุม) และค่าตอบแทนตามผลดำเนินงานของบริษัทฯ (เช่น โบนัส บำเหน็จ) โดยเชื่อมโยงกับมูลค่าที่บริษัทฯ สร้างให้กับผู้ถือหุ้น แต่ไม่อยู่ในระดับที่สูงเกินไป จนทำให้เกิดการมุ่งเน้นแต่ผลประโยชน์ระยะสั้น
- 3.4.3 คณะกรรมการจะเปิดเผยนโยบายและหลักเกณฑ์การกำหนดค่าตอบแทนกรรมการที่สะท้อนถึงภาระหน้าที่และความรับผิดชอบของแต่ละคน รวมทั้งรูปแบบและจำนวนของค่าตอบแทนด้วย ทั้งนี้ จำนวนเงินค่าตอบแทนที่เปิดเผย ให้รวมถึงค่าตอบแทนที่กรรมการแต่ละท่านได้รับจากการเป็นกรรมการของบริษัทย่อยด้วย

● หลักปฏิบัติ 3.5

คณะกรรมการมีหน้าที่กำกับดูแลให้กรรมการทุกคนมีความรับผิดชอบในการปฏิบัติหน้าที่และจัดสรรเวลาอย่างเพียงพอ

- 3.5.1 คณะกรรมการจะดูแลให้มั่นใจว่า มีกลไกสนับสนุนให้กรรมการเข้าใจบทบาทหน้าที่ของตน
- 3.5.2 คณะกรรมการจะกำหนดหลักเกณฑ์ในการดำรงตำแหน่งในบริษัทอื่นของกรรมการโดยพิจารณาถึงประสิทธิภาพการทำงานของกรรมการที่ดำรงตำแหน่งหลายบริษัท และเพื่อให้มั่นใจว่ากรรมการสามารถทุ่มเทเวลาในการปฏิบัติหน้าที่ในบริษัทฯ ได้มีอย่างเพียงพอ โดยจะกำหนดจำนวนบริษัทจดทะเบียนที่กรรมการแต่ละคนจะไปดำรงตำแหน่งให้เหมาะสมกับลักษณะหรือสภาพธุรกิจของบริษัทฯ
- 3.5.3 คณะกรรมการจะจัดให้มีระบบการรายงานการดำรงตำแหน่งอื่นของกรรมการ และเปิดเผยให้เป็นที่รับทราบ
- 3.5.4 ในกรณีที่กรรมการดำรงตำแหน่งกรรมการหรือผู้บริหาร หรือมีส่วนได้เสียไม่ว่าโดยตรงหรือโดยอ้อมในกิจการอื่นที่มีความขัดแย้ง หรือสามารถใช้โอกาสหรือข้อมูลของบริษัทฯ เพื่อประโยชน์ของตน คณะกรรมการต้องดูแลให้มั่นใจว่า บริษัทฯ มีมาตรการป้องกันอย่างเพียงพอและมีการแจ้งให้ผู้ถือหุ้นรับทราบตามความเหมาะสม
- 3.5.5 ให้กรรมการแต่ละคนเข้าร่วมประชุมไม่น้อยกว่ากึ่งหนึ่งของจำนวนการประชุมคณะกรรมการบริษัททั้งหมดที่ได้จัดให้มีขึ้นในรอบปี เว้นแต่ในกรณีที่มีเหตุจำเป็น

● หลักปฏิบัติ 3.6

คณะกรรมการมีหน้าที่กำกับดูแลให้มีกรอบและกลไกในการกำกับดูแลนโยบายและการดำเนินงานของบริษัทย่อย (ถ้ามี) และกิจการอื่นที่บริษัทฯ ไปลงทุนอย่างมีนัยสำคัญ ในระดับที่เหมาะสมกับกิจการแต่ละแห่ง รวมทั้งบริษัทย่อยและกิจการอื่นที่บริษัทฯ ไปลงทุนมีความเข้าใจถูกต้องตรงกันด้วย

- 3.6.1 คณะกรรมการจะพิจารณากำหนดนโยบายการกำกับดูแลบริษัทย่อย (ถ้ามี) ซึ่งรวมถึง
 - (1) ระดับการแต่งตั้งบุคคลไปเป็นกรรมการ ผู้บริหาร หรือผู้มีอำนาจควบคุมในบริษัทย่อย โดยให้คณะกรรมการเป็นผู้แต่งตั้งตั้งแต่บริษัทดังกล่าวเป็นบริษัทขนาดเล็กที่เป็น operating arms ของบริษัทฯ คณะกรรมการอาจมอบหมายให้ประธานเจ้าหน้าที่บริหารเป็นผู้พิจารณาแต่งตั้งก็ได้



- (2) กำหนดขอบเขตหน้าที่และความรับผิดชอบของบุคคลที่เป็นตัวแทนของบริษัท ตามข้อ (1) และให้ตัวแทนของบริษัทดูแลให้การปฏิบัติเป็นไปตามนโยบายของบริษัทย่อย และในกรณีที่บริษัทย่อยมีผู้ร่วมลงทุนอื่น คณะกรรมการจะกำหนดนโยบายให้ตัวแทนทำหน้าที่อย่างดีที่สุดเพื่อผลประโยชน์ของบริษัทย่อย และให้สอดคล้องกับนโยบายของบริษัทแม่
- (3) ระบบการควบคุมภายในของบริษัทย่อยที่เหมาะสมและรัดกุมเพียงพอและการทำรายการต่างๆ เป็นไปอย่างถูกต้องตามกฎหมายและหลักเกณฑ์ที่เกี่ยวข้อง
- (4) การเปิดเผยข้อมูลฐานะการเงินและผลการดำเนินงานการทำรายการกับบุคคลที่เกี่ยวข้องกัน การได้มาหรือจำหน่ายไปซึ่งทรัพย์สิน การทำรายการอื่นที่สำคัญ การเพิ่มทุน การลดทุน การเลิกบริษัทย่อย เป็นต้น

3.6.2 หากเป็นการเข้าร่วมลงทุนในกิจการอื่นอย่างมีนัยสำคัญ เช่น มีสัดส่วนการถือหุ้นที่มีสิทธิออกเสียงตั้งแต่ร้อยละ 20 แต่ไม่เกินร้อยละ 50 และจำนวนเงินลงทุน หรืออาจต้องลงทุนเพิ่มเติมมีนัยสำคัญต่อบริษัทฯ ในกรณีที่จำเป็นคณะกรรมการจะดูแลให้มีการจัดทำสัญญาระหว่างผู้ถือหุ้น (Shareholders' Agreement) หรือข้อตกลงอื่นเพื่อให้เกิดความชัดเจนเกี่ยวกับอำนาจในการบริหารจัดการและการมีส่วนร่วมในการตัดสินใจในเรื่องสำคัญ การติดตามผลการดำเนินงาน เพื่อสามารถใช้เป็นข้อมูลในการจัดทำงบการเงินของบริษัทฯ ได้มีตามมาตรฐานและกำหนดเวลา

● หลักปฏิบัติ 3.7

คณะกรรมการจะจัดให้มีการประเมินผลการทำงานของกรรมการทั้งคณะ รวมทั้งประเมินผลการทำงานของกรรมการรายบุคคล เพื่อพิจารณา ทบทวนผลงาน ปัญหาและอุปสรรคในแต่ละปี เพื่อสามารถนำผลการประเมินไปใช้ในการพัฒนาและปรับปรุงการปฏิบัติงานในด้านต่าง ๆ ได้

● หลักปฏิบัติ 3.8

คณะกรรมการจะกำกับดูแลให้คณะกรรมการและกรรมการแต่ละคนมีความรู้ความเข้าใจเกี่ยวกับบทบาทหน้าที่ลักษณะการประกอบธุรกิจ และกฎหมายที่เกี่ยวข้องกับการประกอบธุรกิจ ตลอดจนสนับสนุนให้กรรมการทุกคนได้รับการเสริมสร้างทักษะและความรู้สำหรับการปฏิบัติหน้าที่ กรรมการอย่างสม่ำเสมอ

3.8.1 คณะกรรมการจะดูแลให้มั่นใจว่า บุคคลที่ได้รับแต่งตั้งเป็นกรรมการใหม่ จะได้รับการแนะนำและมีข้อมูลที่เป็นประโยชน์ต่อการปฏิบัติหน้าที่ ซึ่งรวมถึงความเข้าใจในวัตถุประสงค์ เป้าหมายหลัก วิสัยทัศน์ พันธกิจ ค่านิยมองค์กร ตลอดจนลักษณะธุรกิจและแนวทางการดำเนินธุรกิจของบริษัทฯ

3.8.2 คณะกรรมการจะดูแลให้กรรมการได้รับการอบรมและพัฒนาความรู้ที่จำเป็นอย่างต่อเนื่อง

3.8.3 คณะกรรมการจะทำความเข้าใจเกี่ยวกับกฎหมาย กฎเกณฑ์ มาตรฐาน ความเสี่ยง และสภาพแวดล้อมที่เกี่ยวข้องกับการประกอบธุรกิจ รวมทั้งได้รับทราบข้อมูลที่เป็นปัจจุบันอย่างสม่ำเสมอ

3.8.4 คณะกรรมการจะเปิดเผยข้อมูลการฝึกอบรมและพัฒนาความรู้อย่างต่อเนื่องของคณะกรรมการในรายงานประจำปี

● หลักปฏิบัติ 3.9

คณะกรรมการจะดูแลให้มั่นใจว่าการดำเนินงานของคณะกรรมการเป็นไปด้วยความเรียบร้อยสามารถเข้าถึงข้อมูลที่จำเป็น และมีเลขาธิการบริษัทที่มีความรู้และประสบการณ์ที่จำเป็นและเหมาะสมต่อการสนับสนุนการดำเนินงานของคณะกรรมการ

3.9.1 คณะกรรมการจะจัดให้มีกำหนดการประชุมและวาระการประชุมคณะกรรมการเป็นการล่วงหน้าเพื่อให้กรรมการสามารถจัดเวลาและเข้าร่วมประชุมได้

3.9.2 จำนวนครั้งของการประชุมคณะกรรมการจะพิจารณาให้เหมาะสมกับภาระหน้าที่และความรับผิดชอบของคณะกรรมการและลักษณะการดำเนินธุรกิจของบริษัทฯ แต่ไม่น้อยกว่าสี่ (4) ครั้งต่อปี

- 3.9.3 คณะกรรมการจะดูแลให้มีกลไกให้กรรมการแต่ละคน รวมทั้งฝ่ายจัดการมีอิสระที่จะเสนอเรื่องที่เป็นประโยชน์ต่อบริษัทฯ เข้าสู่วาระการประชุม
- 3.9.4 เอกสารประกอบการประชุมจะจัดส่งให้แก่กรรมการเป็นการล่วงหน้าไม่น้อยกว่าเจ็ด (7) วันก่อนวันประชุม เว้นแต่ในกรณีจำเป็นเร่งด่วนเพื่อรักษาสิทธิหรือประโยชน์ของบริษัทฯ จะแจ้งการนัดประชุมโดยวิธีอื่นและกำหนดวันประชุมให้เร็วกว่านั้นก็ได้
- 3.9.5 คณะกรรมการจะสนับสนุนให้ประธานเจ้าหน้าที่บริหารเชิญผู้บริหารระดับสูงเข้าร่วมประชุมคณะกรรมการเพื่อให้สารสนเทศรายละเอียดเพิ่มเติมในฐานะที่เกี่ยวกับปัญหาโดยตรง และเพื่อให้มีโอกาสรู้จักผู้บริหารระดับสูงสำหรับใช้ประกอบการพิจารณาแผนการสืบทอดตำแหน่ง
- 3.9.6 คณะกรรมการจะเข้าถึงสารสนเทศที่จำเป็นเพิ่มเติมได้จากประธานเจ้าหน้าที่บริหาร เลขานุการบริษัท หรือผู้บริหารอื่นที่ได้รับมอบหมายภายในขอบเขตนโยบายที่กำหนด และในกรณีที่จำเป็น คณะกรรมการอาจจัดให้มีการเห็นอิสระจากที่ปรึกษาหรือผู้ประกอบวิชาชีพภายนอก โดยถือเป็นค่าใช้จ่ายของบริษัทฯ
- 3.9.7 คณะกรรมการอาจพิจารณากำหนดเป็นนโยบายให้กรรมการที่ไม่เป็นผู้บริหารมีโอกาสที่จะประชุมระหว่างกันเองตามความจำเป็นเพื่ออภิปรายปัญหาต่างๆ เกี่ยวกับการจัดการที่อยู่ในความสนใจ โดยไม่มีฝ่ายจัดการร่วมด้วย โดยแจ้งให้ประธานเจ้าหน้าที่บริหารทราบถึงผลการประชุมด้วย
- 3.9.8 คณะกรรมการจะกำหนดคุณสมบัติและประสบการณ์ของเลขานุการบริษัทที่เหมาะสมที่จะปฏิบัติหน้าที่ในการให้คำแนะนำเกี่ยวกับด้านกฎหมายและกฎเกณฑ์ต่างๆ ที่คณะกรรมการจะต้องทราบ ดูแลการจัดการเอกสารการประชุมคณะกรรมการ เอกสารสำคัญต่างๆ และกิจกรรมของคณะกรรมการ รวมทั้งประสานงานให้มีการปฏิบัติตามมติคณะกรรมการ นอกจากนี้ คณะกรรมการจะเปิดเผยคุณสมบัติและประสบการณ์ของเลขานุการบริษัทในรายงานประจำปี และบน website ของบริษัทฯ
- 3.9.9 เลขานุการบริษัทจะฝึกอบรมและพัฒนาความรู้อย่างต่อเนื่องที่จะเป็นประโยชน์ต่อการปฏิบัติหน้าที่และในกรณีที่มีหลักสูตรรับรอง (certified program) เลขานุการบริษัทจะเข้ารับการอบรมหลักสูตรดังกล่าวด้วย

หลักปฏิบัติ 4: สรรหาและพัฒนาผู้บริหารระดับสูงและการบริหารบุคลากร

● หลักปฏิบัติ 4.1

คณะกรรมการจะดำเนินการให้มั่นใจว่ามีการสรรหาและพัฒนาประธานเจ้าหน้าที่บริหารและผู้บริหารระดับสูงให้มีความรู้ ทักษะ ประสบการณ์ และคุณลักษณะที่จำเป็นต่อการขับเคลื่อนองค์กรไปสู่เป้าหมาย

- 4.1.1 คณะกรรมการจะพิจารณาหรือมอบหมายให้คณะกรรมการสรรหาและกำหนดค่าตอบแทนพิจารณาหลักเกณฑ์และวิธีการสรรหาบุคคลที่มีคุณสมบัติเหมาะสมเพื่อดำรงตำแหน่งประธานเจ้าหน้าที่บริหาร
- 4.1.2 คณะกรรมการจะติดตามดูแลให้ประธานเจ้าหน้าที่บริหารดูแลให้มีผู้บริหารระดับสูงที่เหมาะสมโดยอย่างน้อยคณะกรรมการหรือคณะกรรมการสรรหาและกำหนดค่าตอบแทนจะร่วมกับประธานเจ้าหน้าที่บริหารพิจารณาหลักเกณฑ์และวิธีการในการสรรหาและแต่งตั้งบุคคล เห็นชอบบุคคลที่ประธานเจ้าหน้าที่บริหารเสนอให้เป็นผู้บริหารระดับสูง
- 4.1.3 เพื่อให้การดำเนินธุรกิจเป็นไปอย่างต่อเนื่อง คณะกรรมการจะกำกับดูแลให้มีแผนสืบทอดตำแหน่ง (Succession Plan) เพื่อเป็นการเตรียมสืบทอดตำแหน่งประธานเจ้าหน้าที่บริหารและผู้บริหารระดับสูง
- 4.1.4 คณะกรรมการจะส่งเสริมและสนับสนุนให้ประธานเจ้าหน้าที่บริหารและผู้บริหารระดับสูงได้รับการอบรมและพัฒนา เพื่อเพิ่มพูนความรู้และประสบการณ์ที่เป็นประโยชน์ต่อการปฏิบัติงาน

- **หลักปฏิบัติ 4.2**

คณะกรรมการโดยคำแนะนำของคณะกรรมการสรรหาและกำหนดค่าตอบแทนจะกำกับดูแลให้มีการกำหนดโครงสร้างค่าตอบแทนและการประเมินผลที่เหมาะสม

- 4.2.1 คณะกรรมการโดยคำแนะนำของคณะกรรมการบริหารจะกำหนดโครงสร้างค่าตอบแทนที่เป็นเครื่องจูงใจให้ผู้บริหารและพนักงานทุกระดับปฏิบัติงานให้สอดคล้องกับวัตถุประสงค์และเป้าหมายหลักขององค์กรและสอดคล้องกับผลประโยชน์ของบริษัทฯ ในระยะยาว
- 4.2.2 คณะกรรมการจะพิจารณาเห็นชอบหลักเกณฑ์และปัจจัยในการประเมินผลงาน ตลอดจนอนุมัติโครงสร้างค่าตอบแทนของผู้บริหารระดับสูง และติดตามให้ประธานเจ้าหน้าที่บริหารประเมินผู้บริหารระดับสูงให้สอดคล้องกับหลักการประเมินดังกล่าว

- **หลักปฏิบัติ 4.3**

คณะกรรมการจะทำความเข้าใจโครงสร้างและความสัมพันธ์ของผู้ถือหุ้นที่อาจมีผลกระทบต่อการบริหารและการดำเนินงานของบริษัทฯ

- 4.3.1 คณะกรรมการจะทำความเข้าใจโครงสร้างและความสัมพันธ์ของผู้ถือหุ้น ซึ่งอาจอยู่ในรูปแบบของข้อตกลงภายในกิจการครอบครัวไม่ว่าจะเป็นลายลักษณ์อักษรหรือไม่ ข้อตกลงผู้ถือหุ้น หรือนโยบายของกลุ่มบริษัทแม่ ซึ่งมีผลต่ออำนาจในการควบคุมการบริหารจัดการบริษัท
- 4.3.2 คณะกรรมการจะดูแลไม่ให้ข้อตกลงตามข้อ 4.3.1 เป็นอุปสรรคต่อการปฏิบัติหน้าที่ของคณะกรรมการ เช่น การมีบุคคลที่เหมาะสมมาสืบทอดตำแหน่ง
- 4.3.3 คณะกรรมการจะดูแลให้มีการเปิดเผยข้อมูลตามข้อตกลงต่าง ๆ ที่มีผลกระทบต่อการควบคุมบริษัทฯ

- **หลักปฏิบัติ 4.4**

คณะกรรมการจะติดตามดูแลการบริหารและพัฒนาบุคลากรให้มีความรู้ ทักษะ ประสบการณ์และแรงจูงใจที่เหมาะสม

- 4.4.1 คณะกรรมการจะดูแลให้มีการบริหารทรัพยากรบุคคลที่สอดคล้องกับทิศทางและกลยุทธ์ขององค์กร พนักงานในทุกระดับมีความรู้ความสามารถ แรงจูงใจที่เหมาะสม และได้รับการปฏิบัติอย่างเป็นธรรมเพื่อรักษาบุคลากรที่มีความสามารถขององค์กรไว้
- 4.4.2 คณะกรรมการจะดูแลให้มีการจัดตั้งกองทุนสำรองเลี้ยงชีพหรือกลไกอื่นเพื่อดูแลให้พนักงานมีการออมอย่างเพียงพอสำหรับรองรับการเกษียณ รวมทั้งสนับสนุนให้พนักงานมีความรู้ความเข้าใจในการบริหารจัดการเงิน การเลือกนโยบายการลงทุนที่สอดคล้องกับช่วงอายุระดับความเสี่ยง

หลักปฏิบัติ 5: การประกอบธุรกิจอย่างมีความรับผิดชอบ

- **หลักปฏิบัติ 5.1**

คณะกรรมการให้ความสำคัญและสนับสนุนการดำเนินการที่ก่อให้เกิดมูลค่าแก่ธุรกิจควบคู่ไปกับการสร้างคุณประโยชน์ต่อลูกค้าหรือผู้ที่เกี่ยวข้อง และมีความรับผิดชอบต่อสังคมและสิ่งแวดล้อม

- 5.1.1 คณะกรรมการจะให้ความสำคัญกับการสร้างวัฒนธรรมองค์กร และดูแลให้ฝ่ายจัดการนำไปเป็นส่วนหนึ่งในการทบทวนกลยุทธ์ การวางแผนพัฒนาปรับปรุงการดำเนินงานและการติดตามผลการดำเนินงาน
- 5.1.2 คณะกรรมการจะส่งเสริมการดำเนินการ เพื่อเพิ่มคุณค่าให้บริษัทฯ ตามสภาพปัจจัยแวดล้อมที่เปลี่ยนแปลงอยู่เสมอ ซึ่งอาจครอบคลุมการกำหนดรูปแบบธุรกิจ (Business Model) วิธีคิดมุมมองในการออกแบบและพัฒนาสินค้าและบริการ การวิจัย การปรับปรุงกระบวนการผลิตและกระบวนการทำงาน รวมทั้งการร่วมมือกับคู่ค้า

ทั้งนี้ การดำเนินการข้างต้นควรมีลักษณะเป็นไปเพื่อการสร้างประโยชน์ร่วมกันทั้งแก่บริษัทฯ ลูกค้า คู่ค้า สังคมและสิ่งแวดล้อม และไม่สนับสนุนให้เกิดพฤติกรรมที่ไม่เหมาะสม กิจกรรมที่ผิดกฎหมายหรือขาดจริยธรรม

● หลักปฏิบัติ 5.2

คณะกรรมการจะติดตามดูแลให้ฝ่ายจัดการประกอบธุรกิจอย่างมีความรับผิดชอบต่อสังคมและสิ่งแวดล้อม และสะท้อนอยู่ในแผนดำเนินการ (Operational Plan) เพื่อให้มั่นใจได้ว่าทุกฝ่ายขององค์กรได้ดำเนินการสอดคล้องกับวัตถุประสงค์ เป้าหมายหลัก และแผนกลยุทธ์ (Strategies) ของบริษัทฯ

5.2.1 คณะกรรมการจะดูแลให้มีกลไกที่ทำให้มั่นใจว่า บริษัทฯ ประกอบธุรกิจอย่างมีจริยธรรมมีความรับผิดชอบต่อสังคมและสิ่งแวดล้อม ไม่ละเมิดสิทธิของผู้มีส่วนได้เสีย เพื่อเป็นแนวทางให้ทุกส่วนในองค์กรสามารถบรรลุวัตถุประสงค์ เป้าหมายหลัก ที่เป็นไปด้วยความยั่งยืน โดยจัดทำนโยบายจรรยาบรรณทางธุรกิจให้ครอบคลุมเรื่องดังต่อไปนี้

- (1) ความรับผิดชอบต่อพนักงานและลูกจ้าง โดยปฏิบัติให้เป็นไปตามกฎหมายและมาตรฐานที่เกี่ยวข้องและปฏิบัติต่อพนักงานและลูกจ้างอย่างเป็นธรรมและเคารพสิทธิมนุษยชน ได้แก่ การกำหนดค่าตอบแทนและค่าผลประโยชน์อื่นๆ ที่เป็นธรรม การจัดสวัสดิการที่ไม่น้อยกว่าที่กฎหมายกำหนดหรือมากกว่าตามความเหมาะสม การดูแลสุขภาพอนามัยและความปลอดภัยในการทำงาน การอบรมให้ความรู้ พัฒนาศักยภาพ และส่งเสริมความก้าวหน้า รวมถึงเปิดโอกาสให้พนักงานมีโอกาสพัฒนาทักษะการทำงานในด้านอื่นๆ
- (2) ความรับผิดชอบต่อลูกค้า โดยปฏิบัติให้เป็นไปตามกฎหมายและมาตรฐานที่เกี่ยวข้อง และคำนึงถึงสุขภาพ ความปลอดภัย ความเป็นธรรม การเก็บรักษาข้อมูลลูกค้า การบริการหลังการขายตลอดช่วงอายุสินค้าและบริการ การติดตามวัดผลความพึงพอใจของลูกค้า เพื่อการพัฒนาปรับปรุงสินค้าและบริการ รวมทั้งการโฆษณาประชาสัมพันธ์และการส่งเสริมการขายต้องกระทำอย่างมีความรับผิดชอบ ไม่ทำให้เกิดความเข้าใจผิด หรือใช้ประโยชน์จากความเข้าใจผิดของลูกค้า
- (3) ความรับผิดชอบต่อคู่ค้า โดยมีกระบวนการจัดซื้อจัดจ้างและเงื่อนไขสัญญาหรือข้อตกลงที่เป็นธรรม การช่วยให้ความรู้ พัฒนาศักยภาพและยกระดับความสามารถในการผลิตและให้บริการให้ได้มาตรฐาน ชี้แจงและดูแลให้คู่ค้าเคารพสิทธิมนุษยชนและปฏิบัติต่อแรงงานตนเองอย่างเป็นธรรม รับผิดชอบต่อสังคมและสิ่งแวดล้อม รวมถึงติดตามตรวจสอบและประเมินผลคู่ค้าเพื่อพัฒนาการประกอบธุรกิจระหว่างกันอย่างยั่งยืน
- (4) ความรับผิดชอบต่อชุมชน โดยนำความรู้และประสบการณ์ทางธุรกิจมาพัฒนาโครงการที่สามารถสร้างเสริมประโยชน์ต่อชุมชนได้ อย่างเป็นรูปธรรม มีการติดตามและวัดผลความคืบหน้าและความสำเร็จในระยะยาว
- (5) ความรับผิดชอบต่อสิ่งแวดล้อม โดยป้องกัน ลด จัดการและดูแลให้มั่นใจว่าบริษัทฯ จะไม่สร้างหรือก่อให้เกิดผลกระทบในทางลบต่อสิ่งแวดล้อม ซึ่งครอบคลุมการใช้วัตถุดิบ การใช้พลังงาน การใช้น้ำ การใช้ทรัพยากรหมุนเวียน การปลดปล่อยและจัดการของเสียที่เกิดจากการประกอบธุรกิจ การปล่อยก๊าซเรือนกระจก เป็นต้น
- (6) การแข่งขันอย่างเป็นธรรม โดยการประกอบธุรกิจอย่างเปิดเผยโปร่งใสและไม่สร้างรายได้เปรียบทางการแข่งขันอย่างไม่เป็นธรรม
- (7) การต่อต้านการทุจริตและคอร์รัปชัน โดยปฏิบัติให้เป็นไปตามกฎหมายและมาตรฐานที่เกี่ยวข้องและกำหนดให้บริษัทฯ มีและประกาศนโยบายการต่อต้านการทุจริตและคอร์รัปชันต่อสาธารณะ โดยบริษัทฯ อาจพิจารณาเข้าร่วมเป็นภาคีเครือข่ายในการต่อต้านการทุจริตและคอร์รัปชัน รวมถึงสนับสนุนให้บริษัทอื่น ๆ และคู่ค้ามีและประกาศนโยบายการต่อต้านการทุจริตและคอร์รัปชัน รวมทั้งเข้าร่วมเป็นภาคีเครือข่ายด้วย

● หลักปฏิบัติ 5.3

คณะกรรมการจะติดตามดูแลให้ฝ่ายจัดการจัดสรรและจัดการทรัพยากรให้เป็นไปอย่างมีประสิทธิภาพ และประสิทธิผล เพื่อให้สามารถบรรลุวัตถุประสงค์และเป้าหมายหลักได้อย่างยั่งยืน

5.3.1 คณะกรรมการจะตระหนักถึงความจำเป็นของทรัพยากรที่ต้องใช้ รวมทั้งตระหนักว่าการใช้ทรัพยากรแต่ละประเภทมีผลกระทบต่อกันและกัน

5.3.2 คณะกรรมการจะตระหนักว่า รูปแบบธุรกิจ (business model) ที่ต่างกัน ทำให้เกิดผลกระทบต่อทรัพยากรที่ต่างกันด้วย ดังนั้น ในการตัดสินใจเลือกรูปแบบธุรกิจ ให้คำนึงถึงผลกระทบและความคุ้มค่าที่จะเกิดขึ้นต่อทรัพยากร โดยยังคงอยู่บนพื้นฐานของการมีจริยธรรม มีความรับผิดชอบต่อผู้มีส่วนได้ส่วนเสียและสร้างคุณค่าให้แก่บริษัทฯ อย่างยั่งยืน

ทั้งนี้ ทรัพยากรที่บริษัทฯ พึ่งพาถึงมีอย่างน้อย 4 ประเภท ได้แก่ การเงิน (Financial Capital) ด้านบุคลากร (Human Capital) สังคมและความสัมพันธ์ (Social and Relationship Capital) และธรรมชาติ (Natural Capital)

● หลักปฏิบัติ 5.4

คณะกรรมการจะจัดให้มีกรอบการกำกับดูแลและการบริหารจัดการเทคโนโลยีสารสนเทศระดับองค์กร ที่สอดคล้องกับความต้องการของบริษัทฯ รวมทั้งดูแลให้มีการนำเทคโนโลยีสารสนเทศมาใช้ในการเพิ่มโอกาสทางธุรกิจและพัฒนาการดำเนินงาน การบริหารความเสี่ยง เพื่อให้บริษัทฯ สามารถบรรลุวัตถุประสงค์และเป้าหมายหลักของบริษัทฯ

5.4.1 คณะกรรมการจะจัดให้มีนโยบายในเรื่องการจัดสรรและการบริหารทรัพยากรด้านเทคโนโลยีสารสนเทศ ซึ่งครอบคลุมถึงการจัดสรรทรัพยากรให้เพียงพอต่อการดำเนินธุรกิจ และการกำหนดแนวทางเพื่อรองรับในกรณีที่ไม่สามารถจัดสรรทรัพยากรได้เพียงพอตามที่กำหนดไว้

5.4.2 คณะกรรมการจะดูแลให้การบริหารความเสี่ยงขององค์กรครอบคลุมถึงการบริหารและจัดการความเสี่ยงด้านเทคโนโลยีสารสนเทศด้วย

5.4.3 คณะกรรมการจะจัดให้มีนโยบายและมาตรการรักษาความมั่นคงปลอดภัยของระบบสารสนเทศ ทั้งนี้ กรอบการกำกับดูแลและการบริหารจัดการเทคโนโลยีสารสนเทศระดับองค์กร ได้แก่

- (1) บริษัทฯ ได้ทำตามกฎหมาย ระเบียบ ข้อบังคับและมาตรฐานต่าง ๆ ที่เกี่ยวข้องกับการใช้เทคโนโลยีสารสนเทศ
- (2) บริษัทฯ มีระบบการรักษาความปลอดภัยของข้อมูล ในการรักษาความลับ (Confidentiality) การรักษาความน่าเชื่อถือ (Integrity) และความพร้อมใช้ของข้อมูล (Availability) รวมทั้งป้องกันมิให้มีการนำข้อมูลไปใช้ในทางมิชอบ หรือมีการแก้ไขเปลี่ยนแปลงข้อมูลโดยไม่ได้รับอนุญาต
- (3) บริษัทฯ ได้พิจารณาความเสี่ยงด้านเทคโนโลยีสารสนเทศ และมีมาตรการในการบริหารจัดการความเสี่ยงดังกล่าว ในด้านต่างๆ เช่น การบริหารความต่อเนื่องทางธุรกิจ (Business Continuity Management) การบริหารจัดการเหตุการณ์ที่ส่งผลกระทบต่อความมั่นคงปลอดภัยของระบบสารสนเทศ (Incident Management) การบริหารจัดการทรัพย์สินสารสนเทศ (Asset Management) เป็นต้น
- (4) บริษัทฯ ได้พิจารณาการจัดสรรและบริหารทรัพยากรด้านเทคโนโลยีสารสนเทศ มีการกำหนดหลักเกณฑ์และปัจจัยในการกำหนดลำดับความสำคัญของแผนงานด้านเทคโนโลยีสารสนเทศ เช่น ความเหมาะสมสอดคล้องกับแผนกลยุทธ์ ผลกระทบต่อการดำเนินธุรกิจ ความเร่งด่วนในการใช้งาน งบประมาณและทรัพยากรบุคคลด้านเทคโนโลยีสารสนเทศ และความสอดคล้องกับรูปแบบธุรกิจ (Business Model) เป็นต้น

หลักปฏิบัติ 6: ดูแลให้มีระบบการบริหารความเสี่ยงและการควบคุมภายในที่เหมาะสม

● หลักปฏิบัติ 6.1

คณะกรรมการจะกำกับดูแลให้มั่นใจว่า บริษัทฯ มีระบบการบริหารความเสี่ยงและการควบคุมภายในที่จะทำให้บรรลุวัตถุประสงค์อย่างมีประสิทธิภาพ และมีการปฏิบัติให้เป็นไปตามกฎหมายและมาตรฐานที่เกี่ยวข้อง

6.1.1 คณะกรรมการจะทำความเข้าใจความเสี่ยงที่สำคัญของบริษัทฯ และอนุมัติความเสี่ยงที่ยอมรับได้

6.1.2 คณะกรรมการจะพิจารณาและอนุมัตินโยบายการบริหารความเสี่ยงที่สอดคล้องกับวัตถุประสงค์ เป้าหมายหลัก กลยุทธ์ และความเสี่ยงที่ยอมรับได้ของบริษัทฯ สำหรับเป็นกรอบการปฏิบัติงานในกระบวนการบริหารความเสี่ยงของทุกคนในองค์กรให้เป็นทิศทางเดียวกัน ทั้งนี้ คณะกรรมการจะให้ความสำคัญกับสัญญาณเตือนภัยล่วงหน้าและดูแลให้มีการทบทวนนโยบายการบริหารความเสี่ยงเป็นประจำ

6.1.3 คณะกรรมการจะดูแลให้บริษัทฯ มีการระบุความเสี่ยง โดยพิจารณาปัจจัยทั้งภายนอกและภายในองค์กรที่อาจส่งผลกระทบต่อบริษัทฯ ไม่สามารถบรรลุวัตถุประสงค์ที่กำหนดไว้

ทั้งนี้ ความเสี่ยงหลักที่คณะกรรมการจะให้ความสำคัญ อาจแบ่งออกเป็น ความเสี่ยงด้านกลยุทธ์ (Strategic Risk) ความเสี่ยงด้านการปฏิบัติงาน (Operational Risk) ความเสี่ยงด้านการเงิน (Financial Risk) และความเสี่ยงด้านการปฏิบัติตามกฎระเบียบข้อบังคับ (Compliance Risk) เป็นต้น

6.1.4 คณะกรรมการจะดูแลให้มั่นใจว่า บริษัทฯ ได้มีการประเมินผลกระทบและโอกาสที่เกิดขึ้นของความเสี่ยงที่ได้ระบุไว้เพื่อจัดลำดับความเสี่ยง และมีวิธีจัดการความเสี่ยงที่เหมาะสม

6.1.5 คณะกรรมการอาจมอบหมายให้คณะกรรมการตรวจสอบกลั่นกรองข้อ 6.1.1– 6.1.4 ก่อนเสนอให้คณะกรรมการพิจารณา

6.1.6 คณะกรรมการจะติดตามและประเมินประสิทธิผลของการบริหารความเสี่ยงอย่างสม่ำเสมอ

6.1.7 คณะกรรมการมีหน้าที่ดูแลให้บริษัทฯ ประกอบธุรกิจให้เป็นไปตามกฎหมาย และมาตรฐานที่เกี่ยวข้อง ทั้งของในประเทศและในระดับสากล

6.1.8 ในกรณีที่บริษัทฯ มีบริษัทย่อยหรือกิจการอื่นที่บริษัทฯ ไปลงทุนอย่างมีนัยสำคัญ (เช่น มีสัดส่วนการถือหุ้นที่มีสิทธิออกเสียงตั้งแต่ร้อยละ 20 แต่ไม่เกินร้อยละ 50) คณะกรรมการจะนำผลประโยชน์ระบบควบคุมภายในและการบริหารความเสี่ยงมาเป็นส่วนหนึ่งในการพิจารณาตามข้อ 6.1.1–6.1.7 ด้วย

● หลักปฏิบัติ 6.2

คณะกรรมการจะจัดตั้งคณะกรรมการตรวจสอบที่สามารถปฏิบัติหน้าที่ได้อย่างมีประสิทธิภาพและอิสระ

6.2.1 คณะกรรมการจะจัดให้มีคณะกรรมการตรวจสอบประกอบด้วยกรรมการอย่างน้อย 3 คน ซึ่งทุกคนต้องเป็นกรรมการอิสระ และมีความซื่อสัตย์และหน้าที่ตามหลักเกณฑ์ของสำนักงานคณะกรรมการกำกับหลักทรัพย์และตลาดหลักทรัพย์ และตลาดหลักทรัพย์แห่งประเทศไทย

6.2.2 คณะกรรมการจะกำหนดหน้าที่ของคณะกรรมการตรวจสอบไว้เป็นลายลักษณ์อักษร โดยมีหน้าที่อย่างน้อยตามที่ระบุไว้ในกฎบัตรของคณะกรรมการตรวจสอบ

6.2.3 คณะกรรมการจะดูแลให้บริษัทฯ จัดให้มีกลไกหรือเครื่องมือที่จะทำให้คณะกรรมการตรวจสอบสามารถเข้าถึงข้อมูลที่จำเป็นต่อการปฏิบัติหน้าที่ที่ได้รับมอบหมาย เช่น เอื้ออำนาจให้คณะกรรมการตรวจสอบสามารถเรียกผู้ที่เกี่ยวข้องมาให้ข้อมูล การได้หารือร่วมกับผู้สอบบัญชี หรือแสวงหาความเห็นที่เป็นอิสระจากที่ปรึกษาทางวิชาชีพอื่นใดมาประกอบการพิจารณาของคณะกรรมการตรวจสอบได้



6.2.4 คณะกรรมการจะจัดให้มีบุคคลหรือหน่วยงานตรวจสอบภายในที่มีความเป็นอิสระในการปฏิบัติหน้าที่เป็นผู้รับผิดชอบในการพัฒนาและสอบทานประสิทธิภาพระบบการบริหารความเสี่ยงและการควบคุมภายใน พร้อมทั้งรายงานให้คณะกรรมการตรวจสอบและเปิดเผยรายงานการสอบทานไว้ในรายงานประจำปี

6.2.5 คณะกรรมการตรวจสอบต้องให้ความเห็นถึงความเพียงพอของระบบการบริหารความเสี่ยงและการควบคุมภายใน และเปิดเผยไว้ในรายงานประจำปี

● หลักปฏิบัติ 6.3

คณะกรรมการจะติดตามดูแลและจัดการความขัดแย้งของผลประโยชน์ที่อาจเกิดขึ้นได้ระหว่างบริษัทฯ กับฝ่ายจัดการ คณะกรรมการ หรือผู้ถือหุ้น รวมไปถึงการป้องกันการใช้ประโยชน์อันมิควรในทรัพย์สิน ข้อมูล และโอกาสของบริษัทฯ และการทำธุรกรรมกับผู้ที่มีความสัมพันธ์เกี่ยวข้องกับบริษัทฯ ในลักษณะที่ไม่สมควร

6.3.1 คณะกรรมการจะกำกับดูแลให้มีระบบการรักษาความปลอดภัยของข้อมูล ซึ่งรวมถึงการกำหนดนโยบายและวิธีปฏิบัติในการรักษาความลับ (Confidentiality) การรักษาความน่าเชื่อถือ (Integrity) และความพร้อมใช้ของข้อมูล (Availability) รวมทั้งการจัดการข้อมูลที่มีผลกระทบต่อราคาหลักทรัพย์ (Market Sensitive Information) นอกจากนี้ คณะกรรมการจะดูแลให้กรรมการ ผู้บริหารระดับสูง และพนักงาน ตลอดจนบุคคลภายนอกที่เกี่ยวข้อง อาทิ ที่ปรึกษาทางกฎหมาย ที่ปรึกษาทางการเงิน ปฏิบัติตามระบบการรักษาความปลอดภัยของข้อมูลด้วย

6.3.2 คณะกรรมการจะดูแลให้มีการจัดการและติดตามรายการที่อาจมีความขัดแย้งของผลประโยชน์ รวมทั้งดูแลให้มีแนวทางและวิธีปฏิบัติเพื่อให้การทำรายการดังกล่าวเป็นไปตามขั้นตอนการดำเนินการและการเปิดเผยข้อมูล ตามที่กฎหมายกำหนดและเป็นไปเพื่อผลประโยชน์ของบริษัทฯ และผู้ถือหุ้นโดยรวมเป็นสำคัญ โดยที่ผู้มีส่วนได้เสียไม่ควรมีส่วนร่วมในการตัดสินใจ

6.3.3 คณะกรรมการจะจัดให้มีข้อกำหนดให้กรรมการรายงานการมีส่วนได้เสียอย่างน้อยก่อนการพิจารณาการประชุมคณะกรรมการ และบันทึกไว้ในรายงานการประชุมคณะกรรมการ คณะกรรมการจะดูแลให้กรรมการที่มีส่วนได้เสียอย่างมีนัยสำคัญในลักษณะที่อาจทำให้กรรมการรายดังกล่าวไม่สามารถให้ความเห็นได้อย่างอิสระ งดเว้นจากการมีส่วนร่วมในการประชุมพิจารณาในวาระนั้น

● หลักปฏิบัติ 6.4

คณะกรรมการจะกำกับดูแลให้มีการจัดทำนโยบายและแนวปฏิบัติด้านการต่อต้านคอร์รัปชันที่ชัดเจนและสื่อสารในทุกระดับขององค์กรและต่อคนนอกเพื่อให้เกิดการนำไปปฏิบัติได้จริง รวมถึงการสนับสนุนกิจกรรมที่ส่งเสริมและปลูกฝังให้พนักงานทุกคนปฏิบัติตามกฎหมาย และระเบียบข้อบังคับที่เกี่ยวข้อง

● หลักปฏิบัติ 6.5

คณะกรรมการจะกำกับดูแลให้บริษัทฯ มีกลไกในการรับเรื่องร้องเรียนและการดำเนินการกรณีมีการชี้เบาะแส

6.5.1 คณะกรรมการจะกำกับดูแลให้มีกลไกและกระบวนการจัดการ ร้องเรียนของผู้มีส่วนได้เสีย และดูแลให้มีการจัดช่องทางเพื่อการรับข้อร้องเรียนที่มีความสะดวกและมีมากกว่าหนึ่งช่องทาง รวมทั้งเปิดเผยช่องทางการรับเรื่องร้องเรียนไว้ใน website หรือรายงานประจำปี

6.5.2 คณะกรรมการจะดูแลให้มีนโยบายและแนวทางที่ชัดเจนในกรณีที่มีการชี้เบาะแส โดยจะกำหนดให้มีช่องทางในการแจ้งเบาะแสด้านทาง E-mail ของบริษัทฯ หรือผ่านกรรมการอิสระ หรือ กรรมการตรวจสอบของบริษัทฯ รวมทั้งมีกระบวนการตรวจสอบข้อมูล การดำเนินการ และรายงานต่อคณะกรรมการ

6.5.3 คณะกรรมการจะดูแลให้มีมาตรการคุ้มครองที่เหมาะสมแก่ผู้แจ้งเบาะแสดังกล่าวด้วยเจตนาสุจริต

หลักปฏิบัติ 7: รักษาความน่าเชื่อถือทางการเงินและการเปิดเผยข้อมูล

● หลักปฏิบัติ 7.1

คณะกรรมการมีความรับผิดชอบในการดูแลให้ระบบการจัดทำรายงานทางการเงินและการเปิดเผยข้อมูลสำคัญต่างๆ ถูกต้อง เพียงพอ ทันเวลา เป็นไปตามกฎเกณฑ์ มาตรฐาน และแนวปฏิบัติที่เกี่ยวข้อง

- 7.1.1 คณะกรรมการจะดูแลให้บุคลากรที่เกี่ยวข้องกับการจัดทำและเปิดเผยข้อมูล มีความรู้ ทักษะ และประสบการณ์ที่เหมาะสมกับหน้าที่ ความรับผิดชอบ และมีจำนวนเพียงพอ โดยบุคลากรดังกล่าวหมายรวมถึงผู้บริหารสูงสุดสายงานบัญชีและการเงิน ผู้จัดทำบัญชี ผู้ตรวจสอบภายใน เลขานุการบริษัท และนักลงทุนสัมพันธ์
- 7.1.2 ในการให้ความเห็นชอบการเปิดเผยข้อมูล ให้คณะกรรมการคำนึงถึงปัจจัยที่เกี่ยวข้องโดยในกรณีที่เป็นรายงานทางการเงิน จะพิจารณา ปัจจัยอย่างน้อยดังต่อไปนี้ด้วย
 - (1) ผลการประเมินความเพียงพอของระบบควบคุมภายใน
 - (2) ความเห็นของผู้สอบบัญชีในรายงานทางการเงิน และข้อสังเกตของผู้สอบบัญชีเกี่ยวกับระบบควบคุมภายใน รวมทั้งข้อสังเกตของผู้สอบบัญชีผ่านการสื่อสารในช่องทางอื่นๆ (ถ้ามี)
 - (3) ความเห็นของคณะกรรมการตรวจสอบ
 - (4) ความสอดคล้องกับวัตถุประสงค์ เป้าหมายหลัก กลยุทธ์และนโยบายของบริษัทฯ
- 7.1.3 คณะกรรมการจะดูแลให้การเปิดเผยข้อมูล ซึ่งรวมถึงงบการเงิน รายงานประจำปี แบบ 56-1 สะท้อนฐานะการเงินและผลการดำเนินงาน อย่างเพียงพอ รวมทั้งสนับสนุนให้บริษัทฯ จัดทำคำอธิบายและการวิเคราะห์ของฝ่ายจัดการ (Management Discussion and Analysis หรือ MD&A) เพื่อประกอบการเปิดเผยงบการเงินทุกไตรมาส ทั้งนี้ เพื่อให้ให้นักลงทุนได้รับทราบข้อมูลและเข้าใจการเปลี่ยนแปลงที่เกิดขึ้นกับฐานะการเงินและผลการดำเนินงานของบริษัทฯ ในแต่ละไตรมาสได้ดียิ่งขึ้น นอกจากนี้ข้อมูลตัวเลขในงบการเงินเพียงอย่างเดียว
- 7.1.4 ในกรณีที่การเปิดเผยข้อมูลรายการใดเกี่ยวข้องกับกรรมการรายใดรายหนึ่งเป็นการเฉพาะ กรรมการรายนั้นจะดูแลให้การเปิดเผยในส่วน ของตนมีความครบถ้วนถูกต้องด้วย เช่น ข้อมูลผู้ถือหุ้นของกลุ่มตน การเปิดเผยในส่วนที่เกี่ยวข้องกับสัญญาระหว่างผู้ถือหุ้น (Shareholders' Agreement) ของกลุ่มตน

● หลักปฏิบัติ 7.2

คณะกรรมการจะติดตามดูแลความเพียงพอของสภาพคล่องทางการเงินและความสามารถในการชำระหนี้

- 7.2.1 คณะกรรมการจะดูแลให้ฝ่ายจัดการมีการติดตามและประเมินฐานะทางการเงินของบริษัทฯ และมีการรายงานต่อคณะกรรมการอย่างสม่ำเสมอ โดยให้คณะกรรมการและฝ่ายจัดการร่วมกันหาทางแก้ไขโดยเร็วหากเริ่มมีสัญญาณบ่งชี้ถึงปัญหาสภาพคล่องทางการเงินและความสามารถในการชำระหนี้
- 7.2.2 ในการอนุมัติการทำรายการใดๆ หรือการเสนอความเห็นให้ที่ประชุมผู้ถือหุ้นอนุมัติ คณะกรรมการจะพิจารณาให้มั่นใจได้ว่า การทำรายการดังกล่าวจะไม่กระทบต่อความต่อเนื่องในการดำเนินกิจการ สภาพคล่องทางการเงิน หรือความสามารถในการชำระหนี้



● หลักปฏิบัติ 7.3

ในภาวะที่บริษัทฯ ประสบปัญหาทางการเงินหรือมีแนวโน้มจะประสบปัญหา คณะกรรมการจะพิจารณาให้มั่นใจได้ว่า บริษัทฯ มีแผนในการแก้ไขปัญหา หรือมีกลไกอื่นที่สามารถแก้ไขปัญหาทางการเงินได้ ทั้งนี้ ภายใต้การคำนึงถึงสิทธิของผู้มีส่วนได้เสีย

- 7.3.1 ในกรณีที่บริษัทฯ มีแนวโน้มที่จะไม่สามารถชำระหนี้หรือมีปัญหาทางการเงินคณะกรรมการจะติดตามอย่างใกล้ชิด และดูแลให้บริษัทฯ ประกอบธุรกิจด้วยความระมัดระวัง และปฏิบัติตามข้อกำหนดเกี่ยวกับการเปิดเผยข้อมูล
- 7.3.2 คณะกรรมการจะดูแลให้บริษัทฯ กำหนดแผนการแก้ไขปัญหาทางการเงิน โดยคำนึงถึงความเป็นธรรมต่อผู้มีส่วนได้เสีย ซึ่งรวมถึงเจ้าหนี้ ตลอดจนติดตามการแก้ไขปัญหา โดยให้ฝ่ายจัดการรายงานสถานะอย่างสม่ำเสมอ
- 7.3.3 คณะกรรมการจะพิจารณาให้มั่นใจได้ว่า การพิจารณาตัดสินใจใดๆ ในการแก้ไขปัญหาทางการเงินของบริษัทฯ ไม่ว่าจะด้วยวิธีการใด จะต้องเป็นไปอย่างสมเหตุสมผล

● หลักปฏิบัติ 7.4

คณะกรรมการจะพิจารณาจัดทำรายงานความยั่งยืนตามความเหมาะสม

- 7.4.1 คณะกรรมการจะพิจารณาความเหมาะสมในการเปิดเผยข้อมูลการปฏิบัติตามกฎหมาย การปฏิบัติตามจรรยาบรรณ นโยบายการต่อต้านคอร์รัปชัน การปฏิบัติต่อพนักงานและผู้มีส่วนได้เสีย ซึ่งรวมถึงการปฏิบัติอย่างเป็นธรรม และการเคารพสิทธิมนุษยชน รวมทั้งความรับผิดชอบต่อสังคมและสิ่งแวดล้อม โดยคำนึงถึงกรอบการรายงานที่ได้รับการยอมรับในประเทศหรือในระดับสากล ทั้งนี้ อาจเปิดเผยข้อมูลดังกล่าวไว้ในรายงานประจำปี หรืออาจจัดทำเป็นเล่มแยกต่างหากตามความเหมาะสมของบริษัทฯ
- 7.4.2 คณะกรรมการจะดูแลให้ข้อมูลที่เปิดเผยเป็นเรื่องที่สำคัญและสะท้อนการปฏิบัติที่จะนำไปสู่การสร้างคุณค่าแก่บริษัทฯ อย่างยั่งยืน

● หลักปฏิบัติ 7.5

คณะกรรมการจะกำกับดูแลให้ฝ่ายจัดการจัดให้มีหน่วยงานหรือผู้รับผิดชอบงานนักลงทุนสัมพันธ์ที่ทำหน้าที่ในการสื่อสารกับผู้ถือหุ้น และผู้มีส่วนได้เสียอื่น เช่น นักลงทุน นักวิเคราะห์ ให้เป็นไปอย่างเหมาะสม เท่าเทียมกัน และทันเวลา

- 7.5.1 คณะกรรมการจะจัดให้มีนโยบายการสื่อสาร (Communication Policy) และนโยบายการเปิดเผยข้อมูล (Disclosure Policy) เพื่อให้มั่นใจได้ว่า การสื่อสารและการเปิดเผยข้อมูลต่อบุคคลภายนอกเป็นไปอย่างเหมาะสม เท่าเทียมกัน ทันเวลา ใช้ช่องทางที่เหมาะสม ปกป้องข้อมูลลับและข้อมูลที่มีต่อผลต่อราคาหลักทรัพย์ รวมทั้งมีการสื่อสารให้เข้าใจตรงกันทั้งองค์กรในการปฏิบัติตามนโยบายดังกล่าว
- 7.5.2 คณะกรรมการจะจัดให้มีการกำหนดผู้ที่รับผิดชอบการให้ข้อมูลกับบุคคลภายนอก โดยเป็นผู้ที่มีความเหมาะสมกับการปฏิบัติหน้าที่ เข้าใจธุรกิจของบริษัทฯ รวมทั้งวัตถุประสงค์ เป้าหมายหลัก ค่านิยมและสามารถสื่อสารกับตลาดทุนได้เป็นอย่างดี
- 7.5.3 คณะกรรมการจะดูแลให้ฝ่ายจัดการกำหนดทิศทางและสนับสนุนงานด้านนักลงทุนสัมพันธ์ เช่น การจัดให้มีหลักปฏิบัติในการให้ข้อมูล นโยบายการใช้ข้อมูลภายใน รวมทั้งกำหนดหน้าที่และความรับผิดชอบของนักลงทุนสัมพันธ์ให้ชัดเจน เพื่อให้การสื่อสารและการเปิดเผยข้อมูลเป็นไปอย่างมีประสิทธิภาพ

● หลักปฏิบัติ 7.6

คณะกรรมการจะส่งเสริมให้มีการนำเทคโนโลยีสารสนเทศมาใช้ในการเผยแพร่ข้อมูล

7.6.1 นอกจากการเผยแพร่ข้อมูลตามเกณฑ์ที่กำหนดและผ่านช่องทางของตลาดหลักทรัพย์แห่งประเทศไทยแล้ว คณะกรรมการจะพิจารณาให้มีการเปิดเผยข้อมูลทั้งภาษาไทยและภาษาอังกฤษ ผ่านช่องทางอื่นด้วย เช่น Website ของบริษัทฯ โดยกระทำอย่างสม่ำเสมอ พร้อมทั้งนำเสนอข้อมูลที่เป็นปัจจุบัน

ทั้งนี้ บริษัทฯ จะเปิดเผยข้อมูลอย่างน้อยดังต่อไปนี้บน Website ของบริษัทฯ

- (1) วิสัยทัศน์และค่านิยมของบริษัทฯ
- (2) ลักษณะการประกอบธุรกิจของบริษัทฯ
- (3) รายชื่อคณะกรรมการและผู้บริหาร
- (4) งบการเงินและรายงานเกี่ยวกับฐานะการเงินและผลการดำเนินงานทั้งฉบับปัจจุบัน และของปีก่อนหน้า
- (5) แบบ 56-1 และรายงานประจำปี ที่สามารถให้ดาวน์โหลดได้
- (6) ข้อมูลหรือเอกสารอื่นใดที่บริษัทฯ นำเสนอต่อนักวิเคราะห์ ผู้จัดการกองทุน หรือ สื่อต่างๆ
- (7) โครงสร้างการถือหุ้นทั้งทางตรงและทางอ้อม
- (8) โครงสร้างกลุ่มบริษัทฯ รวมถึงบริษัทย่อย บริษัทร่วม บริษัทร่วมค้า และ special purpose enterprises/vehicles (SPEs/SPVs)
- (9) กลุ่มผู้ถือหุ้นรายใหญ่ทั้งทางตรงและทางอ้อมที่ถือหุ้นตั้งแต่ร้อยละ 5 ของจำนวนหุ้นที่จำหน่ายได้แล้วทั้งหมดและมีสิทธิออกเสียง
- (10) การถือหุ้นทั้งทางตรงและทางอ้อมของกรรมการ ผู้ถือหุ้นรายใหญ่ ผู้บริหารระดับสูง
- (11) หนังสือเชิญประชุมสามัญและวิสามัญผู้ถือหุ้น
- (12) ข้อบังคับของบริษัทฯ หนังสือบริคณห์สนธิ
- (13) นโยบายการกำกับดูแลกิจการของบริษัทฯ นโยบายการต่อต้านคอร์รัปชัน นโยบายรักษาความปลอดภัยด้านเทคโนโลยีสารสนเทศ และนโยบายด้านบริหารความเสี่ยง
- (14) กฎบัตร หรือหน้าที่ความรับผิดชอบ คุณสมบัติ วาระการดำรงตำแหน่งของคณะกรรมการรวมถึงเรื่องที่ต้องได้รับความเห็นชอบจากคณะกรรมการ กฎบัตร หรือหน้าที่ความรับผิดชอบคุณสมบัติ วาระการดำรงตำแหน่งของคณะกรรมการตรวจสอบ และคณะกรรมการสรรหาและกำหนดค่าตอบแทน
- (15) จรรยาบรรณในการประกอบธุรกิจ
- (16) ข้อมูลติดต่อหน่วยงานหรือโรงเรียน หรือบุคคลที่รับผิดชอบงานนักลงทุนสัมพันธ์ เลขานุการบริษัท เช่น ชื่อบุคคลที่สามารถให้ข้อมูลได้ หมายเลขโทรศัพท์ อีเมล

หลักปฏิบัติ 8: สนับสนุนการมีส่วนร่วมและการสื่อสารกับผู้ถือหุ้น

● หลักปฏิบัติ 8.1

คณะกรรมการจะดูแลให้มั่นใจว่า ผู้ถือหุ้นมีส่วนร่วมในการตัดสินใจในเรื่องสำคัญของบริษัทฯ

8.1.1 คณะกรรมการจะดูแลให้เรื่องสำคัญ ทั้งประเด็นที่กำหนดในกฎหมายและประเด็นที่อาจมีผลกระทบต่อทิศทางการดำเนินงานของบริษัทฯ ได้ผ่านการพิจารณาและ/หรือการอนุมัติของผู้ถือหุ้น โดยเรื่องสำคัญดังกล่าวถูกบรรจุเป็นวาระการประชุมผู้ถือหุ้น

8.1.2 คณะกรรมการจะสนับสนุนการมีส่วนร่วมของผู้ถือหุ้น เช่น

(1) การกำหนดหลักเกณฑ์การให้ผู้ถือหุ้นส่วนน้อย สามารถเสนอเพิ่มวาระการประชุมล่วงหน้าก่อนถึงวันประชุมผู้ถือหุ้น โดยคณะกรรมการบริษัท จะพิจารณาบรรจุเรื่องที่ผู้ถือหุ้นเสนอเป็นวาระการประชุม ซึ่งหากกรณีคณะกรรมการปฏิเสธเรื่องที่ผู้ถือหุ้นเสนอบรรจุเป็นวาระคณะกรรมการต้องแจ้งเหตุผลให้ที่ประชุมผู้ถือหุ้นทราบ

(2) หลักเกณฑ์การให้ผู้ถือหุ้นส่วนน้อยเสนอชื่อบุคคลเพื่อเข้าดำรงตำแหน่งกรรมการ

ทั้งนี้ คณะกรรมการจะดูแลให้มีการเปิดเผยหลักเกณฑ์ดังกล่าวให้ผู้ถือหุ้นทราบล่วงหน้า

8.1.3 คณะกรรมการจะดูแลให้หนังสือนัดประชุมผู้ถือหุ้นมีข้อมูลที่ถูกต้อง ครบถ้วน และเพียงพอต่อการใช้สิทธิของผู้ถือหุ้น

8.1.4 คณะกรรมการจะดูแลให้มีการส่งหนังสือนัดประชุมผู้ถือหุ้นพร้อมเอกสารที่เกี่ยวข้อง และเผยแพร่บน website ของบริษัทฯ อย่างน้อยสิบสี่ (14) วันก่อนวันประชุม

8.1.5 คณะกรรมการจะเปิดโอกาสให้ผู้ถือหุ้นส่งคำถามล่วงหน้าก่อนวันประชุม โดยกำหนดหลักเกณฑ์การส่งคำถามล่วงหน้า และเผยแพร่หลักเกณฑ์ดังกล่าวไว้บน website ของบริษัทฯ ด้วย

8.1.6 หนังสือนัดประชุมผู้ถือหุ้นและเอกสารที่เกี่ยวข้องจะถูกจัดทำเป็นภาษาอังกฤษทั้งฉบับ และเผยแพร่พร้อมกับฉบับภาษาไทย

ทั้งนี้ หนังสือนัดประชุมผู้ถือหุ้น ประกอบด้วยข้อความดังต่อไปนี้

(1) วัน เวลา และสถานที่จัดประชุมผู้ถือหุ้น

(2) วาระการประชุม โดยระบุว่า เป็นวาระเพื่อทราบหรือเพื่ออนุมัติ รวมทั้งแบ่งเป็นเรื่องๆ อย่างชัดเจน เช่น ในวาระที่เกี่ยวกับกรรมการ ได้แยกเรื่องการเลือกตั้งกรรมการและการอนุมัติค่าตอบแทนกรรมการเป็นแต่ละวาระ

(3) วัตถุประสงค์และเหตุผล และความเห็นของคณะกรรมการในแต่ละวาระการประชุมที่เสนอซึ่งรวมถึง

ก. วาระอนุมัติจ่ายปันผล – นโยบายการจ่ายเงินปันผล อัตราเงินปันผลที่เสนอจ่ายพร้อมทั้งเหตุผลและข้อมูลประกอบ ในกรณีที่เสนอให้งดจ่ายปันผล ให้อธิบายเหตุผลและข้อมูลประกอบ

ข. วาระแต่งตั้งกรรมการ-ระบุชื่อ อายุ ประวัติการศึกษาและการทำงาน จำนวนบริษัทจดทะเบียนและบริษัททั่วไปที่ดำรงตำแหน่งกรรมการ หลักเกณฑ์และวิธีการสรรหา ประเภทของกรรมการที่เสนอ และในกรณีที่เป็นการเสนอชื่อกรรมการเดิม กลับเข้ามาดำรงตำแหน่งอีกครั้งให้ระบุข้อมูลการเข้าร่วมประชุมปีที่ผ่านมาและวันที่ได้รับการแต่งตั้งเป็นกรรมการของบริษัทฯ

ค. วาระอนุมัติค่าตอบแทนกรรมการ – นโยบายและหลักเกณฑ์ในการกำหนดค่าตอบแทนของกรรมการแต่ละตำแหน่ง และค่าตอบแทนกรรมการทุกรูปแบบทั้งที่เป็นตัวเงินและสิทธิประโยชน์อื่นๆ

ง. วาระแต่งตั้งผู้สอบบัญชี – ชื่อผู้สอบบัญชี บริษัทที่สังกัด ประสบการณ์ทำงาน ความเป็นอิสระของผู้สอบบัญชี ค่าสอบบัญชี และค่าบริการอื่น

(4) หนังสือมอบฉันทะตามแบบที่กระทรวงพาณิชย์กำหนด

(5) ข้อมูลประกอบการประชุมอื่นๆ เช่น ขั้นตอนการออกเสียงลงคะแนน การนับและแจ้งผลคะแนนเสียง สิทธิของหุ้นแต่ละประเภทในการลงคะแนนเสียง ข้อมูลของกรรมการอิสระที่บริษัทฯ เสนอเป็นผู้รับมอบฉันทะจากผู้ถือหุ้น เอกสารที่ผู้ถือหุ้นต้องแสดงก่อนเข้าประชุมเอกสารประกอบการมอบฉันทะ และแผนที่ของสถานที่จัดประชุม เป็นต้น

● หลักปฏิบัติ 8.2

คณะกรรมการจะดูแลให้การดำเนินการในวันประชุมผู้ถือหุ้นเป็นไปด้วยความเรียบร้อย โปร่งใสมีประสิทธิภาพ และเอื้อให้ผู้ถือหุ้นสามารถใช้สิทธิของตน

- 8.2.1 คณะกรรมการจะกำหนดวัน เวลา และสถานที่ประชุม โดยคำนึงถึงความสะดวกในการเข้าร่วมประชุมของผู้ถือหุ้น เช่น ช่วงเวลาการประชุมที่เหมาะสมและเพียงพอต่อการอภิปราย สถานที่จัดประชุมที่สะดวกต่อการเดินทาง เป็นต้น
- 8.2.2 คณะกรรมการจะดูแลไม่ให้มีการกระทำใดๆ ที่เป็นการจำกัดโอกาสการเข้าประชุมหรือสร้างภาระให้ผู้ถือหุ้นจนเกินควร เช่น ไม่กำหนดให้ผู้ถือหุ้นหรือผู้รับมอบฉันทะต้องนำเอกสารหรือหลักฐานแสดงตนเกินกว่าที่กำหนดไว้ในแนวทางปฏิบัติของหน่วยงานกำกับดูแลที่เกี่ยวข้อง
- 8.2.3 คณะกรรมการจะส่งเสริมการนำเทคโนโลยีมาใช้ในการประชุมผู้ถือหุ้น ทั้งการลงทะเบียนผู้ถือหุ้น การนับคะแนนและแสดงผล เพื่อให้การดำเนินการประชุมสามารถกระทำได้รวดเร็ว ถูกต้อง แม่นยำ
- 8.2.4 ประธานกรรมการเป็นประธานที่ประชุมผู้ถือหุ้น มีหน้าที่ดูแลให้การประชุมให้เป็นไปตามกฎหมาย กฎเกณฑ์ที่เกี่ยวข้อง และข้อบังคับของบริษัทฯ จัดสรรเวลาสำหรับแต่ละวาระการประชุมที่กำหนดไว้ในหนังสือนัดประชุมอย่างเหมาะสม และเปิดโอกาสให้ผู้ถือหุ้นแสดงความเห็นและตั้งคำถามต่อที่ประชุมในเรื่องที่เกี่ยวข้องกับบริษัทฯ
- 8.2.5 เพื่อให้ผู้ถือหุ้นสามารถร่วมตัดสินใจในเรื่องสำคัญได้ กรรมการในฐานะผู้เข้าร่วมประชุมและในฐานะผู้ถือหุ้นไม่สนับสนุนการเพิ่มวาระการประชุมที่ไม่ได้แจ้งเป็นการล่วงหน้าโดยไม่จำเป็น โดยเฉพาะวาระสำคัญที่ผู้ถือหุ้นต้องใช้เวลาในการศึกษาข้อมูลก่อนตัดสินใจ
- 8.2.6 สนับสนุนให้กรรมการทุกคนและผู้บริหารที่เกี่ยวข้องเข้าร่วมการประชุม เพื่อให้ผู้ถือหุ้นสามารถซักถามในประเด็นต่างๆ ที่เกี่ยวข้องได้
- 8.2.7 ก่อนเริ่มการประชุม ให้บริษัทฯ แจ้งผู้ถือหุ้นให้ทราบถึงจำนวนและสัดส่วนของผู้ถือหุ้นที่เข้าร่วมประชุมด้วยตนเองและของผู้ถือหุ้นที่มอบฉันทะ วิธีการประชุม การลงคะแนนเสียงและการนับคะแนนเสียง
- 8.2.8 ในกรณีที่วาระใดมีหลายรายการ ประธานที่ประชุมจะจัดให้มีการลงมติแยกในแต่ละรายการเช่น ผู้ถือหุ้นใช้สิทธิในการแต่งตั้งกรรมการเป็นรายบุคคลในวาระการแต่งตั้งกรรมการ
- 8.2.9 คณะกรรมการจะสนับสนุนให้มีการใช้บัตรลงคะแนนเสียงในวาระที่สำคัญ และส่งเสริมให้มีบุคคลที่เป็นอิสระเป็นผู้ตรวจนับหรือตรวจสอบคะแนนเสียงในการประชุม และเปิดเผยผลการลงคะแนนที่เห็นด้วย ไม่เห็นด้วย และงดออกเสียง ในแต่ละวาระให้ที่ประชุมทราบพร้อมทั้งบันทึกไว้ในรายงานการประชุม

- หลักปฏิบัติ 8.3

คณะกรรมการจะดูแลให้การเปิดเผยมติที่ประชุมและการจัดทำรายงานการประชุมผู้ถือหุ้นเป็นไปอย่างถูกต้องและครบถ้วน

8.3.1 คณะกรรมการจะดูแลให้บริษัทฯ เปิดเผยมติที่ประชุมผู้ถือหุ้นพร้อมผลการลงคะแนนเสียงภายในวันทำการถัดไป ผ่านระบบข่าวของตลาดหลักทรัพย์แห่งประเทศไทย และบน website ของบริษัทฯ

8.3.2 คณะกรรมการจะดูแลให้การจัดส่งสำเนารายงานการประชุมผู้ถือหุ้นให้ตลาดหลักทรัพย์แห่งประเทศไทยภายในสิบสี่ (14) วันนับจากวันประชุมผู้ถือหุ้น

8.3.3 คณะกรรมการจะดูแลให้มีรายงานการประชุมผู้ถือหุ้นได้บันทึกข้อมูลอย่างน้อยดังต่อไปนี้

- (1) รายชื่อกรรมการและผู้บริหารที่เข้าประชุม และสัดส่วนกรรมการที่เข้าร่วมการประชุมไม่เข้าร่วมการประชุม
- (2) วิธีการลงคะแนนและนับคะแนน มติที่ประชุม และผลการลงคะแนน (เห็นชอบ ไม่เห็นชอบ และงดออกเสียง) ของแต่ละวาระ
- (3) ประเด็นคำถามและคำตอบในที่ประชุม รวมทั้งชื่อ-นามสกุลของผู้ถามและผู้ตอบ



7. โครงสร้างการกำกับดูแลกิจการ และข้อมูลสำคัญเกี่ยวกับคณะกรรมการ
คณะกรรมการชุดย่อย ผู้บริหาร พนักงาน และอื่นๆ

7.1 ผังโครงสร้างองค์กร บริษัท สยามเทคนิคคอนกรีต จำกัด (มหาชน)

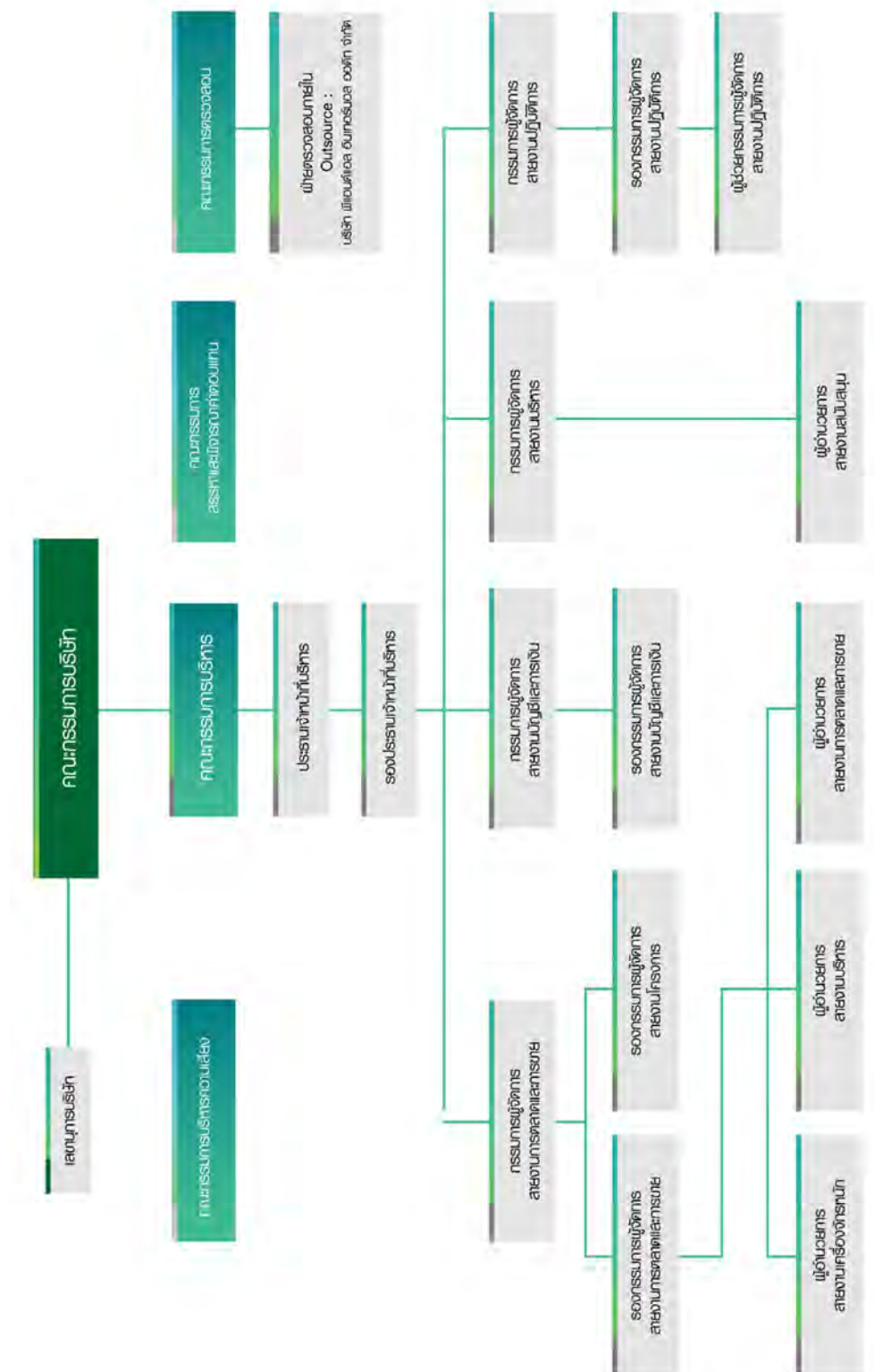



คณะกรรมการบริษัท



1

1. นายเวทย์ นุชเจริญ
ประธานกรรมการ / กรรมการตรวจสอบ / กรรมการอิสระ

2. นายทัพท์ สิริโกศล
ประธานกรรมการตรวจสอบ / กรรมการอิสระ

3. นายสุคุณ พรหมายน
กรรมการตรวจสอบ / กรรมการอิสระ

4. นายวัฒน์ชัย มงคลศรีสวัสดิ์ รองประธานกรรมการ

5. นายทรงศักดิ์ ปิยะวรรณรัตน์ กรรมการ

6. นายโสภณ คำภักดี กรรมการ

7. นางสาวปิยาภรณ์ มงคลศรีสวัสดิ์ กรรมการ

8. นายเจริญกรณ์ มงคลศรีสวัสดิ์ กรรมการ

9. นางสาวณิศา ทังวัฒนชัย กรรมการ



2



3



4



5



6



7



8



9

คณะกรรมการบริหาร

1. นายวัฒน์ชัย มงคลศรีสวัสดิ์
ประธานเจ้าหน้าที่บริหาร
2. นายทรงศักดิ์ ปิยะวรรณรัตน์
รองประธานเจ้าหน้าที่บริหาร
3. นายโสภณ คำภักดี
กรรมการบริหาร
4. นางสาวปิยาภรณ์ มงคลศรีสวัสดิ์
กรรมการบริหาร
5. นายเชษฐากรณ์ มงคลศรีสวัสดิ์
กรรมการบริหาร
6. นางสาวณิศา ทังวัฒนชัย
กรรมการบริหาร



1



2



3



4



5



6



คณะผู้บริหาร

1. นายวัฒน์ชัย มงคลศรีสวัสดิ์
ประธานเจ้าหน้าที่บริหาร
2. นายทรงศักดิ์ ปิยะวรรณรัตน์
รองประธานเจ้าหน้าที่บริหาร
3. นายโสภณ คำภักดี
กรรมการผู้จัดการ สายงานปฏิบัติการ
4. นางสาวปิยาภรณ์ มงคลศรีสวัสดิ์
กรรมการผู้จัดการ สายงานบริหาร
5. นายมณฑล จารูวรรณภรณ์
กรรมการผู้จัดการ สายงานบัญชี และการเงิน
6. นายเจษฎ์กรณ์ มงคลศรีสวัสดิ์
กรรมการผู้จัดการ สายงานการตลาดและการขาย
7. นางสาวณิดา ทั้งวัฒนโนทัย
รองกรรมการผู้จัดการ สายงานบัญชีและการเงิน
8. นางพัชรารรณ พุ่ม
ผู้จัดการฝ่ายบัญชีและการเงิน



7.2 ข้อมูลเกี่ยวกับคณะกรรมการ

คณะกรรมการบริษัทเป็นผู้ทรงคุณวุฒิที่มีคุณสมบัติครบถ้วนตามที่พระราชบัญญัติบริษัทมหาชนจำกัด พ.ศ.2535 และตามประกาศคณะกรรมการกำกับตลาดทุนกำหนดไว้ ทั้งเป็นผู้ที่มีความรู้ ความสามารถ ประสบการณ์ในการดำเนินธุรกิจของบริษัท

7.2.1 องค์ประกอบคณะกรรมการบริษัท

1. คณะกรรมการบริษัทประกอบด้วยกรรมการอย่างน้อย 5 คน แต่ไม่เกิน 12 คน และกรรมการไม่น้อยกว่ากึ่งหนึ่งของจำนวนกรรมการทั้งหมดต้องมีถิ่นที่อยู่ในราชอาณาจักร
2. คณะกรรมการบริษัทต้องประกอบด้วยกรรมการอิสระอย่างน้อย 3 คน และกรรมการไม่น้อยกว่า 3 คน หรือหนึ่งในสามของจำนวนกรรมการทั้งหมด (แล้วแต่จำนวนใดจะสูงกว่า) ต้องเป็นกรรมการอิสระ

7.2.2 ข้อมูลคณะกรรมการบริษัท

ณ วันที่ 31 ธันวาคม 2564 คณะกรรมการบริษัทมีจำนวน 9 ท่าน มีรายละเอียดดังนี้

	ชื่อ-สกุล	ตำแหน่ง
1	นายเวทย์ นุชเจริญ	ประธานกรรมการ / กรรมการตรวจสอบ / กรรมการอิสระ
2	นายทัพ สิริโกตี	ประธานกรรมการตรวจสอบ / กรรมการอิสระ
3	นายสุคุณ พรหมายน	กรรมการตรวจสอบ / กรรมการอิสระ
4	นายวัฒน์ชัย มงคลศรีสวัสดิ์	รองประธานกรรมการ
5	นายทรงศักดิ์ ปิยะวรรณรัตน์	กรรมการ
6	นายโสภณ คำภักดี	กรรมการ
7	นางสาวปิยาภรณ์ มงคลศรีสวัสดิ์	กรรมการ
8	นายเชษฐกรณ์ มงคลศรีสวัสดิ์	กรรมการ
9	นางสาวณิดา ทังวัฒนทัย	กรรมการ

โดยมี นายภูริพัฒน์ ชุ่มธรรม เป็นเลขานุการคณะกรรมการบริษัท ตั้งแต่วันที่ 28 กุมภาพันธ์ 2561

กรรมการผู้มีอำนาจลงนามผูกพันบริษัท

กรรมการ 2 ใน 6 ท่าน ดังแสดงด้านล่าง ลงลายมือชื่อร่วมกันและประทับตราสำคัญของบริษัทฯ

- (1) นายวัฒน์ชัย มงคลศรีสวัสดิ์
- (2) นายทรงศักดิ์ ปิยะวรรณรัตน์
- (3) นายโสภณ คำภักดี
- (4) นางสาวปิยาภรณ์ มงคลศรีสวัสดิ์
- (5) นายเชษฐกรณ์ มงคลศรีสวัสดิ์
- (6) นางสาวณิดา ทังวัฒนทัย

7.2.3 บทบาทและหน้าที่ของคณะกรรมการบริษัท

คณะกรรมการบริษัท สยามเทคนิคคอนกรีต จำกัด (มหาชน) มีบทบาทและหน้าที่ในการบริหารและดำเนินกิจการของบริษัทให้เป็นไปตามกฎหมาย วัตถุประสงค์ ข้อบังคับบริษัท ตลอดจนมติที่ประชุมผู้ถือหุ้นด้วยความรับผิดชอบ ความซื่อสัตย์สุจริต ด้วยความระมัดระวัง รักษาผลประโยชน์ของบริษัท รวมถึงการกำกับดูแลกิจการอย่างมีจรรยาบรรณ จริยธรรม และการต่อต้านการทุจริตคอร์รัปชัน รายละเอียด “กฎบัตรคณะกรรมการบริษัท” ปรากฏอยู่ใน Website บริษัท www.stec.co.th ในหัวข้อ “นักลงทุนสัมพันธ์”

7.3 ข้อมูลเกี่ยวกับคณะกรรมการชุดย่อย

โครงสร้างการจัดการของบริษัทฯ ประกอบไปด้วยคณะกรรมการบริษัทและคณะกรรมการชุดย่อยจำนวน 4 คณะ ประกอบไปด้วย

7.3.1 คณะกรรมการตรวจสอบ

ณ วันที่ 31 ธันวาคม 2564 บริษัทฯ มีคณะกรรมการตรวจสอบจำนวน 3 ท่าน ดังนี้

	ชื่อ-สกุล	ตำแหน่ง
คณะกรรมการตรวจสอบ		
1	นายทัฬห สิริโกศล	ประธานกรรมการตรวจสอบ
2	นายเวทย์ นุชเจริญ	กรรมการตรวจสอบ
3	นายสุคุณ พรหมายน	กรรมการตรวจสอบ

โดยมี นางสาวทัศนีย์ ศรีไพบูลย์ ผู้จัดการฝ่ายสนับสนุนการตรวจสอบภายใน เป็นเลขานุการคณะกรรมการตรวจสอบ ตั้งแต่วันที่ 10 พฤศจิกายน 2561 ทั้งนี้ นายทัฬห สิริโกศล และนายเวทย์ นุชเจริญ ดำรงตำแหน่งเป็นกรรมการตรวจสอบที่เป็นผู้มีความรู้และประสบการณ์ทางด้านบัญชี (โปรดพิจารณาประวัติเพิ่มเติมของนายทัฬห สิริโกศล และนายเวทย์ นุชเจริญ ในเอกสารแนบ 1 รายละเอียดเกี่ยวกับกรรมการ ผู้บริหาร ผู้มีอำนาจควบคุม และเลขานุการบริษัท)

บทบาทและหน้าที่ของคณะกรรมการตรวจสอบ

คณะกรรมการตรวจสอบบริษัท สยามเทคนิคคอนกรีต จำกัด (มหาชน) มีบทบาทหน้าที่ในการสอบทานให้บริษัทมีรายงานทางการเงินที่ถูกต้อง, สอบทานให้บริษัทปฏิบัติตามกฎหมายว่าด้วยหลักทรัพย์และตลาดหลักทรัพย์ ข้อกำหนดของตลาดหลักทรัพย์ และกฎหมายที่เกี่ยวข้องกับการประกอบธุรกิจของบริษัท สอบทานกระบวนการควบคุมภายใน รายละเอียด “กฎบัตรคณะกรรมการตรวจสอบ” ปรากฏอยู่ใน Website บริษัท www.stec.co.th ในหัวข้อ “นักลงทุนสัมพันธ์”

7.3.2 คณะกรรมการสรรหาและพิจารณาคำตอบแทน

ณ วันที่ 31 ธันวาคม 2564 บริษัทฯ มีคณะกรรมการสรรหาและพิจารณาคำตอบแทน จำนวน 3 ท่าน ดังนี้

	ชื่อ-สกุล	ตำแหน่ง
คณะกรรมการสรรหาและพิจารณาคำตอบแทน		
1	นายสุคุณ พรหมายน	ประธานกรรมการสรรหาและพิจารณาคำตอบแทน
2	นายทรงศักดิ์ ปิยะวรรณรัตน์	กรรมการสรรหาและพิจารณาคำตอบแทน
3	นายเชษฐากรณ์ มงคลศรีสวัสดิ์	กรรมการสรรหาและพิจารณาคำตอบแทน

โดยมีนางธิดาภรณ์ ศรีภัทรเรืองชัย เป็นเลขานุการ คณะกรรมการสรรหาและพิจารณาคำตอบแทน ตั้งแต่วันที่ 30 พฤษภาคม 2562

บทบาทหน้าที่คณะกรรมการสรรหาและพิจารณาคำตอบแทน

คณะกรรมการสรรหาและพิจารณาคำตอบแทนมีบทบาทหน้าที่ในการพิจารณาสรรหาคัดเลือกบุคคลผู้มีคุณสมบัติเหมาะสมที่จะเข้าดำรงตำแหน่งกรรมการบริษัท ตลอดจนพิจารณาคัดเลือกผู้ที่จะดำรงตำแหน่งประธานเจ้าหน้าที่บริษัท ในกรณีที่ตำแหน่งดังกล่าวว่างลง และพิจารณา รูปแบบและหลักเกณฑ์การจ่ายค่าตอบแทนของกรรมการและประธานเจ้าหน้าที่บริหาร ให้มีความเหมาะสม รายละเอียด “กฎบัตรคณะกรรมการสรรหาและพิจารณาคำตอบแทน” ปรากฏอยู่ใน Website บริษัท www.stec.co.th ในหัวข้อ “นักลงทุนสัมพันธ์”

7.3.3 คณะกรรมการบริหารความเสี่ยง

ณ วันที่ 31 ธันวาคม 2564 บริษัทฯ มีคณะกรรมการบริหารความเสี่ยง จำนวน 3 ท่าน ดังนี้

	ชื่อ-สกุล	ตำแหน่ง
คณะกรรมการบริหารความเสี่ยง		
1	นายทัฬหะ สิริโกศล	ประธานกรรมการบริหารความเสี่ยง
2	นายวัฒน์ชัย มงคลศรีสวัสดิ์	กรรมการบริหารความเสี่ยง
3	นายทรงศักดิ์ ปิยะวรรณรัตน์	กรรมการบริหารความเสี่ยง

โดยมี นายสุวิทย์ ชุ่มธรรม เป็นเลขานุการคณะกรรมการบริหารความเสี่ยง ตั้งแต่วันที่ 24 มิถุนายน 2562

บทบาทและหน้าที่คณะกรรมการบริหารความเสี่ยง

คณะกรรมการบริหารความเสี่ยงมีบทบาทหน้าที่ในการกำหนดและทบทวนกรอบการบริหารความเสี่ยง นโยบายและแนวทางการบริหารความเสี่ยง รวมทั้งเสนอแนะแนวทางการบริหารความเสี่ยงต่างๆ ที่เกี่ยวข้องกับการดำเนินธุรกิจของบริษัทอย่างเหมาะสมและมีประสิทธิภาพ สอดคล้องต่อทิศทาง กลยุทธ์การดำเนินงาน แผนธุรกิจ และสภาพการณ์ที่เปลี่ยนแปลง รายละเอียด “กฎบัตรคณะกรรมการบริหารความเสี่ยง” ปรากฏอยู่ใน Website บริษัท www.stec.co.th ในหัวข้อ “นักลงทุนสัมพันธ์”



7.3.4 คณะกรรมการบริหาร

ณ วันที่ 31 ธันวาคม 2564 บริษัทฯ มีคณะกรรมการบริหาร จำนวน 6 ท่าน ดังนี้

	ชื่อ-สกุล	ตำแหน่ง
คณะกรรมการบริหาร		
1	นายวัฒน์ชัย มงคลศรีสวัสดิ์	ประธานเจ้าหน้าที่บริหาร
2	นายทรงศักดิ์ ปิยะวรรณรัตน์	รองประธานเจ้าหน้าที่บริหาร
3	นายโสภณ คำภักดี	กรรมการบริหาร
4	นางสาวปิยาภรณ์ มงคลศรีสวัสดิ์	กรรมการบริหาร
5	นายเจษฎ์ภรณ์ มงคลศรีสวัสดิ์	กรรมการบริหาร
6	นางสาวณิดา ทังวัฒนทัย	กรรมการบริหาร

โดยมี นายสุวิทย์ ชุ่มธรรม เป็นเลขานุการคณะกรรมการบริหาร ตั้งแต่วันที่ 28 กุมภาพันธ์ 2561

บทบาทและหน้าที่คณะกรรมการบริหาร

คณะกรรมการบริหารมีบทบาทและหน้าที่ในการพิจารณาจัดทำนโยบาย กลยุทธ์ทางธุรกิจ เป้าหมายและแผนการดำเนินงาน เป้าหมายทางการเงินและงบประมาณของบริษัท เพื่อนำเสนอและขออนุมัติต่อคณะกรรมการบริษัท รวมทั้งกำกับ ดูแล ติดตามการดำเนินธุรกิจของบริษัทให้เป็นไปตามนโยบาย กลยุทธ์ทางธุรกิจ เป้าหมายและแผนการดำเนินงาน เป้าหมายทางการเงิน และงบประมาณของบริษัทที่ได้รับอนุมัติจากคณะกรรมการบริษัทให้เป็นไปอย่างมีประสิทธิภาพ ตลอดจนมีอำนาจหน้าที่และความรับผิดชอบใดๆ ตามที่ได้รับมอบหมายหรือตามนโยบายที่ได้รับมอบหมายจากคณะกรรมการบริษัท รายละเอียด “กฎบัตรคณะกรรมการบริหาร” ปรากฏอยู่ใน Website บริษัท www.stec.co.th ในหัวข้อ “นักลงทุนสัมพันธ์”

7.4 ข้อมูลเกี่ยวกับผู้บริหาร

7.4.1 รายชื่อและตำแหน่งของผู้บริหาร

ณ วันที่ 31 ธันวาคม 2564 ผู้บริหาร ตามคำนิยามผู้บริหารของประกาศคณะกรรมการ ก.ล.ต. ที่ กจ. 17/2551 เรื่อง การกำหนดบทบาทในประกาศเกี่ยวกับการออกและเสนอขายหลักทรัพย์ (รวมทั้งที่มีการแก้ไขเพิ่มเติม) มีจำนวน 8 ท่าน มีรายละเอียดดังนี้

	ชื่อ-สกุล	ตำแหน่ง
1	นายวัฒน์ชัย มงคลศรีสวัสดิ์	ประธานเจ้าหน้าที่บริหาร
2	นายทรงศักดิ์ ปิยะวรรณรัตน์	รองประธานเจ้าหน้าที่บริหาร
3	นายโสภณ คำภักดี	กรรมการผู้จัดการ สายงานปฏิบัติการ
4	นางสาวปิยาภรณ์ มงคลศรีสวัสดิ์	กรรมการผู้จัดการ สายงานบริหาร
5	นายมนทล จารุวรรณภรณ์ ⁽¹⁾	กรรมการผู้จัดการ สายงานบัญชี และการเงิน
6	นายเจษฎ์ภรณ์ มงคลศรีสวัสดิ์	กรรมการผู้จัดการ สายงานการตลาดและการขาย
7	นางสาวณิดา ทังวัฒนทัย	รองกรรมการผู้จัดการ สายงานบัญชีและการเงิน
8	นางพัชรวรรณ พุฒ ⁽²⁾	ผู้จัดการฝ่ายบัญชีและการเงิน

- หมายเหตุ :
- (1) นายมณฑล จารุวรรณารักษ์เป็นผู้ที่ได้รับมอบหมายให้รับผิดชอบสูงสุดในสายงานบัญชีและการเงิน (โปรดพิจารณาประวัติเพิ่มเติมของนาย มณฑล จารุวรรณารักษ์ ในเอกสารแนบ 1 รายละเอียดเกี่ยวกับกรรมการ ผู้บริหาร ผู้มีอำนาจควบคุม ผู้ที่ได้รับมอบหมายให้รับผิดชอบ สูงสุดในสายงานบัญชีและการเงิน ผู้ที่ได้รับมอบหมายให้รับผิดชอบโดยตรงในการควบคุมดูแลการทำบัญชี เลขาธิการบริษัท)
 - (2) นางพัชรารัตน์ พุ่ม เป็นผู้ที่ได้รับมอบหมายให้รับผิดชอบในการควบคุมดูแลการทำบัญชี (โปรดพิจารณาประวัติเพิ่มเติมของ นางพัชรารัตน์ พุ่ม ในเอกสารแนบ 1 รายละเอียดเกี่ยวกับกรรมการ ผู้บริหาร ผู้มีอำนาจควบคุม ผู้ที่ได้รับมอบหมายให้รับผิดชอบสูงสุดในสายงานบัญชีและการเงิน ผู้ที่ได้รับมอบหมายให้รับผิดชอบโดยตรงในการควบคุมดูแลการทำบัญชี เลขาธิการบริษัท)

7.4.2 นโยบายการจ่ายค่าตอบแทนของผู้บริหาร

บริษัทฯ ได้กำหนดนโยบายค่าตอบแทนผู้บริหารไว้อย่างชัดเจนอย่างโปร่งใส โดยมีคณะกรรมการ HR Committee ทำหน้าที่ทบทวนและพิจารณาถึงความเหมาะสมและสอดคล้องกับขอบเขตหน้าที่ความรับผิดชอบของผู้บริหารแต่ละท่าน โดยพิจารณาเปรียบเทียบกับค่าตอบแทนผู้บริหารในอุตสาหกรรมเดียวกัน โดยคณะกรรมการ HR Committee จะเป็นผู้พิจารณาการขึ้นและเสนอค่าตอบแทนของผู้บริหารในแต่ละปีให้ประธานเจ้าหน้าที่บริหารเป็นผู้พิจารณาอนุมัติ

7.4.3 จำนวนค่าตอบแทนรวมของผู้บริหาร

ในปี 2563 และปี 2564 บริษัทฯ จ่ายค่าตอบแทนให้แก่ผู้บริหาร ดังนี้

(1) ค่าตอบแทนที่เป็นตัวเงิน

ค่าตอบแทน	ปี 2563		ปี 2564	
	จำนวนราย	ค่าตอบแทน (ล้านบาท)	จำนวนราย	ค่าตอบแทน (ล้านบาท)
ค่าตอบแทนผู้บริหาร ได้แก่ เงินเดือน โบนัส และค่าแรง โครงการสมทบเงินที่กำหนดไว้ ⁽¹⁾ และอื่นๆ ⁽²⁾	8	31,407,822.50	8	33,682,159.79

หมายเหตุ : (1) โครงการสมทบเงินที่กำหนดไว้ของกลุ่มบริษัทฯ ได้แก่ เงินสมทบประกันสังคม และเงินสมทบกองทุนสำรองเลี้ยงชีพ ซึ่งบริษัทฯ ได้จัดตั้งกองทุนสำรองเลี้ยงชีพ เมื่อวันที่ 1 มกราคม 2557

(2) ค่าตอบแทนอื่นๆ เช่น ค่าเดินทาง ค่าที่พัก และค่าโทรศัพท์

(2) ค่าตอบแทนอื่น

-ไม่มี-



7.5 ข้อมูลเกี่ยวกับพนักงาน

(1) ข้อมูลทั่วไป

ณ วันที่ 31 ธันวาคม 2563 และ ณ วันที่ 31 ธันวาคม 2564 บริษัทฯ มีจำนวนบุคลากรที่เป็นพนักงานประจำ รวมทุกฝ่ายงานเท่ากับ 361 คน และ 373 คน ตามลำดับ โดยบริษัทฯ มีนโยบายในการจัดจ้างและบริหารจัดการบุคลากรให้มีความเหมาะสมกับปริมาณงานที่อยู่ระหว่างการให้บริการและที่คาดว่าจะเกิดขึ้นในอนาคต โดยมีรายละเอียดจำนวนพนักงานบริษัทฯ แบ่งตามฝ่ายงานและอายุงาน ดังต่อไปนี้

จำนวนพนักงานแยกตามฝ่ายงานของบริษัทฯ

ฝ่ายงาน	จำนวนพนักงาน (คน)	
	31 ธ.ค. 2563	31 ธ.ค. 2564
ผู้บริหาร ⁽¹⁾	8	8
สายงานการตลาดและการขาย	68	77
สายงานบัญชีและการเงิน สนับสนุน และบริหาร	90	88
สายงานโครงการ	5	5
สายงานปฏิบัติการและ QMR ⁽²⁾	186	192
สายงานตรวจสอบ	4	3
รวม	361	373

หมายเหตุ : ⁽¹⁾ ผู้บริหารของบริษัทฯ ตามนิยามผู้บริหารของสำนักงาน ก.ล.ต.

⁽²⁾ QMR หรือ Quality Management Representative มีหน้าที่ในการผลิตและควบคุมคุณภาพ

จำนวนพนักงานแยกตามอายุงานของบริษัทฯ

อายุงาน	จำนวนพนักงาน (คน)	
	31 ธ.ค. 2563	31 ธ.ค. 2564
น้อยกว่า 1 ปี	31	49
มากกว่า หรือ เท่ากับ 1 ปี แต่ไม่ถึง 3 ปี	94	66
มากกว่า หรือ เท่ากับ 3 ปี แต่ไม่ถึง 6 ปี	88	93
มากกว่า หรือ เท่ากับ 6 ปี แต่ไม่ถึง 8 ปี	32	46
มากกว่า หรือ เท่ากับ 8 ปี แต่ไม่ถึง 10 ปี	20	20
มากกว่า หรือ เท่ากับ 10 ปี	96	99
รวม	361	373

(2) ค่าตอบแทนพนักงาน

กลุ่มบริษัทฯ มีรายละเอียดค่าตอบแทนพนักงานของกลุ่มบริษัทฯ ในปี 2562 – 2564 ดังต่อไปนี้

ค่าตอบแทนพนักงาน (ล้านบาท)	ปี 2562	ปี 2563	ปี 2564
ค่าตอบแทนพนักงาน ได้แก่ เงินเดือนและค่าแรง โครงการสมทบเงินที่กำหนดไว้ ⁽¹⁾ และอื่นๆ ⁽²⁾	135.42	138.23	140.36

หมายเหตุ : ⁽¹⁾ โครงการสมทบเงินที่กำหนดไว้ของบริษัทฯ ได้แก่ เงินสมทบประกันสังคม และเงินสมทบกองทุนสำรองเลี้ยงชีพ ซึ่งบริษัทฯ ได้จัดตั้งกองทุนสำรองเลี้ยงชีพ เมื่อวันที่ 1 มกราคม 2557

⁽²⁾ ค่าตอบแทนอื่นๆ เช่น ค่าเดินทาง ค่าที่พัก และค่าโทรศัพท์

(3) สมาชิกกองทุนสำรองเลี้ยงชีพ ปี 2564

บริษัทฯ ให้สิทธิพนักงานรายเดือนสามารถสมัครเข้าเป็นสมาชิกกองทุนสำรองเลี้ยงชีพได้ ตามข้อบังคับกองทุนที่บริษัทกำหนดไว้

จำนวนสมาชิกกองทุนสำรองเลี้ยงชีพ ปี 2564

พนักงานรายเดือน (คน)	สมาชิกกองทุนสำรองเลี้ยงชีพ (คน)	คิดเป็น % ของพนักงานรายเดือนทั้งหมด
420	235	55.95

จำนวนเงินที่นำส่งกองทุนสำรองเลี้ยงชีพ ปี 2564

จำนวนเงินสมทบทั้งปี (ส่วนของบริษัท)	จำนวนเงินสมทบทั้งปี (ส่วนของพนักงาน)
5,261,681.10	8,580,315.93

(4) ข้อพิพาทแรงงาน

ในช่วงปี 2562 – 2564 บริษัทฯ ไม่มีข้อพิพาทด้านแรงงานใดๆ

(5) แนวทางการพัฒนาบุคลากร

บริษัทฯ มีการบริหารงานโดยยึดถือแนวปฏิบัติตามหลักการกำกับดูแลกิจการที่ดีของตลาดหลักทรัพย์แห่งประเทศไทย ("ตลาดหลักทรัพย์ฯ") โดยบริษัทฯ ถือว่าทรัพยากรบุคคลเป็นปัจจัยที่สำคัญและมีคุณค่าอย่างยิ่งในการขับเคลื่อนการดำเนินธุรกิจ จึงได้มีแนวทางการพัฒนาบุคลากรขึ้น สำหรับใช้เป็นกรอบและแนวทางในการจัดทำแผนการบริหารทรัพยากรบุคคล เพื่อเพิ่มความคุ้มค่าของการใช้ทรัพยากรบุคคล ให้การบริหารทรัพยากรบุคคลเกิดความเป็นธรรม โปร่งใส ตรวจสอบได้ และให้ผู้ปฏิบัติงานมีความสุข โดยมีรายละเอียดดังนี้

1. ด้านการปรับปรุงโครงสร้างระบบงานและอัตรากำลังพล

- 1.1 วางแผน สนับสนุนและส่งเสริมให้มีโครงสร้างระบบงาน การจัดกรอบอัตรากำลังพลและการบริหารอัตรากำลังพลให้เหมาะสม และเพียงพอ มีความคล่องตัวในการปฏิบัติงานของทุกหน่วยงานในบริษัทฯ รวมทั้งมีระบบการประเมินผลที่มีประสิทธิภาพ
- 1.2 จัดทำเครื่องมือในการบริหารทรัพยากรบุคคล ทั้งด้านการสรรหา การเลื่อนตำแหน่ง การประเมินผลการปฏิบัติงาน การวางแผนการพัฒนาบุคลากร และการบริหารผลตอบแทน
- 1.3 จัดทำสายอาชีพและเส้นทางความก้าวหน้าของสายอาชีพ
- 1.4 จัดทำระบบประเมินผลการปฏิบัติงานของแต่ละหน่วยงาน
- 1.5 จัดทำแผนการสืบทอดตำแหน่งงาน



2. ด้านการพัฒนาบุคลากร
 - 2.1 ส่งเสริมให้มีการพัฒนาอย่างเป็นระบบทั่วถึงและต่อเนื่อง โดยการเพิ่มพูนความรู้ ความสามารถ ศักยภาพ และทักษะการทำงานที่เหมาะสม เพื่อให้การดำเนินงานเป็นไปอย่างมีประสิทธิภาพและประสบผลสำเร็จตามเป้าหมาย รวมทั้งส่งเสริมคุณธรรมและจริยธรรมให้กับบุคลากรตามตำแหน่งงาน
 - 2.2 จัดทำแผนพัฒนาบุคลากรตามตำแหน่งงาน
 - 2.3 พัฒนาศักยภาพผู้บริหาร และเพิ่มขีดความสามารถในการปฏิบัติงานให้กับผู้ปฏิบัติงานทุกระดับตามตำแหน่งงานอย่างต่อเนื่อง
 - 2.4 ส่งเสริมให้บุคลากรยึดมั่นในวัฒนธรรมองค์กร ปฏิบัติตามจรรยาบรรณ มีคุณธรรม จริยธรรม เสียสละ มีความสามัคคี อุทิศตนเพื่อบริษัท และส่วนรวม
 - 2.5 พัฒนางานด้านการจัดการความรู้ เพื่อสร้างวัฒนธรรมการเรียนรู้ การถ่ายทอดความรู้ การแลกเปลี่ยนความรู้ และประสบการณ์ในการทำงานอย่างต่อเนื่อง
 - 2.6 ส่งเสริมและอำนวยความสะดวกให้มีการฝึกอบรมและการให้ความรู้แก่กรรมการและผู้บริหารของบริษัท เกี่ยวกับการกำกับดูแลกิจการที่ดี เพื่อให้มีการพัฒนาการปฏิบัติงานอย่างต่อเนื่อง บริษัทฯ สนับสนุนให้กรรมการเข้าร่วมหลักสูตรการอบรมที่เกี่ยวข้องเพื่อให้มีความรู้ความเข้าใจในหน้าที่และความรับผิดชอบต่าง ๆ ในฐานะกรรมการของบริษัทจดทะเบียน เช่น หลักสูตรต่าง ๆ ของสมาคมส่งเสริมสถาบันกรรมการบริษัทไทย (Thai Institute of Directors Association หรือ IOD) หลักสูตร Director Accreditation Program (DAP) หลักสูตร Director Certification Program (DCP) หลักสูตร Advanced Audit Committee Program (AACCP)
3. ด้านการพัฒนาระบบสารสนเทศ
 - 3.1 ส่งเสริมและสนับสนุนให้มีการนำระบบเทคโนโลยีสารสนเทศมาใช้ในการบริหารจัดการทรัพยากรบุคคล เพื่อให้ได้ข้อมูลที่ถูกต้อง ครบถ้วน รวดเร็ว ทันสมัยและเป็นปัจจุบัน ช่วยลดขั้นตอนของงาน ปริมาณเอกสาร สามารถนำไปวิเคราะห์เพื่อการวางแผนตัดสินใจในการปฏิบัติงาน และใช้บริหารงานด้านบุคลากรได้อย่างมีประสิทธิภาพ
 - 3.2 พัฒนาระบบฐานข้อมูลบุคลากร
 - 3.3 ปรับปรุงและพัฒนาระบบสารสนเทศด้านการบริหารจัดการบุคลากร
 - 3.4 เสริมสร้างความรู้เกี่ยวกับระบบสารสนเทศด้านการบริหารจัดการบุคลากรให้ผู้ปฏิบัติงาน เพื่อรองรับการใช้งานระบบ และเพิ่มขีดความสามารถของบุคลากรเพื่อรองรับการพัฒนาระบบในอนาคต
4. ด้านสวัสดิการและแรงงานสัมพันธ์
 - 4.1 เสริมสร้างความมั่นคง ขวัญกำลังใจ คุณภาพชีวิตที่ดี ความผาสุกและพึงพอใจให้ผู้ปฏิบัติงาน เพื่อรักษาคนดี คนเก่งไว้กับบริษัทฯ โดยการส่งเสริมความก้าวหน้าของผู้ปฏิบัติงานที่มีผลงาน ในทุกโอกาสสร้างช่องทางการสื่อสาร ให้สิ่งจูงใจผลประโยชน์ตอบแทนพิเศษ จัดสวัสดิการ ความปลอดภัย อาชีวอนามัย และสิ่งแวดล้อมในการทำงาน ตามความจำเป็นและเหมาะสมเป็นไปตามที่กฎหมายกำหนด และสนับสนุนการดำเนินกิจกรรมเพื่อสร้างความสัมพันธ์อันดีระหว่างผู้บริหารและพนักงานทุกระดับ
 - 4.1.1 ปรับปรุงระบบแรงจูงใจในการปฏิบัติงาน
 - 4.1.2 ปรับปรุงสภาพความปลอดภัย อาชีวอนามัย และสภาพแวดล้อมในการทำงาน
 - 4.1.3 ยกย่องพนักงานที่เป็นคนเก่ง คนดี และทำคุณประโยชน์ให้บริษัทฯ
 - 4.1.4 ปรับปรุงระบบสวัสดิการ ผลตอบแทนพิเศษ
 - 4.1.5 ปรับปรุงช่องทางการสื่อสารด้านการบริหารทรัพยากรบุคคล
 - 4.1.6 ส่งเสริมงานด้านแรงงานสัมพันธ์

5. การคัดสรรบุคลากร
 - 5.1 คัดเลือกบุคลากร ที่มีความรู้ ความสามารถ ประสบการณ์ ที่ตรงกับสายงาน เข้ามาร่วมงาน
 - 5.2 บริษัทฯ จะบรรจุพนักงาน ตามความจำเป็นและความเหมาะสมของงาน โดยพนักงานที่จะได้รับการบรรจุต้องมีความสามารถเหมาะสมกับตำแหน่งงานและมีคุณสมบัติตามระเบียบของบริษัทฯ
6. การรักษาบุคลากร
 - 6.1 จัดให้มีการประเมินผลการปฏิบัติงานของแต่ละหน่วยงาน โดยใช้ตัวชี้วัดผลการปฏิบัติงาน (KPIs) มาเป็นปัจจัยหลักในการประเมิน
 - 6.2 จัดทำแผนพัฒนารายบุคคลในแต่ละระดับ ภายใต้นโยบายแผนการสืบทอดตำแหน่งงาน เพื่อเปิดโอกาสให้พนักงานได้มีความก้าวหน้าในหน้าที่การงานในตำแหน่งงานที่สูงขึ้น
 - 6.3 นำระบบเทคโนโลยีสารสนเทศ เข้ามาใช้ในงานบริหารบุคคล และมีการพัฒนาอย่างต่อเนื่อง เพื่อลดขั้นตอนงาน ปริมาณงาน และเอกสาร
 - 6.4 กำหนดผลตอบแทนให้เหมาะสมกับแต่ละตำแหน่งงาน โดยคำนึงถึงหน้าที่และความรับผิดชอบของแต่ละตำแหน่งงาน สภาวะทางเศรษฐกิจ สภาวะค่าครองชีพ อัตราค่าจ้างแรงงานในตลาดขณะนั้น การแข่งขันใกล้เคียงกับบริษัทอื่นที่มีลักษณะธุรกิจที่คล้ายคลึงกัน
 - 6.5 จัดทำกิจกรรมร่วมกันระหว่างผู้บริหารกับพนักงาน หรือระหว่างพนักงานด้วยกันเอง เพื่อสร้างความสามัคคี
 - 6.6 รับฟังความคิดเห็นและข้อติอตรอนของพนักงานที่บริษัทฯ ได้รับทราบและจะพิจารณาความคิดเห็นและข้อร้องทุกข์ของพนักงานโดยเร่งด่วน

7.6 ข้อมูลสำคัญอื่นๆ

7.6.1 รายชื่อเลขานุการบริษัท ผู้ที่ได้รับมอบหมายให้รับผิดชอบโดยตรงในการควบคุมดูแลการทำบัญชี หัวหน้างานตรวจสอบภายใน

(1) เลขานุการบริษัท

ที่ประชุมคณะกรรมการบริษัทครั้งที่ 2/2561 ในวันที่ 14 พฤษภาคม 2561 ได้มีมติแต่งตั้งนายสุวิทย์ ชุ่มธรรม เป็นเลขานุการบริษัท ซึ่งขอบเขตอำนาจหน้าที่ และความรับผิดชอบของเลขานุการบริษัท ปรากฏตามเอกสารแนบ 1

(2) ผู้ที่ได้รับมอบหมายให้รับผิดชอบในการควบคุมดูแลการทำบัญชี

บริษัทฯ ได้มอบหมายให้ นางพัชรารัตน พุ่มน ผู้จัดการฝ่ายบัญชีและการเงิน เป็นผู้ที่ได้รับมอบหมายให้รับผิดชอบในการควบคุมดูแลการทำบัญชีของบริษัท รายละเอียดประวัติของนางพัชรารัตน พุ่มน ปรากฏตามเอกสารแนบ 1

(3) หัวหน้างานตรวจสอบภายใน

บริษัทฯ ได้แต่งตั้งบริษัท พีแอนด์แอล อินเทอร์เน็ต ออดิท จำกัด (“พีแอนด์แอล”) เป็นผู้ให้บริการตรวจสอบระบบควบคุมภายในของบริษัทฯ โดยพีแอนด์แอล ได้มอบหมายให้ นางสาวมนพัทธ์ ภูมิรัตนจิรินทร์ เป็นหัวหน้างานตรวจสอบภายใน โดยมีรายละเอียดของผู้ตรวจสอบภายใน ปรากฏตามเอกสารแนบ 3

8. รายงานผลการดำเนินงานสำคัญด้านการกำกับดูแลกิจการ

นักลงทุนสัมพันธ์

ชื่อ: นางสาวปัญจพร ชุ่มธรรม

ที่อยู่: เลขที่ 50 ซอยงามวงศ์วาน 47 แยก 20 ถนนงามวงศ์วาน แขวงทุ่งสองห้อง เขตหลักสี่ กรุงเทพฯ 10210

เบอร์โทรศัพท์: 02-589-3888 # 130

Email address: panchaporn.ch@stec.co.th

7.6.3 ค่าตอบแทนผู้สอบบัญชี

ที่ประชุมสามัญผู้ถือหุ้นประจำปี 2564 ได้มีมติแต่งตั้งบริษัท สอบบัญชี ดีไอเอ อินเตอร์เนชั่นแนล จำกัด ซึ่งเป็นผู้สอบบัญชีรับอนุญาตจากสำนักงานคณะกรรมการกำกับหลักทรัพย์และตลาดหลักทรัพย์ เป็นสำนักงานสอบบัญชีของบริษัทฯ สำหรับปี 2564 โดยได้กำหนดค่าตอบแทนการสอบบัญชี (audit fee) สำหรับปี 2564 เป็นจำนวนเงินทั้งสิ้น 2,400,000 บาท โดยไม่มีค่าบริการอื่น (non-audit fee)



8.1 สรุปผลการปฏิบัติหน้าที่ของคณะกรรมการในรอบปีที่ผ่านมา

คณะกรรมการบริษัทให้ความสำคัญและมีความมุ่งมั่นที่จะบริหารงานโดยการกำกับดูแลกิจการที่ดี เพื่อให้การบริหารและดำเนินงานของบริษัทฯ เป็นไปอย่างโปร่งใส มีประสิทธิภาพ และรับผิดชอบต่อผู้มีส่วนได้เสียทุกฝ่าย ทั้งมุ่งสร้างความสัมพันธ์ที่ดีกับชุมชน ด้วยการมีส่วนร่วมกิจกรรมของชุมชนและมุ่งรักษาสีเขียวในชุมชน เพื่อให้องค์กรและชุมชนอยู่ร่วมกันได้อย่างยั่งยืน นอกจากนี้ คณะกรรมการบริษัทเป็นผู้กำหนดแผนธุรกิจรวมไปถึงกลยุทธ์ที่จะทำให้การประกอบธุรกิจเป็นไปตามแผนที่ได้วางไว้ และเป็นผู้กำกับและดูแลความเพียงพอของระบบควบคุมภายใน และบริหารความเสี่ยงขององค์กร

8.1.1 การสรรหา พัฒนา และประเมินผลการปฏิบัติหน้าที่ของคณะกรรมการ

คณะกรรมการสรรหาและพิจารณาคำตอบแทนเป็นผู้มีหน้าที่สรรหาบุคคลที่จะมาดำรงตำแหน่งกรรมการ โดยคณะกรรมการสรรหาและพิจารณาคำตอบแทนประกอบด้วยกรรมการบริษัทจำนวน 3 ท่าน และมีประธานกรรมการสรรหาและพิจารณาคำตอบแทนเป็นกรรมการอิสระ โดยจะสรรหาบุคคลเพื่อเสนอชื่อให้คณะกรรมการบริษัทหรือที่ประชุมผู้ถือหุ้นพิจารณาแต่งตั้งแล้วแต่กรณี โดยคณะกรรมการสรรหาและพิจารณาคำตอบแทนจะสรรหากรรมการโดยคำนึงถึงโครงสร้างคณะกรรมการ ความสามารถ ประสบการณ์ในการทำงาน ทั้งยังเป็นผู้มีคุณสมบัติตามที่พระราชบัญญัติบริษัทมหาชนจำกัด พ.ศ.2535 (และที่แก้ไขเพิ่มเติม) กำหนดไว้ และในกรณีของกรรมการอิสระ ต้องมีคุณสมบัติตามที่ประกาศคณะกรรมการกำกับตลาดทุนหรือกฎหมายอื่นที่เกี่ยวข้องกำหนดไว้

(1) กรรมการอิสระ

นิยามกรรมการอิสระของบริษัท

กรรมการอิสระต้องไม่ทำหน้าที่เป็นผู้บริหาร เป็นอิสระจากฝ่ายจัดการและผู้ถือหุ้นที่มีอำนาจควบคุม เป็นผู้ซึ่งไม่มีความสัมพันธ์ทางธุรกิจกับบริษัทฯ ในลักษณะที่จะทำให้มีข้อจำกัดในการแสดงความคิดเห็นที่เป็นอิสระและต้องมีคุณสมบัติตามที่ประกาศคณะกรรมการกำกับตลาดทุนกำหนดไว้ คือ

- (1) ถือหุ้นไม่เกินร้อยละ 1 ของจำนวนหุ้นที่มีสิทธิออกเสียงทั้งหมดในบริษัทฯ บริษัทใหญ่ บริษัทย่อย บริษัทร่วม ผู้ถือหุ้นรายใหญ่ หรือผู้มีอำนาจควบคุมของบริษัทฯ ทั้งนี้ ให้นับรวมการถือหุ้นของผู้ที่เกี่ยวข้องของกรรมการอิสระรายนั้นๆ ด้วย
- (2) ไม่เป็นหรือเคยเป็นกรรมการที่มีส่วนร่วมบริหารงาน ลูกจ้าง พนักงาน ที่ปรึกษาที่ได้เงินเดือนประจำ หรือผู้มีอำนาจควบคุมของบริษัทฯ บริษัทใหญ่ บริษัทย่อย บริษัทร่วม บริษัทย่อยลำดับเดียวกัน ผู้ถือหุ้นรายใหญ่ หรือของผู้มีอำนาจควบคุมของบริษัทฯ เว้นแต่จะได้พ้นจากการมีลักษณะดังกล่าวมาแล้วไม่น้อยกว่า 2 ปีก่อนวันที่ได้รับการแต่งตั้งเป็นกรรมการอิสระ ทั้งนี้ ลักษณะต้องห้ามดังกล่าวไม่รวมถึงกรณีที่กรรมการอิสระเคยเป็นข้าราชการ หรือที่ปรึกษา ของส่วนราชการซึ่งเป็นผู้ถือหุ้นรายใหญ่ หรือผู้มีอำนาจควบคุมของบริษัทฯ
- (3) ไม่เป็นบุคคลที่มีความสัมพันธ์ทางสายโลหิต หรือโดยการจดทะเบียนตามกฎหมาย ในลักษณะที่เป็นบิดา มารดา คู่สมรส พี่น้อง และบุตร รวมทั้งคู่สมรสของบุตร ของกรรมการรายอื่น ผู้บริหาร ผู้ถือหุ้นรายใหญ่ ผู้มีอำนาจควบคุม หรือบุคคลที่จะได้รับการเสนอให้เป็นกรรมการ ผู้บริหาร หรือผู้มีอำนาจควบคุมของผู้ขออนุญาต หรือบริษัทย่อย
- (4) ไม่มี หรือเคยมีความสัมพันธ์ทางธุรกิจกับบริษัทฯ บริษัทใหญ่ บริษัทย่อย บริษัทร่วม ผู้ถือหุ้นรายใหญ่ หรือผู้มีอำนาจควบคุมของบริษัทฯ ในลักษณะที่อาจเป็นการขัดขวางการใช้วิจารณญาณอย่างอิสระของตน รวมทั้งไม่เป็นหรือเคยเป็นผู้ถือหุ้นที่มีนัย หรือผู้มีอำนาจควบคุมของผู้ที่มีความสัมพันธ์ทางธุรกิจกับบริษัทฯ บริษัทใหญ่ บริษัทย่อย บริษัทร่วม ผู้ถือหุ้นรายใหญ่ หรือผู้มีอำนาจควบคุมของบริษัทฯ เว้นแต่จะได้พ้นจากการมีลักษณะดังกล่าวมาแล้วไม่น้อยกว่า 2 ปีก่อนวันที่ได้รับการแต่งตั้งเป็นกรรมการอิสระ



ความสัมพันธ์ทางธุรกิจตามวรรคหนึ่ง รวมถึงการทำรายการทางการค้าที่กระทำเป็นปกติเพื่อประกอบกิจการ การเช่าหรือให้เช่า อสังหาริมทรัพย์ รายการเกี่ยวกับสินทรัพย์หรือบริการ หรือการให้หรือรับความช่วยเหลือทางการเงินด้วยการรับหรือให้กู้ยืม คำประกัน การให้สินทรัพย์เป็นหลักประกันหนี้สิน รวมถึงพฤติการณ์อื่นทำนองเดียวกัน ซึ่งเป็นผลให้บริษัทฯ หรือคู่สัญญามีภาระหนี้ที่ต้องชำระต่ออีกฝ่ายหนึ่ง ตั้งแต่ร้อยละ 3 ของสินทรัพย์ที่มีตัวตนสุทธิของบริษัทฯ หรือตั้งแต่ 20 ล้านบาทขึ้นไป แล้วแต่จำนวนใดจะต่ำกว่า ทั้งนี้ การคำนวณภาระหนี้ดังกล่าวให้เป็นไปตามวิธีการคำนวณมูลค่าของรายการที่เกี่ยวข้องกันตามประกาศคณะกรรมการกำกับตลาดทุนว่าด้วยหลักเกณฑ์ในการทำรายการที่เกี่ยวข้องกันโดยอนุโลม แต่ในการพิจารณาภาระหนี้ดังกล่าว ให้นับรวมภาระหนี้ที่เกิดขึ้นในระหว่าง 1 ปีก่อนวันที่มีความสัมพันธ์ทางธุรกิจกับบุคคลเดียวกัน

- (5) ไม่เป็นหรือเคยเป็นผู้ตรวจสอบบัญชีของบริษัทฯ บริษัทใหญ่ บริษัทย่อย บริษัทร่วม ผู้ถือหุ้นรายใหญ่ ผู้มีอำนาจควบคุมของบริษัทฯ หรือนิติบุคคลที่อาจมีความขัดแย้ง และไม่เป็นผู้ถือหุ้นที่มีนัย ผู้มีอำนาจควบคุม หรือหุ้นส่วนผู้จัดการของสำนักงานสอบบัญชี ซึ่งมีผู้สอบบัญชีบริษัทฯ บริษัทใหญ่ บริษัทย่อย บริษัทร่วม หรือผู้มีอำนาจควบคุมของบริษัทฯ สังกัดอยู่ เว้นแต่จะได้พ้นจากการมีลักษณะดังกล่าวมาแล้ว ไม่น้อยกว่า 2 ปี ก่อนวันที่ได้รับแต่งตั้งเป็นกรรมการอิสระ
- (6) ไม่เป็นหรือเคยเป็นผู้ให้บริการทางวิชาชีพใด ๆ ซึ่งรวมถึงการให้บริการเป็นที่ปรึกษากฎหมายหรือที่ปรึกษาทางการเงิน ซึ่งได้รับค่าบริการเกินกว่า 2 ล้านบาทต่อปีจากบริษัทฯ บริษัทใหญ่ บริษัทย่อย บริษัทร่วม ผู้ถือหุ้นรายใหญ่ ผู้มีอำนาจควบคุมของบริษัทฯ และไม่เป็นผู้ถือหุ้นที่มีนัย ผู้มีอำนาจควบคุม หรือหุ้นส่วนของผู้ให้บริการวิชาชีพนั้นด้วย เว้นแต่จะได้พ้นจากการมีลักษณะดังกล่าวมาแล้ว ไม่น้อยกว่า 2 ปี ก่อนวันที่ได้รับแต่งตั้งเป็นกรรมการอิสระ
- (7) ไม่เป็นกรรมการที่ได้รับการแต่งตั้งขึ้นเพื่อเป็นตัวแทนของกรรมการของบริษัทฯ ผู้ถือหุ้นรายใหญ่ หรือผู้ถือหุ้นซึ่งเป็นผู้ที่เกี่ยวข้องกับผู้ถือหุ้นรายใหญ่
- (8) ไม่ประกอบกิจการที่มีสภาพอย่างเดียวกัน และเป็นการแข่งขันที่มีนัยกับบริษัทฯ หรือบริษัทย่อย หรือไม่เป็นหุ้นส่วนที่มีนัยในทางหุ้นส่วน หรือเป็นกรรมการที่มีส่วนร่วมบริหารงาน ลูกจ้าง พนักงาน ที่ปรึกษา ที่รับเงินเดือนประจำ หรือถือหุ้นเกินร้อยละ 1.00 ของจำนวนหุ้นที่มีสิทธิออกเสียงทั้งหมดของบริษัทอื่น ซึ่งประกอบกิจการที่มีสภาพอย่างเดียวกัน และเป็นการแข่งขันที่มีนัยกับกิจการของบริษัทฯ หรือบริษัทย่อย
- (9) ไม่มีลักษณะอื่นใดที่ทำให้ไม่สามารถให้ความเห็นอย่างเป็นอิสระเกี่ยวกับการดำเนินงานของบริษัทฯ
- (10) คณะกรรมการตรวจสอบต้องเป็นกรรมการอิสระของบริษัทฯ ตามคุณสมบัติที่สำนักงานคณะกรรมการกำกับหลักทรัพย์และตลาดหลักทรัพย์ ("สำนักงาน ก.ล.ต.") กำหนด
- (11) ภายหลังได้รับการแต่งตั้งให้เป็นกรรมการอิสระที่มีลักษณะเป็นไปตามข้อ 1) - 9) แล้ว กรรมการอิสระอาจได้รับมอบหมายจากคณะกรรมการบริษัท ให้ตัดสินใจในการดำเนินกิจการของบริษัทฯ บริษัทย่อย บริษัทร่วม บริษัทย่อยลำดับเดียวกัน นิติบุคคลที่อาจมีความขัดแย้ง ผู้ถือหุ้นรายใหญ่ หรือผู้มีอำนาจควบคุมของบริษัทฯ โดยมีการตัดสินใจในรูปแบบขององค์คณะ (collective decision) ได้

(2) การสรรหากรรมการและผู้บริหารสูงสุด

1. การสรรหากรรมการ

คณะกรรมการสรรหาและพิจารณาคำตอบแทนจะสรรหาบุคคลที่มีคุณสมบัติเหมาะสมเพื่อเสนอชื่อเป็นกรรมการบริษัท โดยต้องเป็นผู้มีความรู้ในกิจการของบริษัท ต้องสามารถอุทิศเวลาได้อย่างเพียงพอ ตลอดจนใช้ความรู้ความสามารถที่มีปฏิบัติหน้าที่เพื่อประโยชน์ของบริษัท เป็นผู้มีความซื่อสัตย์สุจริตและมีจริยธรรมสูงในการดำเนินธุรกิจ ทั้งนี้ มีขั้นตอนการสรรหากรรมการดังนี้

- คณะกรรมการสรรหาและพิจารณาคำตอบแทนสรรหาบุคคลที่มีคุณสมบัติเหมาะสมเพื่อดำรงตำแหน่งกรรมการแทนกรรมการที่ว่างลง
- ในกรณีที่ผู้ถือหุ้นรายย่อยเสนอชื่อบุคคลเข้ารับการแต่งตั้งเป็นกรรมการบริษัท ตามที่บริษัทได้เปิดโอกาสให้ผู้ถือหุ้นเสนอชื่อเป็นการล่วงหน้า คณะกรรมการสรรหาและพิจารณาคำตอบแทนจะพิจารณาคำเสนอชื่อผู้ถือหุ้นรายย่อยเสนอชื่อมาดังกล่าวด้วย
- จัดทำรายชื่อ ประวัติการศึกษา ประวัติการทำงาน รูปถ่ายบุคคลที่มีคุณสมบัติตามหลักเกณฑ์ พร้อมเหตุผลในการคัดเลือก เพื่อเตรียมนำเสนอให้คณะกรรมการบริษัท และ/หรือผู้ถือหุ้นของบริษัทฯ พิจารณาแต่งตั้งต่อไป

ในการประชุมสามัญผู้ถือหุ้นประจำปีทุกครั้ง กรรมการต้องพ้นจากตำแหน่งหนึ่งในสามของจำนวนกรรมการ ถ้าจำนวนกรรมการจะแบ่งออกให้ตรงเป็นสามส่วนไม่ได้ ก็ให้ออกโดยจำนวนที่ใกล้ที่สุดกับส่วนหนึ่งในสาม กรรมการที่พ้นจากตำแหน่งอาจได้รับเลือกให้กลับเข้ามารับตำแหน่งอีกได้ และกำหนดให้ที่ประชุมผู้ถือหุ้นตั้งกรรมการบริษัท ตามหลักเกณฑ์ และวิธีการที่กำหนดอยู่ในข้อบังคับของบริษัท ดังนี้

- 1) ผู้ถือหุ้นแต่ละคนมีคะแนนเสียงเท่ากับหนึ่งหุ้นต่อหนึ่งเสียง
- 2) ผู้ถือหุ้นแต่ละคนจะต้องใช้คะแนนเสียงที่มีอยู่ทั้งหมดเลือกตั้งบุคคลคนเดียวหรือหลายคนเป็นกรรมการก็ได้ ในกรณีที่เลือกตั้งบุคคลหลายคนเป็นกรรมการ จะแบ่งคะแนนเสียงให้แก่ผู้ใดมากน้อยเพียงใดไม่ได้

3) บุคคลซึ่งได้รับคะแนนเสียงสูงสุดตามลำดับลงมาเป็นผู้ได้รับการเลือกตั้งเป็นกรรมการเท่าจำนวนกรรมการที่จะพึงมีหรือพึงเลือกตั้งในครั้งนั้น ในกรณีที่บุคคลซึ่งได้รับเลือกตั้งในลำดับถัดลงมา มีคะแนนเสียงเท่ากันเกินจำนวนกรรมการที่จะพึงมีหรือจะพึงเลือกตั้งในครั้งนั้น ให้ผู้เป็นประธานที่ประชุมเป็นผู้ออกเสียงชี้ขาด

2. การสรรหาผู้บริหารระดับสูง

ในกรณีที่ตำแหน่งผู้บริหารสูงสุดของบริษัท ได้แก่ ประธานเจ้าหน้าที่บริหารว่างลง คณะกรรมการสรรหาและพิจารณาคำตอบแทนจะสรรหาบุคคลที่มีความรู้ ความสามารถ ประสบการณ์ที่เป็นประโยชน์ต่อการบริหารจัดการ และมีความเข้าใจในธุรกิจของบริษัทเป็นอย่างดี ตลอดจนมีวิสัยทัศน์ ภาวะผู้นำ ทั้งต้องสามารถอุทิศเวลาให้กับบริษัทได้ โดยจะเสนอชื่อบุคคลที่มีความเหมาะสมให้คณะกรรมการบริษัทพิจารณาแต่งตั้งต่อไป

8.1.2 การเข้าร่วมประชุมและการจ่ายค่าตอบแทนคณะกรรมการรายบุคคล

(1) การเข้าร่วมประชุม

คณะกรรมการบริษัท

ณ วันที่ 31 ธันวาคม 2564 คณะกรรมการบริษัทมีจำนวน 9 ท่าน และการเข้าร่วมประชุมของคณะกรรมการบริษัท และประชุมสามัญผู้ถือหุ้น ในปี 2564 มีรายละเอียดดังนี้

	ชื่อ-สกุล	จำนวนเข้าร่วมประชุม / จำนวนการประชุมทั้งหมด (ครั้ง)	
		ประชุมคณะกรรมการบริษัท	ประชุมสามัญผู้ถือหุ้น
คณะกรรมการบริษัท			
1	นายเวทย์ นุชเจริญ	6/6	1/1
2	นายวัฒนชัย มงคลศรีสวัสดิ์	6/6	1/1
3	นายทรงศักดิ์ ปิยะวรรณรัตน์	6/6	1/1
4	นายโสภณ คำภักดี	6/6	1/1
5	นางสาวปิยาภรณ์ มงคลศรีสวัสดิ์	6/6	1/1
6	นายเจษฎ์กรณ์ มงคลศรีสวัสดิ์	6/6	1/1
7	นายทัพพ์ สิริโกศล	6/6	1/1
8	นางสาวณิดา ทังวัฒนชัย	6/6	1/1
9	นายสุคนธ์ พรหมยาน	6/6	1/1

คณะกรรมการตรวจสอบ

ณ วันที่ 31 ธันวาคม 2564 คณะกรรมการตรวจสอบมีจำนวน 3 ท่าน และการเข้าร่วมประชุมของคณะกรรมการตรวจสอบ ในปี 2564 มีรายละเอียดดังนี้

	ชื่อ-สกุล	ตำแหน่ง	จำนวนเข้าร่วมประชุม / จำนวนการประชุมทั้งหมด (ครั้ง)
			ประชุมคณะกรรมการตรวจสอบ
1	นายทัพพ์ สิริโกศล	ประธานกรรมการตรวจสอบ	5/5
2	นายเวทย์ นุชเจริญ	กรรมการตรวจสอบ	5/5
3	นายสุคุณ พรหมายน	กรรมการตรวจสอบ	5/5

โดยมีการประชุมระหว่างกรรมการตรวจสอบกับผู้สอบบัญชีโดยไม่มีฝ่ายจัดการเข้าร่วมประชุม 1 ครั้ง

คณะกรรมการบริหาร

ณ วันที่ 31 ธันวาคม 2564 คณะกรรมการบริหารมีจำนวน 6 ท่าน และการเข้าร่วมประชุมของคณะกรรมการบริหาร ในปี 2564 มีรายละเอียดดังนี้

	ชื่อ-สกุล	ตำแหน่ง	จำนวนเข้าร่วมประชุม / จำนวนการประชุมทั้งหมด (ครั้ง)
			ประชุมคณะกรรมการบริหาร
1	นายวัฒน์ชัย มงคลศรีสวัสดิ์	ประธานเจ้าหน้าที่บริหาร	13/13
2	นายทรงศักดิ์ ปิยะวรรณรัตน์	รองประธานเจ้าหน้าที่บริหาร	13/13
3	นายโสภณ คำภักดี	กรรมการบริหาร	13/13
4	นางสาวปิยาภรณ์ มงคลศรีสวัสดิ์	กรรมการบริหาร	10/13
5	นายเชษฐกรณ์ มงคลศรีสวัสดิ์	กรรมการบริหาร	13/13
6	นางสาวณิศา ทังวัฒนชัย	กรรมการบริหาร	13/13

คณะกรรมการสรรหาและพิจารณาคำตอบแทน

ณ วันที่ 31 ธันวาคม 2564 คณะกรรมการสรรหาและพิจารณาคำตอบแทนมีจำนวน 3 ท่าน และการเข้าร่วมประชุมของคณะกรรมการสรรหาและพิจารณาคำตอบแทน ในปี 2564 มีรายละเอียดดังนี้

	ชื่อ-สกุล	ตำแหน่ง	จำนวนเข้าร่วมประชุม / จำนวนการประชุมทั้งหมด (ครั้ง)
			ประชุมคณะกรรมการสรรหาและพิจารณาคำตอบแทน
1	นายสุคุณ พรหมายน	ประธานกรรมการสรรหาและพิจารณาคำตอบแทน	1/1
2	นายทรงศักดิ์ ปิยะวรรณรัตน์	กรรมการสรรหาและพิจารณาคำตอบแทน	1/1
3	นายเชษฐกรณ์ มงคลศรีสวัสดิ์	กรรมการสรรหาและพิจารณาคำตอบแทน	1/1

คณะกรรมการบริหารความเสี่ยง

ณ วันที่ 31 ธันวาคม 2564 คณะกรรมการบริหารความเสี่ยงมีจำนวน 3 ท่าน และการเข้าร่วมประชุมของคณะกรรมการบริหารความเสี่ยง ในปี 2564 มีรายละเอียดดังนี้

	ชื่อ-สกุล	ตำแหน่ง	จำนวนเข้าร่วมประชุม / จำนวนการประชุมทั้งหมด (ครั้ง)
			ประชุมคณะกรรมการบริหารความเสี่ยง
1	นายทัพพ์ สิริโกศล	ประธานกรรมการบริหารความเสี่ยง	1/1
2	นายวัฒน์ชัย มงคลศรีสวัสดิ์	กรรมการบริหารความเสี่ยง	1/1
3	นายทรงศักดิ์ ปิยะวรรณรัตน์	กรรมการบริหารความเสี่ยง	1/1

(2) ค่าตอบแทนกรรมการ

ค่าตอบแทนที่เป็นตัวเงิน

○ คณะกรรมการบริษัท

ที่ประชุมสามัญผู้ถือหุ้นของบริษัท ประจำปี 2564 เมื่อวันที่ 19 มีนาคม 2564 ได้กำหนดค่าตอบแทนให้แก่คณะกรรมการชุดต่างๆ โดยมีรายละเอียดดังนี้

ตำแหน่ง	ค่าตอบแทนกรรมการ			
	ปี 2563		ปี 2564	
	ค่าตอบแทนรายเดือน (บาท/คน/เดือน)	ค่าเบี้ยประชุม (บาท/ครั้ง)	ค่าตอบแทนรายเดือน (บาท/คน/เดือน)	ค่าเบี้ยประชุม (บาท/ครั้ง)
คณะกรรมการบริษัท				
▪ ประธาน	25,000	10,000	25,000	10,000
▪ กรรมการ	17,500	10,000	17,500	10,000
คณะกรรมการตรวจสอบ				
▪ ประธาน	10,000	10,000	10,000	10,000
▪ กรรมการ	7,000	10,000	7,000	10,000
คณะกรรมการสรรหาและพิจารณา ค่าตอบแทน				
▪ ประธาน	3,500	-	3,500	-
▪ กรรมการ	-	-	-	-
คณะกรรมการบริหาร ⁽¹⁾	-	-	-	-
คณะกรรมการบริหารความเสี่ยง ⁽¹⁾	-	-	-	-

หมายเหตุ : ⁽¹⁾ คณะกรรมการบริหาร และคณะกรรมการบริหารความเสี่ยง ไม่มีค่าตอบแทน



โดยมีรายละเอียดคำตอบแทนที่บริษัทฯ จ่ายให้แก่กรรมการในปี 2563 และปี 2564 ดังนี้

	รายชื่อกรรมการ	คำตอบแทน (บาท)					
		กรรมการบริษัท		กรรมการตรวจสอบ		กรรมการสรรหาและพิจารณา คำตอบแทน	
		ปี 2563	ปี 2564	ปี 2563	ปี 2564	ปี 2563	ปี 2564
1	นายเวทย์ นุชเจริญ	395,000	360,000	158,000	124,000	-	-
2	นายวัฒน์ชัย มงคลศรีสวัสดิ์	302,500	250,000	-	-	-	-
3	นายทรงศักดิ์ ปิยะวรรณรัตน์	302,500	250,000	-	-	-	-
4	นายโสภณ คำภักดี	292,500	250,000	-	-	-	-
5	นางสาวปิยาภรณ์ มงคลศรีสวัสดิ์	302,500	250,000	-	-	-	-
6	นายเชษฐภรณ์ มงคลศรีสวัสดิ์	302,500	250,000	-	-	-	-
7	นายทัพพ์ สิริโกศล ⁽²⁾	197,500	270,000	128,000	160,000	14,000	-
8	นางสาวณิดา ทังวัฒนไทย์ ⁽⁴⁾	107,500	250,000	-	-	-	-
9	นายสุคุณ พรหมาน ⁽⁴⁾	107,500	270,000	65,000	124,000	17,000	42,000
10	นายโสภณ โอภาไพบูลย์ ⁽³⁾	167,500	-	-	-	-	-
11	นายสุรัช สนิธิ ⁽³⁾	167,500	-	100,000	-	-	-
12	นายประดิษฐ์ สหชัยยันต์ ⁽¹⁾	65,000	-	35,000	-	10,000	-

หมายเหตุ :

(1) นายประดิษฐ์ สหชัยยันต์ ได้ออกจากการเป็นกรรมการบริษัท เมื่อวันที่ 1 มีนาคม 2563 จึงไม่ได้รับคำตอบแทนในเดือน มี.ค. - ธ.ค. ปี 2563

(2) นายทัพพ์ สิริโกศล ได้รับการแต่งตั้งเป็นกรรมการบริษัทหลังจากการอนุมัติจากที่ประชุมคณะกรรมการบริษัทครั้งที่ 2/2563 เมื่อวันที่ 31 มีนาคม 2563 จึงยังไม่ได้รับคำตอบแทนในปี 2562 และงวด 3 เดือนแรกของ ปี 2563

(3) นายโสภณ โอภาไพบูลย์ และนายสุรัช สนิธิ ได้ออกจากการเป็นกรรมการบริษัท เมื่อวันที่ 30 มิถุนายน 2563 จึงไม่ได้รับคำตอบแทนในเดือน ก.ค. - ธ.ค. ปี 2563

(4) นางสาวณิดา ทังวัฒนไทย์ และนายสุคุณ พรหมาน ได้รับการแต่งตั้งเป็นกรรมการบริษัทหลังจากการอนุมัติจากที่ประชุมคณะกรรมการบริษัทครั้งที่ 4/2563 เมื่อวันที่ 14 สิงหาคม 2563 จึงยังไม่ได้รับคำตอบแทนในปี 2562 และในเดือน มี.ค. - ส.ค. ของปี 2563

8.1.3 การกำกับดูแลบริษัทย่อยและบริษัทร่วม

ที่ประชุมคณะกรรมการบริษัท ครั้งที่ 5/2564 เมื่อวันที่ 3 กันยายน 2564 ได้มีมติอนุมัตินโยบายการกำกับดูแลบริษัทย่อยและบริษัทร่วม เพื่อให้มีการกำกับดูแลบริษัทย่อยและบริษัทร่วมให้เป็นไปตามจรรยาบรรณในการประกอบธุรกิจ รวมทั้งระเบียบ ข้อบังคับ กฎหมายที่เกี่ยวข้อง รวมทั้งเพื่อให้บริษัทย่อยและบริษัทร่วมดำเนินธุรกิจไปในทิศทางเดียวกันกับบริษัทฯ ทั้งนี้ มีรายละเอียดดังนี้

1. บริษัทจะส่งบุคคลที่เป็นตัวแทนของบริษัท เข้าไปเป็นกรรมการในแต่ละบริษัทย่อย และ/หรือ บริษัทร่วมตามสัดส่วนการถือหุ้นในแต่ละบริษัท เพื่อทำหน้าที่กำกับดูแลให้บริษัทย่อย และ/หรือ บริษัทร่วมดำเนินการให้สอดคล้องกับกฎหมาย นโยบายการกำกับดูแลกิจการที่ดี รวมทั้งนโยบายอื่น ๆ ของบริษัท อย่างไรก็ตาม การส่งตัวแทนของบริษัทเข้าไปเป็นกรรมการในแต่ละบริษัทย่อย และ/หรือ บริษัทร่วมจะต้องได้รับการพิจารณาและเห็นชอบโดยที่ประชุมคณะกรรมการบริษัท โดยคำนึงถึงความเหมาะสมของแต่ละบริษัท

2. หากในการเข้าทำรายการ หรือการดำเนินการใด ๆ ของบริษัทย่อยที่เข้าขายหรือเป็นการได้มาหรือจำหน่ายไปซึ่งทรัพย์สินตามประกาศรายการได้มาหรือจำหน่ายไปซึ่งทรัพย์สิน หรือรายการที่เกี่ยวข้องกันตามประกาศรายการที่เกี่ยวข้องที่เกี่ยวข้อง ซึ่งจะส่งผลให้บริษัทมีหน้าที่ต้องขออนุมัติที่ประชุมคณะกรรมการของบริษัท และ/หรือ ขออนุมัติจากที่ประชุมผู้ถือหุ้นของบริษัท หรือขออนุมัติจากหน่วยงานที่เกี่ยวข้องตามกฎหมายก่อนการเข้าทำรายการ บริษัทย่อยจะเข้าทำรายการหรือดำเนินการนั้นได้ต่อเมื่อได้รับอนุมัติจากที่ประชุมคณะกรรมการของบริษัท และ/หรือ ที่ประชุมผู้ถือหุ้นของบริษัท และ/หรือ หน่วยงานที่เกี่ยวข้อง (แล้วแต่กรณี) เป็นที่เรียบร้อยแล้ว

นอกจากนี้ หากในการเข้าทำรายการหรือการเกิดเหตุการณ์บางกรณีของบริษัทย่อย อันทำให้บริษัทมีหน้าที่ต้องเปิดเผยสารสนเทศต่อตลาดหลักทรัพย์ฯ ตามหลักเกณฑ์ที่กำหนดประกาศที่เกี่ยวข้อง คณะกรรมการตลาดหลักทรัพย์ฯ กรรมการผู้แทนของบริษัทย่อยดังกล่าวมีหน้าที่ต้องแจ้งมายังฝ่ายจัดการของบริษัทในทันทีที่ทราบว่าบริษัทย่อยมีแผนจะเข้าทำรายการหรือเกิดเหตุการณ์ดังกล่าว

3. คณะกรรมการและผู้บริหารของบริษัทย่อย และ/หรือ บริษัทร่วมแต่ละบริษัทจะมีขอบเขตอำนาจหน้าที่และความรับผิดชอบที่สำคัญตามกฎหมายที่เกี่ยวข้อง เช่น เปิดเผยข้อมูลเกี่ยวกับฐานะทางการเงินและผลการดำเนินงานให้แก่บริษัททราบ โดยนำประกาศที่เกี่ยวข้องของคณะกรรมการกำกับตลาดทุน และประกาศคณะกรรมการตลาดหลักทรัพย์ฯ มาใช้บังคับโดยอนุโลม รวมทั้งเปิดเผยและนำส่งข้อมูลส่วนได้เสียของตนและบุคคลที่มีความเกี่ยวข้องต่อคณะกรรมการบริษัทให้ทราบถึงความสัมพันธ์ และการทำธุรกรรมกับบริษัท บริษัทย่อย และ/หรือ บริษัทร่วมในลักษณะที่อาจก่อให้เกิดความขัดแย้งทางผลประโยชน์ และหลีกเลี่ยงการทำรายการที่อาจก่อให้เกิดความขัดแย้งทางผลประโยชน์

4. บริษัทจะกำหนดแผนงานและดำเนินการที่จำเป็น เพื่อทำให้มั่นใจได้ว่าบริษัทย่อย และ/หรือ บริษัทร่วมมีการเปิดเผยข้อมูลเกี่ยวกับผลการดำเนินงานและฐานะทางการเงินให้แก่บริษัทแม่ และบริษัทจะดำเนินการที่จำเป็นและติดตามให้บริษัทย่อย และ/หรือ บริษัทร่วมมีระบบในการเปิดเผยข้อมูลและระบบควบคุมภายในที่เพียงพอและเหมาะสมในการดำเนินธุรกิจ

นอกจากนี้ บริษัทจะติดตามอย่างใกล้ชิดถึงผลประกอบการและการดำเนินงานของบริษัทย่อย และ/หรือ บริษัทร่วมดังกล่าวและนำเสนอผลการวิเคราะห์รวมถึงแสดงความคิดเห็นหรือข้อเสนอแนะต่อคณะกรรมการบริษัท และคณะกรรมการบริษัทย่อยหรือบริษัทร่วมนั้น ๆ เพื่อใช้ประกอบการพิจารณากำหนดนโยบายหรือปรับปรุงส่งเสริมให้ธุรกิจของบริษัทย่อย และ/หรือ บริษัทร่วม มีการพัฒนาและเจริญเติบโตอย่างต่อเนื่อง

8.1.4 การติดตามให้มีการปฏิบัติตามนโยบายและแนวปฏิบัติในการกำกับดูแลกิจการ

บริษัทฯ ให้ความสำคัญในเรื่องการกำกับดูแลกิจการที่ดี โดยได้กำหนดนโยบายและแนวปฏิบัติที่เกี่ยวข้องไว้ในนโยบายการกำกับดูแลกิจการของบริษัทฯ และจรรยาบรรณธุรกิจ รวมทั้งส่งเสริมให้เกิดการปฏิบัติอย่างแท้จริงเพื่อสร้างความเชื่อมั่นต่อผู้มีส่วนได้เสียทุกกลุ่ม

ในรอบปีที่ผ่านมา บริษัทฯ ได้มีการติดตามเพื่อให้เกิดการปฏิบัติตามการกำกับดูแลกิจการที่ดี ครอบคลุมเรื่อง 1) การดูแลพนักงานและการไม่เลือกปฏิบัติ 2) การต่อต้านการแข่งขันที่ไม่เป็นธรรม 3) การดูแลสิ่งแวดล้อม สุขอนามัยและความปลอดภัยในองค์กร 4) การรักษาความปลอดภัยของข้อมูลสารสนเทศ ซึ่งผลการติดตามพบว่า บริษัทฯ ได้ดำเนินการตามแนวทางของแต่ละประเด็นได้อย่างครบถ้วนแล้ว

นอกจากนี้ บริษัทฯ ได้ติดตามเพื่อให้เกิดการกำกับดูแลกิจการที่ดีอีก 4 ประเด็น ดังนี้

1) การป้องกันความขัดแย้งทางผลประโยชน์

คณะกรรมการบริษัทได้กำหนดการป้องกันความขัดแย้งทางผลประโยชน์ไว้ในนโยบายการกำกับดูแลกิจการที่ดีของบริษัทฯ รวมทั้งนโยบายการทำรายการที่เกี่ยวข้องกัน โดยมีรายละเอียดดังนี้

- (1) กำหนดให้บริษัทฯ หลีกเลี่ยงการทำรายการที่เกี่ยวข้องกันที่อาจก่อให้เกิดความขัดแย้งทางผลประโยชน์ ทั้งผู้มีส่วนได้เสียกับรายการที่เกี่ยวข้องกันจะไม่สามารถเป็นผู้อนุมัติหรือออกเสียงลงมติในเรื่องดังกล่าวได้
- (2) การทำรายการที่เกี่ยวข้องกันจะต้องเป็นไปตามเงื่อนไขทางการค้าทั่วไปที่ได้รับอนุมัติจากคณะกรรมการบริษัท และในกรณีที่เป็นการทำรายการเกี่ยวข้องกันที่ไม่เป็นไปตามเงื่อนไขทางการค้าทั่วไป จะต้องได้รับการพิจารณาสอบทานจากคณะกรรมการตรวจสอบก่อน ก่อนนำเสนอคณะกรรมการบริษัท หรือที่ประชุมผู้ถือหุ้น (แล้วแต่กรณี) พิจารณานุมัติต่อไป
- (3) การทำรายการเกี่ยวข้องกันต้องกำหนดราคาและเงื่อนไขของรายการเสมือนทำรายการกับบุคคลภายนอกซึ่งต้องเป็นธรรม สมเหตุสมผล และก่อให้เกิดประโยชน์สูงสุดแก่บริษัท กรณีที่ไม่มีราคาดังกล่าว บริษัทและบริษัทย่อยจะเปรียบเทียบราคาสินค้าหรือบริการกับราคาภายนอก ภายในเงื่อนไขที่เหมือนหรือคล้ายคลึงกัน

2) การใช้ข้อมูลภายในเพื่อแสวงหาผลประโยชน์

คณะกรรมการบริษัทได้อนุมัตินโยบายการกำกับดูแลการซื้อขายหลักทรัพย์ภายในและการใช้ข้อมูลภายใน ซึ่งกำหนดแนวทางและวิธีการตรวจสอบกรรมการและผู้บริหารในการนำข้อมูลภายในของบริษัทฯ ซึ่งยังไม่เปิดเผยต่อสาธารณชนไปใช้แสวงหาประโยชน์ส่วนตนในการซื้อขายหลักทรัพย์ ดังนี้

- (1) ให้กรรมการและผู้บริหารของบริษัทฯ รวมถึงคู่สมรสและบุตรที่ยังไม่บรรลุนิติภาวะ จัดทำและเปิดเผยรายงานการถือครองหลักทรัพย์และรายงานการเปลี่ยนแปลงการถือครองหลักทรัพย์ของบริษัทฯ ต่อสำนักงาน ก.ล.ต. ตามมาตรา 59 และบทกำหนดโทษ ตามมาตรา 275 แห่ง พ.ร.บ. หลักทรัพย์ฯ
- (2) บริษัทฯ กำหนดให้กรรมการ ผู้บริหาร รวมถึงผู้ดำรงตำแหน่งระดับบริหารในสายงานบัญชีหรือการเงินที่เป็นระดับผู้จัดการฝ่ายขึ้นไปหรือเทียบเท่า และผู้ปฏิบัติงานที่เกี่ยวข้องที่ได้รับทราบข้อมูลภายในที่เป็นสาระสำคัญ ซึ่งมีผลต่อการเปลี่ยนแปลงราคาหลักทรัพย์ จะต้องระงับการซื้อขายหลักทรัพย์ของบริษัทฯ ในช่วงเวลาก่อนที่จะเผยแพร่ทางการเงินหรือเผยแพร่เกี่ยวกับฐานะการเงินและสถานะของบริษัทฯ จนกว่าบริษัทฯ จะได้เปิดเผยข้อมูลต่อสาธารณชนแล้ว โดยบริษัทฯ จะแจ้งให้กรรมการและผู้บริหาร รวมถึงผู้ดำรงตำแหน่งระดับบริหารในสายงานบัญชีหรือการเงินที่เป็นระดับผู้จัดการฝ่ายขึ้นไปหรือเทียบเท่า ระงับการซื้อขายหลักทรัพย์ของบริษัทฯ อย่างเป็นทางการล่วงหน้าอย่างน้อย 30 วันล่วงหน้าก่อนการเปิดเผยข้อมูลต่อสาธารณชน และควรรอคอยอย่างน้อย 24 ชั่วโมง ภายหลังการเปิดเผยข้อมูลให้แก่สาธารณชนแล้ว รวมทั้งห้ามไม่ให้เปิดเผยข้อมูลที่เป็นสาระสำคัญนั้นต่อบุคคลอื่น

บริษัทฯ กำหนดบทลงโทษทางวินัยหากมีการฝ่าฝืนนำข้อมูลภายในไปใช้หาประโยชน์ส่วนตนซึ่งเริ่มตั้งแต่การตกเตือนเป็นหนังสือ ตัดค่าจ้างพักงานชั่วคราวโดยไม่ได้รับค่าจ้าง หรือให้ออกจากงาน ซึ่งการลงโทษจะพิจารณาจากเจตนาของการกระทำและความร้ายแรงของความผิดนั้นๆ

- (3) ห้ามมิให้กรรมการ ผู้บริหาร และพนักงานของบริษัทฯ ใช้ข้อมูลภายในของบริษัทฯ ที่มีหรืออาจมีผลกระทบต่อเปลี่ยนแปลงราคาของหลักทรัพย์ของบริษัทฯ ซึ่งยังมิได้เปิดเผยต่อสาธารณชน ซึ่งตนได้ล่วงรู้มาในตำแหน่งหรือฐานะเช่นนั้น มาใช้เพื่อการซื้อหรือขายหรือเสนอซื้อหรือเสนอขาย หรือชักชวนให้บุคคลอื่นซื้อหรือขาย หรือเสนอซื้อ หรือเสนอขายซึ่งหุ้นหรือหลักทรัพย์อื่น (ถ้ามี) ของบริษัทฯ ไม่ว่าทั้งทางตรงหรือทางอ้อม ในประการที่น่าจะเกิดความเสียหายแก่บริษัทฯ ไม่ว่าทั้งทางตรงหรือทางอ้อม และไม่ว่าการกระทำดังกล่าวจะทำได้เพื่อประโยชน์ต่อตนเองหรือผู้อื่น หรือนำข้อเท็จจริงเช่นนั้นออกเปิดเผยเพื่อให้ผู้อื่นกระทำการดังกล่าว โดยตนได้รับผลประโยชน์ตอบแทนหรือไม่ก็ตาม
- (4) ห้ามมิให้กรรมการ ผู้บริหาร และพนักงานของบริษัทฯ หรืออดีตกรรมการ ผู้บริหาร และพนักงานที่ลาออกแล้ว เผยข้อมูลภายใน หรือความลับของบริษัทฯ ตลอดจนข้อมูลความลับของคู่ค้าของบริษัทฯ ที่ตนได้รับทราบจากการปฏิบัติหน้าที่ให้บุคคลภายนอกรับทราบ แม้ว่า การเปิดเผยข้อมูลดังกล่าวจะไม่ทำให้เกิดผลเสียหายแก่บริษัทฯ และคู่ค้าของบริษัทฯ

- (6) กรรมการ ผู้บริหาร และพนักงานของบริษัทฯ หรืออดีตกรรมการ ผู้บริหาร และพนักงาน มีหน้าที่เก็บรักษาความลับ และ/หรือ ข้อมูลภายในของบริษัทฯ และมีหน้าที่ในการใช้ข้อมูลภายในของบริษัทฯ เพื่อประโยชน์การดำเนินธุรกิจของบริษัทฯ เท่านั้น ทั้งนี้ ห้ามมิให้กรรมการ ผู้บริหาร และพนักงานของบริษัทฯ นำความลับ และ/หรือ ข้อมูลภายในของบริษัทฯ ไปใช้ประโยชน์ให้แก่บริษัทอื่นที่ตนเองเป็นผู้ถือหุ้น กรรมการ ผู้บริหาร พนักงานและลูกจ้าง

3) การต่อต้านทุจริตคอร์รัปชัน

บริษัทฯ ยึดมั่นในการดำเนินธุรกิจด้วยความซื่อสัตย์ สุจริต โปร่งใส และเป็นไปตามหลักการกำกับดูแลกิจการที่ดี จึงได้กำหนดนโยบายต่อต้านคอร์รัปชัน เพื่อให้บุคลากรของบริษัทฯ ยึดถือปฏิบัติและใช้เป็นแนวทางในการปฏิบัติงาน โดยมีหลักการสำคัญคือ “บริษัทไม่ยอมรับการคอร์รัปชันทุกรูปแบบทั้งทางตรงและทางอ้อม” และมีรายละเอียดนโยบายดังนี้

1. บุคลากรของบริษัทฯ ต้องไม่ดำเนินการหรือเข้าไปมีส่วนร่วมในการคอร์รัปชันทุกรูปแบบ ทั้งทางตรงและทางอ้อม
2. บุคลากรของบริษัทฯ ต้องปฏิบัติด้วยความระมัดระวังในเรื่องที่เกี่ยวกับการรับ การให้ของขวัญ ทรัพย์สิน หรือประโยชน์อื่นใด การให้หรือรับของขวัญและการเลี้ยงรับรองควรเป็นไปเพื่อวัตถุประสงค์ทางธุรกิจเท่านั้น โดยมีมูลค่าที่เหมาะสม และไม่ส่งผลกระทบต่อความตั้งใจอย่างมีนัยสำคัญ
3. จัดให้มีระบบการควบคุมภายในและการประเมินความเสี่ยงที่มีประสิทธิภาพและเหมาะสมอย่างสม่ำเสมอ เพื่อป้องกันการคอร์รัปชัน ทบทุนและประเมินความเสี่ยงจากการดำเนินงานที่อาจก่อให้เกิดการคอร์รัปชันอย่างน้อยปีละหนึ่ง (1) ครั้ง
4. จัดให้มีกลไกการรายงานทางการเงินที่โปร่งใสและถูกต้อง ภายใต้มาตรฐานการบัญชีที่ได้รับการยอมรับในระดับสากล
5. มีกระบวนการบริหารทรัพยากรบุคคล ที่สะท้อนถึงความมุ่งมั่นต่อมาตรการต่อต้านการคอร์รัปชัน
6. จัดช่องทางการสื่อสารให้บุคลากรสามารถแจ้งเบาะแส ข้อเสนอแนะ และข้อร้องเรียนเกี่ยวกับการคอร์รัปชัน โดยมีมาตรการคุ้มครองผู้แจ้งเบาะแส
7. ดำเนินงานให้สอดคล้องกับกฎหมายที่เกี่ยวข้องกับการต่อต้านคอร์รัปชัน
8. การกระทำใด ๆ ที่ฝ่าฝืนหรือไม่เป็นไปตามนโยบายฉบับนี้ ไม่ว่าทางตรงหรือทางอ้อม จะได้รับการพิจารณาทางวินัยตามระเบียบที่บริษัท กำหนดไว้หรือมีโทษทางกฎหมาย

4) การแจ้งเบาะแส (Whistleblowing)

บริษัทฯ ได้จัดให้มีแนวทางในการแจ้งเบาะแสหรือข้อร้องเรียนการไม่ปฏิบัติตามจรรยาบรรณ หรือการกระทำผิดกฎหมาย หรือพฤติกรรมที่อาจส่งถึงการทุจริต หรือประพฤติดีมิชอบของบุคคลในบริษัท รวมถึงความบกพร่องของระบบควบคุมภายในจากพนักงาน และผู้มีส่วนได้เสียอื่น โดยสามารถแจ้งเบาะแสหรือข้อร้องเรียนได้ที่คณะกรรมการตรวจสอบ Email address : auditcommittee@stec.co.th หรือส่งจดหมายมาที่

คณะกรรมการตรวจสอบ

บริษัท สยามเทคนิคคอนกรีต จำกัด (มหาชน)

เลขที่ 50 ซอยงามวงศ์วาน 47 แขวง 20 ถนนงามวงศ์วาน แขวงทุ่งสองห้อง เขตหลักสี่ กรุงเทพมหานคร 10210

โดยบริษัทฯ จะเก็บข้อมูลการแจ้งเบาะแสหรือข้อร้องเรียนดังกล่าวเป็นความลับ

ทั้งนี้ ในปี 2564 ไม่มีกรณีการแจ้งเบาะแสในเรื่องการไม่ปฏิบัติตามจรรยาบรรณ หรือการกระทำผิดกฎหมาย หรือพฤติกรรมที่อาจส่งถึงการทุจริต หรือประพฤติดีมิชอบของบุคคลในบริษัท รวมถึงความบกพร่องของระบบควบคุมภายในจากพนักงาน และผู้มีส่วนได้เสียอื่นแต่อย่างใด



8.2 รายงานผลการปฏิบัติหน้าที่ของคณะกรรมการตรวจสอบในรอบปีที่ผ่านมา

- ตามเอกสารแนบ 6

8.3 สรุปผลการปฏิบัติหน้าที่ของกรรมการชุดย่อยอื่นๆ

8.3.1 สรุปผลการปฏิบัติหน้าที่ของคณะกรรมการสรรหาและพิจารณาค่าตอบแทน

(ก) จำนวนครั้งการประชุม และจำนวนครั้งการเข้าประชุม

ณ วันที่ 31 ธันวาคม 2564 คณะกรรมการสรรหาและพิจารณาค่าตอบแทนมีจำนวน 3 ท่าน และการเข้าร่วมประชุมของคณะกรรมการสรรหาและพิจารณาค่าตอบแทน ในปี 2564 มีรายละเอียดดังนี้

	ชื่อ-สกุล	ตำแหน่ง	จำนวนเข้าร่วมประชุม / จำนวนการประชุมทั้งหมด (ครั้ง)
			ประชุมคณะกรรมการสรรหาและพิจารณา ค่าตอบแทน
1	นายสุคุณ พรหมยาน	ประธานกรรมการสรรหาและพิจารณาค่าตอบแทน	1/1
2	นายทรงศักดิ์ ปิยะวรรณรัตน์	กรรมการสรรหาและพิจารณาค่าตอบแทน	1/1
3	นายเจริญกรณ์ มงคลศรีสวัสดิ์	กรรมการสรรหาและพิจารณาค่าตอบแทน	1/1

(ข) ผลการปฏิบัติหน้าที่ของคณะกรรมการสรรหาและพิจารณาค่าตอบแทน

บริษัทฯ ได้เปิดโอกาสให้ผู้ถือหุ้นสามารถเสนอวาระและเสนอรายชื่อบุคคลเข้ารับการพิจารณาเลือกตั้งเป็นกรรมการบริษัท ระหว่างวันที่ 15 ตุลาคม 2564 ถึงวันที่ 31 ธันวาคม 2564 ซึ่งไม่มีผู้ถือหุ้นท่านใดเสนอวาระและบุคคลใดเพื่อเข้ารับการพิจารณาเลือกตั้งเป็นกรรมการบริษัทแต่อย่างใด

ทั้งนี้ ในปี 2564 คณะกรรมการสรรหาและพิจารณาค่าตอบแทนได้มีการประชุมทั้งหมด 1 ครั้ง เพื่อพิจารณาวาระสรรหากรรมการแทนกรรมการที่ออกตามวาระ และการพิจารณาค่าตอบแทนกรรมการประจำปี 2564 และนำเสนอต่อคณะกรรมการบริษัทเพื่อนำเสนอต่อที่ประชุมสามัญผู้ถือหุ้นพิจารณาอนุมัติต่อไป

8.3.2 สรุปผลการปฏิบัติหน้าที่ของคณะกรรมการบริหารความเสี่ยง

(ก) จำนวนครั้งการประชุม และจำนวนครั้งการเข้าประชุม

ณ วันที่ 31 ธันวาคม 2564 คณะกรรมการบริหารความเสี่ยงมีจำนวน 3 ท่าน และการเข้าร่วมประชุมของคณะกรรมการบริหารความเสี่ยง ในปี 2564 มีรายละเอียดดังนี้

	ชื่อ-สกุล	ตำแหน่ง	จำนวนเข้าร่วมประชุม / จำนวนการประชุมทั้งหมด (ครั้ง)
			ประชุมคณะกรรมการบริหารความเสี่ยง
1	นายทัฬห สิริโกศล	ประธานกรรมการบริหารความเสี่ยง	1/1
2	นายวัฒน์ชัย มงคลศรีสวัสดิ์	กรรมการบริหารความเสี่ยง	1/1
3	นายทรงศักดิ์ ปิยะวรรณรัตน์	กรรมการบริหารความเสี่ยง	1/1

(ข) ผลการปฏิบัติหน้าที่ของคณะกรรมการบริหารความเสี่ยง

ในปี 2564 คณะกรรมการบริหารความเสี่ยงได้มีการประชุมทั้งสิ้น 1 ครั้ง โดยสรุปผลประเมินความเสี่ยงของปี 2564 ว่ามีความเสี่ยงทั้งหมด 13 เรื่อง โดยมิได้มีความเสี่ยงในระดับสูงแต่อย่างใด โดยคณะกรรมการบริหารความเสี่ยงเชื่อว่า ในทุกประเด็นความเสี่ยงที่ได้ประเมินไว้ บริษัทสามารถควบคุมได้ และได้รายงานผลการประเมินความเสี่ยงดังกล่าวให้ทางคณะกรรมการบริษัทพิจารณาต่อไปแล้ว

9. การควบคุมภายในและรายการระหว่างกัน

9.1 การควบคุมภายใน

คณะกรรมการบริษัทตระหนักถึงความสำคัญของการมีระบบการควบคุมภายในที่ดี และถือเป็นหน้าที่สำคัญที่จะต้องดำเนินการเพื่อให้มั่นใจได้ว่าบริษัทฯ มีระบบการควบคุมภายในที่เหมาะสมและเพียงพอในการดูแลการดำเนินงานให้เป็นไปตามเป้าหมาย วัตถุประสงค์ กฎหมาย และข้อกำหนดที่เกี่ยวข้องได้อย่างมีประสิทธิภาพ สามารถช่วยป้องกัน บริหารจัดการความเสี่ยง หรือความเสียหายต่างๆ ที่อาจเกิดขึ้นกับบริษัทฯ และผู้มีส่วนได้เสีย สามารถป้องกันทรัพย์สินจากการทุจริต เสียหาย รวมทั้งมีการจัดทำบัญชีและรายงานทางการเงินที่ถูกต้อง น่าเชื่อถือ และมีการเปิดเผยข้อมูลอย่างครบถ้วน เพียงพอ และในระยะเวลาที่เหมาะสม

ทั้งนี้ ในการประชุมคณะกรรมการบริษัท ครั้งที่ 1/2565 เมื่อวันที่ 23 กุมภาพันธ์ 2565 มีคณะกรรมการบริษัททุกท่านเข้าร่วมประชุม ประกอบด้วย (1) กรรมการอิสระ ซึ่งเป็นคณะกรรมการตรวจสอบของบริษัทฯ จำนวน 3 ท่าน และ (2) กรรมการบริษัท จำนวน 6 ท่าน โดยการเข้าร่วมประชุมดังกล่าว คณะกรรมการได้มีการซักถามข้อมูลจากฝ่ายบริหารเกี่ยวกับความเพียงพอของระบบควบคุมภายในของบริษัทฯ ทั้ง 5 องค์ประกอบ ประกอบด้วย

- 1) การควบคุมภายในองค์กร (Control Environment)
- 2) การบริหารความเสี่ยง (Risk Assessment)
- 3) การควบคุมการปฏิบัติงาน (Control Activities)
- 4) ระบบสารสนเทศและการสื่อสารข้อมูล (Information & Communication)
- 5) ระบบการติดตาม (Monitoring Activities)

คณะกรรมการบริษัทมีความเห็นว่าระบบการควบคุมภายในของบริษัทฯ มีความเพียงพอและเหมาะสมตามแบบประเมินความเพียงพอของระบบการควบคุมภายในของคณะกรรมการกำกับหลักทรัพย์และตลาดหลักทรัพย์ โดยบริษัทฯ ได้จัดให้มีบุคลากรอย่างเพียงพอที่จะดำเนินการตามระบบได้อย่างมีประสิทธิภาพรวมทั้งมีระบบควบคุมภายในในเรื่องการติดตามควบคุมดูแลการดำเนินงานของบริษัทฯ ให้สามารถป้องกันทรัพย์สินของบริษัทฯ จากการที่กรรมการหรือผู้บริหารนำไปใช้โดยมิชอบ หรือโดยไม่มีอำนาจ รวมถึงการทำการธุรกรรมกับบุคคลที่อาจมีความขัดแย้ง และบุคคลที่เกี่ยวข้องกันอย่างเพียงพอแล้ว สำหรับการควบคุมภายในในหัวข้ออื่น คณะกรรมการบริษัทเห็นว่าบริษัทฯ มีการควบคุมภายในที่เพียงพอแล้วเช่นกัน (โปรดพิจารณาแบบประเมินความเพียงพอของระบบควบคุมภายในที่ได้รับการอนุมัติจากคณะกรรมการบริษัท ในเอกสารแนบ 4)

9.2 หัวหน้างานตรวจสอบภายในของบริษัทฯ

ที่ประชุมคณะกรรมการตรวจสอบ ครั้งที่ 1/2564 เมื่อวันที่ 24 กุมภาพันธ์ 2564 มีมติอนุมัติแต่งตั้งและมอบหมายให้บริษัท พีแอนด์แอล อินเทอร์เน็ต ออดิท จำกัด (“P&L”) ซึ่งเป็นองค์กรจากภายนอก (Outsourcing) ทำหน้าที่ควบคุมดูแลกระบวนการตรวจสอบภายใน และรายงานโดยตรงต่อคณะกรรมการตรวจสอบ เพื่อทำหน้าที่ตรวจสอบและประเมินความเพียงพอและประสิทธิภาพของการควบคุมภายในของบริษัทฯ โดยรายงานให้คณะกรรมการตรวจสอบทราบอย่างสม่ำเสมอ เพื่อปรับปรุงและเพื่อประสิทธิภาพและประสิทธิผลในการดำเนินงานของบริษัทฯ

ทั้งนี้ P&L ได้มอบหมายให้ นางสาวมนพัทธ์ ภูมิรัตนจรินทร์ ตำแหน่ง ผู้อำนวยการสายงานตรวจสอบภายใน ของ P&L เป็นผู้รับผิดชอบหลักในการปฏิบัติหน้าที่ผู้ตรวจสอบภายในของบริษัทฯ โดยตามความเห็นของคณะกรรมการตรวจสอบจากการพิจารณาคุณสมบัติและประสบการณ์ของ นางสาวมนพัทธ์ ภูมิรัตนจรินทร์ พบว่ามีคุณสมบัติเพียงพอที่จะทำหน้าที่หัวหน้างานตรวจสอบภายในของบริษัทฯ ได้ เป็นผู้ที่มีความเหมาะสมในการปฏิบัติหน้าที่และมีประสบการณ์ในการทำงานด้านการตรวจสอบภายใน และมีความเข้าใจในธุรกิจของบริษัทฯ ในการตรวจสอบระบบควบคุมภายในของบริษัทฯ และได้เข้ารับการอบรมหลักสูตรที่เกี่ยวข้องกับการปฏิบัติงานด้านการตรวจสอบภายใน ทั้งนี้ การพิจารณาอนุมัติแต่งตั้ง ถอดถอน โยกย้ายผู้ดำรงตำแหน่งหัวหน้างานตรวจสอบภายในของบริษัทฯ จะต้องผ่านการอนุมัติจากคณะกรรมการตรวจสอบ และบริษัทฯ ได้สรุปคุณสมบัติ วุฒิการศึกษา ประสบการณ์ในการปฏิบัติงานของหัวหน้างานตรวจสอบภายในไว้ในรายละเอียดเกี่ยวกับหัวหน้างานตรวจสอบภายในตามเอกสารแนบ 3



9.3 ข้อสังเกตของผู้สอบบัญชี

บริษัท สอบบัญชี ดี ไอ เอ อินเตอร์เนชั่นแนล จำกัด (“DIA”) ซึ่งเป็นผู้สอบบัญชีของบริษัทฯ ได้ตรวจสอบงบการเงินสำหรับปีบัญชีสิ้นสุดวันที่ 31 ธันวาคม 2564 และได้ศึกษาและประเมินประสิทธิภาพระบบการควบคุมภายในของบริษัทฯ เพื่อประโยชน์ในการกำหนดขอบเขตการปฏิบัติงานตรวจสอบงบการเงินของบริษัทฯ โดยจากการประเมินและการตรวจสอบข้างต้น ผู้สอบบัญชีไม่พบข้อสังเกตที่มีสาระสำคัญ

9.4 รายการระหว่างกัน

รายการระหว่างกันของบริษัทฯ กับบุคคลที่เกี่ยวข้องกันสำหรับปีบัญชีสิ้นสุด ณ วันที่ 31 ธันวาคม 2564 มีรายละเอียดดังนี้

- (1) รายการระหว่างกันที่เป็นธุรกิจปกติ
- (2) รายการระหว่างกันที่เป็นรายการสนับสนุนธุรกิจปกติ
- (3) รายการระหว่างกันที่เป็นรายการได้มาซึ่งสินทรัพย์
- (4) รายการระหว่างกันที่เป็นธุรกิจปกติ และจะไม่เกิดขึ้นอีกในอนาคต
- (5) รายการระหว่างกันที่ไม่เป็นธุรกิจปกติ และจะไม่เกิดขึ้นอีกในอนาคต
- (6) รายการระหว่างกันที่บุคคลที่เกี่ยวข้องกันเป็นผู้ค้าประกันวงเงินกู้ยืมกับสถาบันการเงินให้แก่บริษัทฯ

(1) รายการระหว่างกันที่เป็นธุรกิจปกติ

รายการระหว่างกันที่เป็นธุรกิจปกติ หมายถึง รายการจำหน่ายผลิตภัณฑ์คอนกรีตอัดแรงที่เป็นการดำเนินธุรกิจหลักของบริษัทฯ และรายการซื้อวัตถุดิบ ซึ่งบริษัทฯ ได้กำหนดแนวทางในการพิจารณาความเหมาะสมของการเข้าทำรายการระหว่างกันที่เป็นธุรกิจปกติ เพื่อความโปร่งใสและรักษาสิทธิประโยชน์ของผู้ถือหุ้น โดยการพิสูจน์ความเป็นธรรมของราคาและเงื่อนไขของการจำหน่ายผลิตภัณฑ์คอนกรีตอัดแรงที่ให้แก่บุคคลที่เกี่ยวข้องกัน โดยในปี 2563 และ 2564 บริษัทฯ มีรายได้จากการขายสินค้าและบริการ แก่บุคคลที่เกี่ยวข้องกันจำนวน 99.56 ล้านบาท และ 182.90 ล้านบาท คิดเป็นร้อยละ 6.90 และร้อยละ 12.09 ของรายได้จากการขายสินค้าและบริการของบริษัทฯ ในแต่ละงวด ตามลำดับ และมีรายการซื้อน้ำมัน/ทราย จากบุคคลที่เกี่ยวข้องกันจำนวน 8.42 ล้านบาท และ 13.77 ล้านบาท คิดเป็นร้อยละ 0.74 และร้อยละ 1.09 ของต้นทุนขายและบริการในปี 2563 และ 2564 สิ้นสุดวันที่ 31 ธันวาคม ตามลำดับ ซึ่งมีรายละเอียดดังต่อไปนี้

บุคคลหรือนิติบุคคลที่อาจมีความขัดแย้ง	ลักษณะรายการ	มูลค่า (ล้านบาท)		ความจำเป็นและความเหมาะสมของรายการระหว่างกัน /ความเห็นของคณะกรรมการตรวจสอบ
		ปี 2563	ปี 2564	
บริษัท เอสเทค ซิวิล แอนด์ คอนสตรัคชั่น จำกัด (“CIVIL”)	<p>รายได้จากการขายสินค้าและบริการ</p> <ul style="list-style-type: none"> ■ รายได้จากการขายสินค้าและบริการ ■ ลูกหนี้การค้าปลายงวด 	<p>99.56</p> <p>6.33</p>	<p>182.90</p> <p>35.46</p>	<p>ความจำเป็นและความเหมาะสม</p> <p>บริษัทฯ จำหน่ายผลิตภัณฑ์คอนกรีตอัดแรง ให้แก่ CIVIL อาทิ เสาเข็มคอนกรีตอัดแรง เสาไฟฟ้า และแผ่นพื้นสะพาน ซึ่งนำไปใช้สำหรับงานรับเหมาก่อสร้างที่ CIVIL ได้รับมา สำหรับงวดปีบัญชีสิ้นสุดวันที่ 31 ธ.ค. 2563 และ 2564 บริษัทฯ มีการจำหน่ายผลิตภัณฑ์คอนกรีตอัดแรงให้แก่ CIVIL คิดเป็นสัดส่วนร้อยละ 6.90 และร้อยละ 12.09 ของรายได้จากการขายและบริการ ในแต่ละงวดตามลำดับ ทั้งนี้ราคาขายสินค้านี้กล่าวว่ามีราคาและเงื่อนไขทั่วไปเสมือนกับการทำรายการกับบุคคลภายนอก</p>

บุคคลหรือนิติบุคคลที่อาจมีความขัดแย้ง	ลักษณะรายการ	มูลค่า (ล้านบาท)		ความจำเป็นและความเหมาะสมของรายการระหว่างกัน /ความเห็นของคณะกรรมการตรวจสอบ
		ปี 2563	ปี 2564	
				<p>ความเห็นกรรมการตรวจสอบ</p> <p>การทำรายการดังกล่าวเป็นรายการธุรกิจปกติของบริษัทฯ โดยมีราคาและเงื่อนไขทั่วไปเสมือนการทำรายการกับบุคคลภายนอก จึงพิจารณาเห็นว่ารายการดังกล่าวมีความเหมาะสมและสมเหตุสมผล พร้อมทั้งให้ฝ่ายจัดการของบริษัทฯ ดูแลและ ตรวจสอบแผนการชำระเงินค่าสินค้าจาก CIVIL ให้ครบถ้วนและตรงตามกำหนดเวลาชำระ และรายงานให้คณะกรรมการตรวจสอบรับทราบรายไตรมาส</p>
บริษัท สยามเทคนิคคอนกรีต(นครราชสีมา) จำกัด (“STEC NM”)	<p><u>รายได้จากการขายสินค้าและบริการ</u></p> <ul style="list-style-type: none"> รายได้จากการขายสินค้าและบริการ 	-	0.19	<p>ความจำเป็นและความเหมาะสม</p> <p>บริษัทฯ จำหน่ายผลิตภัณฑ์คอนกรีตอัดแรง ประเภทเสาไฟฟ้าให้แก่ STEC NM ซึ่งนำไปจำหน่ายให้กับ กฟภ. จังหวัดนครราชสีมา สำหรับงวดปีบัญชีสิ้นสุดวันที่ 31 ธ.ค. 2564 บริษัทฯ มีการจำหน่ายเสาไฟฟ้าให้แก่ STEC NM คิดเป็นสัดส่วนร้อยละ 0.01 ของรายได้จากการขายและบริการ ทั้งนี้ราคาขายสินค้าดังกล่าวมีราคาและเงื่อนไขทั่วไปเสมือนกับการทำรายการกับบุคคลภายนอก</p> <p>ความเห็นกรรมการตรวจสอบ</p> <p>การทำรายการดังกล่าวเป็นรายการธุรกิจปกติของบริษัทฯ โดยมีราคาและเงื่อนไขทั่วไปเสมือนการทำรายการกับบุคคลภายนอก จึงพิจารณาเห็นว่ารายการดังกล่าวมีความเหมาะสมและสมเหตุสมผล พร้อมทั้งให้ฝ่ายจัดการของบริษัทฯ ดูแลและ ตรวจสอบแผนการชำระเงินค่าสินค้าจาก STEC NM ให้ครบถ้วนและตรงตามกำหนดเวลาชำระ และรายงานให้คณะกรรมการตรวจสอบรับทราบรายไตรมาส</p>



บุคคลหรือนิติบุคคลที่อาจมีความขัดแย้ง	ลักษณะรายการ	มูลค่า (ล้านบาท)		ความจำเป็นและความเหมาะสมของรายการระหว่างกัน / ความเห็นของคณะกรรมการตรวจสอบ
บริษัท เคเจ โคออปเพอเรท จำกัด (“KJ”) (ชื่อเดิม บริษัท เค.ซี.ไนโตร จำกัด)	<u>ซื้อวัตถุดิบ (น้ำมัน)</u> <ul style="list-style-type: none"> ■ ต้นทุนการซื้อวัตถุดิบ (น้ำมัน) ■ เจ้าหนี้การค้า (ปลายงวด) 	8.42	13.75	<p>ความจำเป็นและความเหมาะสม</p> <p>บริษัทฯ ชื่อน้ำมันดีเซลจาก KJ ซึ่งประกอบธุรกิจเป็นตัวแทนขายส่งน้ำมัน (Jobber) ซึ่งเป็นต้นทุนสำหรับการบริการขนส่งผลิตภัณฑ์คอนกรีตอัดแรงของในหลายสาขา อย่างไรก็ตาม สัดส่วนการซื้อน้ำมันจาก KJ คิดเป็นร้อยละ 0.74 และร้อยละ 1.09 ของต้นทุนขายและบริการในปี 2563 และปี 2564ตามลำดับรวมถึงราคาซื้อขายเป็นราคาตลาด ณ ช่วงเวลานั้น ๆ</p> <p>ความเห็นกรรมการตรวจสอบ</p> <p>รายการดังกล่าวเป็นรายการธุรกิจปกติ โดยมีพิจารณาซื้อน้ำมันในราคาตลาด ณ ช่วงเวลานั้น ๆ และเงื่อนไขทั่วไปเสมือนการทำรายการกับบุคคลภายนอก จึงพิจารณาเห็นว่ารายการดังกล่าวมีความเหมาะสมและสมเหตุสมผล</p>
บริษัท วสุทรายทอง จำกัด (“WSS”)	<u>ซื้อวัตถุดิบ (ทราย)</u> <ul style="list-style-type: none"> ■ ต้นทุนการซื้อวัตถุดิบ (ทราย) ■ เจ้าหนี้การค้า (ปลายงวด) 	0.004	0.02	<p>ความจำเป็นและความเหมาะสม</p> <p>บริษัทฯ ซื้อทรายจาก WSS เพื่อใช้วัตถุดิบในการผลิตเสาคอนกรีตอัดแรงสำหรับโรงงานสระบุรี โดยราคาซื้อเป็นไปตามราคาและมีเงื่อนไขการค้าทั่วไป ซึ่งสามารถเทียบเคียงได้กับราคาตลาดและเงื่อนไขการค้าซื้อทรายจากบริษัทอื่น</p> <p>ความเห็นกรรมการตรวจสอบ</p> <p>รายการดังกล่าวเป็นรายการธุรกิจปกติ โดยมีราคาและเงื่อนไขทั่วไปเสมือนการทำรายการกับบุคคลภายนอก จึงพิจารณาเห็นว่ารายการดังกล่าวมีความเหมาะสมและสมเหตุสมผล</p>

(2) รายการระหว่างกันที่เป็นรายการสนับสนุนธุรกิจปกติ

- ไม่มี -

(3) รายการระหว่างกันที่เป็นรายการได้มาซึ่งสินทรัพย์

บุคคลหรือนิติบุคคลที่ อาจมี ความขัดแย้ง	ลักษณะรายการ	มูลค่า (ล้านบาท)		ความจำเป็นและความเหมาะสมของรายการระหว่างกัน / ความเห็นของคณะกรรมการตรวจสอบ
		ปี 2563	ปี 2564	
บริษัท เอสเทค ซีวิล แอนด์ คอนสตรัคชั่น จำกัด (“CIVIL”)	ซื้อสินทรัพย์ (รถแบ็คโฮ) ■ ซื้อสินทรัพย์ ■ เจ้าหนี้อื่น	-	0.40 0.21	ในเดือน ก.ย. 2564 บริษัทฯ ซื้อรถแบ็คโฮซึ่งเป็น เครื่องจักร จาก CIVIL ในราคา 0.20 ล้านบาท ใน เดือน พ.ย. 2564 บริษัทฯ ซื้อรถแทรกเตอร์ซึ่งเป็น เครื่องจักร จาก CIVIL ในราคา 0.20 ล้านบาท
บริษัท เอสเทค ซีวิล แอนด์ คอนสตรัคชั่น จำกัด (“CIVIL”)	ขายสินทรัพย์ (ทาวเวอร์เครน) ■ กำไรจากการจำหน่ายที่ดิน อาคารและอุปกรณ์	0.65	-	<u>ความจำเป็นและความเหมาะสม</u> - เมื่อเดือนธ.ค. 2563 บริษัทฯ ขายทาวเวอร์เครนซึ่งเป็น เครื่องจักรที่ใช้สำหรับเครื่องย้ายคอนกรีตที่มีน้ำหนักใน งานรับเหมาก่อสร้างที่ไม่ได้ใช้แล้วให้แก่ CIVIL ในราคา 0.65 ล้านบาท โดยมูลค่าสุทธิของสินทรัพย์ ณ วันที่ ขายเท่ากับศูนย์ ทำให้บริษัทฯ มีกำไรจากการจำหน่าย ทรัพย์สิน 0.65 ล้านบาท ทั้งนี้ ราคาซื้อขายดังกล่าว สามารถเทียบเคียงได้กับราคาตลาด <u>ความเห็นกรรมการตรวจสอบ</u> การทำรายการซื้อสินทรัพย์ของบริษัทฯ เป็นรายการที่ เกิดขึ้นเฉพาะคราว และมีราคาเข้าทำรายการที่ สมเหตุสมผล บริษัทฯ จึงพิจารณาเห็นว่ารายการ ดังกล่าวมีความเหมาะสมและสมเหตุสมผล



(4) รายการระหว่างกันที่เป็นธุรกิจปกติที่จะไม่เกิดขึ้นอีกในอนาคต

บริษัทฯ มีรายการระหว่างกันกับบุคคลที่เกี่ยวข้องกันที่เป็นธุรกิจปกติ และจะไม่เกิดขึ้นต่อเนื่องอีกในอนาคต คือ รายได้จากสัญญาก่อสร้าง ซึ่งมีรายละเอียดดังต่อไปนี้

บุคคลหรือนิติบุคคลที่ อาจมีความขัดแย้ง	ลักษณะรายการ	มูลค่า (ล้านบาท)		ความจำเป็นและความเหมาะสมของรายการระหว่าง กัน / ความเห็นของคณะกรรมการตรวจสอบ
		ปี 2563	ปี 2564	
บริษัท เอสเทค ซีวิล แอนด์ คอนสตรัคชั่น จำกัด (“CIVIL”)	<u>สัญญาก่อสร้าง (โครงการ ก่อสร้างเชื่อมพร้อมทางเดินริม คลองแสนแสบ)</u> <ul style="list-style-type: none"> สินทรัพย์ไม่หมุนเวียนอื่น - เงินประกันผลงาน 	23.83	23.83	<p>ความจำเป็นและความเหมาะสม</p> <ul style="list-style-type: none"> ในอดีต บริษัทฯ ประกอบธุรกิจรับเหมาก่อสร้าง เนื่องจากต้องการต่อยอดให้กับธุรกิจการผลิตและจำหน่ายผลิตภัณฑ์คอนกรีตอัดแรง โดยการรับงานก่อสร้างต่าง ๆ จะเป็นผลดีทำให้บริษัทฯ ได้รับโอกาสในการขายผลิตภัณฑ์ของ บริษัทฯ เพิ่มขึ้น เมื่อวันที่ 12 ก.ย. 2559 บริษัทฯ เข้าทำสัญญาให้บริการเป็นผู้รับเหมาช่วง (Sub Contractor) ให้แก่ CIVIL ในโครงการก่อสร้างเชื่อมพร้อมทางเดินริมคลองแสนแสบ โดยรายการดังกล่าวเป็นรายการธุรกิจปกติ ที่มีราคาและเงื่อนไขของสัญญาการรับเหมาช่วงเสมือนการทำรายการกับบุคคลทั่วไป โดยวิธีกำหนดราคาค่าก่อสร้างแบบต้นทุนบวกกำไรส่วนเพิ่ม บริษัทฯ ได้หยุดการให้บริการรับเหมาช่วงกับ CIVIL ตั้งแต่วันที่ 28 ก.พ. 2562 โดย ณ วันที่ 31 ธ.ค. 2563 บริษัทฯ มีเงินประกันผลงานก่อสร้างกับบุคคลที่เกี่ยวข้องกันคงค้างของโครงการสร้างเชื่อม ค.ส.ล. ริมคลองแสนแสบ ซึ่งบริษัทฯ ได้รับชำระค่าจ้างตามสัญญาครบถ้วนแล้วเมื่อเดือน พ.ย. 2562 ทั้งนี้ บริษัทฯ มีหน้าที่ในการค้าประกันผลงานตามสัญญาจำนวน 23.83 ล้านบาท เป็นระยะเวลา 2 ปี นับจากวันที่ CIVIL ส่งมอบงานให้แก่ผู้ว่าจ้าง และผู้ว่าจ้างตรวจรับมอบงานงวดสุดท้ายแล้ว โดยคาดว่าบริษัทฯ จะได้รับคืนเงินประกันผลงานในไตรมาส 4 ปี 2566 <p>ความเห็นกรรมการตรวจสอบ</p> <p>การทำรายการดังกล่าวเป็นรายการธุรกิจปกติของ บริษัทฯ ที่มีเงื่อนไขการค้าปกติเสมือนการทำรายการกับบุคคลภายนอก ทั้งนี้ รายการดังกล่าวจะไม่เกิดขึ้นอีกในอนาคต เนื่องจากบริษัทฯ จะไม่รับงานรับเหมาก่อสร้างที่ทับซ้อนกับ CIVIL</p>

(5) รายการระหว่างกันที่ไม่เป็นธุรกิจปกติ และจะไม่เกิดขึ้นอีกในอนาคต

บริษัทฯ มีรายการระหว่างกันกับบุคคลที่เกี่ยวข้องกันที่ไม่เป็นธุรกิจปกติ และจะไม่เกิดขึ้นต่อเนื่องอีกในอนาคต การค้าประกันวงเงินสินเชื่อที่กิจการที่เกี่ยวข้องกันได้รับจากสถาบันการเงิน ซึ่งมีรายละเอียดดังต่อไปนี้

บุคคลหรือนิติบุคคลที่อาจมีความขัดแย้ง	ลักษณะรายการ	มูลค่า (ล้านบาท)		ความจำเป็นและความเหมาะสมของรายการระหว่างกัน / ความเห็นของคณะกรรมการตรวจสอบ
		ปี 2563	งวด 12 เดือน ปี 2564	
บริษัท เอสเทค ซีวิล แอนด์ คอนสตรัคชั่น จำกัด (“CIVIL”)	<p><u>การค้าประกันวงเงินสินเชื่อที่ CIVIL ได้รับจากสถาบันการเงิน</u></p> <ul style="list-style-type: none"> ■ รายได้อื่น (ค่าธรรมเนียมในการค้าประกัน) ■ ลูกหนี้อื่น (ค่าธรรมเนียมในการค้าประกัน) 	0.42	-	<p><u>ความจำเป็นและความเหมาะสม</u></p> <ul style="list-style-type: none"> ■ เมื่อวันที่ 19 ธ.ค. 2559 บริษัทฯ ได้ทำบันทึกข้อตกลงในการเข้าค้าประกันวงเงินสินเชื่อที่ CIVIL ได้รับจากสถาบันการเงินแห่งหนึ่ง โดยจะได้รับค่าตอบแทนในอัตราร้อยละ 0.50 ของวงเงินรวมที่ค้าประกัน ■ ณ วันที่ 31 ธ.ค. 2562 บริษัทฯ ได้เข้าค้าประกันให้แก่ CIVIL เป็นจำนวนเงินทั้งสิ้น 4,574.64 ล้านบาท ■ ทั้งนี้ เมื่อวันที่ 15 ม.ค. 2563 บริษัทฯ ได้รับการรับรองมติการปลดภาระการค้าประกันของ CIVIL จากสถาบันการเงิน เรียบร้อยแล้ว <p><u>ความเห็นของกรรมการตรวจสอบ</u></p> <p>การทำรายการดังกล่าวเป็นรายการให้ความช่วยเหลือทางการเงิน ซึ่งเป็นรายการที่เกิดขึ้นในอดีต โดยบริษัทฯ ได้เรียกเก็บค่าธรรมเนียมการค้าประกันในสัดส่วนร้อยละ 0.50 เพื่อเป็นการชดเชยความเสี่ยงที่อาจจะเกิดขึ้นกับบริษัทฯ อย่างไรก็ตาม บริษัทฯ ปลดภาระการค้าประกันของ CIVIL จากสถาบันการเงินเรียบร้อยแล้ว</p>

(6) รายการระหว่างกันที่บุคคลที่เกี่ยวข้องกันเป็นผู้ค้าประกันวงเงินกู้ยืมจากสถาบันการเงินให้แก่บริษัทฯ

บุคคลหรือนิติบุคคลที่ อาจมีความขัดแย้ง	ลักษณะรายการ	มูลค่า (ล้านบาท)		ความจำเป็นและความเหมาะสมของรายการ ระหว่างกัน / ความเห็นของคณะกรรมการตรวจสอบ
		ปี 2563	ปี 2564	
บริษัท ร่วมชัยกิจ จำกัด (“RCK”)	<u>รายการค้ำประกัน</u> ค้ำประกันวงเงินกู้ยืมสถาบัน การเงินในประเทศ 2 แห่ง ได้แก่ หนังสือค้ำประกันและ ตัวสัญญาใช้เงิน	1,030.00	627.00	<p><u>ความจำเป็นและความเหมาะสม</u> RCK ในฐานะเป็นผู้ถือหุ้นรายใหญ่ของบริษัทฯ ได้ ค้ำประกันวงเงินกู้ของบริษัทฯ และได้นำโฉนดที่ดิน ที่เป็นกรรมสิทธิ์ของ RCK เข้าค้ำประกันวงเงินกู้ ให้กับบริษัทฯ เพื่อนำเงินจำนวนดังกล่าวมาเพื่อใช้ เป็นเงินทุนหมุนเวียนในการดำเนินธุรกิจของบริษัทฯ ซึ่งเป็นไปตามเงื่อนไขปกติของการให้สินเชื่อของ ธนาคาร โดยบริษัทฯ ไม่มีการจ่ายค่าตอบแทนใน การค้ำประกันดังกล่าวแต่อย่างใด</p> <p><u>ความเห็นกรรมการตรวจสอบ</u> การเข้าทำรายการดังกล่าวเป็นรายการรับความ ช่วยเหลือทางการเงิน ซึ่งเกิดขึ้นในอดีต และเกิดขึ้น ตามความจำเป็น ซึ่งไม่ทำให้บริษัทฯ เสียประโยชน์</p>
นายวัฒน์ชัย มงคลศรี สวัสดิ์	<u>รายการค้ำประกัน</u> ค้ำประกันวงเงินกู้ยืมสถาบัน การเงินในประเทศ 4 แห่ง ได้แก่ เงินกู้ระยะยาว เงิน เบิกเกินบัญชี ตัวสัญญาใช้ เงิน และหนังสือค้ำประกัน	1,692.00	-	<p><u>ความจำเป็นและความเหมาะสม</u> นายวัฒน์ชัย มงคลศรีสวัสดิ์ ซึ่งเป็นกรรมการและผู้ ถือหุ้นของบริษัทฯ ได้ค้ำประกันเงินกู้ระยะยาว เงิน เบิกเกินบัญชี ตัวสัญญาใช้เงิน และหนังสือค้ำ ประกันแก่บริษัท ซึ่งเป็นไปตามเงื่อนไขปกติของการ ให้สินเชื่อของธนาคาร โดยนายวัฒน์ชัย มงคลศรี สวัสดิ์ ไม่ได้คิดค่าตอบแทนในการค้ำประกันดังกล่าว แต่อย่างใด</p> <p>ทั้งนี้ ภายหลังจากที่บริษัทฯ ได้รับการอนุญาตให้ เสนอขายหุ้นที่ออกใหม่ต่อประชาชนจากสำนักงาน ก.ล.ต. สถาบันการเงินทั้ง 4 แห่งได้ปลดภาระค้ำ ประกันให้แก่นายวัฒน์ชัย มงคลศรีสวัสดิ์ ทั้ง หมดแล้ว</p> <p><u>ความเห็นกรรมการตรวจสอบ</u> การเข้าทำรายการดังกล่าวเป็นรายการรับความ ช่วยเหลือทางการเงิน ซึ่งเกิดขึ้นในอดีต และเกิดขึ้น ตามความจำเป็น ซึ่งไม่ทำให้บริษัทฯ เสียประโยชน์ โดยภายหลังจากที่บริษัทฯ ได้รับการอนุญาตให้ เสนอขายหุ้นที่ออกใหม่ต่อประชาชนจากสำนักงาน ก.ล.ต.สถาบันการเงินได้ปลดภาระค้ำประกัน ดังกล่าวแล้ว</p>

บุคคลหรือนิติบุคคลที่ อาจมีความขัดแย้ง	ลักษณะรายการ	มูลค่า (ล้านบาท)		ความจำเป็นและความเหมาะสมของรายการ ระหว่างกัน / ความเห็นของคณะกรรมการตรวจสอบ
		ปี 2563	ปี 2564	
นายโสภณ คำภักดี	<u>รายการค้าประกัน</u> ค้ำประกันวงเงินกู้ยืมสถาบัน การเงินในประเทศ 4 แห่ง ได้แก่ เงินกู้ระยะยาว เงิน เบิกเกินบัญชี ตัวสัญญาใช้ เงิน และหนังสือค้ำประกัน	1,692.00	-	<u>ความจำเป็นและความเหมาะสม</u> นายโสภณ คำภักดี ซึ่งเป็นกรรมการและผู้ถือหุ้นของ บริษัทฯ ได้ค้ำประกันเงินกู้ระยะยาว เงินเบิกเกิน บัญชี ตัวสัญญาใช้เงิน และหนังสือค้ำประกันแก่ บริษัทฯ ซึ่งเป็นไปตามเงื่อนไขปกติของการให้สินเชื่อ ของธนาคาร โดยนายโสภณ คำภักดี ไม่ได้คิด ค่าตอบแทนในการค้ำประกันดังกล่าวแต่อย่างใด ทั้งนี้ ภายหลังจากที่บริษัทฯ ได้รับการอนุญาตให้ เสนอขายหุ้นที่ออกใหม่ต่อประชาชนจากสำนักงาน ก.ล.ต. สถาบันการเงินทั้ง 4 แห่งได้ปลดภาระค้ำ ประกันให้แก่นายโสภณ คำภักดี ทั้งหมดแล้ว <u>ความเห็นกรรมการตรวจสอบ</u> การเข้าทำรายการดังกล่าวเป็นรายการรับความ ช่วยเหลือทางการเงิน ซึ่งเกิดขึ้นในอดีต และเกิดขึ้น ตามความจำเป็น ซึ่งไม่ทำให้บริษัทฯ เสียประโยชน์ โดยภายหลังจากที่บริษัทฯ ได้รับการอนุญาตให้ เสนอขายหุ้นที่ออกใหม่ต่อประชาชนจากสำนักงาน ก.ล.ต.สถาบันการเงินได้ปลดภาระค้ำประกัน ดังกล่าวแล้ว

มาตรการหรือขั้นตอนการอนุมัติการทำรายการระหว่างกัน

ที่ประชุมคณะกรรมการบริษัท ครั้งที่ 3/2562 เมื่อวันที่ 30 พฤษภาคม 2562 ได้มีมติกำหนดนโยบายและขั้นตอนการอนุมัติรายการระหว่างกันของบริษัทฯ กับ บุคคลที่อาจมีความขัดแย้งทางผลประโยชน์ มีส่วนได้เสีย หรืออาจมีความขัดแย้งทางผลประโยชน์ในอนาคต อาทิ ผู้ถือหุ้นใหญ่ กรรมการ ผู้บริหาร ผู้มีอำนาจควบคุม บุคคลที่เกี่ยวข้องกัน หรือบุคคลที่เกี่ยวข้อง เป็นต้น โดยบริษัทฯ จะปฏิบัติตามกฎหมายว่าด้วยหลักทรัพย์และตลาดหลักทรัพย์ ข้อบังคับประกาศคำสั่งหรือข้อกำหนดของสำนักงานคณะกรรมการกำกับหลักทรัพย์และตลาดหลักทรัพย์ คณะกรรมการกำกับตลาดทุน และตลาดหลักทรัพย์แห่งประเทศไทยที่เกี่ยวข้องในเรื่องดังกล่าว รวมถึงการปฏิบัติตามข้อกำหนดที่เกี่ยวกับการเปิดเผยข้อมูลการทำรายการเกี่ยวโยงกันของบริษัทฯ ตามมาตรฐานการบัญชีที่กำหนดโดยสภาวิชาชีพบัญชีในพระบรมราชูปถัมภ์ ทั้งนี้ ผู้ที่อาจมีความขัดแย้งทางผลประโยชน์หรือมีส่วนได้ส่วนเสียในการทำรายการ จะไม่สามารถมีส่วนร่วมหรือไม่มีส่วนออกเสียงในการอนุมัติรายการดังกล่าวได้

ในกรณีที่กฎหมายกำหนดให้ต้องได้รับอนุมัติการเข้าทำรายการระหว่างกันจากคณะกรรมการบริษัท หรือที่ประชุมผู้ถือหุ้นของบริษัทฯ บริษัทฯ จะจัดให้มีคณะกรรมการตรวจสอบเข้าร่วมประชุมเพื่อพิจารณาและให้ความเห็นเกี่ยวกับความจำเป็นในการทำรายการและความสมเหตุสมผลของรายการนั้นๆ

ทั้งนี้ การทำรายการระหว่างกันที่เป็นรายการทางการค้าที่มีเงื่อนไขการค้าทั่วไป และการทำรายการทางการค้าที่ไม่เป็นเงื่อนไขการค้าทั่วไป หรือธุรกรรมอื่นๆ ให้มีหลักการดังนี้

การทำรายการทางการค้าที่มีเงื่อนไขการค้าทั่วไป

การทำรายการที่เป็นรายการทางการค้าที่มีเงื่อนไขการค้าทั่วไป บริษัทฯ จะมีการทำรายการระหว่างกัน ได้แก่ การขายหรือซื้อสินค้า ซึ่งบริษัทฯ ได้กำหนดกรอบการทำรายการดังกล่าว ซึ่งได้ถูกพิจารณาและให้ความเห็นชอบจากคณะกรรมการตรวจสอบ ผ่านการพิจารณาอนุมัติเป็นหลักการจากคณะกรรมการบริษัทแล้ว โดยเมื่อมีการทำธุรกรรมดังกล่าวฝ่ายจัดการสามารถอนุมัติการทำธุรกรรมดังกล่าวได้ หากธุรกรรมเหล่านั้นมีข้อตกลงทางการค้าที่มีเงื่อนไขการค้าโดยทั่วไปที่วิญญูชนพึงกระทำกับคู่สัญญาในสถานการณ์เดียวกัน ด้วยอำนาจต่อรองที่ปราศจากอิทธิพลในการที่ตนมีสถานะเป็น กรรมการ ผู้บริหาร หรือบุคคลที่มีความเกี่ยวข้อง ทั้งนี้ บริษัทฯ จะจัดทำรายงานสรุปการทำธุรกรรมรายการระหว่างกันกับกรรมการ ผู้บริหาร หรือบุคคลที่เกี่ยวข้อง เพื่อรายงานต่อที่ประชุมคณะกรรมการตรวจสอบและคณะกรรมการบริษัทเพื่อรับทราบรายการทุกไตรมาส

การทำรายการทางการค้าที่ไม่เป็นเงื่อนไขการค้าทั่วไป หรือการทำธุรกรรมอื่นๆ

การทำรายการทางการค้าที่ไม่เป็นเงื่อนไขการค้าทั่วไป หรือการทำธุรกรรมอื่นๆ ที่เกิดขึ้นระหว่างบริษัทฯ กับบุคคลที่อาจมีความขัดแย้งทางผลประโยชน์ มีส่วนได้เสียหรืออาจมีความขัดแย้งทางผลประโยชน์ในอนาคต บริษัทฯ จะต้องเสนอให้คณะกรรมการตรวจสอบพิจารณาและให้ความเห็นเกี่ยวกับความจำเป็นและความเหมาะสมในการเข้าทำรายการ ตลอดจนความเหมาะสมด้านราคาและเงื่อนไขในการเข้าทำรายการนั้นๆ และมีการเปรียบเทียบกับราคาที่ทำกับบุคคลภายนอกหรือราคาตลาด ก่อนนำเสนอต่อคณะกรรมการบริษัท และ/หรือที่ประชุมผู้ถือหุ้น ตามแต่กรณี เพื่อพิจารณาอนุมัติต่อไป ในกรณีที่คณะกรรมการตรวจสอบไม่มีความชำนาญในการพิจารณารายการระหว่างกันที่อาจเกิดขึ้น บริษัทฯ จะให้ผู้เชี่ยวชาญอิสระหรือผู้สอบบัญชีของบริษัทฯ เป็นผู้ให้ความเห็นเกี่ยวกับรายการระหว่างกันดังกล่าว เพื่อนำไปใช้ประกอบการตัดสินใจของคณะกรรมการตรวจสอบ คณะกรรมการบริษัท และ/หรือที่ประชุมผู้ถือหุ้นตามแต่กรณี ซึ่งผู้ที่มีความขัดแย้งทางผลประโยชน์หรือมีส่วนได้เสียในการทำรายการ จะไม่สามารถมีส่วนร่วมหรือไม่ให้สิทธิออกเสียงในการอนุมัติการทำรายการระหว่างกันดังกล่าว

ทั้งนี้ บริษัทฯ จะเปิดเผยรายการระหว่างกันไว้ในหมายเหตุประกอบงบการเงินที่ได้รับการตรวจสอบจากผู้สอบบัญชีของบริษัทฯ และแบบ 56-1 One Report ตามที่กฎหมายหลักทรัพย์และตลาดหลักทรัพย์กำหนด

นโยบายและแนวโน้มนำการทำรายการระหว่างกันในอนาคต

บริษัทฯ คาดว่ารายการระหว่างกันที่เกิดขึ้นจากการประกอบธุรกิจปกติของบริษัทฯ จะยังคงมีอยู่ต่อไปในอนาคตตามความจำเป็นและเหมาะสม เช่น รายการขายสินค้าและบริการ และรายการซื้อวัตถุดิบ เป็นต้น โดยที่การเข้าทำรายการระหว่างกันดังกล่าวจะเป็นไปตามลักษณะการทำการค้าที่มีเงื่อนไขการค้าโดยทั่วไป ซึ่งมีการกำหนดแนวทางการพิสูจน์ความเป็นธรรมของการเข้าทำรายการระหว่างกันที่เป็นรายการธุรกิจปกติไว้อย่างชัดเจน โดยต้องมีราคาและเงื่อนไขที่เหมาะสมเป็นธรรม คำนึงถึงผลประโยชน์ของบริษัทฯ และไม่ก่อให้เกิดการถ่ายเทผลประโยชน์ รวมทั้งคำนึงถึงผลประโยชน์ของบริษัทฯ เป็นสำคัญ โดยคณะกรรมการตรวจสอบของบริษัทฯ จะสอบทานและให้ความเห็นต่อรายการระหว่างกันที่เป็นรายการธุรกิจปกติหรือสนับสนุนธุรกิจปกติเป็นรายไตรมาส อย่างไรก็ตาม การค้าประกันวงเงินกู้ยืมจากสถาบันการเงินแก่กิจการที่เกี่ยวข้องกันได้รับการปลดการค้าประกันดังกล่าวจากสถาบันการเงินแล้วเมื่อวันที่ 15 มกราคม 2563

สำหรับการทำรายการระหว่างกันกับบุคคลที่อาจมีความขัดแย้งทางผลประโยชน์ ที่มีลักษณะนอกเหนือจากวรรคแรก ได้แก่ การทำรายการธุรกิจปกติและรายสนับสนุนธุรกิจปกติ ซึ่งไม่มีเงื่อนไขการค้าทั่วไป และรายการระหว่างกันอื่นๆ บริษัทฯ ได้กำหนดนโยบายให้ดำเนินการตามมาตรการและขั้นตอนในการอนุมัติการทำรายการระหว่างกัน และเปิดเผยข้อมูลในการทำรายการตามที่ได้รับใช้ข้างต้น

ส่วนที่ 3 งบการเงิน

รายงานของผู้สอบบัญชีรับอนุญาต

รายงานของผู้สอบบัญชีรับอนุญาต

เสนอ ผู้ถือหุ้นบริษัท สยามเทคนิคคอนกรีต จำกัด (มหาชน)

ความเห็น

ข้าพเจ้าได้ตรวจสอบงบการเงินรวมและงบการเงินเฉพาะกิจการของ บริษัท สยามเทคนิคคอนกรีต จำกัด (มหาชน) และบริษัทย่อย (กลุ่มบริษัท) และของเฉพาะบริษัท สยามเทคนิคคอนกรีต จำกัด (มหาชน) (บริษัท) ซึ่งประกอบด้วย งบแสดงฐานะการเงินรวมและงบแสดงฐานะการเงินเฉพาะกิจการ ณ วันที่ 31 ธันวาคม 2564 งบกำไรขาดทุนเบ็ดเสร็จรวมและงบกำไรขาดทุนเบ็ดเสร็จเฉพาะกิจการ งบแสดงการเปลี่ยนแปลงส่วนของผู้ถือหุ้นรวมและงบแสดงการเปลี่ยนแปลงส่วนของผู้ถือหุ้นเฉพาะกิจการ และงบกระแสเงินสดรวมและงบกระแสเงินสดเฉพาะกิจการ สำหรับปีสิ้นสุดวันเดียวกันและหมายเหตุประกอบงบการเงินรวมและงบการเงินเฉพาะกิจการ รวมถึงหมายเหตุสรุปนโยบายการบัญชีที่สำคัญ

ข้าพเจ้าเห็นว่า งบการเงินรวมและงบการเงินเฉพาะกิจการข้างต้นนี้แสดงฐานะการเงินรวมและฐานะการเงินเฉพาะกิจการของบริษัท สยามเทคนิคคอนกรีต จำกัด (มหาชน) และบริษัทย่อย และของเฉพาะบริษัท สยามเทคนิคคอนกรีต จำกัด (มหาชน) ณ วันที่ 31 ธันวาคม 2564 ผลการดำเนินงานรวม และผลการดำเนินงานเฉพาะกิจการ และกระแสเงินสดรวมและกระแสเงินสดเฉพาะกิจการ สำหรับปีสิ้นสุดวันเดียวกัน โดยถูกต้องตามที่ควรในสาระสำคัญตามมาตรฐานการรายงานทางการเงิน

เกณฑ์ในการแสดงความเห็น

ข้าพเจ้าได้ปฏิบัติงานตรวจสอบตามมาตรฐานการสอบบัญชี ความรับผิดชอบของข้าพเจ้าได้กล่าวไว้ในวรรคความรับผิดชอบของผู้สอบบัญชีต่อการตรวจสอบงบการเงินรวมและงบการเงินเฉพาะกิจการในรายงานของข้าพเจ้า ข้าพเจ้ามีความเป็นอิสระจากกลุ่มบริษัทตามข้อกำหนดจรรยาบรรณของผู้ประกอบวิชาชีพบัญชีที่กำหนดโดยสภาวิชาชีพบัญชีในส่วนที่เกี่ยวข้องกับการตรวจสอบงบการเงินรวมและงบการเงินเฉพาะกิจการและข้าพเจ้าได้ปฏิบัติตามความรับผิดชอบด้านจรรยาบรรณอื่นๆ ซึ่งเป็นไปตามข้อกำหนดเหล่านี้ ข้าพเจ้าเชื่อว่าหลักฐานการสอบบัญชีที่ข้าพเจ้าได้รับเพียงพอและเหมาะสมเพื่อใช้เป็นเกณฑ์ในการแสดงความเห็นของข้าพเจ้า

เรื่องสำคัญในการตรวจสอบ

เรื่องสำคัญในการตรวจสอบคือเรื่องต่างๆ ที่มีนัยสำคัญที่สุดตามดุลยพินิจของผู้ประกอบวิชาชีพของข้าพเจ้าในการตรวจสอบงบการเงินรวมและงบการเงินเฉพาะกิจการสำหรับงวดปัจจุบัน ข้าพเจ้าได้นำเรื่องเหล่านี้มาพิจารณาในบริบทของการตรวจสอบงบการเงินรวมและงบการเงินเฉพาะกิจการโดยรวมและในการแสดงความเห็นของข้าพเจ้า ทั้งนี้ ข้าพเจ้าไม่ได้แสดงความเห็นแยกต่างหากสำหรับเรื่องเหล่านี้



การรับรู้รายได้จากการขายสินค้าและบริการ

ตามที่กล่าวไว้ในหมายเหตุประกอบงบการเงินข้อ 3(ต) และข้อ 25 เกี่ยวกับการรับรู้รายได้จากการขายสินค้าและบริการซึ่งแสดงในงบการเงินรวมและงบการเงินเฉพาะกิจการจำนวน 1,513 ล้านบาท การรับรู้รายได้ของกลุ่มบริษัทจะทำเมื่อลูกค้ามีอำนาจควบคุมในสินค้าหรือบริการ โดยรับรู้ในจำนวนที่มีความเป็นไปได้ค่อนข้างแน่ในระดับสูงมากกว่าจะไม่มีกรกลับรายการอย่างมีนัยสำคัญของรายได้ ซึ่งมีความเสี่ยงที่กลุ่มบริษัทจะรับรู้รายได้จากการขายสินค้าและบริการไม่เหมาะสม ดังนั้นข้าพเจ้าจึงพิจารณาเป็นเรื่องสำคัญในการตรวจสอบ

ข้าพเจ้าได้รับความเชื่อมั่น เกี่ยวกับการรับรู้รายได้จากการขายและบริการของกลุ่มบริษัท โดย

- ทำความเข้าใจเกี่ยวกับกระบวนการรับรู้รายได้จากการขายพร้อมบริการและคำนึงถึงภาระที่ต้องปฏิบัติตามสัญญา อำนาจควบคุมในสินค้าและบริการ และระบบการควบคุมภายในที่เกี่ยวข้อง
- สอบทานการออกแบบและทดสอบระบบการควบคุมที่สำคัญเกี่ยวกับการรับรู้รายได้
- วิเคราะห์เปรียบเทียบรายการขายสินค้าและบริการที่เกิดขึ้น
- สุ่มตรวจสอบเอกสารประกอบรายการขายสินค้าและบริการที่เกิดขึ้นในระหว่างปีและ ช่วงใกล้สิ้นรอบระยะเวลาในงบการเงิน รวมถึงรายการลดหนี้ที่ออกภายหลังระยะเวลาในงบการเงิน และ
- สอบทานใบสำคัญทั่วไปเพื่อตรวจหาความผิดปกติที่อาจเกิดขึ้นของรายการขายสินค้าและบริการ

ข้อมูลอื่น

ผู้บริหารเป็นผู้รับผิดชอบต่อข้อมูลอื่น ข้อมูลอื่นประกอบด้วยข้อมูลซึ่งรวมอยู่ในรายงานประจำปีของกลุ่มบริษัท (แต่ไม่รวมถึงงบการเงินรวมและงบการเงินเฉพาะกิจการและรายงานของผู้สอบบัญชีที่อยู่ในรายงานนั้น) ข้าพเจ้าคาดว่าข้าพเจ้าจะได้รับรายงานประจำปีภายหลังวันที่ในรายงานของผู้สอบบัญชีนี้

ความเห็นของข้าพเจ้าต่องบการเงินรวมและงบการเงินเฉพาะกิจการไม่ครอบคลุมถึงข้อมูลอื่นและข้าพเจ้าไม่ได้ให้ความเชื่อมั่นต่อข้อมูลอื่น

ความรับผิดชอบของข้าพเจ้าที่เกี่ยวข้องกับการตรวจสอบงบการเงินรวมและงบการเงินเฉพาะกิจการคือ การอ่านและพิจารณาว่าข้อมูลอื่นมีความขัดแย้งที่มีสาระสำคัญกับงบการเงินหรือกับความรู้ที่ได้รับจากการตรวจสอบของข้าพเจ้า หรือปรากฏว่ามีการแสดงข้อมูลที่ขัดต่อข้อเท็จจริงอันเป็นสาระสำคัญหรือไม่

เมื่อข้าพเจ้าได้อ่านรายงานประจำปีของกลุ่มบริษัท หากข้าพเจ้าสรุปได้ว่าการแสดงข้อมูลที่ขัดต่อข้อเท็จจริงอันเป็นสาระสำคัญ ข้าพเจ้าต้องสื่อสารเรื่องดังกล่าวกับผู้มีหน้าที่ในการกำกับดูแล เพื่อให้ผู้มีหน้าที่ในการกำกับดูแลดำเนินการแก้ไขข้อมูลที่แสดงขัดต่อข้อเท็จจริง

ความรับผิดชอบของผู้บริหารและผู้มีหน้าที่ในการกำกับดูแลต้องการเงินรวมและงบการเงินเฉพาะกิจการ

ผู้บริหารมีหน้าที่รับผิดชอบในการจัดทำและการนำเสนอการเงินรวมและงบการเงินเฉพาะกิจการเหล่านี้โดยถูกต้องตามที่ควรตามมาตรฐานการรายงานทางการเงินและรับผิดชอบเกี่ยวกับการควบคุมภายในที่ผู้บริหารพิจารณาว่าจำเป็นเพื่อให้สามารถจัดทำการเงินรวมและงบการเงินเฉพาะกิจการที่ปราศจากการแสดงข้อมูลที่ขัดต่อข้อเท็จจริงอันเป็นสาระสำคัญไม่ว่าจะเกิดจากการทุจริตหรือข้อผิดพลาด

ในการจัดทำการเงินรวมและงบการเงินเฉพาะกิจการ ผู้บริหารรับผิดชอบในการประเมินความสามารถของกลุ่มบริษัท และบริษัทในการดำเนินงานต่อเนื่อง เปิดเผยเรื่องที่เกี่ยวข้องกับการดำเนินงานต่อเนื่องตามความเหมาะสม และการใช้เกณฑ์การบัญชีสำหรับการดำเนินงานต่อเนื่องเว้นแต่ผู้บริหารมีความตั้งใจที่จะเลิกกลุ่มบริษัทหรือหยุดดำเนินงานหรือไม่สามารถดำเนินงานต่อเนื่องต่อไปได้

ผู้มีหน้าที่ในการกำกับดูแลมีหน้าที่ในการสอดส่องดูแลกระบวนการในการจัดทำรายงานทางการเงินของกลุ่มบริษัท

ความรับผิดชอบของผู้สอบบัญชีต่อการตรวจสอบการเงินรวมและงบการเงินเฉพาะกิจการ

การตรวจสอบของข้าพเจ้ามีวัตถุประสงค์เพื่อให้ได้ความเชื่อมั่นอย่างสมเหตุสมผลว่างการเงินรวมและงบการเงินเฉพาะกิจการโดยรวมปราศจากการแสดงข้อมูลที่ขัดต่อข้อเท็จจริงอันเป็นสาระสำคัญหรือไม่ไม่ว่าจะเกิดจากการทุจริตหรือข้อผิดพลาด และเสนอรายงานของผู้สอบบัญชีซึ่งรวมความเห็นของข้าพเจ้าอยู่ด้วย ความเชื่อมั่นอย่างสมเหตุสมผลคือความเชื่อมั่นในระดับสูงแต่ไม่ได้เป็นการรับประกันว่าการปฏิบัติงานตรวจสอบตามมาตรฐานการสอบบัญชีจะสามารถตรวจพบข้อมูลที่ขัดต่อข้อเท็จจริงอันเป็นสาระสำคัญที่มีอยู่ได้เสมอไป ข้อมูลที่ขัดต่อข้อเท็จจริงอาจเกิดจากการทุจริตหรือข้อผิดพลาดและถือว่ามีความสำคัญเมื่อคาดการณ์อย่างสมเหตุสมผลได้ว่ารายการที่ขัดต่อข้อเท็จจริงแต่ละรายการหรือทุกรายการรวมกันจะมีผลต่อการตัดสินใจทางเศรษฐกิจของผู้ใช้การเงินรวมและงบการเงินเฉพาะกิจการจากการใช้การเงินเหล่านี้

ในการตรวจสอบของข้าพเจ้าตามมาตรฐานการสอบบัญชีข้าพเจ้าได้ใช้ดุลยพินิจและการสังเกตและสงสัยเยี่ยงผู้ประกอบวิชาชีพตลอดการตรวจสอบ การปฏิบัติงานของข้าพเจ้ารวมถึง

- ระบุและประเมินความเสี่ยงจากการแสดงข้อมูลที่ขัดต่อข้อเท็จจริงอันเป็นสาระสำคัญในงบการเงินรวมและงบการเงินเฉพาะกิจการไม่ว่าจะเกิดจากการทุจริตหรือข้อผิดพลาด ออกแบบและปฏิบัติตามวิธีการตรวจสอบเพื่อตอบสนองต่อความเสี่ยงเหล่านั้น และได้หลักฐานการสอบบัญชีที่เพียงพอและเหมาะสมเพื่อเป็นเกณฑ์ในการแสดงความเห็นของข้าพเจ้า ความเสี่ยงที่ไม่พบข้อมูลที่ขัดต่อข้อเท็จจริงอันเป็นสาระสำคัญซึ่งเป็นผลมาจากการทุจริตจะสูงกว่าความเสี่ยงที่เกิดจากข้อผิดพลาด เนื่องจากการทุจริตอาจเกี่ยวกับการสมรู้ร่วมคิด การปลอมแปลงเอกสารหลักฐาน การตั้งใจละเว้นการแสดงผล การแสดงข้อมูลที่ไม่ตรงตามข้อเท็จจริงหรือการแทรกแซงการควบคุมภายใน
- ทำความเข้าใจในระบบการควบคุมภายในที่เกี่ยวข้องกับการตรวจสอบ เพื่อออกแบบวิธีการตรวจสอบที่เหมาะสมกับสถานการณ์ แต่ไม่ใช่เพื่อวัตถุประสงค์ในการแสดงความเห็นต่อความมีประสิทธิภาพของการควบคุมภายในของกลุ่มบริษัท
- ประเมินความเหมาะสมของนโยบายการบัญชีที่ผู้บริหารใช้และความสมเหตุสมผลของประมาณการทางบัญชีและการเปิดเผยข้อมูลที่เกี่ยวข้องซึ่งจัดทำขึ้นโดยผู้บริหาร
- สรุปเกี่ยวกับความเหมาะสมของการใช้เกณฑ์การบัญชีสำหรับการดำเนินงานต่อเนื่องของผู้บริหารและจากหลักฐานการสอบบัญชีที่ได้รับสรุปว่ามีความไม่แน่นอนที่มีสาระสำคัญเกี่ยวกับเหตุการณ์หรือสถานการณ์ที่อาจเป็นเหตุให้เกิดข้อสงสัยอย่างมีนัยสำคัญต่อความสามารถของกลุ่มบริษัทและบริษัทในการดำเนินงานต่อเนื่องหรือไม่ ถ้าข้าพเจ้าได้ข้อสรุปว่ามีความไม่แน่นอนที่มีสาระสำคัญ ข้าพเจ้าต้องกล่าวไว้ในรายงานของผู้สอบบัญชีของข้าพเจ้าโดยให้ข้อสังเกตถึงการเปิดเผยข้อมูลในงบการเงินรวมและงบการเงินเฉพาะกิจการที่เกี่ยวข้องหรือถ้าการเปิดเผยข้อมูลดังกล่าวไม่เพียงพอ ความเห็นของข้าพเจ้าจะเปลี่ยนแปลงไป ข้อสรุปของข้าพเจ้าขึ้นอยู่กับหลักฐานการสอบบัญชีที่ได้รับจนถึงวันที่ในรายงานของผู้สอบบัญชีของข้าพเจ้า อย่างไรก็ตามเหตุการณ์หรือสถานการณ์ในอนาคตอาจเป็นเหตุให้กลุ่มบริษัทและบริษัทต้องหยุดการดำเนินงานต่อเนื่อง



- ประเมินการนำเสนอ โครงสร้างและเนื้อหาของงบการเงินรวมและงบการเงินเฉพาะกิจการโดยรวม รวมถึงการเปิดเผยข้อมูลว่างงบการเงินรวมและงบการเงินเฉพาะกิจการแสดงรายการและเหตุการณ์ในรูปแบบที่ทำให้มีการนำเสนอข้อมูลโดยถูกต้องตามที่ควรหรือไม่
- ได้รับหลักฐานการสอบบัญชีที่เหมาะสมอย่างเพียงพอเกี่ยวกับข้อมูลทางการเงินของกิจการภายในกลุ่มหรือกิจกรรมทางธุรกิจภายในกลุ่มบริษัทเพื่อแสดงความเห็นต่องบการเงินรวม ข้าพเจ้ารับผิดชอบต่อการกำหนดแนวทาง การควบคุมดูแล และการปฏิบัติงานตรวจสอบกลุ่มบริษัท ข้าพเจ้าเป็นผู้รับผิดชอบแต่เพียงผู้เดียวต่อความเห็นของข้าพเจ้า

ข้าพเจ้าได้สื่อสารกับผู้มีหน้าที่ในการกำกับดูแลในเรื่องต่าง ๆ ที่สำคัญ ซึ่งรวมถึงขอบเขตและช่วงเวลาของการตรวจสอบตามที่ได้วางแผนไว้ ประเด็นที่มีนัยสำคัญที่พบจากการตรวจสอบ รวมถึงข้อบกพร่องที่มีนัยสำคัญในระบบการควบคุมภายในหากข้าพเจ้าได้พบในระหว่างการตรวจสอบของข้าพเจ้า

ข้าพเจ้าได้ให้คำรับรองแก่ผู้มีหน้าที่ในการกำกับดูแลแล้วข้าพเจ้าได้ปฏิบัติตามข้อกำหนดจรรยาบรรณที่เกี่ยวข้องกับความเป็นอิสระและได้สื่อสารกับผู้มีหน้าที่ในการกำกับดูแลเกี่ยวกับความสัมพันธ์ทั้งหมดตลอดจนเรื่องอื่นซึ่งข้าพเจ้าเชื่อว่ามีเหตุผลที่บุคคลภายนอกอาจพิจารณาว่ากระทบต่อความเป็นอิสระของข้าพเจ้าและมาตรการที่ข้าพเจ้าใช้เพื่อป้องกันไม่ให้ข้าพเจ้าขาดความเป็นอิสระ

จากเรื่องที่สื่อสารกับผู้มีหน้าที่ในการกำกับดูแล ข้าพเจ้าได้พิจารณาเรื่องต่าง ๆ ที่มีนัยสำคัญมากที่สุดในการตรวจสอบงบการเงินรวมและงบการเงินเฉพาะกิจการในงวดปัจจุบันและกำหนดเป็นเรื่องสำคัญในการตรวจสอบ ข้าพเจ้าได้อธิบายเรื่องเหล่านี้ไว้ในรายงานของผู้สอบบัญชี เว้นแต่กฎหมายหรือข้อบังคับไม่ให้เปิดเผยต่อสาธารณะเกี่ยวกับเรื่องดังกล่าว หรือในสถานการณ์ที่ยากที่จะเกิดขึ้น ข้าพเจ้าพิจารณาว่าไม่ควรสื่อสารเรื่องดังกล่าวในรายงานของข้าพเจ้าเพราะการกระทำดังกล่าวสามารถคาดการณ์ได้อย่างสมเหตุสมผลว่าจะมีผลกระทบในทางลบมากกว่าผลประโยชน์ต่อส่วนได้เสียสาธารณะจากการสื่อสารดังกล่าว

บริษัท สอบบัญชี ดี ไอ เอ อินเตอร์เนชั่นแนล จำกัด

(นายจุมพณ ไพรรตนากร)

ผู้สอบบัญชีรับอนุญาตเลขทะเบียน 7645

วันที่ 23 กุมภาพันธ์ 2565

งบแสดงฐานะการเงิน

บริษัท สยามเทคนิคคอนกรีต จำกัด (มหาชน) และบริษัทย่อย

งบแสดงฐานะการเงิน

ณ วันที่ 31 ธันวาคม 2564

หมายเหตุ	งบการเงินรวม		งบเฉพาะกิจการ	
	31 ธันวาคม 2564	31 ธันวาคม 2563	31 ธันวาคม 2564	31 ธันวาคม 2563
(หน่วย : บาท)				
สินทรัพย์				
สินทรัพย์หมุนเวียน				
เงินสดและรายการเทียบเท่าเงินสด	171,878,450	24,519,616	171,875,750	24,519,616
ลูกหนี้การค้า 4, 6	345,188,707	207,612,846	345,188,707	207,612,846
ลูกหนี้หมุนเวียนอื่น 4, 7	20,023,814	18,859,871	20,023,814	18,859,871
สินทรัพย์ที่เกิดจากสัญญาก่อสร้าง 8	3,985,626	22,143,379	3,985,626	22,143,379
สินค้าคงเหลือ 9	343,312,092	238,446,486	343,312,092	238,446,486
สินทรัพย์หมุนเวียนอื่น	8,935,603	7,339,538	8,933,613	7,339,538
รวมสินทรัพย์หมุนเวียน	893,324,292	518,921,736	893,319,602	518,921,736
สินทรัพย์ไม่หมุนเวียน				
เงินลงทุนในบริษัทย่อย 10	-	-	8,997,300	-
อสังหาริมทรัพย์เพื่อการลงทุน 11	64,061,660	60,474,725	64,061,660	60,474,725
ที่ดิน อาคารและอุปกรณ์ 12	1,127,203,450	1,038,425,550	1,127,203,450	1,038,425,550
สินทรัพย์สิทธิการใช้ 13	146,312,488	138,503,359	146,312,488	138,503,359
สินทรัพย์ไม่มีตัวตน 14	1,291,549	1,560,323	1,291,549	1,560,323
สินทรัพย์ภาษีเงินได้รอการตัดบัญชี 15	17,767,270	17,910,018	17,767,270	17,910,018
สินทรัพย์ไม่หมุนเวียนอื่น	43,812,203	27,118,146	43,812,203	27,118,146
รวมสินทรัพย์ไม่หมุนเวียน	1,400,448,620	1,283,992,121	1,409,445,920	1,283,992,121
รวมสินทรัพย์	2,293,772,912	1,802,913,857	2,302,765,522	1,802,913,857



งบแสดงฐานะการเงิน

บริษัท สยามเทคนิคคอนกรีต จำกัด (มหาชน) และบริษัทย่อย

งบแสดงฐานะการเงิน

ณ วันที่ 31 ธันวาคม 2564

		งบการเงินรวม		งบเฉพาะกิจการ	
		31 ธันวาคม	31 ธันวาคม	31 ธันวาคม	31 ธันวาคม
	หมายเหตุ	2564	2563	2564	2563
(หน่วย : บาท)					
หนี้สินและส่วนของผู้ถือหุ้น					
หนี้สินหมุนเวียน					
เงินเบิกเกินบัญชีธนาคารและเงินกู้ยืมระยะสั้นจากสถาบันการเงิน	16	230,000,000	228,000,000	230,000,000	228,000,000
เจ้าหนี้การค้า	4, 17	254,108,100	195,388,965	254,108,100	195,388,965
เจ้าหนี้หมุนเวียนอื่น	4, 18	32,521,298	30,557,128	41,366,820	30,557,128
ส่วนของหนี้สินระยะยาวที่ถึงกำหนดชำระภายในหนึ่งปี	16	80,361,165	68,302,178	80,361,165	68,302,178
ส่วนของหนี้สินตามสัญญาเช่าที่ถึงกำหนดชำระภายในหนึ่งปี	16	34,126,702	41,197,129	34,126,702	41,197,129
ภาษีเงินได้นิติบุคคลค้างจ่าย		6,387,192	11,239,143	6,387,192	11,239,143
ประมาณการหนี้สินจากผลขาดทุนของสัญญาก่อสร้าง		-	678,320	-	678,320
เงินรับล่วงหน้าจากลูกค้า		115,944,399	44,428,054	115,944,399	44,428,054
หนี้สินหมุนเวียนอื่น		8,528,853	6,251,722	8,528,251	6,251,722
รวมหนี้สินหมุนเวียน		761,977,709	626,042,639	770,822,629	626,042,639
หนี้สินไม่หมุนเวียน					
เงินกู้ยืมระยะยาวจากสถาบันการเงิน	16	203,384,850	301,207,213	203,384,850	301,207,213
หนี้สินตามสัญญาเช่า	16	56,140,785	52,985,170	56,140,785	52,985,170
ประมาณการหนี้สินไม่หมุนเวียนสำหรับผลประโยชน์พนักงาน	19	60,753,989	54,863,775	60,753,989	54,863,775
หนี้สินไม่หมุนเวียนอื่น		5,892,897	7,806,248	5,892,897	7,806,248
รวมหนี้สินไม่หมุนเวียน		326,172,521	416,862,406	326,172,521	416,862,406
รวมหนี้สิน		1,088,150,230	1,042,905,045	1,096,995,150	1,042,905,045

งบแสดงฐานะการเงิน

บริษัท สยามเทคนิคคอนกรีต จำกัด (มหาชน) และบริษัทย่อย

งบแสดงฐานะการเงิน

ณ วันที่ 31 ธันวาคม 2564

	งบการเงินรวม		งบเฉพาะกิจการ	
	31 ธันวาคม	31 ธันวาคม	31 ธันวาคม	31 ธันวาคม
	2564	2563	2564	2563
(หน่วย : บาท)				
หนี้สินและส่วนของผู้ถือหุ้น				
ส่วนของผู้ถือหุ้น				
ทุนเรือนหุ้น				
ทุนจดทะเบียน (หุ้นสามัญ 725,000,000 หุ้น หุ้นละ 1 บาท)	725,000,000	725,000,000	725,000,000	725,000,000
ทุนที่ออกและชำระแล้ว				
ทุนที่ออกและชำระแล้ว (หุ้นสามัญ 521,500,000 หุ้น หุ้นละ 1 บาท)		521,500,000		521,500,000
ทุนที่ออกและชำระแล้ว (หุ้นสามัญ 725,000,000 หุ้น หุ้นละ 1 บาท)	725,000,000	-	725,000,000	-
ส่วนเกินมูลค่าหุ้นสามัญ	345,715,911	-	345,715,911	-
ส่วนเกินทุนจากการจ่ายโดยใช้หุ้นเป็นเกณฑ์	3,356,964	3,356,964	3,356,964	3,356,964
กำไรสะสม				
จัดสรรแล้ว				
ทุนสำรองตามกฎหมาย	56,885,783	52,150,000	56,885,783	52,150,000
ยังไม่ได้จัดสรร	74,665,836	183,001,848	74,811,714	183,001,848
รวมส่วนของบริษัทใหญ่	1,205,624,494	760,008,812	1,205,770,372	760,008,812
ส่วนได้เสียที่ไม่มีอำนาจควบคุม	(1,812)	-	-	-
รวมส่วนของผู้ถือหุ้น	1,205,622,682	760,008,812	1,205,770,372	760,008,812
รวมหนี้สินและส่วนของผู้ถือหุ้น	2,293,772,912	1,802,913,857	2,302,765,522	1,802,913,857



งบกำไรขาดทุนเบ็ดเสร็จ

บริษัท สยามเทคนิคคอนกรีต จำกัด (มหาชน) และบริษัทย่อย

งบกำไรขาดทุนเบ็ดเสร็จ

สำหรับปีสิ้นสุดวันที่ 31 ธันวาคม 2564

		งบการเงินรวม		งบการเงินเฉพาะกิจการ	
	หมายเหตุ	2564	2563	2564	2563
รายได้		(หน่วย : บาท)			
รายได้จากการขายและให้บริการ	4, 25	1,512,564,840	1,442,585,772	1,512,556,240	1,442,585,772
รายได้ตามสัญญาก่อสร้าง	4, 25	3,985,626	90,342,819	3,985,626	90,342,819
รายได้อื่น	24	23,959,049	17,398,841	23,959,049	17,398,841
รวมรายได้		1,540,509,515	1,550,327,432	1,540,500,915	1,550,327,432
ค่าใช้จ่าย					
ต้นทุนขายและบริการ	25	1,260,605,016	1,140,552,917	1,260,605,016	1,140,552,917
ต้นทุนงานก่อสร้างโครงการ	25	3,787,909	66,245,167	3,787,909	66,245,167
ต้นทุนในการจัดจำหน่าย	26	20,167,198	20,420,223	20,167,198	20,420,223
ค่าใช้จ่ายในการบริหาร	27	121,411,451	129,173,650	121,252,461	129,173,650
ต้นทุนทางการเงิน	31	21,270,542	26,295,603	21,270,542	26,295,603
รวมค่าใช้จ่าย		1,427,242,116	1,382,687,560	1,427,083,126	1,382,687,560
กำไรก่อนค่าใช้จ่ายภาษีเงินได้		113,267,399	167,639,872	113,417,789	167,639,872
ค่าใช้จ่ายภาษีเงินได้	32	(18,702,140)	(27,036,358)	(18,702,140)	(27,036,358)
กำไรสำหรับปี		94,565,259	140,603,514	94,715,649	140,603,514
กำไร(ขาดทุน)เบ็ดเสร็จอื่น					
รายการที่จะไม่ถูกบันทึกในส่วนของกำไรหรือ(ขาดทุน)ในภายหลัง					
ผลกำไร (ขาดทุน) จากการประมาณการตาม					
หลักคณิตศาสตร์ประกันภัย		-	14,058,098	-	14,058,098
หัก: ผลกระทบของภาษีเงินได้	32	-	(2,811,620)	-	(2,811,620)
กำไร(ขาดทุน)เบ็ดเสร็จอื่นสำหรับปี		-	11,246,478	-	11,246,478
กำไร(ขาดทุน)เบ็ดเสร็จรวมสำหรับปี		94,565,259	151,849,992	94,715,649	151,849,992
การแบ่งปันกำไรขาดทุนเบ็ดเสร็จรวม					
ส่วนที่เป็นของผู้ถือหุ้นบริษัทใหญ่		94,569,771	151,849,992	94,715,649	151,849,992
ส่วนที่เป็นของส่วนได้เสียที่ไม่มีอำนาจควบคุม		(4,512)	-	-	-
		94,565,259	151,849,992	94,715,649	151,849,992
กำไรต่อหุ้น					
กำไรต่อหุ้นขั้นพื้นฐาน	33	0.15	0.27	0.15	0.27
จำนวนหุ้นสามัญถ่วงเฉลี่ยถ่วงน้ำหนัก		613,493,151	521,500,000	613,493,151	521,500,000

งบแสดงการเปลี่ยนแปลงส่วนของผู้ถือหุ้น

บริษัท สยามเทคนิคคอนกรีต จำกัด (มหาชน) และบริษัทย่อย
งบแสดงการเปลี่ยนแปลงส่วนของผู้ถือหุ้น
สำหรับปีสิ้นสุดวันที่ 31 ธันวาคม 2564

หมายเหตุ	และชำระแล้ว	หุ้นสามัญ	หุ้นเป็นเกณฑ์	ตามกฎหมาย	ยังไม่ได้รับ	ของบริษั	ควบคุม	ผู้ถือหุ้น
(หน่วย : บาท)								
สำหรับปีสิ้นสุดวันที่ 31 ธันวาคม 2563	521,500,000	-	3,356,964	47,418,975	35,882,881	608,158,820	-	608,158,820
ยอดคงเหลือ ณ วันที่ 1 มกราคม 2563					140,603,514	140,603,514	-	140,603,514
กำไรสำหรับปี					11,246,478	11,246,478	-	11,246,478
กำไร(ขาดทุน)เบ็ดเสร็จอื่นสำหรับปี	-	-	-	-	151,849,992	151,849,992	-	151,849,992
กำไร(ขาดทุน)เบ็ดเสร็จรวมสำหรับปี	-	-	-	-	-	-	-	-
เงินปันผลจ่าย	-	-	-	-	-	-	-	-
โอนกำไรสะสมเป็นสำรองตามกฎหมาย	-	-	-	4,731,025	(4,731,025)	-	-	-
รวมกำไร(ขาดทุน)เบ็ดเสร็จสำหรับปี	-	-	-	4,731,025.00	147,118,967.00	151,849,992.00	-	151,849,992.00
ยอดคงเหลือ ณ วันที่ 31 ธันวาคม 2563	521,500,000	-	3,356,964	52,150,000	183,001,848	760,008,812	-	760,008,812



งบแสดงการเปลี่ยนแปลงส่วนของผู้ถือหุ้น

บริษัท สยามทคนิคคองกรีท จำกัด (มหาชน) และบริษัทย่อย
งบแสดงการเปลี่ยนแปลงส่วนของผู้ถือหุ้น
สำหรับปีสิ้นสุดวันที่ 31 ธันวาคม 2564

งบการเงินรวม								
หมายเหตุ	ทุนเรือนหุ้น ที่ออก และชำระแล้ว	ส่วนเกิน มูลค่า หุ้นสามัญ	ส่วนเกินทุนจาก การจ่ายโดยใช่ หุ้นเป็นเกณฑ์	กำไรสะสม		ส่วนของ ส่วนได้เสีย ที่ไม่มีอำนาจ ควบคุม ผู้ถือหุ้น		
				ทุนสำรอง ตามกฎหมาย	ซึ่งไม่ได้จัดสรร			
				(หน่วย : บาท)				
สำหรับปีสิ้นสุดวันที่ 31 ธันวาคม 2564	521,500,000	-	3,356,964	52,150,000	183,001,848	760,008,812	-	760,008,812
ยอดคงเหลือ ณ วันที่ 1 มกราคม 2564	203,500,000	345,715,911	-	-	-	549,215,911	(4,512)	549,215,911
ทุนเรือนหุ้น					94,569,771	94,569,771		94,565,259
กำไรสำหรับปี					-	-		-
กำไร(ขาดทุน)เบ็ดเสร็จก่อนหักภาษี								
กำไร(ขาดทุน)เบ็ดเสร็จรวมสำหรับปี	203,500,000	345,715,911	-	-	94,569,771	643,785,682	(4,512)	643,781,170
เงินปันผลจ่าย	-	-	-	-	(198,170,000)	(198,170,000)	-	(198,170,000)
โอนกำไรสะสมเป็นสำรองตามกฎหมาย	-	-	-	4,735,783	(4,735,783)	-	-	-
ส่วนได้เสียที่ไม่มีอำนาจควบคุมจากการลงทุนในบริษัทย่อย	-	-	-	-	-	-	2,700	2,700
รวมกำไร(ขาดทุน)เบ็ดเสร็จสำหรับปี	203,500,000	345,715,911	-	4,735,783	(108,336,012)	445,615,682	(1,812)	445,613,870.00
ยอดคงเหลือ ณ วันที่ 31 ธันวาคม 2564	725,000,000	345,715,911	3,356,964	56,885,783	74,665,836	1,205,624,494	(1,812)	1,205,622,682

งบแสดงการเปลี่ยนแปลงส่วนของผู้ถือหุ้น

บริษัท สยามเทคนิคคอนกรีต จำกัด (มหาชน) และบริษัทย่อย

งบแสดงการเปลี่ยนแปลงส่วนของผู้ถือหุ้น

สำหรับปีสิ้นสุดวันที่ 31 ธันวาคม 2564

		งบการเงินเฉพาะกิจการ				
	ทุนเรือนหุ้น	ส่วนเกิน	ส่วนเกินทุนจาก	กำไรสะสม		
	ที่ออก	มูลค่า	การจ่ายโดยใช้	ทุนสำรอง		รวมส่วนของ
หมายเหตุ	และชำระแล้ว	หุ้นสามัญ	หุ้นเป็นเกณฑ์	ตามกฎหมาย	ยังไม่ได้จัดสรร	ผู้ถือหุ้น
(หน่วย : บาท)						
สำหรับปีสิ้นสุดวันที่ 31 ธันวาคม 2563						
ยอดคงเหลือ ณ วันที่ 1 มกราคม 2563	521,500,000	-	3,356,964	47,418,975	35,882,881	608,158,820
กำไรสำหรับปี					140,603,514	140,603,514
กำไร(ขาดทุน)เบ็ดเสร็จอื่นสำหรับปี					11,246,478	11,246,478
กำไร(ขาดทุน)เบ็ดเสร็จรวมสำหรับปี	-	-	-	-	151,849,992	151,849,992
เงินปันผลจ่าย	-	-	-	-	-	-
โอนกำไรสะสมเป็นสำรองตามกฎหมาย	-	-	-	4,731,025	(4,731,025)	-
รวมกำไร(ขาดทุน)เบ็ดเสร็จสำหรับปี	-	-	-	4,731,025.00	147,118,967.00	151,849,992.00
ยอดคงเหลือ ณ วันที่ 31 ธันวาคม 2563	521,500,000	-	3,356,964	52,150,000	183,001,848	760,008,812

บริษัท สยามเทคนิคคอนกรีต จำกัด (มหาชน) และบริษัทย่อย

งบแสดงการเปลี่ยนแปลงส่วนของผู้ถือหุ้น

สำหรับปีสิ้นสุดวันที่ 31 ธันวาคม 2564

		งบการเงินเฉพาะกิจการ					
		ทุนเรือนหุ้น	ส่วนเกิน	ส่วนเกินทุนจาก	กำไรสะสม		รวมส่วนของ ผู้ถือหุ้น
		ที่ออก	มูลค่า	การจ่ายโดยใช้	ทุนสำรอง		
หมายเหตุ	และชำระแล้ว	หุ้นสามัญ	หุ้นเป็นเกณฑ์	ตามกฎหมาย	ยังไม่ได้จัดสรร		
(หน่วย : บาท)							
สำหรับปีสิ้นสุดวันที่ 31 ธันวาคม 2564							
	ยอดคงเหลือ ณ วันที่ 1 มกราคม 2564	521,500,000	-	3,356,964	52,150,000	183,001,848	760,008,812
	ทุนเรือนหุ้น	203,500,000	345,715,911	-	-	-	549,215,911
	กำไรสำหรับปี					94,715,649	94,715,649
	กำไร(ขาดทุน)เบ็ดเสร็จอื่นสำหรับปี					-	-
	กำไร(ขาดทุน)เบ็ดเสร็จรวมสำหรับปี	203,500,000	345,715,911	-	-	94,715,649	643,931,560
34	เงินปันผลจ่าย	-	-	-	-	(198,170,000)	(198,170,000)
23	โอนกำไรสะสมเป็นสำรองตามกฎหมาย	-	-	-	4,735,783	(4,735,783)	-
	รวมกำไร(ขาดทุน)เบ็ดเสร็จสำหรับปี	203,500,000	345,715,911	-	4,735,783	(108,190,134)	445,761,560.00
	ยอดคงเหลือ ณ วันที่ 31 ธันวาคม 2564	725,000,000	345,715,911	3,356,964	56,885,783	74,811,714	1,205,770,372



งบกระแสเงินสด

บริษัท สยามเทคนิคคอนกรีต จำกัด (มหาชน) และบริษัทย่อย

งบกระแสเงินสด

สำหรับปีสิ้นสุดวันที่ 31 ธันวาคม 2564

		งบการเงินรวม		งบการเงินเฉพาะกิจการ	
		2564	2563	2564	2563
หมายเหตุ		(หน่วย : บาท)			
กระแสเงินสดจากกิจกรรมดำเนินงาน					
กำไรสำหรับปี		94,565,259	140,603,514	94,715,649	140,603,514
รายการปรับปรุง					
ค่าเสื่อมราคา		116,935,125	116,164,108	116,935,125	116,164,108
ค่าตัดจำหน่าย		268,774	2,519,987	268,774	2,519,987
(กลับรายการ)ค่าเพื่อการลดมูลค่าของสินค้าคงเหลือ		(1,127,033)	(2,292,038)	(1,127,033)	(2,292,038)
ผลประโยชน์พนักงาน		5,302,547	6,186,498	5,302,547	6,186,498
ต้นทุนทางการเงิน	31	21,270,542	26,295,603	21,270,542	26,295,603
(กลับรายการ) หนี้สูญและหนี้สงสัยจะสูญ		(4,261,816)	(1,112,086)	(4,261,816)	(1,112,086)
กำไร(ขาดทุน)จากการจำหน่ายที่ดิน อาคารและอุปกรณ์		(6,531,256)	(2,911,023)	(6,531,256)	(2,911,023)
ขาดทุนจากการตัดจำหน่ายสินทรัพย์		143,241	452,521	143,241	452,521
(กลับรายการ) ขาดทุนจากสัญญาก่อสร้าง		(678,320)	-	(678,320)	-
(กลับรายการ) ค่าเผื่อด้อยค่าอสังหาริมทรัพย์เพื่อการลงทุน		(3,586,935)	-	(3,586,935)	-
ภาษีเงินได้		18,702,140	27,036,357	18,702,140	27,036,357
		241,002,268	312,943,441	241,152,658	312,943,441
การเปลี่ยนแปลงในสินทรัพย์และหนี้สินดำเนินงาน					
ลูกหนี้การค้า		(134,734,883)	76,977,519	(134,734,883)	76,977,519
ลูกหนี้หมุนเวียนอื่น		256,895	(805,581)	256,895	(805,581)
งานก่อสร้างตามสัญญาระหว่างก่อสร้าง		18,157,753	31,676,258	18,157,753	31,676,258
สินค้าคงเหลือ		(103,738,573)	(13,362,692)	(103,738,573)	(13,362,692)
สินทรัพย์หมุนเวียนอื่น		(1,594,075)	3,763,526	(1,594,075)	3,763,526
สินทรัพย์ไม่หมุนเวียนอื่น		(16,694,057)	(1,650,190)	(16,694,057)	(1,650,190)
เจ้าหนี้การค้า		58,719,135	(9,186,671)	58,719,135	(9,186,671)
เจ้าหนี้หมุนเวียนอื่น		1,581,621	(4,683,881)	10,427,143	(4,683,881)
เงินรับล่วงหน้าจากลูกค้า		71,516,345	(12,377,284)	71,516,345	(12,377,284)
หนี้สินหมุนเวียนอื่น		2,277,131	(1,668,615)	2,276,529	(1,668,615)
หนี้สินไม่หมุนเวียนอื่น		(1,913,351)	(50,964)	(1,913,351)	(50,964)
เงินสดได้มาจากกิจกรรมดำเนินงาน		134,836,209	381,574,866	143,831,519	381,574,866
จ่ายภาษีเงินได้		(23,413,333)	(30,309,775)	(23,411,343)	(30,309,775)
เงินสดสุทธิได้มาจากกิจกรรมดำเนินงาน		111,422,876	351,265,091	120,420,176	351,265,091

งบกระแสเงินสด

บริษัท สยามเทคนิคคอนกรีต จำกัด (มหาชน) และบริษัทย่อย

งบกระแสเงินสด

สำหรับปีสิ้นสุดวันที่ 31 ธันวาคม 2564

	งบการเงินรวม		งบการเงินเฉพาะกิจการ	
	2564	2563	2564	2563
	(หน่วย : บาท)			
กระแสเงินสดจากกิจกรรมลงทุน				
ซื้อที่ดิน อาคาร และอุปกรณ์	(176,656,476)	(271,675,679)	(176,656,476)	(271,675,679)
ขายที่ดิน อาคาร และอุปกรณ์	7,387,577	3,835,759	7,387,577	3,835,759
ซื้อสินทรัพย์ไม่มีตัวตน	-	(390,040)	-	(390,040)
เงินลงทุนในบริษัทย่อย	-	-	(8,997,300)	-
เงินสดสุทธิได้มาจาก (ใช้ไป) ในกิจกรรมลงทุน	(169,268,899)	(268,229,960)	(178,266,199)	(268,229,960)
กระแสเงินสดจากกิจกรรมจัดหาเงิน				
จ่ายดอกเบี้ย	(20,300,326)	(24,040,586)	(20,300,326)	(24,040,586)
จ่ายเงินปันผลให้ผู้ถือหุ้นของบริษัท	(198,170,000)	-	(198,170,000)	-
จ่ายชำระหนี้สินตามสัญญาเช่าการเงิน	5 (41,780,052)	(47,968,461)	(41,780,052)	(47,968,461)
เงินเบิกเกินบัญชีลดลง	-	-	-	-
เงินสดรับจากการออกตราสารหนี้ให้สถาบันการเงิน	5 1,497,000,000	1,940,200,000	1,497,000,000	1,940,200,000
จ่ายชำระคืนหนี้สินจากการออกตราสารหนี้ให้สถาบันการเงิน	5 (1,495,000,000)	(2,032,200,000)	(1,495,000,000)	(2,032,200,000)
เงินสดรับจากเงินกู้ยืมระยะยาวจากสถาบันการเงิน	5 14,702,335	171,009,154	14,702,335	171,009,154
จ่ายชำระคืนเงินกู้ยืมระยะยาวจากสถาบันการเงิน	5 (100,465,711)	(76,084,547)	(100,465,711)	(76,084,547)
เงินสดรับจากการเพิ่มทุน	549,218,611	-	549,215,911	-
เงินสดสุทธิได้มา(ใช้ไป)ในกิจกรรมจัดหาเงิน	205,204,857	(69,084,440)	205,202,157	(69,084,440)
เงินสดและรายการเทียบเท่าเงินสดเพิ่มขึ้นสุทธิ	147,358,834	13,950,691	147,356,134	13,950,691
เงินสดและรายการเทียบเท่าเงินสด ณ วันที่ 1 มกราคม	24,519,616	10,568,925	24,519,616	10,568,925
เงินสดและรายการเทียบเท่าเงินสด ณ วันที่ 31 ธันวาคม	171,878,450	24,519,616	171,875,750	24,519,616
รายการที่ไม่ใช่เงินสด				
ซื้อสินทรัพย์โดยสัญญาเช่าทางการเงิน	5 37,865,240	19,809,258	37,865,240	19,809,258



หมายเหตุประกอบงบการเงิน

บริษัท สยามเทคนิคคอนกรีต จำกัด (มหาชน) และบริษัทย่อย

สำหรับปีสิ้นสุดวันที่ 31 ธันวาคม 2564

หมายเหตุ	สารบัญ	หมายเหตุ	สารบัญ
1	ข้อมูลทั่วไป	21	หนี้สินหมุนเวียนอื่น
2	เกณฑ์การจัดทำงบการเงิน	22	ทุนเรือนหุ้น
3	นโยบายการบัญชีที่สำคัญ	23	ทุนสำรองตามกฎหมาย
4	บุคคลหรือกิจการที่เกี่ยวข้องกัน	24	รายได้อื่น
5	เงินสดและรายการเทียบเท่าเงินสด	25	ส่วนงานดำเนินงาน
6	ลูกหนี้การค้า	26	ต้นทุนในการจัดจำหน่าย
7	ลูกหนี้หมุนเวียนอื่น	27	ค่าใช้จ่ายในการบริหาร
8	สินทรัพย์ที่เกิดจากสัญญาก่อสร้าง	28	ค่าใช้จ่ายผลประโยชน์ของพนักงาน
9	สินค้าคงเหลือ	29	ภาระผูกพันและหนี้สินที่อาจเกิดขึ้น
10	เงินลงทุนในบริษัทย่อย	30	ค่าใช้จ่ายตามลักษณะ
11	อสังหาริมทรัพย์เพื่อการลงทุน	31	ต้นทุนทางการเงิน
12	ที่ดิน อาคารและอุปกรณ์	32	ภาษีเงินได้
13	สินทรัพย์สิทธิการใช้	33	กำไรต่อหุ้น
14	สินทรัพย์ไม่มีตัวตน	34	เงินปันผล
15	ภาษีเงินได้รอการตัดบัญชี	35	เครื่องมือทางการเงิน
16	หนี้สินที่มีภาระดอกเบี้ย	36	ภาระผูกพันกับบุคคลหรือกิจการที่ไม่เกี่ยวข้องกัน
17	เจ้าหนี้การค้า	37	เหตุการณ์ภายหลังรอบระยะเวลาที่รายงาน
18	เจ้าหนี้หมุนเวียนอื่น		
19	ประมาณการหนี้สินไม่หมุนเวียนสำหรับผลประโยชน์พนักงาน		
20	ประมาณการหนี้สินจากผลขาดทุนของสัญญาก่อสร้าง		

หมายเหตุประกอบงบการเงิน

หมายเหตุประกอบงบการเงินเป็นส่วนหนึ่งของงบการเงินนี้

งบการเงินนี้ได้รับอนุมัติให้ออกงบการเงินจากคณะกรรมการเมื่อวันที่ 23 กุมภาพันธ์ 2565

1. ข้อมูลทั่วไป

บริษัท สยามเทคนิคคอนกรีต จำกัด (มหาชน) “บริษัท” เป็นนิติบุคคลที่จัดตั้งขึ้นในประเทศไทย และมีที่อยู่จดทะเบียนตั้งอยู่ที่สำนักงานใหญ่และสาขาดังต่อไปนี้

สำนักงานใหญ่	:	50 ซอยงามวงศ์วาน 47 แยก 20 แขวงทุ่งสองห้อง เขตหลักสี่ กรุงเทพมหานคร
สาขา สระบุรี	:	113 หมู่ที่ 2 ตำบลดอนพุท อำเภอดอนพุท จังหวัดสระบุรี
สาขา สุโขทัย	:	221 หมู่ที่ 4 ตำบลบ้านหลุม อำเภอเมืองสุโขทัย จังหวัดสุโขทัย
สาขา บุรีรัมย์	:	333 หมู่ที่ 16 ตำบลเสม็ด อำเภอเมืองบุรีรัมย์ จังหวัดบุรีรัมย์
สาขา อุบลราชธานี	:	34 หมู่ที่ 4 ตำบลโคกก่อง อำเภอสำโรง จังหวัดอุบลราชธานี
สาขา ขอนแก่น	:	113 หมู่ที่ 4 ตำบลบ้านแฮด อำเภอบ้านแฮด จังหวัดขอนแก่น
สาขา ลำพูน	:	131 หมู่ที่ 15 ตำบลป่าสัก อำเภอเมืองลำพูน จังหวัดลำพูน
สาขา ชลบุรี	:	999 หมู่ที่ 5 ตำบลหนองไผ่แก้ว อำเภอบ้านบึง จังหวัดชลบุรี
สาขา พระพุทธบาท	:	41 หมู่ที่ 7 ตำบลนายาว อำเภอพระพุทธบาท จังหวัดสระบุรี
สาขา นครราชสีมา	:	160-161 หมู่ที่ 3 ถนนมิตรภาพ ตำบลโคกกรวด อำเภอเมืองนครราชสีมา จังหวัดนครราชสีมา

วันที่ 25 มิถุนายน 2562 บริษัทจดทะเบียนแปรสภาพเป็นบริษัทมหาชนจำกัด ตามมติอนุมัติแปรสภาพเป็นบริษัทมหาชนจำกัดในการประชุมวิสามัญผู้ถือหุ้นครั้งที่ 1/2562 เมื่อวันที่ 24 มิถุนายน 2562

บริษัทใหญ่ในระหว่างปีได้แก่ บริษัท ร่วมชัยกิจ จำกัด (ถือหุ้นร้อยละ 49.24) ซึ่งบริษัทเป็นนิติบุคคลที่จัดตั้งขึ้นในประเทศไทย

ประกอบธุรกิจ

บริษัท ดำเนินธุรกิจหลักเกี่ยวกับการผลิตผลิตภัณฑ์คอนกรีตอัดแรง และ รับเหมาก่อสร้าง

บริษัทย่อย ดำเนินธุรกิจหลักเกี่ยวกับการจำหน่ายผลิตภัณฑ์คอนกรีตอัดแรง และรับเหมาก่อสร้างในงานติดตั้งระบบสายส่งไฟฟ้าแรงสูง 115KV และงานออกแบบจัดหาพร้อมติดตั้งเคเบิลใยแก้วนำแสง และงานโครงการนำสายไฟฟ้าลงใต้ดิน



หมายเหตุประกอบงบการเงิน

การแพร่ระบาดของโรคติดเชื้อไวรัสโคโรนา 2019

สถานการณ์การแพร่ระบาดของโรคติดเชื้อไวรัสโคโรนา 2019 (COVID-19) ที่ปัจจุบันได้ขยายวงกว้างขึ้นอย่างต่อเนื่อง ทำให้เกิดการชะลอตัวของเศรษฐกิจ และมีผลกระทบต่อธุรกิจและอุตสาหกรรมส่วนใหญ่ สถานการณ์ดังกล่าวอาจนำมาซึ่งความไม่แน่นอนและผลกระทบต่อสภาพแวดล้อมของการดำเนินธุรกิจ ฝ่ายบริหารของกลุ่มบริษัทติดตามความคืบหน้าของสถานการณ์ดังกล่าวและประเมินผลกระทบทางการเงินเกี่ยวกับมูลค่าของสินทรัพย์ ประมาณการหนี้สินและหนี้สินที่อาจเกิดขึ้นอย่างต่อเนื่อง ทั้งนี้ฝ่ายบริหารได้ใช้ประมาณการและดุลยพินิจในประเด็นต่าง ๆ เมื่อสถานการณ์มีการเปลี่ยนแปลง

ในปี 2564 กลุ่มบริษัทมีค่าใช้จ่ายที่เกี่ยวข้องกับการจัดการป้องกันการแพร่ระบาดของโรคติดเชื้อไวรัสโคโรนา 2019 (COVID-19 ภายในบริษัท ซึ่งได้แก่ ค่าแอนติเจน เทสต์ คิท ค่าสเปรย์ฆ่าเชื้อ ค่าแอลกอฮอล์ และหน้ากากอนามัย รวมเป็นจำนวนเงิน 0.75 ล้านบาท

2. เกณฑ์การจัดทำงบการเงิน

2.1 เกณฑ์การถือปฏิบัติ

งบการเงินนี้จัดทำขึ้นตามมาตรฐานการรายงานทางการเงิน รวมถึงแนวปฏิบัติทางการบัญชีที่ประกาศใช้โดยสภาวิชาชีพบัญชีในพระบรมราชูปถัมภ์ (“สภาวิชาชีพบัญชี”) กฎระเบียบและประกาศคณะกรรมการกำกับหลักทรัพย์และตลาดหลักทรัพย์ที่เกี่ยวข้อง

2.2 เกณฑ์ในการจัดทำงบการเงินรวม

ก) งบการเงินรวมนี้ได้จัดทำขึ้นโดยรวมงบการเงินของบริษัท สยามเทคนิคคอนกรีต จำกัด (มหาชน) (“บริษัทฯ”) และบริษัทย่อย (ซึ่งต่อไปนี้จะเรียกว่า “บริษัทย่อย”) (รวมเรียกว่า “กลุ่มบริษัท”) ดังต่อไปนี้

			ร้อยละ	
			สัดส่วนการถือหุ้น	
			31 ธันวาคม	
			2564	2563
บริษัทย่อย	จัดตั้งขึ้น ใน ประเทศ	ประเภทธุรกิจ		
บริษัท ย่อยทางตรง				
บริษัท สยามเทคนิคเพาเวอร์ จำกัด	ไทย	จำหน่ายผลิตภัณฑ์คอนกรีตอัดแรง	99.97	-
บริษัท สยามเทคนิคคอนกรีต (สระบุรี) จำกัด	ไทย	จำหน่ายผลิตภัณฑ์คอนกรีตอัดแรง	99.97	-
บริษัท สยามเทคนิคคอนกรีต (สุโขทัย) จำกัด	ไทย	จำหน่ายผลิตภัณฑ์คอนกรีตอัดแรง	99.97	-
บริษัท สยามเทคนิคคอนกรีต (บุรีรัมย์) จำกัด	ไทย	จำหน่ายผลิตภัณฑ์คอนกรีตอัดแรง	99.97	-
บริษัท สยามเทคนิคคอนกรีต (อุบลราชธานี) จำกัด	ไทย	จำหน่ายผลิตภัณฑ์คอนกรีตอัดแรง	99.97	-
บริษัท สยามเทคนิคคอนกรีต (ขอนแก่น) จำกัด	ไทย	จำหน่ายผลิตภัณฑ์คอนกรีตอัดแรง	99.97	-
บริษัท สยามเทคนิคคอนกรีต (ลำพูน) จำกัด	ไทย	จำหน่ายผลิตภัณฑ์คอนกรีตอัดแรง	99.97	-
บริษัท สยามเทคนิคคอนกรีต (ชลบุรี) จำกัด	ไทย	จำหน่ายผลิตภัณฑ์คอนกรีตอัดแรง	99.97	-
บริษัท สยามเทคนิคคอนกรีต (นครราชสีมา) จำกัด	ไทย	จำหน่ายผลิตภัณฑ์คอนกรีตอัดแรง	99.97	-

หมายเหตุประกอบงบการเงิน

- ข) บริษัทจะถือว่ามีการควบคุมกิจการที่เข้าไปลงทุนหรือบริษัทย่อยได้ หากบริษัทมีสิทธิได้รับหรือมีส่วนได้เสียในผลตอบแทนของกิจการที่เข้าไปลงทุน และสามารถใช้อำนาจในการสั่งการกิจกรรมที่ส่งผลกระทบอย่างมีนัยสำคัญต่อจำนวนเงินผลตอบแทนนั้นได้
- ค) บริษัทนำงบการเงินของบริษัทย่อยมารวมในการจัดทำงบการเงินรวมตั้งแต่วันที่บริษัทมีอำนาจในการควบคุมบริษัทย่อยจนถึงวันที่บริษัทสิ้นสุดการควบคุมบริษัทย่อยนั้น
- ง) งบการเงินของบริษัทย่อยได้จัดทำขึ้นโดยใช้นโยบายการบัญชีที่สำคัญเช่นเดียวกันกับของบริษัท
- จ) ยอดคงค้างระหว่างกลุ่มบริษัท รายการค้าระหว่างกันที่มีสาระสำคัญของกลุ่มบริษัท ราคาตามบัญชีของเงินลงทุนในบริษัทย่อยในงบการเงินของบริษัทเท่ากับส่วนของผู้ถือหุ้นของบริษัทย่อยได้ตัดออกจากรวมแล้ว
- ฉ) ส่วนของผู้มีส่วนได้เสียที่ไม่มีอำนาจควบคุม คือ จำนวนกำไรหรือขาดทุนและสินทรัพย์สุทธิของบริษัทย่อยส่วนที่ไม่ได้เป็นของบริษัท และแสดงเป็นรายการแยกต่างหากในส่วนของกำไรหรือขาดทุนรวมและส่วนของผู้ถือหุ้นในงบแสดงฐานะการเงินรวม

2.3 บริษัทจัดทำงบการเงินเฉพาะกิจการโดยแสดงเงินลงทุนในบริษัทย่อย การร่วมค้าและบริษัทร่วมตามวิธีราคาทุน

2.4 มาตรฐานการรายงานทางการเงินใหม่ที่มีผลบังคับใช้ในปัจจุบัน

ในระหว่างปีกลุ่มบริษัทได้นำมาตรฐานการรายงานทางการเงินและการตีความมาตรฐานการรายงานทางการเงินฉบับปรับปรุงจำนวนหลายฉบับ ซึ่งมีผลบังคับใช้สำหรับงบการเงินที่มีรอบระยะเวลาบัญชีที่เริ่มในหรือหลังวันที่ 1 มกราคม 2564 มาถือปฏิบัติ มาตรฐานการรายงานทางการเงินดังกล่าวได้รับการปรับปรุงหรือจัดให้มีขึ้นเพื่อให้มีเนื้อหาเท่าเทียมกับมาตรฐานการรายงานทางการเงินระหว่างประเทศ โดยส่วนใหญ่เป็นการอธิบายให้ชัดเจนเกี่ยวกับวิธีปฏิบัติทางการบัญชีและการให้แนวปฏิบัติทางการบัญชีกับผู้ใช้งานมาตรฐาน

การนำมาตรฐานการรายงานทางการเงินดังกล่าวมาถือปฏิบัตินี้ไม่มีผลกระทบอย่างเป็นสาระสำคัญต่องบการเงินของกลุ่มบริษัท

2.5 มาตรฐานการรายงานทางการเงินที่จะมีผลบังคับใช้สำหรับงบการเงินที่มีรอบระยะเวลาบัญชีที่เริ่มในหรือหลังวันที่ 1 มกราคม 2565

สภาวิชาชีพบัญชีได้ประกาศใช้มาตรฐานการรายงานทางการเงินฉบับปรับปรุงหลายฉบับ ซึ่งจะมีผลบังคับใช้สำหรับงบการเงินที่มีรอบระยะเวลาบัญชีที่เริ่มในหรือหลังวันที่ 1 มกราคม 2565 มาตรฐานการรายงานทางการเงินดังกล่าวได้รับการปรับปรุงหรือจัดให้มีขึ้นเพื่อให้มีเนื้อหาเท่าเทียมกับมาตรฐานการรายงานทางการเงินระหว่างประเทศ โดยส่วนใหญ่เป็นการอธิบายให้ชัดเจนเกี่ยวกับวิธีปฏิบัติทางการบัญชี และมาตรฐานการรายงานทางการเงินบางฉบับมีการให้ข้อผ่อนปรนในทางปฏิบัติหรือข้อยกเว้นชั่วคราวกับผู้ใช้งานมาตรฐาน

ฝ่ายบริหารของกลุ่มบริษัทเชื่อว่าการปรับปรุงมาตรฐานนี้จะไม่ผลกระทบอย่างเป็นสาระสำคัญต่องบการเงินของกลุ่มบริษัท



หมายเหตุประกอบงบการเงิน

3. นโยบายการบัญชีที่สำคัญ

นโยบายการบัญชีที่นำเสนอต่อไปนี้ได้ถือปฏิบัติโดยสม่ำเสมอสำหรับการเงินในรอบระยะเวลาที่รายงาน

(ก) เงินตราต่างประเทศ

รายการบัญชีที่เป็นเงินตราต่างประเทศ

รายการบัญชีที่เป็นเงินตราต่างประเทศแปลงค่าเป็นสกุลเงินที่ใช้ในการดำเนินงานของแต่ละบริษัทในกลุ่มบริษัท โดยใช้อัตราแลกเปลี่ยน ณ วันที่เกิดรายการ

สินทรัพย์และหนี้สินที่เป็นตัวเงินและเป็นเงินตราต่างประเทศ ณ วันที่รายงาน แปลงค่าเป็นสกุลเงินที่ใช้ในการดำเนินงานโดยใช้อัตราแลกเปลี่ยน ณ วันนั้น

สินทรัพย์และหนี้สินที่ไม่เป็นตัวเงินซึ่งเกิดจากรายการบัญชีที่เป็นเงินตราต่างประเทศซึ่งบันทึกตามเกณฑ์ราคาทุนเดิม แปลงค่าเป็นสกุลเงินที่ใช้ในการดำเนินงานโดยใช้อัตราแลกเปลี่ยน ณ วันที่เกิดรายการ

ผลต่างของอัตราแลกเปลี่ยนที่เกิดขึ้นจากการแปลงค่า ให้รับรู้เป็นกำไรหรือขาดทุนในปีบัญชีนั้น

(ข) เงินสดและรายการเทียบเท่าเงินสด

เงินสดและรายการเทียบเท่าเงินสดในงบกระแสเงินสดประกอบด้วย ยอดเงินสด ยอดเงินฝากธนาคารประเภทเผื่อเรียก และเงินลงทุนระยะสั้นที่มีสภาพคล่องสูง เงินเบิกเกินบัญชีธนาคารซึ่งจะต้องชำระคืนเมื่อทวงถามถือเป็นส่วนหนึ่งของเงินสดและรายการเทียบเท่าเงินสดในงบกระแสเงินสด

นอกจากนี้ เงินเบิกเกินบัญชีธนาคารซึ่งจะต้องชำระคืนเมื่อทวงถามถือเป็นส่วนหนึ่งของกิจกรรมจัดหาเงินในงบกระแสเงินสด

(ค) สินค้าคงเหลือ

สินค้าคงเหลือวัดมูลค่าด้วยราคาทุนหรือมูลค่าสุทธิที่จะได้รับแล้วแต่ราคาใดจะต่ำกว่า

ต้นทุนของสินค้าคำนวณโดยใช้วิธีเข้าก่อนออกก่อน ต้นทุนสินค้าประกอบด้วยราคาทุนที่ซื้อ ต้นทุนแปลงสภาพหรือต้นทุนอื่นเพื่อให้สินค้าอยู่ในสถานที่และสภาพปัจจุบัน ในกรณีของสินค้าสำเร็จรูปและสินค้านำเข้าระหว่างผลิตที่ผลิตเอง ต้นทุนสินค้า รวมการปันส่วนของค่าใส่หุ้ยการผลิตอย่างเหมาะสมโดยคำนึงถึงระดับกำลังการผลิตตามปกติ

มูลค่าสุทธิที่จะได้รับเป็นการประมาณราคาที่จะขายได้จากการดำเนินธุรกิจปกติหักด้วยค่าใช้จ่ายที่จำเป็นโดยประมาณในการขาย

กลุ่มบริษัทตั้งค่าเผื่อมูลค่าสินค้าลดลง สำหรับสินค้าที่เสื่อมคุณภาพ เสียหาย ล้าสมัยและค้างนาน

หมายเหตุประกอบงบการเงิน

(ง) งานก่อสร้างตามสัญญาระหว่างก่อสร้าง

งานก่อสร้างตามสัญญาระหว่างก่อสร้างแสดงถึงมูลค่างานที่ยังไม่เรียกเก็บซึ่งคาดว่าจะมีสิทธิได้รับจากลูกค้าสำหรับสัญญางานก่อสร้างที่มีอยู่ ณ วันนั้น ต้นทุนงานระหว่างก่อสร้างวัดมูลค่าด้วยต้นทุนการก่อสร้างบวกกำไรที่รับรู้ หักด้วยจำนวนที่เรียกเก็บจากลูกค้าและขาดทุนที่รับรู้ ต้นทุนการก่อสร้างรวมค่าใช้จ่ายที่เกี่ยวข้องโดยตรงกับงานก่อสร้างตามสัญญาทั้งหมดและการปันส่วนต้นทุนคงที่และต้นทุนผันแปรซึ่งเกิดขึ้นตามสัญญาการก่อสร้างของกลุ่มบริษัทโดยขึ้นอยู่กับความสามารถในการดำเนินงานตามปกติ

มูลค่างานก่อสร้างตามสัญญาระหว่างก่อสร้างแสดงเป็นรายการแยกต่างหากภายใต้สินทรัพย์หมุนเวียนในงบแสดงฐานะทางการเงิน ผลต่างของจำนวนที่เรียกเก็บจากลูกค้าที่สูงกว่ารายได้ค่าก่อสร้างที่รับรู้แสดงเป็นเงินรับล่วงหน้าจากลูกค้าภายใต้หนี้สินหมุนเวียนในงบแสดงฐานะการเงิน

(จ) เงินลงทุน

เงินลงทุนในบริษัทย่อย

เงินลงทุนในบริษัทย่อย ในงบการเงินเฉพาะกิจการของบริษัท บันทึกบัญชีโดยใช้วิธีราคาทุน

(ฉ) อสังหาริมทรัพย์เพื่อการลงทุน

อสังหาริมทรัพย์เพื่อการลงทุนได้แก่อสังหาริมทรัพย์ที่ถือครองเพื่อหาประโยชน์จากรายได้ค่าเช่าหรือจากมูลค่าที่เพิ่มขึ้นหรือทั้งสองอย่าง ทั้งนี้ไม่ได้มีไว้เพื่อขายตามปกติธุรกิจหรือใช้ในการผลิตหรือจัดหาสินค้าหรือให้บริการหรือใช้ในการบริหารงาน

อสังหาริมทรัพย์เพื่อการลงทุนวัดมูลค่าเมื่อเริ่มแรกด้วยราคาทุนหักค่าเสื่อมราคาสะสมและขาดทุนจากการด้อยค่า

ต้นทุนรวมค่าใช้จ่ายทางตรงเพื่อให้ได้มาซึ่งอสังหาริมทรัพย์เพื่อการลงทุน ต้นทุนการก่อสร้างที่กิจการก่อสร้างเองรวมถึงต้นทุนวัตถุดิบ ค่าแรงทางตรง และต้นทุนทางตรงอื่นเพื่อให้อสังหาริมทรัพย์เพื่อการลงทุนอยู่ในสภาพพร้อมใช้งาน

ค่าเสื่อมราคาจะบันทึกในกำไรหรือขาดทุน ซึ่งคำนวณโดยวิธีเส้นตรงตามอายุการให้ประโยชน์โดยประมาณของสินทรัพย์แต่ละรายการ ประมาณการอายุการให้ประโยชน์ของสินทรัพย์

กลุ่มบริษัทไม่คิดค่าเสื่อมราคาสำหรับที่ดิน

(ช) ที่ดิน อาคารและอุปกรณ์

การรับรู้และการวัดมูลค่า

สินทรัพย์ที่เป็นกรรมสิทธิ์ของกิจการ

ที่ดิน อาคารและอุปกรณ์แสดงด้วยราคาทุนหักค่าเสื่อมราคาสะสมและขาดทุนจากการด้อยค่า (ถ้ามี)

ราคาทุนรวมถึงต้นทุนทางตรง ที่เกี่ยวข้องกับการได้มาของสินทรัพย์ ต้นทุนของการก่อสร้างสินทรัพย์ที่กิจการก่อสร้างเอง รวมถึงต้นทุนของวัสดุ แรงงานทางตรง และต้นทุนทางตรงอื่น ๆ ที่เกี่ยวข้องกับการจัดหาสินทรัพย์เพื่อให้สินทรัพย์นั้นอยู่ในสภาพที่พร้อมจะใช้งานได้ตามความประสงค์ ต้นทุนในการรื้อถอน การขนย้าย การบูรณะสถานที่ตั้งของสินทรัพย์และต้นทุนการกู้ยืม สำหรับเครื่องมือที่ควบคุมโดยลิขสิทธิ์ซอฟต์แวร์ซึ่งไม่สามารถทำงานได้โดยปราศจากลิขสิทธิ์ซอฟต์แวร์นั้นให้ถือว่าลิขสิทธิ์ซอฟต์แวร์ดังกล่าวเป็นส่วนหนึ่งของอุปกรณ์



หมายเหตุประกอบงบการเงิน

ส่วนประกอบของรายการที่ดิน อาคาร และอุปกรณ์แต่ละรายการที่มีอายุการให้ประโยชน์ไม่เท่ากันต้องบันทึกแต่ละส่วนประกอบที่มีนัยสำคัญแยกต่างหากจากกัน

กำไรหรือขาดทุนจากการจำหน่ายที่ดิน อาคาร และอุปกรณ์ คือผลต่างระหว่างสิ่งตอบแทนสุทธิที่ได้รับจากการจำหน่ายกับมูลค่าตามบัญชีของที่ดิน อาคาร และอุปกรณ์ โดยรับรู้สุทธิเป็นรายได้อื่นในกำไรหรือขาดทุน

ต้นทุนที่เกิดขึ้นในภายหลัง

ต้นทุนในการเปลี่ยนแทนส่วนประกอบจะรับรู้เป็นส่วนหนึ่งของมูลค่าตามบัญชีของรายการที่ดิน อาคารและอุปกรณ์ ถ้ามีความเป็นไปได้ค่อนข้างแน่ที่กลุ่มบริษัทจะได้รับประโยชน์เชิงเศรษฐกิจในอนาคตจากรายการนั้น และสามารถวัดมูลค่าต้นทุนของรายการนั้นได้อย่างน่าเชื่อถือ ขึ้นส่วนที่ถูกเปลี่ยนแทนจะถูกตัดจำหน่ายตามมูลค่าตามบัญชี ต้นทุนที่เกิดขึ้นในการซ่อมบำรุงที่ดิน อาคารและอุปกรณ์ที่เกิดขึ้นเป็นประจําจะรับรู้ในกำไรหรือขาดทุนเมื่อเกิดขึ้น

ค่าเสื่อมราคา

ค่าเสื่อมราคาคำนวณจากมูลค่าเสื่อมสภาพของรายการอาคาร และอุปกรณ์ ซึ่งประกอบด้วยราคาทุนของสินทรัพย์หรือต้นทุนในการเปลี่ยนแทนอื่น หักด้วยมูลค่าคงเหลือของสินทรัพย์

ค่าเสื่อมราคามันเป็นค่าใช้จ่ายในกำไรหรือขาดทุน คำนวณโดยวิธีเส้นตรงตามเกณฑ์อายุการให้ประโยชน์โดยประมาณของส่วนประกอบของสินทรัพย์แต่ละรายการ ประมาณการอายุการให้ประโยชน์ของสินทรัพย์แสดงได้ดังนี้

ส่วนปรับปรุงที่ดิน	5	ปี
อาคารและโรงงาน	5-30	ปี
เครื่องจักรและอุปกรณ์	2-15	ปี
เครื่องตกแต่ง ติดตั้งและเครื่องใช้สำนักงาน	3-10	ปี
ยานพาหนะ	5-15	ปี

กลุ่มบริษัทไม่คิดค่าเสื่อมราคาสำหรับที่ดินและสินทรัพย์ที่อยู่ระหว่างการก่อสร้าง

ณ วันที่ 1 มกราคม 2560 บริษัท เปลี่ยนประมาณการอายุการใช้ประโยชน์ของอาคารโรงงาน จากเดิม 5-20 ปี เป็น 5-30 ปี ทั้งนี้การเปลี่ยนแปลงดังกล่าวเป็นไปตามการให้ประโยชน์ที่บริษัทคาดว่าจะได้รับจากสินทรัพย์ดังกล่าว

วิธีการคิดค่าเสื่อมราคา อายุการให้ประโยชน์ของสินทรัพย์ และมูลค่าคงเหลือ ถูกทบทวนอย่างน้อยที่สุดทุกสิ้นรอบปีบัญชี และปรับปรุงตามความเหมาะสม

(ซ) สัญญาเช่า

ณ วันเริ่มต้นของสัญญา กลุ่มบริษัทประเมินว่าสัญญาเป็นสัญญาเช่าหรือประกอบด้วยสัญญาเช่าหรือไม่ โดยสัญญาจะเป็นสัญญาเช่าหรือประกอบด้วยสัญญาเช่า ถ้าสัญญาเช่านั้นเป็นการให้สิทธิในการควบคุมการใช้สินทรัพย์ที่ระบุสำหรับช่วงเวลาหนึ่งเพื่อการแลกเปลี่ยนกับสิ่งตอบแทน

หมายเหตุประกอบงบการเงิน

ก) สินทรัพย์สิทธิการใช้

สินทรัพย์สิทธิการใช้วัดมูลค่าด้วยราคาทุนหักค่าเสื่อมราคาสะสม ผลขาดทุนจากการด้อยค่าสะสม และปรับปรุงด้วยการวัดมูลค่าของหนี้สินตามสัญญาเช่าใหม่ ราคาทุนของสินทรัพย์สิทธิการใช้ ประกอบด้วยจำนวนเงินของหนี้สินตามสัญญาเช่าจากการรับรู้เริ่มแรก ต้นทุนทางตรงเริ่มแรกที่เกิดขึ้น จำนวนเงินที่จ่ายชำระตามสัญญาเช่า ณ วันที่สัญญาเช่าเริ่มมีผลหรือก่อนวันที่สัญญาเช่าเริ่มมีผล และหักด้วยสิ่งจูงใจตามสัญญาเช่าที่ได้รับ

ราคาทุนของสินทรัพย์สิทธิการใช้รวมถึงประมาณการต้นทุนที่จะเกิดขึ้นสำหรับผู้เช่าในการรื้อและ ขนย้ายสินทรัพย์อ้างอิง การบูรณะสถานที่ตั้งของสินทรัพย์อ้างอิงหรือการบูรณะสินทรัพย์อ้างอิงให้อยู่ในสภาพตามที่กำหนดไว้ในข้อตกลงและเงื่อนไขของสัญญาเช่า

ค่าเสื่อมราคาของสินทรัพย์สิทธิการใช้คำนวณจากราคาทุนของสินทรัพย์โดยวิธีเส้นตรงตามอายุของสัญญาเช่าหรืออายุการให้ประโยชน์โดยประมาณของสินทรัพย์สิทธิการใช้แต่ละประเภทแล้วแต่ระยะเวลาใดจะสั้นกว่า ดังนี้

เครื่องจักรและอุปกรณ์	5 - 15 ปี
ยานพาหนะ	5 - 15 ปี

ข) หนี้สินตามสัญญาเช่า

หนี้สินตามสัญญาเช่าวัดมูลค่าด้วยมูลค่าปัจจุบันของจำนวนเงินที่ต้องจ่ายตามสัญญาเช่าตลอดอายุสัญญาเช่า จำนวนเงินที่ต้องจ่ายตามสัญญาเช่าประกอบด้วยค่าเช่าคงที่หักด้วยสิ่งจูงใจตามสัญญาเช่า จำนวนเงินที่คาดว่าจะจ่ายภายใต้การรับประกันมูลค่าคงเหลือ รวมถึงราคาใช้สิทธิของสิทธิเลือกซื้อซึ่งมีความแน่นอนอย่างสมเหตุสมผลที่กลุ่มบริษัทจะใช้สิทธินั้น และการจ่ายค่าปรับเพื่อการยกเลิกสัญญาเช่า หากข้อกำหนดของสัญญาเช่าแสดงให้เห็นว่ากลุ่มบริษัทจะใช้สิทธิในการยกเลิกสัญญาเช่า กลุ่มบริษัทบันทึกค่าเช่าผันแปรที่ไม่ขึ้นอยู่กับดัชนีหรืออัตราเป็นค่าใช้จ่ายในงวดที่เหตุการณ์หรือเงื่อนไขซึ่งเกี่ยวข้องกับการจ่ายชำระนั้นได้เกิดขึ้น

กลุ่มบริษัทคิดลดมูลค่าปัจจุบันของจำนวนเงินที่ต้องจ่ายตามสัญญาเช่าโดยใช้อัตราดอกเบี้ยการกู้ยืมส่วนเพิ่ม ณ วันที่สัญญาเช่ามีผล หากอัตราดอกเบี้ยตามนัยของหนี้สินสัญญาเช่าไม่สามารถกำหนดได้ ทั้งนี้อัตราดอกเบี้ยการกู้ยืมส่วนเพิ่มอ้างอิงจากอัตราผลตอบแทนของพันธบัตรรัฐบาลปรับด้วยค่าความเสี่ยงที่เหมาะสมตามระยะเวลาของสัญญาเช่านั้น หลังจากวันที่สัญญาเช่าเริ่มมีผล มูลค่าตามบัญชีของหนี้สินตามสัญญาเช่าจะเพิ่มขึ้นจากดอกเบี้ยของหนี้สินตามสัญญาเช่า และลดลงจากการจ่ายชำระหนี้สินตามสัญญาเช่า นอกจากนี้ มูลค่าตามบัญชีของหนี้สินตามสัญญาเช่าจะถูกจัดมูลค่าใหม่เมื่อมีการเปลี่ยนแปลงอายุสัญญาเช่า การเปลี่ยนแปลงการจ่ายชำระตามสัญญาเช่า หรือการเปลี่ยนแปลงในการประเมินสิทธิเลือกซื้อสินทรัพย์อ้างอิง

ค) สัญญาเช่าระยะสั้นและสัญญาเช่าซึ่งสินทรัพย์อ้างอิงมีมูลค่าต่ำ

สัญญาเช่าที่มีอายุสัญญาเช่า 12 เดือนหรือน้อยกว่านับตั้งแต่วันที่สัญญาเช่าเริ่มมีผล หรือสัญญาเช่าซึ่งสินทรัพย์อ้างอิงมีมูลค่าต่ำ จะบันทึกเป็นค่าใช้จ่ายตามวิธีเส้นตรงตลอดอายุสัญญาเช่า



หมายเหตุประกอบงบการเงิน

(ณ) สิ้นทรัพย์ไม่มีตัวตน

สิ้นทรัพย์ไม่มีตัวตน

สิ้นทรัพย์ไม่มีตัวตนที่กลุ่มบริษัทซื้อเข้ามาและมีอายุการใช้งานจำกัด แสดงในราคาทุนหักค่าตัดจำหน่ายสะสมและขาดทุนจากการด้อยค่าสะสม (ถ้ามี)

รายการภายหลังการรับรู้รายการ

รายการภายหลังการรับรู้รายการจะรับรู้เป็นสินทรัพย์เมื่อก่อให้เกิดประโยชน์เชิงเศรษฐกิจในอนาคต โดยรวมเป็นสินทรัพย์ที่สามารถระบุได้ที่เกี่ยวข้องนั้น ค่าใช้จ่ายอื่น รวมถึงค่าความนิยมและตราผลิตภัณฑ์ที่เกิดขึ้นภายในรับรู้ในกำไรหรือขาดทุนเมื่อเกิดขึ้น

ค่าตัดจำหน่าย

ค่าตัดจำหน่ายคำนวณจากราคาทุนของสินทรัพย์หรือจำนวนอื่นที่ใช้แทนราคาทุนหักด้วยมูลค่าคงเหลือ

ค่าตัดจำหน่ายรับรู้ในกำไรหรือขาดทุนโดยวิธีเส้นตรงซึ่งโดยส่วนใหญ่จะสะท้อนรูปแบบที่คาดว่าจะได้รับประโยชน์เชิงเศรษฐกิจในอนาคตจากสินทรัพย์นั้นตามระยะเวลาที่คาดว่าจะได้รับประโยชน์จากสินทรัพย์ไม่มีตัวตนซึ่งไม่รวมค่าความนิยม โดยเริ่มตัดจำหน่ายสินทรัพย์ไม่มีตัวตนเมื่อสินทรัพย์นั้นพร้อมที่จะให้ประโยชน์ระยะเวลาที่คาดว่าจะได้รับประโยชน์สำหรับปีปัจจุบันและปีเปรียบเทียบแสดงได้ดังนี้

ค่าลิขสิทธิ์ซอฟต์แวร์

3-5 ปี

วิธีการตัดจำหน่าย ระยะเวลาที่คาดว่าจะได้รับประโยชน์ และ มูลค่าคงเหลือ จะได้รับการทบทวนทุกสิ้นรอบปีบัญชีและปรับปรุงตามความเหมาะสม

(ณ) การด้อยค่าของสินทรัพย์ที่ไม่ใช่สินทรัพย์ทางการเงิน

ยอดสินทรัพย์ตามบัญชีของกลุ่มบริษัทได้รับการทบทวน ณ ทุกวันที่รายงานว่ามีข้อบ่งชี้เรื่องการด้อยค่าหรือไม่ ในกรณีที่มีข้อบ่งชี้จะทำการประมาณมูลค่าสินทรัพย์ที่คาดว่าจะได้รับคืน สำหรับค่าความนิยมและสินทรัพย์ไม่มีตัวตนที่มีอายุการให้ประโยชน์ไม่ทราบแน่นอน หรือ ยังไม่พร้อมใช้งาน จะประมาณมูลค่าที่คาดว่าจะได้รับคืนทุกปีในช่วงเวลาเดียวกัน

ขาดทุนจากการด้อยค่ารับรู้เมื่อมูลค่าตามบัญชีของสินทรัพย์ สูงกว่ามูลค่าที่จะได้รับคืน ขาดทุนจากการด้อยค่าบันทึกในกำไรหรือขาดทุน เว้นแต่เมื่อมีการกลับรายการการประเมินมูลค่าของสินทรัพย์เพิ่มของสินทรัพย์ขึ้นเดียวกันที่เคยรับรู้ในส่วนของผู้ถือหุ้นและมีการด้อยค่าในเวลาต่อมา ในกรณีนี้จะรับรู้ในส่วนของผู้ถือหุ้น

เมื่อมีการลดลงในมูลค่ายุติธรรมของสินทรัพย์ทางการเงินเผื่อขาย ซึ่งได้บันทึกในส่วนของผู้ถือหุ้น และมีความชัดเจนว่าสินทรัพย์ดังกล่าวมีการด้อยค่า ยอดขาดทุนซึ่งเคยบันทึกในส่วนของผู้ถือหุ้นจะถูกบันทึกในกำไรหรือขาดทุนโดยไม่ต้องปรับกับยอดสินทรัพย์ทางการเงินดังกล่าว ยอดขาดทุนที่บันทึกในกำไรหรือขาดทุนเป็นผลต่างระหว่างราคาทุนที่ซื้อกับมูลค่ายุติธรรมในปัจจุบันของสินทรัพย์ หักขาดทุนจากการด้อยค่าของสินทรัพย์ทางการเงินนั้น ๆ ซึ่งเคยรับรู้แล้วในกำไรหรือขาดทุน

หมายเหตุประกอบงบการเงิน

การคำนวณมูลค่าที่คาดว่าจะได้รับคืน

มูลค่าที่คาดว่าจะได้รับคืนของหลักทรัพย์ที่ถือไว้จนกว่าจะครบกำหนดที่บันทึกโดยวิธีราคาทุนตัดจำหน่าย คำนวณโดยการหามูลค่าปัจจุบันของประมาณการกระแสเงินสดที่จะได้รับในอนาคต คิดลดด้วยอัตราดอกเบี้ยที่แท้จริง

มูลค่าที่คาดว่าจะได้รับคืนของสินทรัพย์ทางการเงินสำหรับหลักทรัพย์เพื่อขาย คำนวณโดยอ้างอิงถึงมูลค่ายุติธรรม

มูลค่าที่คาดว่าจะได้รับคืนของสินทรัพย์ที่ไม่ใช่สินทรัพย์ทางการเงิน หมายถึง มูลค่าจากการใช้ของสินทรัพย์หรือมูลค่ายุติธรรมของสินทรัพย์หักต้นทุนในการขายแล้วแต่มูลค่าใดจะสูงกว่า ในการประเมินมูลค่าจากการใช้ของสินทรัพย์ ประมาณการกระแสเงินสดที่จะได้รับในอนาคตจะคิดลดเป็นมูลค่าปัจจุบันโดยใช้อัตราคิดลดก่อนค่านิ่งภาษีเงินได้เพื่อให้สะท้อนมูลค่าที่อาจประเมินได้ในตลาดปัจจุบัน ซึ่งแปรไปตามเวลาและความเสี่ยงที่มีต่อสินทรัพย์สำหรับสินทรัพย์ที่ไม่ก่อให้เกิดกระแสเงินสดรับโดยอิสระจากสินทรัพย์อื่น จะพิจารณามูลค่าที่คาดว่าจะได้รับคืนรวมกับหน่วยสินทรัพย์ที่ก่อให้เกิดเงินสดที่สินทรัพย์นั้นเกี่ยวข้องด้วย

การกลับรายการด้อยค่า

ขาดทุนจากการด้อยค่าของสินทรัพย์ทางการเงินจะถูกกลับรายการ เมื่อมูลค่าที่คาดว่าจะได้รับคืนเพิ่มขึ้นในภายหลัง และการเพิ่มขึ้นนั้นสัมพันธ์โดยตรงกับขาดทุนจากการด้อยค่าที่เคยรับรู้ในกำไรหรือขาดทุนสำหรับสินทรัพย์ทางการเงินที่บันทึกโดยวิธีราคาทุนตัดจำหน่ายและตราสารหนี้ที่จัดประเภทเป็นหลักทรัพย์เพื่อขาย การกลับรายการจะถูกบันทึกในกำไรหรือขาดทุน ส่วนสินทรัพย์ทางการเงินที่เป็นตราสารหนี้ที่จัดประเภทเป็นหลักทรัพย์เพื่อขาย การกลับรายการจะถูกรับรู้โดยตรงในกำไรขาดทุนเบ็ดเสร็จอื่น

ขาดทุนจากการด้อยค่าของสินทรัพย์ที่ไม่ใช่สินทรัพย์ทางการเงินอื่นๆ ที่เคยรับรู้ปีก่อนจะถูกประเมินทุกวันที่ออกรายงานว่ามีข้อบ่งชี้เรื่องการด้อยค่าหรือไม่ ขาดทุนจากการด้อยค่าจะถูกกลับรายการ หากมีการเปลี่ยนแปลงประมาณการที่ใช้ในการคำนวณมูลค่าที่คาดว่าจะได้รับคืน ขาดทุนจากการด้อยค่าจะถูกกลับรายการเพียงเท่าที่มูลค่าตามบัญชีของสินทรัพย์ไม่เกินกว่ามูลค่าตามบัญชีภายหลังหักค่าเสื่อมราคาหรือค่าตัดจำหน่าย เสมือนหนึ่งไม่เคยมีการบันทึกขาดทุนจากการด้อยค่ามาก่อน

(ฎ) หนี้สินที่มีภาระดอกเบี้ย

หนี้สินที่มีภาระดอกเบี้ยบันทึกเริ่มแรกในมูลค่ายุติธรรมหักค่าใช้จ่ายที่เกี่ยวข้องกับการเกิดหนี้สิน ภายหลังจากการบันทึกหนี้สินที่มีภาระดอกเบี้ยจะบันทึกต่อมาโดยวิธีราคาทุนตัดจำหน่าย ผลต่างระหว่างยอดหนี้เริ่มแรกและยอดหนี้เมื่อครบกำหนดไถ่ถอนจะบันทึกในกำไรหรือขาดทุนตลอดอายุการกู้ยืมโดยใช้วิธีอัตราดอกเบี้ยที่แท้จริง

(ฎ) เจ้าหนี้การค้าและเจ้าหนี้อื่น

เจ้าหนี้การค้าและเจ้าหนี้อื่นแสดงในราคาทุน

หมายเหตุประกอบงบการเงิน

(ฐ) ผลประโยชน์ของพนักงาน

โครงการสมทบเงิน

ภาระผูกพันในการสมทบเข้าโครงการสมทบเงินจะถูกรับรู้เป็นค่าใช้จ่ายพนักงานในกำไรหรือขาดทุนในรอบระยะเวลาที่พนักงานได้ทำงานให้กับกิจการ

โครงการผลประโยชน์ที่กำหนดไว้

ภาระผูกพันสุทธิของกลุ่มบริษัทจากโครงการผลประโยชน์ที่กำหนดไว้ถูกคำนวณแยกต่างหากเป็นรายโครงการจากการประมาณผลประโยชน์ในอนาคตที่เกิดจากการทำงานของพนักงานในปีปัจจุบันและปีก่อน ๆ ผลประโยชน์ดังกล่าวได้มีการคิดลดกระแสเงินสดเพื่อให้เป็นมูลค่าปัจจุบัน

การคำนวณภาระผูกพันของโครงการผลประโยชน์ที่กำหนดไว้ นั้นจัดทำโดยนักคณิตศาสตร์ประกันภัยที่ได้รับอนุญาต โดยวิธีคิดลดแต่ละหน่วยที่ประมาณการไว้ ผลจากการคำนวณอาจทำให้กลุ่มบริษัทมีสินทรัพย์เกิดขึ้น ซึ่งการรับรู้เป็นสินทรัพย์จะใช้มูลค่าปัจจุบันของประโยชน์เชิงเศรษฐกิจที่มีในรูปของการได้รับคืนในอนาคตจากโครงการหรือการหักการสมทบเข้าโครงการในอนาคต ในการคำนวณมูลค่าปัจจุบันของประโยชน์เชิงเศรษฐกิจได้มีการพิจารณาถึงความต้องการเงินทุนขั้นต่ำสำหรับโครงการต่าง ๆ ของกลุ่มบริษัท

ในการวัดมูลค่าใหม่ของหนี้สินผลประโยชน์ที่กำหนดไว้สุทธิ กำไรหรือขาดทุนจากการประมาณการตามหลักคณิตศาสตร์ประกันภัยจะถูกรับรู้รายการในกำไรหรือขาดทุนเบ็ดเสร็จอื่นทันที กลุ่มบริษัทกำหนดดอกเบี้ยจ่ายของหนี้สินผลประโยชน์ที่กำหนดไว้สุทธิโดยใช้อัตราคิดลดที่ใช้วัดมูลค่าภาระผูกพันตามโครงการผลประโยชน์ ณ ต้นปี โดยคำนึงถึงการเปลี่ยนแปลงใด ๆ ในหนี้สินผลประโยชน์ที่กำหนดไว้สุทธิซึ่งเป็นผลมาจากการสมทบเงินและการจ่ายชำระผลประโยชน์ ดอกเบี้ยจ่ายสุทธิและค่าใช้จ่ายอื่น ๆ ที่เกี่ยวข้องกับโครงการผลประโยชน์รับรู้รายการในกำไรหรือขาดทุน

เมื่อมีการเปลี่ยนแปลงผลประโยชน์ของโครงการหรือการลดขนาดโครงการ การเปลี่ยนแปลงในผลประโยชน์ที่เกี่ยวข้องกับการบริการในอดีต หรือกำไรหรือขาดทุนจากการลดขนาดโครงการต้องรับรู้ในกำไรหรือขาดทุนทันที กลุ่มบริษัทรับรู้กำไรและขาดทุนจากการจ่ายชำระผลประโยชน์พนักงานเมื่อเกิดขึ้น

ผลประโยชน์ระยะสั้นของพนักงาน

ผลประโยชน์ระยะสั้นของพนักงานรับรู้เป็นค่าใช้จ่ายเมื่อพนักงานทำงานให้ หนี้สินรับรู้ด้วยมูลค่าที่คาดว่าจะจ่ายชำระ หากกลุ่มบริษัทมีภาระผูกพันตามกฎหมายหรือภาระผูกพันโดยอนุमानที่จะต้องจ่ายอันเป็นผลมาจากการที่พนักงานได้ทำงานให้ในอดีตและภาระผูกพันนี้สามารถประมาณได้อย่างสมเหตุสมผล

หมายเหตุประกอบงบการเงิน

(๓) การจ่ายโดยใช้หุ้นเป็นเกณฑ์

มูลค่ายุติธรรมของสิทธิซื้อหุ้น ณ วันที่ให้สิทธิแก่พนักงาน (ชำระด้วยตราสารทุน) รับรู้เป็นค่าใช้จ่ายพร้อม ๆ กับการเพิ่มขึ้นในส่วนของผู้ถือหุ้น ตลอดระยะเวลาที่พนักงานสามารถเข้าใช้สิทธิได้อย่างไม่มีเงื่อนไข จำนวนที่รับรู้เป็นค่าใช้จ่ายจะถูกปรับปรุงเพื่อให้สะท้อนถึงจำนวนสิทธิซื้อหุ้นที่แท้จริงซึ่งเข้าเงื่อนไขการให้บริการที่เกี่ยวข้องและเงื่อนไขการได้รับสิทธิที่ไม่ใช่เงื่อนไขเรื่องตลาดทุน ซึ่งเป็นจำนวนที่เดิมเคยรับรู้ตามจำนวนสิทธิซื้อหุ้นที่เข้าเงื่อนไขการให้บริการที่เกี่ยวข้องและเงื่อนไขการได้รับสิทธิที่ไม่ใช่เงื่อนไขเรื่องตลาดทุน ณ วันที่ได้รับสิทธิ สำหรับเงื่อนไขการได้รับสิทธิที่ไม่ใช่เงื่อนไขการบริการหรือผลงาน มูลค่ายุติธรรมของสิทธิซื้อหุ้น ณ วันที่ให้สิทธิจะถูกวัดค่าเพื่อให้สะท้อนถึงเงื่อนไขนั้นและไม่มีการปรับปรุงสำหรับผลต่างระหว่างจำนวนที่คาดว่าจะเกิดขึ้นจริง

มูลค่ายุติธรรมของจำนวนที่จ่ายให้แก่พนักงานจากราคาหุ้นที่เพิ่มขึ้นที่ชำระด้วยเงินสดรับรู้เป็นค่าใช้จ่ายพร้อม ๆ กับการเพิ่มขึ้นในส่วนของผู้ถือหุ้น ตลอดระยะเวลาที่พนักงานมีสิทธิได้รับชำระอย่างไม่มีเงื่อนไข หนี้สินถูกวัดมูลค่าใหม่ทุก ๆ วันที่ในรายงานและวันที่จ่ายชำระ การเปลี่ยนแปลงในมูลค่ายุติธรรมของหนี้สินรับรู้เป็นค่าใช้จ่ายพนักงานในกำไรหรือขาดทุน

(๔) ประมาณการหนี้สิน

ประมาณการหนี้สินจะรับรู้ก็ต่อเมื่อกลุ่มบริษัทมีภาระผูกพันตามกฎหมายหรือภาระผูกพันจากการอนุমানที่เกิดขึ้นในปัจจุบันอันเป็นผลมาจากเหตุการณ์ในอดีต ซึ่งสามารถประมาณจำนวนของภาระผูกพันได้อย่างน่าเชื่อถือ และมีความเป็นไปได้ค่อนข้างแน่นอนว่าประโยชน์เชิงเศรษฐกิจจะต้องถูกจ่ายไปเพื่อชำระภาระผูกพันดังกล่าว

ประมาณการค่าประกันความเสียหาย

ประมาณการค่าประกันความเสียหายจะบันทึกเมื่อได้ขายสินค้าหรือให้บริการแก่ลูกค้าแล้ว ประมาณการค่าใช้จ่ายพิจารณาจากประวัติการจ่ายค่าประกันความเสียหาย และปัจจัยต่าง ๆ ที่อาจเกี่ยวข้องกับความน่าจะเป็นที่จะเกิดความเสียหายดังกล่าว

ประมาณการค่าใช้จ่ายจากสัญญาที่เสียเปรียบหรือก่อให้เกิดภาระ

ประมาณการค่าใช้จ่ายของสัญญาที่เสียเปรียบหรือก่อให้เกิดภาระแก่กลุ่มบริษัทจะบันทึกเมื่อประโยชน์ที่กลุ่มบริษัทพึงได้รับน้อยกว่าต้นทุนที่จำเป็นในการดำเนินการตามข้อผูกพันในสัญญา การประมาณค่าใช้จ่ายรับรู้ด้วยมูลค่าปัจจุบันของต้นทุนที่คาดว่าจะเกิดขึ้นเมื่อสิ้นสุดสัญญา หรือ ต้นทุนสุทธิที่คาดว่าจะเกิดขึ้นเมื่อดำเนินสัญญาต่อ แล้วแต่มูลค่าใดจะต่ำกว่า กลุ่มบริษัทรับรู้ผลขาดทุนจากการด้อยค่าที่เกิดขึ้นจากสินทรัพย์ที่ระบุไว้ในสัญญา ก่อนที่จะรับรู้และวัดมูลค่าประมาณการหนี้สิน

(๕) เครื่องมือทางการเงิน

กลุ่มบริษัทรับรู้รายการเมื่อเริ่มแรกของสินทรัพย์ทางการเงินด้วยมูลค่ายุติธรรม และบวกด้วยต้นทุนการทำรายการเฉพาะในกรณีที่สินทรัพย์ทางการเงินที่ไม่ได้วัดมูลค่าด้วยมูลค่ายุติธรรมผ่านกำไรหรือขาดทุน อย่างไรก็ตาม สำหรับลูกหนี้การค้าที่ไม่มีองค์ประกอบเกี่ยวกับการจัดหาเงินที่มีนัยสำคัญ กลุ่มบริษัทจะรับรู้สินทรัพย์ทางการเงินดังกล่าวด้วยราคาของรายการ ตามที่กล่าวไว้ในนโยบายการบัญชีเรื่องการรับรู้รายได้

หมายเหตุประกอบงบการเงิน

การจัดประเภทรายการและการวัดมูลค่าของสินทรัพย์ทางการเงิน

กลุ่มบริษัทจัดประเภทสินทรัพย์ทางการเงิน ณ วันที่รับรู้รายการเริ่มแรก เป็นสินทรัพย์ทางการเงินที่วัดมูลค่าในภายหลังด้วยราคาทุนตัดจำหน่ายสินทรัพย์ทางการเงินที่วัดมูลค่าในภายหลังด้วยมูลค่ายุติธรรมผ่านกำไรหรือขาดทุนเบ็ดเสร็จอื่น และสินทรัพย์ทางการเงินที่วัดมูลค่าในภายหลังด้วยมูลค่ายุติธรรมผ่านกำไรหรือขาดทุน โดยพิจารณาจากแผนธุรกิจของกิจการในการจัดการสินทรัพย์ทางการเงิน และลักษณะของกระแสเงินสดตามสัญญาของสินทรัพย์ทางการเงิน

สินทรัพย์ทางการเงินที่วัดมูลค่าด้วยราคาทุนตัดจำหน่าย

กลุ่มบริษัทวัดมูลค่าสินทรัพย์ทางการเงินด้วยราคาทุนตัดจำหน่าย เมื่อกลุ่มบริษัทถือครองสินทรัพย์ทางการเงินนั้นเพื่อรับกระแสเงินสดตามสัญญา และเงื่อนไขตามสัญญาของสินทรัพย์ทางการเงินก่อให้เกิดกระแสเงินสดที่เป็นการรับชำระเพียงเงินต้นและดอกเบี้ยจากยอดคงเหลือของเงินต้นในวันที่ระบุไว้เท่านั้น

สินทรัพย์ทางการเงินดังกล่าววัดมูลค่าในภายหลังโดยใช้วิธีดอกเบี้ยที่แท้จริงและต้องมีการประเมินการด้อยค่า ทั้งนี้ ผลกำไรและขาดทุนที่เกิดขึ้นจากการตัดรายการ การเปลี่ยนแปลง หรือการด้อยค่าของสินทรัพย์ดังกล่าวจะรับรู้ในส่วนของกำไรหรือขาดทุน

สินทรัพย์ทางการเงินที่วัดมูลค่าด้วยมูลค่ายุติธรรมผ่านกำไรหรือขาดทุน

สินทรัพย์ทางการเงินที่วัดมูลค่าด้วยมูลค่ายุติธรรมผ่านกำไรหรือขาดทุน จะแสดงในงบแสดงฐานะการเงินด้วยมูลค่ายุติธรรม โดยรับรู้การเปลี่ยนแปลงสุทธิของมูลค่ายุติธรรมในส่วนของกำไรหรือขาดทุน

สินทรัพย์ทางการเงินดังกล่าว หมายรวมถึง ตราสารอนุพันธ์ เงินลงทุนในหลักทรัพย์ที่ถือไว้เพื่อค้า

สินทรัพย์ทางการเงินที่วัดมูลค่าด้วยมูลค่ายุติธรรมผ่านกำไรหรือขาดทุนเบ็ดเสร็จอื่น

สินทรัพย์ทางการเงินประเภทเงินลงทุนในตราสารทุนซึ่งมิได้ถือไว้เพื่อค้าแต่ถือเพื่อวัตถุประสงค์เชิง

กลยุทธ์ หรือเป็นหลักทรัพย์ที่อาจมีความผันผวนของราคาสูงเป็นสินทรัพย์ทางการเงินที่วัดมูลค่าด้วยมูลค่ายุติธรรมผ่านกำไรหรือขาดทุนเบ็ดเสร็จอื่นโดยไม่สามารถเปลี่ยนการจัดประเภทในภายหลังได้ การจัดประเภทรายการพิจารณาเป็นรายตราสาร กำไรหรือขาดทุนจากการเปลี่ยนแปลงในมูลค่ายุติธรรมในภายหลังของเงินลงทุนในตราสารทุนนี้จะรับรู้ในกำไรหรือขาดทุนเบ็ดเสร็จอื่น และจะไม่มีกำไรหรือขาดทุนในงบกำไรหรือขาดทุนในภายหลังเมื่อจำหน่ายเงินลงทุนดังกล่าว โดยจะถูกโอนไปกำไรสะสมแทน

เงินปันผลรับจากเงินลงทุนในตราสารทุนของกลุ่มบริษัทจดทะเบียนถือเป็นรายได้อื่นในส่วนของกำไรหรือขาดทุน

หมายเหตุประกอบงบการเงิน

การจัดประเภทรายการและการวัดมูลค่าของหนี้สินทางการเงิน

ยกเว้นหนี้สินตราสารอนุพันธ์ กลุ่มบริษัทรับรู้รายการเมื่อเริ่มแรกสำหรับหนี้สินทางการเงินด้วยมูลค่ายุติธรรมหักต้นทุนการทำรายการ และจัดประเภทหนี้สินทางการเงินเป็นหนี้สินทางการเงินที่วัดมูลค่าในภายหลังด้วยราคาทุนตัดจำหน่าย โดยใช้วิธีดอกเบี้ยที่แท้จริง ทั้งนี้ ผลกำไรและขาดทุนที่เกิดขึ้นจากการตัดรายการหนี้สินทางการเงินและการตัดจำหน่ายตามวิธีดอกเบี้ยที่แท้จริงจะรับรู้ในส่วนของกำไรหรือขาดทุน โดยการคำนวณมูลค่าราคาทุนตัดจำหน่ายคำนึงถึงค่าธรรมเนียมหรือต้นทุนที่ถือเป็นส่วนหนึ่งของอัตราดอกเบี้ยที่แท้จริงนั้นด้วย ทั้งนี้ ค่าตัดจำหน่ายตามวิธีดอกเบี้ยที่แท้จริงแสดงเป็นส่วนหนึ่งของต้นทุนทางการเงินในส่วนของกำไรหรือขาดทุน

กลุ่มบริษัทอาจเลือกวัดมูลค่าหนี้สินทางการเงินด้วยมูลค่ายุติธรรมผ่านกำไรหรือขาดทุน เพื่อเป็นการจัดหรือลดความไม่สอดคล้องของการรับรู้รายการอย่างมีนัยสำคัญ (บางครั้งเรียกว่าการไม่จับคู่ทางบัญชี)

การตัดรายการของเครื่องมือทางการเงิน

สินทรัพย์ทางการเงินจะถูกตัดรายการออกจากบัญชี เมื่อสิทธิที่จะได้รับกระแสเงินสดของสินทรัพย์นั้นได้สิ้นสุดลง หรือได้มีการโอนสิทธิที่จะได้รับกระแสเงินสดของสินทรัพย์นั้น รวมถึงได้มีการโอนความเสี่ยงและผลตอบแทนเกือบทั้งหมดของสินทรัพย์นั้น หรือมีการโอนการควบคุมในสินทรัพย์นั้น แม้ว่าจะไม่มีการโอนหรือไม่ได้คงไว้ซึ่งความเสี่ยงและผลตอบแทนเกือบทั้งหมดของสินทรัพย์นั้น

กลุ่มบริษัทตัดรายการหนี้สินทางการเงินก็ต่อเมื่อได้มีการปฏิบัติตามภาระผูกพันของหนี้สินนั้นแล้ว มีการยกเลิกภาระผูกพันนั้น หรือมีการสิ้นสุดลงของภาระผูกพันนั้น ในกรณีที่มีการเปลี่ยนหนี้สินทางการเงินที่มีอยู่ให้เป็นหนี้สินใหม่จากผู้ให้กู้รายเดียวกันซึ่งมีข้อกำหนดที่แตกต่างกันอย่างมาก หรือมีการแก้ไขข้อกำหนดของหนี้สินที่มีอยู่อย่างเป็นสาระสำคัญ จะถือว่าเป็นการตัดรายการหนี้สินเดิมและรับรู้หนี้สินใหม่ โดยรับรู้ผลแตกต่างของมูลค่าตามบัญชีดังกล่าวในส่วนของกำไรหรือขาดทุน

การด้อยค่าของสินทรัพย์ทางการเงิน

กลุ่มบริษัทใช้วิธีการอย่างง่ายในการคำนวณผลขาดทุนด้านเครดิตที่คาดว่าจะเกิดขึ้นสำหรับลูกหนี้การค้าและสินทรัพย์ที่เกิดจากสัญญา ดังนั้น ทุกวันสิ้นรอบระยะเวลารายงาน กลุ่มบริษัทจึงไม่มีการติดตามการเปลี่ยนแปลงของความเสี่ยงทางด้านเครดิต แต่จะรับรู้ค่าเผื่อผลขาดทุนจากผลขาดทุนด้านเครดิตที่คาดว่าจะเกิดขึ้นตลอดอายุของลูกหนี้การค้าและสินทรัพย์ที่เกิดจากสัญญา โดยอ้างอิงจากข้อมูลผลขาดทุน

ด้านเครดิตจากประสบการณ์ในอดีต ปรับปรุงด้วยข้อมูลการคาดการณ์ไปในอนาคตเกี่ยวกับลูกหนี้และสภาพแวดล้อมทางด้านเศรษฐกิจ

สินทรัพย์ทางการเงินจะถูกตัดจำหน่ายออกจากบัญชี เมื่อกิจการคาดว่าจะไม่ได้รับคืนกระแสเงินสดตามสัญญาอีกต่อไป

(ด) ทุนเรือนหุ้น

หุ้นสามัญจัดประเภทเป็นทุน ต้นทุนส่วนเพิ่มที่เกี่ยวข้องโดยตรงกับการออกหุ้นสามัญและสิทธิซื้อหุ้น (สุทธิจากผลกระทบทางภาษี) ระบุเป็นรายการหักจากส่วนของทุน



หมายเหตุประกอบงบการเงิน

(ต) รายได้

รายได้รับรู้เมื่อลูกค้ามีอำนาจควบคุมในสินค้าหรือบริการด้วยจำนวนเงินที่สะท้อนถึงสิ่งตอบแทนที่กลุ่มบริษัทคาดว่าจะมีสิทธิได้รับซึ่งไม่รวมจำนวนเงินที่เก็บแทนบุคคลที่สาม ภาษีมูลค่าเพิ่มและแสดงสุทธิจากส่วนลดการค้า และส่วนลดตามปริมาณ

การขายสินค้าและบริการ

รายได้จากการขายสินค้ารับรู้เมื่อลูกค้ามีอำนาจควบคุมในสินค้าซึ่งโดยทั่วไปเกิดขึ้นเมื่อมีการส่งมอบสินค้าให้กับลูกค้า สำหรับสัญญาที่ให้สิทธิลูกค้าในการคืนสินค้า รายได้จะรับรู้ในจำนวนที่มีความเป็นไปได้ค่อนข้างแน่นอนในระดับสูงมากกว่าจะไม่มีการกลับรายการอย่างมีนัยสำคัญของรายได้ที่รับรู้สะสม ดังนั้น รายได้ที่ได้รับจะปรับปรุงด้วยประมาณการรับคืนสินค้าซึ่งประมาณการจากข้อมูลในอดีต

รายได้จากการให้บริการรับรู้เมื่อมีการให้บริการแล้วตามขั้นความสำเร็จของรายการ

สำหรับสัญญาที่มีการรวมการขายสินค้าและบริการเข้าด้วยกัน กลุ่มบริษัทบันทึกสินค้าและบริการแยกจากกัน หากสินค้าและบริการดังกล่าวแตกต่างกัน (เช่น หากสามารถแยกสินค้าหรือบริการดังกล่าวออกจากกันได้และลูกค้าได้รับประโยชน์จากสินค้าหรือบริการนั้น) หรือ มีการให้บริการหลายๆ ประเภทในรอบระยะเวลารายงานที่แตกต่างกัน สิ่งตอบแทนที่ได้รับจะถูกปันส่วนตามสัดส่วนของราคาขายที่เป็นเอกเทศของสินค้าและบริการนั้นๆ ซึ่งได้รับไว้ในรายงานอัตราค่าสินค้าหรือบริการที่กลุ่มบริษัทขายสินค้าและบริการเป็นเอกเทศแยกต่างหาก

ดอกเบี้ยรับ

ดอกเบี้ยรับบันทึกในกำไรหรือขาดทุนตามอัตราดอกเบี้ยแท้จริง

(ถ) ต้นทุนทางการเงิน

ดอกเบี้ยจ่ายและค่าใช้จ่ายในทำนองเดียวกันบันทึกในกำไรหรือขาดทุนในปีที่ค่าใช้จ่ายดังกล่าวเกิดขึ้น ยกเว้นในกรณีที่มีการบันทึกเป็นต้นทุนส่วนหนึ่งของสินทรัพย์ อันเป็นผลมาจากการใช้เวลายาวนานในการจัดหา ก่อสร้าง หรือการผลิตสินทรัพย์ดังกล่าวก่อนที่จะนำมาใช้เองหรือเพื่อขาย ดอกเบี้ยซึ่งเป็นส่วนหนึ่งของค่าปีตามสัญญาเช่าการเงินบันทึกในกำไรหรือขาดทุนโดยใช้วิธีอัตราดอกเบี้ยที่แท้จริง

(ท) ภาษีเงินได้

ค่าใช้จ่ายภาษีเงินได้สำหรับปี ประกอบด้วย ภาษีเงินได้ของปีปัจจุบันและภาษีเงินได้รอการตัดบัญชี ภาษีเงินได้ของปีปัจจุบันและภาษีเงินได้รอการตัดบัญชีรับรู้ในกำไรหรือขาดทุน เว้นแต่ในส่วนที่เกี่ยวข้องกับรายการที่รับรู้โดยตรงในส่วนของผู้ถือหุ้นหรือกำไรขาดทุนเบ็ดเสร็จอื่น

ภาษีเงินได้ของปีปัจจุบัน

ภาษีเงินได้ของปีปัจจุบันได้แก่ภาษีที่คาดว่าจะจ่ายชำระหรือได้รับชำระ โดยคำนวณจากผลกำไรหรือขาดทุนประจำปีที่ต้องเสียภาษี โดยใช้อัตราภาษีที่ประกาศใช้หรือที่คาดว่าจะมีผลบังคับใช้ ณ วันที่รายงาน ตลอดจนการปรับปรุงทางภาษีที่เกี่ยวข้องกับรายการในปีก่อนๆ

หมายเหตุประกอบงบการเงิน

ภาษีเงินได้รอการตัดบัญชี

ภาษีเงินได้รอการตัดบัญชีบันทึกโดยคำนวณจากผลแตกต่างชั่วคราวที่เกิดขึ้นระหว่างมูลค่าตามบัญชีของสินทรัพย์และหนี้สินและจำนวนที่ใช้เพื่อความมุ่งหมายทางภาษี ภาษีเงินได้รอการตัดบัญชีวัดมูลค่าโดยใช้อัตราภาษีที่คาดว่าจะใช้กับผลแตกต่างชั่วคราวเมื่อมีการกลับรายการโดยใช้อัตราภาษีที่ประกาศใช้หรือที่คาดว่าจะมีผลบังคับใช้ ณ วันสิ้นรอบระยะเวลารายงาน

การวัดมูลค่าของสินทรัพย์และหนี้สินภาษีเงินได้รอการตัดบัญชีต้องสะท้อนถึงผลกระทบทางภาษีที่จะเกิดจากลักษณะวิธีการที่กลุ่มคาดว่าจะได้รับผลประโยชน์จากสินทรัพย์หรือจะจ่ายชำระหนี้สินตามมูลค่าตามบัญชี ณ วันสิ้นรอบระยะเวลารายงาน

ในการกำหนดมูลค่าของภาษีเงินได้ปัจจุบันและภาษีเงินได้รอการตัดบัญชี กลุ่มบริษัทต้องคำนึงถึงผลกระทบของสถานการณ์ทางภาษีที่ไม่แน่นอนและอาจทำให้จำนวนภาษีที่ต้องจ่ายเพิ่มขึ้น และมีดอกเบี้ยที่ต้องชำระ กลุ่มบริษัทเชื่อว่าได้ตั้งภาษีเงินได้ค้างจ่ายเพียงพอสำหรับภาษีเงินได้ที่จะจ่ายในอนาคตซึ่งเกิดจากการประเมินผลกระทบจากหลายปัจจัย รวมถึงการตีความทางกฎหมายภาษี และจากประสบการณ์ในอดีตการประเมินนี้อยู่บนพื้นฐานการประมาณการและข้อสมมติ และอาจจะเกี่ยวข้องกับการตัดสินใจเกี่ยวกับเหตุการณ์ในอนาคต ข้อมูลใหม่ๆ อาจจะทำให้กลุ่มบริษัทเปลี่ยนการตัดสินใจโดยขึ้นอยู่กับความเพียงพอของภาษีเงินได้ค้างจ่ายที่มีอยู่ การเปลี่ยนแปลงในภาษีเงินได้ค้างจ่ายจะกระทบต่อค่าใช้จ่ายภาษีเงินได้ในปีที่เกิดการเปลี่ยนแปลง

สินทรัพย์ภาษีเงินได้รอการตัดบัญชีและหนี้สินภาษีเงินได้รอการตัดบัญชีสามารถหักลบได้เมื่อกิจการมีสิทธิตามกฎหมายที่จะนำสินทรัพย์ภาษีเงินได้ของปีปัจจุบันมาหักลบกับหนี้สินภาษีเงินได้ของปีปัจจุบันและภาษีเงินได้นี้ประเมินโดยหน่วยงานจัดเก็บภาษีหน่วยงานเดียวกันสำหรับหน่วยภาษีเดียวกันหรือหน่วยภาษีต่างกัน สำหรับหน่วยภาษีต่างกันั้นกิจการมีความตั้งใจจะจ่ายชำระหนี้สินและสินทรัพย์ภาษีเงินได้ของปีปัจจุบันด้วยยอดสุทธิหรือตั้งใจจะรับคืนสินทรัพย์และจ่ายชำระหนี้สินในเวลาเดียวกัน

สินทรัพย์ภาษีเงินได้รอการตัดบัญชีจะบันทึกต่อเมื่อมีความเป็นไปได้ค่อนข้างแน่นอนว่ากำไรเพื่อเสียภาษีในอนาคตจะมีจำนวนเพียงพอกับการใช้ประโยชน์จากผลแตกต่างชั่วคราวดังกล่าว สินทรัพย์ภาษีเงินได้รอการตัดบัญชีจะถูกทบทวน ณ วันสิ้นรอบระยะเวลารายงานและจะถูกปรับลดลงเท่าที่ประโยชน์ทางภาษีจะมีโอกาสถูกใช้จริง

(๕) กำไรต่อหุ้นขั้นพื้นฐาน

กลุ่มบริษัทแสดงกำไรต่อหุ้นขั้นพื้นฐาน กำไรต่อหุ้นขั้นพื้นฐานคำนวณโดยการหารกำไรหรือขาดทุนของผู้ถือหุ้นสามัญของบริษัท ด้วยจำนวนหุ้นสามัญถัวเฉลี่ยถ่วงน้ำหนักที่ออกจำหน่ายระหว่างปี

(๖) รายงานทางการเงินจำแนกตามส่วนงาน

ผลการดำเนินงานของส่วนงานที่รายงานต่อประธานเจ้าหน้าที่บริหารของกลุ่มบริษัท (ผู้มีอำนาจตัดสินใจสูงสุดด้านการดำเนินงาน) จะแสดงถึงรายการที่เกิดขึ้นจากส่วนงานดำเนินงานนั้นโดยตรงรวมถึงรายการที่ได้รับการปันส่วนอย่างสมเหตุสมผล รายการที่ไม่สามารถปันส่วนได้ส่วนใหญ่เป็นรายการสินทรัพย์ หนี้สิน ค่าใช้จ่ายบริหารต้นทุนทางการเงิน สินทรัพย์หรือหนี้สินภาษีเงินได้



หมายเหตุประกอบงบการเงิน

4. บุคคลหรือกิจการที่เกี่ยวข้องกัน

เพื่อวัตถุประสงค์ในการจัดทำงบการเงิน บุคคลหรือกิจการเป็นบุคคลหรือกิจการที่เกี่ยวข้องกันกับบริษัท หากบริษัทมีอำนาจควบคุมหรือควบคุมร่วมกันทั้งทางตรงและทางอ้อมหรือมีอิทธิพลอย่างมีสาระสำคัญต่อบุคคลหรือกิจการในการตัดสินใจทางการเงินและการบริหารหรือในทางกลับกัน โดยที่บริษัทมีการควบคุมเดียวกันหรือมีอิทธิพลอย่างมีสาระสำคัญเดียวกัน การเกี่ยวข้องกันนี้อาจเป็นรายบุคคลหรือเป็นกิจการ

สำหรับความสัมพันธ์กับผู้บริหารสำคัญและบุคคลหรือกิจการที่เกี่ยวข้องกันอื่น มีดังนี้

ชื่อกิจการ	ประเทศที่จัดตั้ง/สัญชาติ	ลักษณะความสัมพันธ์
ผู้บริหารสำคัญ	ไทย	บุคคลที่มีอำนาจและความรับผิดชอบการวางแผน สั่งการ และควบคุมกิจกรรมต่าง ๆ ของกิจการไม่ว่าทางตรงหรือทางอ้อม ทั้งนี้รวมถึงกรรมการของบริษัท (ไม่ว่าจะทำหน้าที่ในระดับบริหารหรือไม่)
บริษัท ร่วมชัยกิจ จำกัด	ไทย	เป็นผู้ถือหุ้นรายใหญ่ ถือหุ้นในบริษัท ร้อยละ 49.24 และมีกรรมการร่วมกัน
บริษัท เอส เทค ซีวิล แอนด์ คอนสตรัคชั่น จำกัด	ไทย	มีบริษัท ร่วมชัยกิจ จำกัด เป็นผู้ถือหุ้นรายใหญ่
บริษัท แลนด์ โพร พลัส จำกัด	ไทย	มีกรรมการร่วมกัน
บริษัท เคเจ โคออปเพอเรท จำกัด (เดิมชื่อ บริษัท เค.ซี. ไนโตร จำกัด)	ไทย	มีกรรมการร่วมกัน
บริษัท ตากกลกิจ (1996) จำกัด	ไทย	มีบริษัท ร่วมชัยกิจ จำกัด เป็นผู้ถือหุ้นราย ใหญ่และมีกรรมการร่วมกัน
บริษัท วสุทราหยทอง จำกัด	ไทย	มีบริษัท ร่วมชัยกิจ จำกัด เป็นผู้ถือหุ้นรายใหญ่
บริษัท สยามเทคนิคเพาเวอร์ จำกัด	ไทย	บริษัทย่อย
บริษัท สยามเทคนิคคอนกรีต (สระบุรี) จำกัด	ไทย	บริษัทย่อย
บริษัท สยามเทคนิคคอนกรีต (สุโขทัย) จำกัด	ไทย	บริษัทย่อย
บริษัท สยามเทคนิคคอนกรีต (บุรีรัมย์) จำกัด	ไทย	บริษัทย่อย
บริษัท สยามเทคนิคคอนกรีต (อุบลราชธานี) จำกัด	ไทย	บริษัทย่อย
บริษัท สยามเทคนิคคอนกรีต (ขอนแก่น) จำกัด	ไทย	บริษัทย่อย
บริษัท สยามเทคนิคคอนกรีต (ลำพูน) จำกัด	ไทย	บริษัทย่อย
บริษัท สยามเทคนิคคอนกรีต (ชลบุรี) จำกัด	ไทย	บริษัทย่อย
บริษัท สยามเทคนิคคอนกรีต (นครราชสีมา) จำกัด	ไทย	บริษัทย่อย

หมายเหตุประกอบงบการเงิน

นโยบายการกำหนดราคาสำหรับรายการแต่ละประเภทอธิบายได้ดังต่อไปนี้

รายการ	นโยบายการกำหนดราคา
ขายสินค้า	ราคาตลาด
การให้บริการ	ราคาตลาด
รายได้ตามสัญญาก่อสร้าง	ราคาที่ตกลงร่วมกัน
ซื้อวัตถุดิบ	ราคาตลาด
ซื้อที่ดิน	ราคาประเมินโดยผู้ประเมินอิสระ
ซื้อสินทรัพย์ถาวร	ราคาตลาด
รายได้ค่าธรรมเนียมในการค้าประกัน	ร้อยละ 0.5 ของวงเงินที่ค้าประกัน
ขายที่ดิน อาคารและอุปกรณ์	ราคาที่ตกลงร่วมกัน

รายการที่สำคัญกับบุคคลหรือกิจการที่เกี่ยวข้องกันสำหรับแต่ละปีสิ้นสุดวันที่ 31 ธันวาคม สรุปได้ดังนี้

สำหรับปีสิ้นสุดวันที่ 31 ธันวาคม

งบการเงินรวม		งบการเงินเฉพาะกิจการ	
2564	2563	2564	2563
(หน่วย : พันบาท)			

บุคคลหรือกิจการที่เกี่ยวข้องกันอื่น

ขายสินค้าหรือการให้บริการ	182,898	99,559	183,088	99,559
รายได้ตามสัญญาก่อสร้าง	-	-	-	-
รายได้ค่าธรรมเนียมในการค้าประกัน	-	424	-	424
ขายสินทรัพย์ถาวรหรือสินทรัพย์อื่น	-	650	-	650
กำไรจากการจากการขายสินทรัพย์	-	650	-	650
ซื้อสินค้าหรือบริการ	13,772	8,424	13,772	8,424
ซื้อสินทรัพย์ถาวรหรือสินทรัพย์อื่น	400	168,777	400	168,777
รายจ่ายอื่น	-	-	-	-

ผู้บริหารสำคัญ

ค่าตอบแทนผู้บริหารสำคัญ

ผลประโยชน์ระยะสั้นของพนักงาน	33,616	36,681	33,616	36,681
ผลประโยชน์หลังออกจากงาน	1,683	3,462	1,683	3,462
รวมค่าตอบแทนผู้บริหารสำคัญ	35,299	40,143	35,299	40,143

หมายเหตุประกอบงบการเงิน

ยอดคงเหลือกับบุคคลหรือกิจการที่เกี่ยวข้องกัน ณ วันที่ 31 ธันวาคม 2564 และ 2563 มีดังนี้

	งบการเงินรวม		งบการเงินเฉพาะกิจการ	
	31 ธันวาคม 2564	31 ธันวาคม 2563	31 ธันวาคม 2564	31 ธันวาคม 2563
ลูกหนี้การค้า				
กิจการอื่นที่เกี่ยวข้องกัน	35,462	6,327	35,462	6,327
ลูกหนี้อื่น				
กิจการอื่นที่เกี่ยวข้องกัน	-	696	-	696
เงินประกันผลงาน				
กิจการอื่นที่เกี่ยวข้องกัน				
-ส่วนที่ไม่หมุนเวียน	23,827	23,827	23,827	23,827
เจ้าหนี้การค้า				
กิจการอื่นที่เกี่ยวข้องกัน	6	2,626	6	2,626
เจ้าหนี้หมุนเวียนอื่น				
กิจการอื่นที่เกี่ยวข้องกัน	428	-	9,150	-

สัญญาสำคัญที่กำกับกิจการที่เกี่ยวข้องกัน

สัญญางานโครงการ

เมื่อวันที่ 12 กันยายน 2559 บริษัทได้ทำสัญญาเป็นผู้รับจ้างดำเนินการโครงการก่อสร้างเขื่อนคอนกรีตเสริมเหล็กพร้อมทางเดินริมคลองแสนแสบให้กับ บริษัท เอส เทค ซีวิล แอนด์ คอนสตรัคชั่น จำกัด เนื้อหาของสัญญามีเงื่อนไขที่สำคัญเป็นไปตามที่ทางบริษัท เอส เทค ซีวิล แอนด์ คอนสตรัคชั่น จำกัด ได้ทำกับหน่วยงานราชการแห่งหนึ่ง โดยมีมูลค่างานเป็นจำนวนทั้งสิ้น 300 ล้านบาท กำหนดให้แล้วเสร็จภายในวันที่ 31 มีนาคม 2563 ภายใต้สัญญาได้ระบุเงื่อนไขการชำระเงินเป็นรายงวดตามปริมาณงานที่สำเร็จและได้ทำการตรวจสอบผลงานที่สำเร็จโดยหน่วยงานราชการดังกล่าวแล้ว ทั้งนี้บริษัท เอส เทค ซีวิล แอนด์ คอนสตรัคชั่น จำกัด จะชำระเงินให้แก่บริษัทหลังจากวันที่บริษัท เอส เทค ซีวิล แอนด์ คอนสตรัคชั่น จำกัด ได้รับเงินจากหน่วยงานราชการดังกล่าวแล้ว ในเดือนกุมภาพันธ์ 2562 ทางบริษัทมีการทำบันทึกข้อตกลงแก้ไขเพิ่มเติมสัญญาจ้างดังกล่าวโดยทางบริษัทจะทำงานถึงวันที่ 28 กุมภาพันธ์ 2562 และคู่สัญญาตกลงให้สัญญาจ้างฉบับดังกล่าวสิ้นสุดลงในวันดังกล่าว

หมายเหตุประกอบงบการเงิน

สัญญาซื้อ-ที่ดิน

ในการประชุมคณะกรรมการบริษัท เมื่อวันที่ 15 กันยายน 2563 คณะกรรมการบริษัทได้มีมติอนุมัติให้ลงทุนก่อสร้างโรงงานคอนกรีตอัดแรงที่ ตำบลหนองอิรุณ อำเภอบ้านบึง จังหวัดชลบุรี ในวงเงินงบประมาณทั้งสิ้นไม่เกิน 258.13 ล้านบาท โดยให้ซื้อที่ดินโฉนดที่ดินเลขที่ 56317 เลขที่ดิน 18 ตำบลหนองอิรุณ อำเภอบ้านบึง จังหวัดชลบุรี เนื้อที่ 46-3-53 ไร่ จำนวน 168.78 ล้านบาท จากบุคคลที่เกี่ยวข้องกัน เพื่อใช้ในการก่อสร้างโรงงานคอนกรีตอัดแรง โดยจ่ายเงินมัดจำจำนวน 25 ล้านบาทในเดือนกันยายน 2563 และได้รับโอนกรรมสิทธิ์พร้อมจ่ายชำระค่าที่ดินส่วนที่เหลือในเดือนตุลาคม 2563

บันทึกข้อตกลงในการเข้าค้ำประกัน

ในการประชุมคณะกรรมการบริษัท เมื่อวันที่ 19 ธันวาคม 2559 คณะกรรมการบริษัทได้มีมติอนุมัติให้ทำบันทึกข้อตกลงในการเข้าค้ำประกันวงเงินสินเชื่อที่ทางบริษัท เอส เทค ซีวิล แอนด์ คอนสตรัคชั่น จำกัด ได้รับจากสถาบันการเงินแห่งหนึ่ง โดยจะได้รับค่าตอบแทนในอัตราร้อยละ 0.5 ของวงเงินรวมที่ได้รับอนุมัติจำนวน 2,500 ล้านบาท และโดยบริษัทได้ทำบันทึกข้อตกลงดังกล่าวในวันเดียวกัน

ณ วันที่ 15 มกราคม 2563 สถาบันการเงินและบริษัทลิสซิ่งแห่งหนึ่ง มีหนังสือแจ้งยินยอมปลดภาระการค้ำประกันของบริษัทฯทั้งหมด ออกจากภาระค้ำประกันตามสัญญาค้ำประกันการชำระหนี้ของบริษัท เอส เทค ซีวิล แอนด์คอนสตรัคชั่น จำกัด ที่มีอยู่กับสถาบันการเงินและบริษัทลิสซิ่งแห่งหนึ่งทั้งหมด

5. เงินสดและรายการเทียบเท่าเงินสด

	งบการเงินรวม		งบการเงินเฉพาะกิจการ	
	31 ธันวาคม 2564	31 ธันวาคม 2563	31 ธันวาคม 2564	31 ธันวาคม 2563
	(หน่วย : พันบาท)			
เงินสดในมือ	12	-	10	-
เงินฝากธนาคารประเภทกระแสรายวัน	13,630	22,321	13,630	22,321
เงินฝากธนาคารประเภทออมทรัพย์	158,236	2,199	158,236	2,199
รวม	171,878	24,520	171,876	24,520

เงินสดและรายการเทียบเท่าเงินสด ณ วันที่ 31 ธันวาคม 2564 มีอัตราดอกเบี้ยระหว่างร้อยละ 0.50 – 1.70 ต่อปี



หมายเหตุประกอบงบการเงิน

กระทบบอดหนี้สินจากกิจกรรมจัดหาเงิน

งบการเงินรวมและงบการเงินเฉพาะกิจการ

	1 มกราคม 2564	กระแส เงินสดจาก กิจกรรมจัดหา เงินสุทธิ	รายการที่ไม่เป็นตัวเงิน			31 ธันวาคม 2564
			ค่าตัด จำหน่าย ในการ จัดหา เงินกู้ยืม รอตด บัญชี	หนี้สินตาม สัญญาเช่า เพิ่มขึ้น	ดอกเบี้ย จ่ายตาม สัญญาเช่า รอตดจ่าย	
หน่วย : พันบาท						
เงินเบิกเกินบัญชีและเงินกู้ยืม ระยะสั้นจากสถาบันการเงิน	228,000	2,000	-	-	-	230,000
						283,746
						90,267
เงินกู้ยืมระยะยาวจากสถาบัน การเงิน	369,510	(85,764)	-	-	-	
หนี้สินตามสัญญาเช่าการเงิน	94,182	(41,780)	-	43,037	(5,172)	
รวมหนี้สินจากกิจกรรมจัดหาเงิน	691,692	(125,544)	-	43,037	(5,172)	604,013

หมายเหตุประกอบงบการเงิน

6. ลูกหนี้การค้า

		งบการเงินรวมและงบการเงินเฉพาะกิจการ	
	หมายเหตุ	31 ธันวาคม 2564	31 ธันวาคม 2563
		(หน่วย : พันบาท)	
กิจการที่เกี่ยวข้องกัน	4	35,462	6,327
กิจการอื่น ๆ		330,861	225,261
รวม		366,323	231,588
หัก ค่าเผื่อผลขาดทุนด้านเครดิตที่คาดว่าจะเกิดขึ้น		(21,134)	(23,975)
		345,189	207,613
ค่าเผื่อผลขาดทุนด้านเครดิตที่คาดว่าจะเกิดขึ้น		23,975	24,923
ต้นปี - ก่อนปรับปรุง			
รายการปรับปรุงค่าเผื่อนี้สงสัยจะสูญจากการนำมาตรฐานการรายงานทาง			
การเงินฉบับที่ 9 มาถือปฏิบัติเป็นครั้งแรก		-	1,094
ค่าเผื่อผลขาดทุนด้านเครดิตที่คาดว่าจะเกิดขึ้น		23,975	26,017
ต้นปี - หลังปรับปรุง			
เพิ่มขึ้น (ลดลง)		(750)	(1,859)
หนี้สูญที่ตัดจำหน่ายระหว่างปี		(2,091)	(182)
ค่าเผื่อผลขาดทุนด้านเครดิตที่คาดว่าจะเกิดขึ้น			
ปลายปี		21,134	23,975



หมายเหตุประกอบงบการเงิน

การวิเคราะห์อายุของลูกหนี้การค้า มีดังนี้

งบการเงินรวมและงบการเงินเฉพาะกิจการ			
หมายเหตุ	31 ธันวาคม 2564	31 ธันวาคม 2563	
(หน่วย : พันบาท)			
กิจการที่เกี่ยวข้องกัน	4		
ยังไม่ครบกำหนดชำระ	13,397	4,857	
เกินกำหนดชำระ			
น้อยกว่า 3 เดือน	22,065	1,470	
3 - 6 เดือน	-	-	
6 - 12 เดือน	-	-	
	35,462	6,327	
กิจการอื่น			
ยังไม่ครบกำหนดชำระ	157,044	144,052	
เกินกำหนดชำระ			
น้อยกว่า 3 เดือน	101,495	51,435	
3 - 6 เดือน	24,588	5,048	
6 - 12 เดือน	26,578	2,417	
มากกว่า 12 เดือน	21,156	22,309	
	330,861	225,261	
หัก ค่าเผื่อผลขาดทุนด้านเครดิตที่คาดว่าจะเกิดขึ้น	(21,134)	(23,975)	
	309,727	201,286	
	345,189	207,613	

โดยปกติระยะเวลาการให้สินเชื่อแก่ลูกค้าของกลุ่มบริษัท มีระยะเวลาตั้งแต่ 30 วัน ถึง 90 วัน
ลูกหนี้การค้าทั้งหมดของกลุ่มบริษัท ณ วันที่ 31 ธันวาคม 2564 และ 2563 เป็นสกุลเงินบาท

หมายเหตุประกอบงบการเงิน

7. ลูกหนี้หมุนเวียนอื่น

	หมายเหตุ	งบการเงินรวมและงบการเงินเฉพาะกิจการ	
		31 ธันวาคม 2564	31 ธันวาคม 2563
		(หน่วย : พันบาท)	
กิจการที่เกี่ยวข้องกัน	4	-	696
กิจการอื่น			
เงินมัดจำจ่าย		8,331	11,875
ค่าใช้จ่ายจ่ายล่วงหน้า		9,245	4,877
ลูกหนี้ผู้รับเหมา		3,956	5,043
ลูกหนี้ส่วนลดปูน		20	88
เงินทรองแก่พนักงาน		-	82
อื่น ๆ		1,748	896
		23,300	22,861
หัก ค่าเผื่อผลขาดทุนด้านเครดิตที่คาดว่าจะเกิดขึ้น		(3,276)	(4,697)
		20,024	18,164
รวมลูกหนี้		20,024	18,860



หมายเหตุประกอบงบการเงิน

8. สินทรัพย์ที่เกิดจากสัญญาก่อสร้าง

8.1 ยอดคงเหลือตามสัญญา

งบการเงินรวมและงบการเงินเฉพาะกิจการ

	31 ธันวาคม 2564	31 ธันวาคม 2563
	(หน่วย : พันบาท)	
มูลค่าสัญญาก่อสร้าง	97,966	144,162
รายได้จากการให้บริการที่รับรู้	3,986	144,162
หัก เงินงวดที่เรียกเก็บจากผู้จ้าง	-	(122,019)
สินทรัพย์ที่เกิดจากสัญญา	3,986	22,143
หัก ค่าเผื่อผลขาดทุนด้านเครดิตที่คาดว่าจะเกิดขึ้น	-	-
สินทรัพย์ที่เกิดจากสัญญา - สุทธิ	3,986	22,143
งบการเงินรวมและงบการเงินเฉพาะกิจการ		

	31 ธันวาคม 2564	31 ธันวาคม 2563
	(หน่วย:พันบาท)	
สัญญางานระหว่างก่อสร้าง		
มูลค่างานตามสัญญาก่อสร้าง	97,966	144,162
ต้นทุนการก่อสร้างที่เกิดขึ้นในปี	3,788	90,343
ต้นทุนการก่อสร้างที่เกิดขึ้นปรับปรุงด้วยกำไร หรือขาดทุนที่รับรู้จนถึงปัจจุบัน	3,788	133,643
หนี้สินที่เกิดจากสัญญาก่อสร้าง	9,797	3,418
จำนวนเงินทั้งสิ้นที่กิจการมีสิทธิเรียกร้องจากผู้จ้าง สำหรับงานก่อสร้างซึ่งเป็นสินทรัพย์	3,986	144,162

8.2 รายได้คาดว่าจะรับรู้สำหรับภาระที่ยังปฏิบัติไม่เสร็จสิ้น

ณ วันที่ 31 ธันวาคม 2564 กลุ่มบริษัทมีรายได้ที่รับรู้ในอนาคตสำหรับภาระที่ยังปฏิบัติไม่เสร็จสิ้น (หรือยังไม่เสร็จสิ้นบางส่วน) ของสัญญาที่ทำกับลูกค้า ที่กลุ่มบริษัทคาดว่าจะปฏิบัติตามภาระที่ต้องปฏิบัติของสัญญาดังกล่าวเสร็จสิ้นภายใน 1 ปีเป็นจำนวน 93.98 ล้านบาท

หมายเหตุประกอบงบการเงิน

9. สินค้าคงเหลือ

	งบการเงินรวมและงบการเงินเฉพาะกิจการ	
	31 ธันวาคม 2564	31 ธันวาคม 2563
	(หน่วย : พันบาท)	
สินค้าสำเร็จรูป	226,908	179,981
วัตถุดิบ	109,468	54,816
วัสดุโรงงาน	16,495	14,335
รวม	352,871	249,132
หัก ค่าเผื่อการลดมูลค่าของสินค้า	(9,559)	(10,686)
รวมสินค้าคงเหลือ	343,312	238,446
ต้นทุนของสินค้าคงเหลือที่บันทึกเป็นค่าใช้จ่ายและได้รวมในบัญชีต้นทุนขาย		
- ต้นทุนขาย	816,504	722,357
- การปรับลดมูลค่าเป็นมูลค่าสุทธิที่คาดว่าจะได้รับ	(1,127)	(2,292)
รวม	815,377	720,065

10. เงินลงทุนในบริษัทย่อย

	งบการเงินรวม		งบการเงินเฉพาะกิจการ	
	2564	2563	2564	2563
ณ วันที่ 1 มกราคม	-	-	-	-
ซื้อเงินลงทุน	-	-	8,997	-
ณ วันที่ 31 ธันวาคม	-	-	8,997	-



หมายเหตุประกอบงบการเงิน

เงินลงทุนในบริษัทย่อย ณ วันที่ 31 ธันวาคม 2564 และ 2563 และเงินเป็นผลรับจากเงินลงทุนสำหรับแต่ละปี ดังนี้

งบการเงินเฉพาะกิจการ

ลักษณะ ธุรกิจ	สัดส่วนความเป็น		ทุนชำระแล้ว	วิธีการทุน	เงินปันผลรับ
	เจ้าของ	(ร้อยละ)			
บริษัท สยามเทคนิคเพาเวอร์ จำกัด	2564	2563	2564	2563	2564 2563
บริษัท สยามเทคนิคคอนกรีต (สระบุรี) จำกัด	99.97	-	1,000	999.70	- -
บริษัท สยามเทคนิคคอนกรีต (สระบุรี) จำกัด	99.97	-	1,000	999.70	- -
บริษัท สยามเทคนิคคอนกรีต (สุโขทัย) จำกัด	99.97	-	1,000	999.70	- -
บริษัท สยามเทคนิคคอนกรีต (บุรีรัมย์) จำกัด	99.97	-	1,000	999.70	- -
บริษัท สยามเทคนิคคอนกรีต (อุบลราชธานี) จำกัด	99.97	-	1,000	999.70	- -
บริษัท สยามเทคนิคคอนกรีต (ขอนแก่น) จำกัด	99.97	-	1,000	999.70	- -
บริษัท สยามเทคนิคคอนกรีต (ลำพูน) จำกัด	99.97	-	1,000	999.70	- -
บริษัท สยามเทคนิคคอนกรีต (ชลบุรี) จำกัด	99.97	-	1,000	999.70	- -
บริษัท สยามเทคนิคคอนกรีต (นครราชสีมา) จำกัด	99.97	-	1,000	999.70	- -
หัก ค่าเผื่อการลดมูลค่าเงินลงทุน	-	-	-	-	-
รวม	8,997.30	-	-	-	-

วันที่ 7 กันยายน 2564 มีการจัดตั้งบริษัทย่อยเพื่อประกอบธุรกิจ จำหน่ายผลิตภัณฑ์คอนกรีตอัดแรงภายใต้เครื่องหมายการค้า "STEC" และให้บริการขนส่งผลิตภัณฑ์และบริกรติดตั้งและบำรุงรักษาสายส่งไฟฟ้าแรงสูง 115 KV และงานออกแบบจัดหาพร้อมติดตั้งเคเบิลใยแก้วนำแสง และงาน โครงการนำสายไฟฟ้าลงใต้ดิน

หมายเหตุประกอบงบการเงิน

11. อสังหาริมทรัพย์เพื่อการลงทุน

งบการเงินรวมและงบการเงินเฉพาะกิจการ

ที่ดิน
(หน่วย: พันบาท)

ราคาทุน

ณ วันที่ 1 มกราคม 2563	70,388
เพิ่มขึ้น	-
โอน	-
จำหน่ายและตัดจำหน่าย	-

ณ วันที่ 31 ธันวาคม 2563 และ 1 มกราคม 2564	70,388
เพิ่มขึ้น	-
โอน	-
จำหน่ายและตัดจำหน่าย	-
ณ วันที่ 31 ธันวาคม 2564	70,388

ค่าเสื่อมราคา

ณ วันที่ 1 มกราคม 2563	(9,913)
ค่าเสื่อมราคาสำหรับปี	-
จำหน่ายและตัดจำหน่าย	-
ขาดทุนจากการลดมูลค่า	-

ณ วันที่ 31 ธันวาคม 2563 และ 1 มกราคม 2564	(9,913)
ค่าเสื่อมราคาสำหรับปี	-
จำหน่ายและตัดจำหน่าย	-
กลับรายการค่าเผื่อการด้อยค่า	3,587
ณ วันที่ 31 ธันวาคม 2564	64,062

มูลค่าสุทธิทางบัญชี

ณ วันที่ 31 ธันวาคม 2563	60,475
ณ วันที่ 31 ธันวาคม 2564	64,062



หมายเหตุประกอบงบการเงิน

บริษัทมีการจัดประเภทที่ดินที่จังหวัดอุดรธานีใหม่ ซึ่งเดิมจัดประเภทอยู่ในรายการบัญชีที่ดิน อาคารและอุปกรณ์ โดยจัดประเภทใหม่เป็น อสังหาริมทรัพย์เพื่อการลงทุน เนื่องจากบริษัทไม่มีแผนชัดเจนที่จะใช้ประโยชน์เพื่อการตั้งโรงงานใหม่ตั้งแต่เริ่มแรก แต่ซื้อไว้เพื่อรองรับดินที่ได้จากการขุดของโครงการแก้มลิง ณ ปัจจุบันทางบริษัทมีความตั้งใจที่จะขายให้แก่บริษัทที่จะเข้ามาพัฒนาพื้นที่ดังกล่าว หรือให้เช่าตามความเหมาะสม

อสังหาริมทรัพย์เพื่อการลงทุน ณ วันที่ 4 ธันวาคม 2562 ประเมินราคาโดยผู้ประเมินราคาอิสระ โดยพิจารณาเปรียบเทียบกับราคาตลาดโดยมีราคาประเมินจำนวน 60.47 ล้านบาท

อสังหาริมทรัพย์เพื่อการลงทุน ณ วันที่ 29 เมษายน 2564 ประเมินราคาโดยผู้ประเมินราคาอิสระ โดยพิจารณาเปรียบเทียบกับราคาตลาดโดยมีราคาประเมินจำนวน 64.06 ล้านบาท

12. ที่ดิน อาคารและอุปกรณ์

ราคาทุน	งบการเงินรวมและงบการเงิน					
	ที่ดิน	ส่วนปรับปรุง ที่ดิน	อาคาร และ โรงงาน	เครื่องจักร และ อุปกรณ์	เครื่องตกแต่ง ติดตั้ง และ เครื่องใช้ สำนักงาน	ที่ดิน
ณ วันที่ 31 ธันวาคม 2562 และ 1 มกราคม 2563 ก่อนจัดประเภท จัดประเภทโอนเป็นสินทรัพย์สิทธิการใช้	350,193	22,925	253,433	619,689		
	-	-	-	(187,800)		
ณ วันที่ 1 มกราคม 2563 หลังจัดประเภท เพิ่มขึ้น	350,193	22,925	253,433	431,889		
โอน	168,895	14	-	31,738		
จำหน่ายและตัดจำหน่าย	-	168	27,629	178,478		
รับโอนจากสินทรัพย์สิทธิการใช้	-	-	(815)	(3,062)		
ณ วันที่ 31 ธันวาคม 2563 และ 1 มกราคม 2564	519,088	23,107	280,247	665,548		
เพิ่มขึ้น	-	-	-	66,804		
โอน	-	474	(3,431)	43,340		
จำหน่ายและตัดจำหน่าย	-	-	-	(8,832)		
รับโอนจากสินทรัพย์สิทธิการใช้	-	-	-	38,611		
ณ วันที่ 31 ธันวาคม 2564	519,088	23,581	276,816	805,471		

หมายเหตุประกอบงบการเงิน



หมายเหตุประกอบงบการเงิน

งบการเงินรวมและงบการเงินเฉพาะกิจการ

	ที่ดิน	ส่วนปรับปรุงที่ดิน	อาคารและ โรงงาน	เครื่องจักรและ อุปกรณ์	เครื่องตกแต่งติดตั้งและ เครื่องใช้สำนักงาน	ยานพาหนะ	สินทรัพย์ ระหว่างก่อสร้าง	รวม
(หน่วย : พันบาท)								
ค่าเสื่อมราคาสะสม								
ณ วันที่ 31 ธันวาคม 2562 และ								
1 มกราคม 2563	-	(20,113)	(72,848)	(364,619)	(21,632)	(263,713)	-	(742,925)
จัดประเภทโอนเป็นสินทรัพย์สิทธิการใช้				64,182	-	53,073	-	117,255
ณ 1 มกราคม 2563 หลังจัดประเภท	-	(20,113)	(72,848)	(300,437)	(21,632)	(210,640)	-	(625,670)
ค่าเสื่อมราคาสำหรับปี	-	(1,475)	(13,768)	(61,815)	(2,377)	(8,467)	-	(87,902)
โอน	-	-	(346)	(46,207)	-	46,553	-	-
จำหน่ายและตัดจำหน่าย	-	-	434	3,003	887	6,073	-	10,397
รับโอนจากสินทรัพย์สิทธิการใช้	-	-	-	(16,510)	-	(48,369)	-	(64,879)
ณ วันที่ 31 ธันวาคม 2563 และ								
1 มกราคม 2564	-	(21,588)	(86,528)	(421,966)	(23,122)	(214,850)	-	(768,054)
ค่าเสื่อมราคาสำหรับปี	-	(928)	(13,688)	(67,719)	(1,712)	(8,488)	-	(92,535)
โอน	-	-	4,754	(9,920)	26	5,140	-	-
จำหน่ายและตัดจำหน่าย	-	-	-	8,536	1,344	20,034	-	29,914
รับโอนจากสินทรัพย์สิทธิการใช้	-	-	-	(36,240)	-	(4,479)	-	(40,719)
ณ วันที่ 31 ธันวาคม 2564	-	(22,516)	(95,462)	(527,309)	(23,464)	(202,643)	-	(871,394)
มูลค่าสุทธิทางบัญชี								
ณ วันที่ 31 ธันวาคม 2563	519,088	1,519	193,719	243,582	3,515	35,243	41,760	1,038,426
ณ วันที่ 31 ธันวาคม 2564	519,088	1,065	181,354	278,162	3,296	43,239	100,999	1,127,203
ค่าเสื่อมราคาสำหรับปีสิ้นสุดวันที่ 31 ธันวาคม								
2563 (จำนวน 71,652 พันบาท รวมอยู่ในต้นทุนการผลิต)								87,902
2564 (จำนวน 68,826 พันบาท รวมอยู่ในต้นทุนการผลิต)								92,535

หมายเหตุประกอบงบการเงิน

ราคาทรัพย์สินของบริษัทก่อนหักค่าเสื่อมราคาสะสมของอาคารและอุปกรณ์ ซึ่งได้คิดค่าเสื่อมราคาเต็มจำนวนแล้ว แต่ยังคงใช้งานจนถึง ณ วันที่ 31 ธันวาคม 2564 มีจำนวน 527.87 ล้านบาท (2563 : 442.26 ล้านบาท)

ณ วันที่ 31 ธันวาคม 2564 ที่ดิน อาคารและอุปกรณ์ของบริษัทมูลค่าสุทธิทางบัญชีจำนวน 635.09 ล้านบาท (2563 : 642.79 ล้านบาท) ใช้เป็นหลักประกันเงินกู้ยืมจากสถาบันการเงิน (ดูหมายเหตุข้อ 16)

ในระหว่างปี 2563 บริษัทได้ซื้อที่ดินโฉนดที่ดินเลขที่ 56317 เลขที่ดิน 18 ตำบลหนองอิรุณ อำเภอบ้านบึง จังหวัดชลบุรี เนื้อที่ 46-3-53 ไร่ จากบุคคลที่เกี่ยวข้องกัน เพื่อใช้ในการก่อสร้างโรงงานคอนกรีตอัดแรง

13. สินทรัพย์สิทธิการใช้

รายการเปลี่ยนแปลงของบัญชีสินทรัพย์สิทธิการใช้/สิทธิการเช่าสิ้นสุดวันที่ 31 ธันวาคม สรุปได้ดังนี้

	งบการเงินรวมและงบการเงินเฉพาะกิจการ		
	(หน่วย: ล้านบาท)		
	เครื่องจักร และอุปกรณ์	ยานพาหนะ	รวม
ราคาทุน			
1 มกราคม 2563	187,194	190,103	277,297
เพิ่มขึ้น	-	19,809	19,809
โอน	100,607	(100,607)	-
โอนออกไปสินทรัพย์ถาวร	(26,505)	(50,546)	(77,051)
จำหน่าย/ตัดจำหน่าย	-	(3,240)	(3,240)
ณ วันที่ 31 ธันวาคม 2563 และ 1 มกราคม 2564	161,296	55,519	216,815
เพิ่มขึ้น	-	37,865	37,865
โอน	-	-	-
โอนออกไปสินทรัพย์ถาวร	(38,611)	(7,764)	(46,375)
จำหน่าย/ตัดจำหน่าย	-	-	-
ณ วันที่ 31 ธันวาคม 2564	122,685	85,620	208,305



หมายเหตุประกอบงบการเงิน

งบการเงินรวมและงบการเงินเฉพาะกิจการ

(หน่วย: พันบาท)

	เครื่องจักร และอุปกรณ์	ยานพาหนะ	รวม
ค่าเสื่อมราคาสะสม			
1 มกราคม 2563	(35,177)	(82,078)	(117,255)
ค่าเสื่อมราคาสำหรับปี	(21,962)	(6,300)	(28,262)
โอน	(29,005)	29,005	-
โอนออกไปสินทรัพย์ถาวร	16,510	48,369	64,879
จำหน่าย/ตัดจำหน่าย	-	2,326	2,326
ณ วันที่ 31 ธันวาคม 2563 และ 1 มกราคม 2564	(69,634)	(8,678)	(78,312)
ค่าเสื่อมราคาสำหรับปี	(16,107)	(8,293)	(24,400)
โอน	-	-	-
โอนออกไปสินทรัพย์ถาวร	36,240	4,479	40,719
จำหน่าย/ตัดจำหน่าย	-	-	-

งบการเงินรวมและงบการเงินเฉพาะกิจการ

(หน่วย: พันบาท)

	เครื่องจักร และอุปกรณ์	ยานพาหนะ	รวม
ณ วันที่ 31 ธันวาคม 2564	(49,501)	(12,492)	(61,993)
มูลค่าสุทธิตามบัญชี			
1 มกราคม 2564	91,662	46,841	138,503
31 ธันวาคม 2564	73,183	73,129	146,312

ค่าเสื่อมราคาสำหรับปีสิ้นสุดวันที่ 31 ธันวาคม 2563 (จำนวน 4,872 พันบาท รวมอยู่ในต้นทุนผลิต) 28,262

ค่าเสื่อมราคาสำหรับปีสิ้นสุดวันที่ 31 ธันวาคม 2564 (จำนวน 3,636 พันบาท รวมอยู่ในต้นทุนผลิต) 24,400

ราคาทุนและค่าเสื่อมราคาสะสม ณ วันที่ 1 มกราคม 2563 เป็นยอดที่ปรับปรุงสินทรัพย์สิทธิการใช้จากการนำมาตรฐานรายงานทางการเงิน ฉบับที่ 16 มาถือปฏิบัติครั้งแรก โดยรวมยอดโอนเข้ามาจากสินทรัพย์ถาวร

หมายเหตุประกอบงบการเงิน

14. สินทรัพย์ไม่มีตัวตน

งบการเงินรวมและงบการเงินเฉพาะกิจการ
 ค่าลิขสิทธิ์ซอฟต์แวร์
 (หน่วย: ล้านบาท)

ราคาทุน	
ณ วันที่ 1 มกราคม 2563	15,899
เพิ่มขึ้น	390
ลดลง	-
ณ วันที่ 31 ธันวาคม 2563 และ 1 มกราคม 2564	16,289
เพิ่มขึ้น	-
ลดลง	-
ณ วันที่ 31 ธันวาคม 2564	16,289
ค่าตัดจำหน่ายสะสม	
ณ วันที่ 1 มกราคม 2563	12,209
ค่าตัดจำหน่ายสำหรับปี	2,520
ตัดจำหน่ายสินทรัพย์ไม่มีตัวตน	-
ณ วันที่ 31 ธันวาคม 2563 และ 1 มกราคม 2564	14,729
ค่าตัดจำหน่ายสำหรับปี	268
ตัดจำหน่ายสินทรัพย์ไม่มีตัวตน	-
ณ วันที่ 31 ธันวาคม 2564	14,997
มูลค่าสุทธิทางบัญชี	
ณ วันที่ 31 ธันวาคม 2563	1,560
ณ วันที่ 31 ธันวาคม 2564	1,292
ค่าตัดจำหน่ายที่อยู่ในงบกำไรขาดทุน สำหรับปีสิ้นสุด	
วันที่ 31 ธันวาคม 2563	2,520
วันที่ 31 ธันวาคม 2564	268



หมายเหตุประกอบงบการเงิน

15. ภาษีเงินได้รอการตัดบัญชี

สินทรัพย์และหนี้สินภาษีเงินได้รอการตัดบัญชี ณ วันที่ 31 ธันวาคม มีดังนี้

	งบการเงินรวมและงบการเงินเฉพาะกิจการ			
	สินทรัพย์		หนี้สิน	
	2564	2563	2564	2563
	(หน่วย : พันบาท)			
สินทรัพย์ภาษีเงินได้รอตัดบัญชี	18,298	18,825	(531)	(915)
หนี้สินภาษีเงินได้รอตัดบัญชี	(531)	(915)	531	915
สินทรัพย์ภาษีเงินได้รอการตัดบัญชีสุทธิ	17,767	17,910	-	-

รายการเคลื่อนไหวของสินทรัพย์และหนี้สินภาษีเงินได้รอการตัดบัญชีสำหรับปีสิ้นสุดวันที่ 31 ธันวาคม มีดังนี้

	งบการเงินรวมและงบการเงินเฉพาะกิจการ		
	บันทึกเป็น		
	(รายจ่าย) / รายได้		
	ณ วันที่ 1	ในกำไรหรือ	ณ วันที่ 31
	มกราคม 2564	ขาดทุน	ธันวาคม 2564
	(หมายเหตุ 32)		
	(หน่วย : พันบาท)		
สินทรัพย์ภาษีเงินได้รอการตัดบัญชี			
ลูกหนี้การค้า	4,795	(568)	4,227
ลูกหนี้อื่น	939	(284)	655
ประมาณการหนี้สินไม่หมุนเวียนสำหรับผลประโยชน์พนักงาน	10,973	1,178	12,151
ประมาณการหนี้สิน	136	(136)	-
ค่าเผื่อการด้อยค่าอสังหาริมทรัพย์เพื่อการลงทุน	1,982	(717)	1,265
รวม	18,825	(527)	18,298
หนี้สินภาษีเงินได้รอการตัดบัญชี			
หนี้สินภาษีเงินได้สัญญาเช่าการเงิน	(915)	384	(531)
รวม	(915)	384	(531)
สุทธิ	17,910	143	17,767

หมายเหตุประกอบงบการเงิน

งบการเงินรวมและงบการเงินเฉพาะกิจการ

รายการปรับปรุง

จากการนำ

มาตรฐานการ

รายงานทาง

ณ วันที่ 1
มกราคม 2563
(ก่อนปรับปรุง)

การเงินฉบับที่ 9
มาถือปฏิบัติเป็น
ครั้งแรก

ณ วันที่ 1
มกราคม 2563
(หลังปรับปรุง)

บันทึกเป็น
(รายจ่าย) / รายได้ใน
กำไรหรือ
ขาดทุน
(หมายเหตุ 32)

ณ วันที่ 31
ธันวาคม
2563

(หน่วย : พันบาท)

สินทรัพย์ภาษีเงินได้รอการตัดบัญชี

ลูกหนี้การค้า	4,985	218	5,203	(408)	4,795
ลูกหนี้อื่น	972	-	972	(33)	939
ประมาณการหนี้สินไม่หมุนเวียน					
สำหรับผลประโยชน์พนักงาน	12,296	-	12,296	(1,323)	10,973
ประมาณการหนี้สิน	136	-	136	-	136
ค่าเผื่อการด้อยค่าอสังหาริมทรัพย์					
เพื่อการลงทุน	1,982	-	1,982	-	1,982
รวม	20,371	218	20,589	(1,764)	18,825

หนี้สินภาษีเงินได้รอการตัดบัญชี

หนี้สินภาษีเงินได้สัญญาเช่าการเงิน	(1,037)	-	(1,037)	122	(915)
รวม	(1,037)	-	(1,037)	122	(915)
สุทธิ	19,334	218	19,552	(1,642)	17,910



หมายเหตุประกอบงบการเงิน

16. หนี้สินที่มีภาระดอกเบี้ย

งบการเงินรวมและงบการเงินเฉพาะกิจการ

31 ธันวาคม 31 ธันวาคม

2564 2563

(หน่วย : พันบาท)

ส่วนที่หมุนเวียน

เงินเบิกเกินบัญชีธนาคาร

ส่วนที่มีหลักประกัน

-

-

เงินกู้ยืมระยะสั้นจากสถาบันการเงิน

ส่วนที่มีหลักประกัน

230,000

228,000

รวมเงินเบิกเกินบัญชีธนาคารและเงินกู้ระยะสั้นจากสถาบันการเงิน

230,000

228,000

ส่วนของเงินกู้ยืมระยะยาวที่ถึงกำหนดชำระ

ภายในหนึ่งปีส่วนที่มีหลักประกัน

80,361

68,302

หนี้สินตามสัญญาเช่าที่ถึงกำหนดชำระ

ภายในหนึ่งปี

34,127

41,197

รวมหนี้สินที่มีภาระดอกเบี้ยส่วนที่หมุนเวียน

344,488

337,499

ส่วนที่ไม่หมุนเวียน

เงินกู้ยืมระยะยาวจากสถาบันการเงินส่วนที่มีหลักประกัน

203,385

301,207

หนี้สินตามสัญญาเช่า

56,141

52,985

รวมหนี้สินที่มีภาระดอกเบี้ยส่วนที่ไม่หมุนเวียน

259,526

354,192

รวมหนี้สินที่มีภาระดอกเบี้ย

604,014

691,691

หนี้สินที่มีภาระดอกเบี้ยซึ่งไม่รวมหนี้สินตามสัญญาเช่า แสดงตามระยะเวลาครบกำหนดการจ่ายชำระ ณ วันที่ 31 ธันวาคม 2564 และ 2563 ได้ดังนี้

งบการเงินรวมและงบการเงินเฉพาะกิจการ

31 ธันวาคม 31 ธันวาคม

2564 2563

(หน่วย : พันบาท)

ครบกำหนดภายในหนึ่งปี

310,361

296,302

ครบกำหนดหลังจากหนึ่งปีแต่ไม่เกินห้าปี

203,385

301,207

รวม

513,746

597,509

หมายเหตุประกอบงบการเงิน

ลักษณะและรายละเอียดที่สำคัญต่าง ๆ ของเงินกู้ยืม มีดังนี้

เงินเบิกเกินบัญชีธนาคารและเงินกู้ยืมระยะสั้นกับสถาบันการเงิน

(ก) ณ วันที่ 31 ธันวาคม 2564 บริษัทมีวงเงินเบิกเกินบัญชีธนาคารรวมเป็นเงินจำนวน 58 ล้านบาท
(2563 : 58 ล้านบาท)

(ข) ณ วันที่ 31 ธันวาคม 2564 บริษัทมีเงินกู้ยืมระยะสั้นเป็นตั๋วสัญญาใช้เงินที่ออกให้กับสถาบันการเงินหลายแห่ง โดยมีอัตราดอกเบี้ยอ้างอิงกับอัตรา MLR หักร้อยละ 2 ถึง MOR หักร้อยละ 2

เงินกู้ยืมระยะยาวจากสถาบันการเงิน

บริษัทมีเงินกู้ยืมจากสถาบันการเงินในประเทศสี่แห่ง ซึ่งประกอบด้วย

			งบการเงินรวมและงบการเงินเฉพาะกิจการ	
			กิจการ	
			31 นวาคม 2564	31 นวาคม 2563
วงเงิน	อัตราดอกเบี้ย	ระยะเวลาการจ่ายชำระ	(หน่วย : ล้านบาท)	
50	อัตราเงินกู้ยืมขั้นต่ำ ลบร้อยละ 2 ต่อปี	ชำระคืนเงินต้นทุกไตรมาส นับตั้งแต่เบิกเงินใช้ครั้งแรก โดยเริ่มชำระงวดแรกเดือนพฤศจิกายน 2561	-	21.58
50	อัตราเงินกู้ยืมขั้นต่ำ ลบร้อยละ 2 ต่อปี	ชำระคืนเงินต้นทุกไตรมาส นับตั้งแต่เบิกเงินใช้ครั้งแรก โดยเริ่มชำระงวดแรกเดือนธันวาคม 2561	-	30.00
200	อัตราเงินกู้ยืมขั้นต่ำ ลบร้อยละ 2 ต่อปี	ชำระคืนเงินต้นและดอกเบี้ยเป็นรายเดือน ตั้งแต่เดือน กันยายน 2562 ถึงเดือนสิงหาคม 2566	109.69	149.83
15.52	อัตราดอกเบี้ยร้อยละ 3.25	ชำระคืนเงินต้นและดอกเบี้ยเป็นรายเดือน ตั้งแต่เดือน กรกฎาคม 2563 ถึงเดือนมิถุนายน 2568	11.11	14.06
16.87	อัตราดอกเบี้ยร้อยละ 3.25	ชำระคืนเงินต้นและดอกเบี้ยเป็นรายเดือน ตั้งแต่เดือน สิงหาคม 2563 ถึงเดือนกรกฎาคม 2568	12.35	15.54
3.62	อัตราดอกเบี้ยร้อยละ 3.25	ชำระคืนเงินต้นและดอกเบี้ยเป็นรายเดือน ตั้งแต่เดือน พฤศจิกายน 2563 ถึงเดือนตุลาคม 2568	2.82	3.50
200	อัตราเงินกู้ยืมขั้นต่ำ ลบร้อยละ 2.5- 2.75 ต่อปี	ชำระคืนเงินต้นทุกไตรมาส นับตั้งแต่เบิกเงินใช้ครั้งแรก โดยเริ่มชำระงวดแรกเดือนมกราคม 2565	135.00	135.00
4.60	อัตราดอกเบี้ยร้อยละ 2.80	ชำระคืนเงินต้นและดอกเบี้ยเป็นรายเดือน ตั้งแต่เดือน เมษายน 2564 ถึงเดือนมีนาคม 2569	3.95	-
10.10	อัตราดอกเบี้ยร้อยละ 2.80	ชำระคืนเงินต้นและดอกเบี้ยเป็นรายเดือน ตั้งแต่เดือน พฤษภาคม 2564 ถึงเดือนเมษายน 2569	8.83	-
			283.75	369.51
หัก ส่วนของเงินกู้ยืมระยะยาวที่ถึงกำหนดชำระภายในหนึ่งปี			(80.36)	(68.30)
เงินกู้ยืมระยะยาวจากสถาบันการเงิน			203.39	301.21



หมายเหตุประกอบงบการเงิน

หนี้สินที่มีการดอกเบี้ยส่วนที่มีหลักประกัน ณ วันที่ 31 ธันวาคม 2564 และ 2563 มีรายละเอียดของหลักประกันซึ่งเป็นสินทรัพย์ดังนี้

	2564	2563
	(หน่วย : พันบาท)	
ที่ดิน อาคารและอุปกรณ์	635,086	642,785

บริษัทได้นำที่ดิน อาคาร และอุปกรณ์ของบริษัทและของกิจการที่เกี่ยวข้องกัน ไปจดจำนองไว้กับสถาบันการเงิน รวมทั้งกรรมการของบริษัทและกิจการที่เกี่ยวข้องกันเป็นผู้ค้ำประกันเพื่อใช้เป็นหลักประกันวงเงินเบิกเกินบัญชี เงินกู้ยืมระยะสั้นและเงินกู้ยืมระยะยาวของบริษัท

ภายใต้สัญญาเงินกู้ยืมระยะยาวจากสองสถาบันการเงิน บริษัทต้องปฏิบัติตามเงื่อนไขบางประการเกี่ยวกับการรักษาอัตราส่วนของหนี้สินรวมต่อส่วนของผู้ถือหุ้นไม่เกินกว่า 1.5 เท่า, 2 เท่า และ 2.25 เท่าตามลำดับ และ อัตราส่วนความสามารถในการชำระหนี้ (DSCR) ต้องไม่น้อยกว่า 1.5 เท่า และ 1.3 เท่า

ปี 2564 บริษัทมีสัดส่วนหนี้สินรวมต่อส่วนของผู้ถือหุ้น 0.91 เท่า และอัตราส่วนความสามารถในการชำระหนี้ (DSCR) 1.86 เท่า

ณ วันที่ 31 ธันวาคม 2564 และ 2563 บริษัท มีวงเงินที่ยังไม่ได้เบิกใช้ ดังนี้

	2564	2563
	(หน่วย : ล้านบาท)	
บริษัท	965,830	1,085.55

หนี้สินตามสัญญาเช่า

หนี้สินตามสัญญาเช่า ณ วันที่ 31 ธันวาคม 2564 และ 2563 มีรายละเอียดดังนี้

	งบการเงินรวมและงบการเงินเฉพาะกิจการ	
	31 ธันวาคม	31 ธันวาคม
	2564	2563
	(หน่วย : พันบาท)	
เจ้าหนี้ตามสัญญาเช่า	90,268	94,182
หัก : ส่วนที่ถึงกำหนดชำระภายในหนึ่งปี	(34,127)	(41,197)
เจ้าหนี้ตามสัญญาเช่า- สุทธิ	<u>56,141</u>	<u>52,985</u>

หมายเหตุประกอบงบการเงิน

	จำนวนเงินขั้นต่ำที่ต้องจ่าย		มูลค่าปัจจุบันของจำนวนเงินขั้นต่ำที่ต้องจ่าย	
	31 ธันวาคม 2564	31 ธันวาคม 2563	31 ธันวาคม 2564	31 ธันวาคม 2563
ภายใน 1 ปี	36,456	44,094	34,127	41,197
เกิน 1 ปี แต่ไม่เกิน 5 ปี	58,528	55,390	56,141	52,985
	94,984	99,484	90,268	94,182
หัก : ดอกเบี้ยจ่ายในอนาคตของสัญญาเช่า	(4,716)	(5,302)	-	-
มูลค่าปัจจุบันของเจ้าหนี้ตามสัญญาเช่า	90,268	94,182	90,268	94,182

บริษัทได้ทำสัญญาเช่าเครื่องจักรและยานพาหนะกับบริษัทหลายแห่งในรูปแบบสัญญาเช่า มีกำหนดระยะเวลา 4-5 ปี และมีเงื่อนไขให้บริษัทซื้อเครื่องจักรและยานพาหนะตามสัญญาเช่าการเงินเมื่อสิ้นสุดสัญญาเช่า

หนี้สินที่มีภาระดอกเบี้ยทั้งหมดของบริษัท ณ วันที่ 31 ธันวาคม 2564 และ 2563 เป็นสกุลเงินบาท

17. เจ้าหนี้การค้า

หมายเหตุ	งบการเงินรวมและงบการเงินเฉพาะกิจการ	
	31 ธันวาคม 2564	31 ธันวาคม 2563
	(หน่วย : พันบาท)	
กิจการที่เกี่ยวข้องกัน	6	2,626
กิจการอื่น ๆ	254,102	192,763
รวม	254,108	195,389

เจ้าหนี้การค้าทั้งหมดของบริษัท ณ วันที่ 31 ธันวาคม 2564 และ 2563 เป็นสกุลเงินบาท

หมายเหตุประกอบงบการเงิน

18. เจ้าหนี้หมุนเวียนอื่น

หมายเหตุ	งบการเงินรวม	
	31 ธันวาคม 2564	31 ธันวาคม 2563
	(หน่วย : พันบาท)	
กิจการที่เกี่ยวข้องกัน	428	-
กิจการอื่น		
เงินค้ำประกัน	-	-
ค่าใช้จ่ายค้างจ่าย	12,142	14,091
อื่น ๆ	19,951	14,951
	<u>32,093</u>	<u>29,042</u>
รวม	<u>32,521</u>	<u>29,042</u>

หมายเหตุ	งบการเงินเฉพาะกิจการ	
	31 ธันวาคม 2564	31 ธันวาคม 2563
	(หน่วย : พันบาท)	
กิจการที่เกี่ยวข้องกัน	9,364	-
กิจการอื่น		
เงินค้ำประกัน	-	-
ค่าใช้จ่ายค้างจ่าย	12,052	14,091
อื่น ๆ	19,951	14,951
	<u>32,003</u>	<u>29,042</u>
รวม	<u>41,367</u>	<u>29,042</u>

หมายเหตุประกอบงบการเงิน

19. ประมาณการหนี้สินไม่หมุนเวียนสำหรับผลประโยชน์พนักงาน

งบการเงินรวมและงบการเงินเฉพาะกิจการ

2564 2563

(หน่วย : พันบาท)

งบแสดงฐานะการเงิน

ภาระผูกพันในงบแสดงฐานะการเงินสำหรับ

โครงการผลประโยชน์ที่กำหนดไว้

รวม

60,754 54,864

60,754 54,864

งบการเงินรวมและงบการเงินเฉพาะกิจการ

2564 2563

(หน่วย : พันบาท)

สำหรับปีสิ้นสุดวันที่ 31 ธันวาคม

งบกำไรขาดทุนเบ็ดเสร็จ

รับรู้ในกำไรหรือขาดทุน

โครงการผลประโยชน์ที่กำหนดไว้

รวม

6,145 11,312

6,145 11,312

กำไรขาดทุนเบ็ดเสร็จอื่น

รับรู้ในกำไรหรือขาดทุนเบ็ดเสร็จอื่น

โครงการผลประโยชน์ที่กำหนดไว้

รวม

- (14,058)

- (14,058)



หมายเหตุประกอบงบการเงิน

บริษัทจัดการโครงการบำเหน็จบำนาญพนักงานตามข้อกำหนดของพระราชบัญญัติคุ้มครองแรงงาน พ.ศ. 2541 ในการให้ผลประโยชน์เมื่อเกษียณแก่พนักงานตามสิทธิและอายุงาน
การเปลี่ยนแปลงในมูลค่าปัจจุบันของภาระผูกพันของโครงการผลประโยชน์

งบการเงินรวมและงบการเงินเฉพาะกิจการ

	2564	2563
	(หน่วย : พันบาท)	
ภาระผูกพันของโครงการผลประโยชน์ ณ วันที่ 1 มกราคม	54,864	61,478
จ่ายภาระผูกพันของโครงการผลประโยชน์	(255)	(3,868)
รับรู้ในกำไรหรือขาดทุน		
ต้นทุนบริการปัจจุบัน	5,557	10,055
ต้นทุนบริการในอดีต		-
ดอกเบี้ยจากภาระผูกพัน	588	1,257
ส่วนที่รับรู้ในกำไรขาดทุนเบ็ดเสร็จอื่น:		
(กำไร) ขาดทุนจากการประมาณการตามหลักคณิตศาสตร์ประกันภัย	-	(14,058)
ส่วนที่เกิดจากการเปลี่ยนแปลงข้อสมมติทางการเงิน		
ส่วนที่เกิดจากการเปลี่ยนแปลงข้อสมมติทางประชากร	-	-
ส่วนที่เกิดจากการปรับปรุงจากประสบการณ์	-	-
	-	-
ภาระผูกพันของโครงการผลประโยชน์ ณ วันที่ 31 ธันวาคม	60,754	54,864

ข้อสมมติในการประมาณการตามหลักคณิตศาสตร์ประกันภัย

ข้อสมมติหลักในการประมาณการตามหลักคณิตศาสตร์ประกันภัย ณ วันที่รายงาน (แสดงโดยวิธีถ่วงเฉลี่ยถ่วงน้ำหนัก) ได้แก่

	2564	2563
	(ร้อยละ)	
อัตราคิดลด	1.39	1.07
การเพิ่มขึ้นของเงินเดือนในอนาคต	3.00-5.80	3.00-5.80
อัตราการลาออก	0-46	0-46
อัตรามรณะ	5.00 ของ TMO2017	5.00 ของ TMO2017

หมายเหตุประกอบงบการเงิน

การวิเคราะห์ความอ่อนไหว

การเปลี่ยนแปลงในแต่ละข้อสมมติที่เกี่ยวข้องในการประมาณการตามหลักคณิตศาสตร์ประกันภัยที่อาจเป็นไปได้อย่างสมเหตุสมผล ณ วันที่รายงาน โดยถือว่าข้อสมมติอื่น ๆ คงที่ จะมีผลกระทบต่อภาระผูกพันผลประโยชน์ที่กำหนดไว้เป็นจำนวนเงินดังต่อไปนี้

(หน่วย : พันบาท)		
	เพิ่มขึ้น	ลดลง
ภาระผูกพันของโครงการผลประโยชน์ ณ วันที่ 31 ธันวาคม 2564		
อัตราคิดลด (เปลี่ยนแปลงร้อยละ 1)	(3,830)	4,449
การเพิ่มขึ้นของเงินเดือนในอนาคต (เปลี่ยนแปลงร้อยละ 1)	4,337	(3,819)
อัตราการลาออก (เปลี่ยนแปลงร้อยละ 1)	(156)	158
ภาระผูกพันของโครงการผลประโยชน์ ณ วันที่ 31 ธันวาคม 2563		
อัตราคิดลด (เปลี่ยนแปลงร้อยละ 1)	(3,845)	4,462
การเพิ่มขึ้นของเงินเดือนในอนาคต (เปลี่ยนแปลงร้อยละ 1)	3,778	(3,331)
อัตราการลาออก (เปลี่ยนแปลงร้อยละ 1)	(134)	135

แม้ว่าการวิเคราะห์นี้ไม่ได้คำนึงการกระจายตัวแบบเต็มรูปแบบของกระแสเงินสดที่คาดหวังภายใต้โครงการดังกล่าว แต่ได้แสดงประมาณการความอ่อนไหวของข้อสมมติต่าง ๆ

เมื่อวันที่ 13 ธันวาคม 2561 สภานิติบัญญัติแห่งชาติได้มีมติผ่านร่างพระราชบัญญัติคุ้มครองแรงงานฉบับใหม่ ซึ่งกฎหมายดังกล่าวอยู่ในระหว่างรอประกาศในราชกิจจานุเบกษา พระราชบัญญัติคุ้มครองแรงงานฉบับใหม่นี้กำหนดอัตราค่าชดเชยเพิ่มเติมกรณีนายจ้างเลิกจ้าง สำหรับลูกจ้างซึ่งทำงานติดต่อกันครบ 20 ปีขึ้นไปให้มีสิทธิได้รับค่าชดเชยไม่น้อยกว่าค่าจ้างอัตราสุดท้าย 400 วันสุดท้าย การเปลี่ยนแปลงดังกล่าวถือเป็นการแก้ไขโครงการสำหรับโครงการผลประโยชน์หลังออกจากงาน และมีผลกระทบให้บริษัทมีหนี้สินสำรองผลประโยชน์ระยะยาวของพนักงานเพิ่มขึ้น ทั้งนี้บริษัทได้บันทึกผลกระทบจากการเปลี่ยนแปลงดังกล่าวโดยรับรู้ต้นทุนบริการในอดีตเป็นค่าใช้จ่ายทันทีในงบกำไรขาดทุนแล้ว



หมายเหตุประกอบงบการเงิน

20. ประมาณการหนี้สินจากผลขาดทุนของสัญญาก่อสร้าง

(หน่วย : พันบาท)

ณ วันที่ 1 มกราคม 2563	678
ประมาณการหนี้สินเพิ่มขึ้น	-
ประมาณการหนี้สินใช้ไป	-
กลับรายการประมาณการหนี้สิน	-
ณ วันที่ 31 ธันวาคม 2563 และ 1 มกราคม 2564	678
ประมาณการหนี้สินเพิ่มขึ้น	-
ประมาณการหนี้สินใช้ไป	-
กลับรายการประมาณการหนี้สิน	(678)
ณ วันที่ 31 ธันวาคม 2564	-
ณ วันที่ 31 ธันวาคม 2563 และ 1 มกราคม 2564	
ส่วนที่หมุนเวียน	678
รวม	678
ณ วันที่ 31 ธันวาคม 2564	
ส่วนที่หมุนเวียน	-
รวม	-

21. หนี้สินหมุนเวียนอื่น

	งบการเงินรวม		งบการเงินเฉพาะกิจการ	
	2564	2563	2564	2563
	(หน่วย : พันบาท)			
ภาษีหัก ณ ที่จ่ายค้างจ่าย	3,429	2,870	3,429	2,870
ภาษีมูลค่าเพิ่ม-ภาษีธุรกิจเฉพาะค้างจ่าย	5,100	3,382	5,099	3,382
รวม	8,529	6,252	8,528	6,252

หมายเหตุประกอบงบการเงิน

22. ทุนเรือนหุ้น

ในการประชุมวิสามัญผู้ถือหุ้นครั้งที่ 1/2562 เมื่อวันที่ 24 มิถุนายน 2562 ที่ประชุมได้มีมติเป็นเอกฉันท์อนุมัติให้เปลี่ยนแปลงมูลค่าหุ้นที่ตราไว้ของบริษัท จากจำนวน 52.15 ล้านหุ้น มูลค่าหุ้นที่ตราไว้หุ้นละ 10 บาท คิดเป็นมูลค่า 521.50 ล้านบาท เป็นจำนวน 521.50 ล้านหุ้น มูลค่าหุ้นที่ตราไว้หุ้นละ 1 บาท คิดเป็นมูลค่า 521.50 ล้านบาท

ในการประชุมวิสามัญผู้ถือหุ้นครั้งที่ 1/2562 เมื่อวันที่ 24 มิถุนายน 2562 ที่ประชุมได้มีมติเป็นเอกฉันท์อนุมัติให้เพิ่มทุนจดทะเบียนของบริษัทฯ จากจำนวน 521.50 ล้านบาท เป็น 725 ล้านบาท โดยออกหุ้นสามัญเพิ่มอีกจำนวน 203.50 ล้านหุ้น มูลค่าที่ตราไว้หุ้นละ 1 บาท รวมเป็นทุนจดทะเบียนทั้งสิ้น 725 ล้านบาท

	งบการเงินรวมและงบการเงินเฉพาะกิจการ					
	2564			2563		
	จำนวนหุ้น	มูลค่าต่อหุ้น (บาท)	บาท	จำนวนหุ้น	มูลค่าต่อหุ้น (บาท)	บาท
ทุนจดทะเบียน	<i>(พันหุ้น / พันบาท)</i>					
ณ วันที่ 1 มกราคม						
- หุ้นสามัญ	725,000	1	725,000	521,500	1	521,500
ณ วันที่ 31 ธันวาคม						
- หุ้นสามัญ	725,000	1	725,000	725,000	1	725,000
ทุนที่ออกและชำระแล้ว						
ณ วันที่ 1 มกราคม						
- หุ้นสามัญ	521,500	1	521,500	521,500	1	521,500
ณ วันที่ 31 ธันวาคม						
- หุ้นสามัญ	725,000	1	725,000	521,500	1	521,500

23. ทุนสำรองตามกฎหมาย

สำรองตามกฎหมาย

ตามบทบัญญัติแห่งประมวลกฎหมายแพ่งและพาณิชย์ บริษัทจะต้องจัดสรรทุนสำรอง (“สำรองตามกฎหมาย”) อย่างน้อยร้อยละ 5 ของกำไรสุทธิ ทุกครั้งที่มีการจ่ายเงินปันผล จนกว่าสำรองดังกล่าวมีจำนวนไม่น้อยกว่าร้อยละ 10 ของทุนจดทะเบียน เงินสำรองนี้จะนำไปจ่ายเป็นเงินปันผลไม่ได้



หมายเหตุประกอบงบการเงิน

24. รายได้อื่น

รายได้อื่นประกอบด้วยรายละเอียดดังนี้

งบการเงินรวมและงบการเงินเฉพาะกิจการ

2564 2563

(หน่วย : พันบาท)

กำไรจากการจำหน่ายสินทรัพย์	6,531	2,911
รายได้อื่น	17,428	14,488
รวม	<u>23,959</u>	<u>17,399</u>

25. ส่วนงานดำเนินงาน

กลุ่มบริษัทมีสองส่วนงานที่รายงาน ดังรายละเอียดข้างล่าง ซึ่งเป็นหน่วยงานธุรกิจที่สำคัญของกลุ่มบริษัท หน่วยงานธุรกิจที่สำคัญนี้ผลิตสินค้าและให้บริการที่แตกต่างกัน และมีการบริหารจัดการแยกต่างหาก ผู้มีอำนาจตัดสินใจสูงสุดด้านการดำเนินงานสอบทานรายงานการจัดการภายในของแต่ละหน่วยงานธุรกิจที่สำคัญอย่างน้อยทุกไตรมาส การดำเนินงานของแต่ละส่วนงานที่รายงานของกลุ่มบริษัทโดยสรุปมีดังนี้

ส่วนงาน 1 การขายสินค้าและให้บริการ

ส่วนงาน 2 งานก่อสร้าง

ข้อมูลผลการดำเนินงานของแต่ละส่วนงานที่รายงานได้รวมอยู่ดังข้างล่างนี้ผลการดำเนินงานวัดโดยใช้กำไรก่อนภาษีเงินได้ของส่วนงานซึ่งนำเสนอในรายงานการจัดการภายในและสอบทานโดยผู้มีอำนาจตัดสินใจสูงสุดด้านการดำเนินงานของกลุ่มบริษัท ผู้บริหารเชื่อว่าการใช้กำไรก่อนภาษีเงินได้ใน การวัดผลการดำเนินงานนั้นเป็นข้อมูลที่เหมาะสมในการประเมินผลการดำเนินงานของส่วนงานและสอดคล้องกับกิจการอื่นที่ดำเนินธุรกิจ ในอุตสาหกรรมเดียวกัน

หมายเหตุประกอบงบการเงิน

ข้อมูลเกี่ยวกับส่วนงานที่รายงาน

	งบการเงินรวม					
	ส่วนงานที่ 1		ส่วนงานที่ 2		รวม	
	2564	2563	2564	2563	2564	2563
	(หน่วย : พันบาท)					
รายได้จากการดำเนินงาน	1,512,565	1,442,586	3,986	90,343	1,516,551	1,532,929
รวมรายได้	1,512,565	1,442,586	3,986	90,343	1,516,551	1,532,929
รายได้อื่น					23,959	17,398
รวมรายได้					1,540,510	1,550,327
กำไรจากส่วนงานที่รายงานก่อน						
ต้นทุนทางการเงินและภาษีเงินได้	251,960	302,033	198	24,098	134,538	193,936
ต้นทุนทางการเงิน					(21,271)	(26,296)
กำไรก่อนภาษีเงินได้					113,267	167,640
รายการที่ไม่เป็นตัวเงินอื่นที่มี						
สาระสำคัญ						
ค่าเสื่อมราคาและค่าตัดจำหน่าย	117,204	118,684	-	-	117,204	118,684
ค่าเผื่อการลดมูลค่าของสินค้า	(1,127)	(2,292)	-	-	(1,127)	(2,292)
คงเหลือ						
(กลับรายการ) หนี้สูญและหนี้สงสัย	(4,262)	(1,112)	-	-	(4,262)	(1,112)
จะสูญ						



หมายเหตุประกอบงบการเงิน

ข้อมูลเกี่ยวกับส่วนงานที่รายงาน

	งบการเงินเฉพาะกิจการ					
	ส่วนงานที่ 1		ส่วนงานที่ 2		รวม	
	2564	2563	2564	2563	2564	2563
	(หน่วย : พันบาท)					
รายได้จากการดำเนินงาน	1,512,556	1,442,586	3,986	90,343	1,516,542	1,532,929
รวมรายได้	1,512,556	1,442,586	3,986	90,343	1,516,542	1,532,929
รายได้อื่น					23,959	17,398
รวมรายได้					1,540,501	1,550,327
กำไรจากส่วนงานที่รายงานก่อน						
ต้นทุนทางการเงินและภาษีเงินได้	251,951	302,033	198	24,098	134,689	193,936
ต้นทุนทางการเงิน					(21,271)	(26,296)
กำไรก่อนภาษีเงินได้					113,418	167,640
รายการที่ไม่เป็นตัวแทนอื่นที่มี						
สาระสำคัญ						
ค่าเสื่อมราคาและค่าตัดจำหน่าย	117,204	118,684	-	-	117,204	118,684
ค่าเผื่อการลดมูลค่าของสินค้า	(1,127)	(2,292)	-	-	(1,127)	(2,292)
คงเหลือ						
(กลับรายการ) หนี้สูญและหนี้สงสัย	(4,262)	(1,112)	-	-	(4,262)	(1,112)
จะสูญ						

หมายเหตุประกอบงบการเงิน

ส่วนงานภูมิศาสตร์

กลุ่มบริษัทดำเนินธุรกิจเฉพาะในประเทศเท่านั้น ไม่มีรายได้จากต่างประเทศหรือสินทรัพย์ในต่างประเทศที่มีสาระสำคัญ

ลูกค้ารายใหญ่

รายได้จากลูกค้ารายหนึ่งซึ่งเป็นกิจการที่เกี่ยวข้องกันของบริษัทเป็นจำนวนเงินประมาณ 182.90 ล้านบาท (2563 : 99.56 ล้านบาท) จากรายได้รวมของบริษัท

26. ต้นทุนในการจัดจำหน่าย

	งบการเงินรวมและงบการเงินเฉพาะกิจการ	
	2564	2563
	(หน่วย : พันบาท)	
ค่านายหน้า	-	3,540
ค่าใช้จ่ายเกี่ยวกับบุคลากร	15,302	12,268
ค่าใช้จ่ายการตลาด	1,632	1,366
อื่น ๆ	3,233	3,246
รวม	20,167	20,420

27. ค่าใช้จ่ายในการบริหาร

	งบการเงินรวม		งบการเงินเฉพาะกิจการ	
	2564	2563	2564	2563
	(หน่วย : พันบาท)			
ค่าใช้จ่ายเกี่ยวกับบุคลากร	96,549	98,726	96,549	98,726
ค่าเสื่อมราคาและค่าตัดจำหน่าย	7,360	8,904	7,360	8,904
ค่าเช่าอาคารสำนักงาน	-	-	-	-
ค่าบริการที่ปรึกษา	429	484	429	484
(กลับรายการ) หนี้สูญและ				
ค่าเผื่อผลขาดทุนด้านเครดิต				
ที่คาดว่าจะเกิดขึ้น	(2,170)	(1,554)	(2,170)	(1,554)
อื่น ๆ	19,243	22,614	19,084	22,614
รวม	121,411	129,174	121,252	129,174



หมายเหตุประกอบงบการเงิน

28. ค่าใช้จ่ายผลประโยชน์ของพนักงาน

	งบการเงินรวมและงบการเงินเฉพาะกิจการ	
	2564	2563
	(หน่วย : พันบาท)	
เงินเดือน ค่าแรง และโบนัส	214,467	211,422
สวัสดิการพนักงาน	14,621	11,316
โครงการผลประโยชน์ที่กำหนดไว้	5,558	10,054
โครงการสมทบเงินที่กำหนดไว้	5,262	5,474
รวม	239,908	238,266

โครงการสมทบเงินที่กำหนดไว้

บริษัทได้หักเงินเดือนพนักงานไว้เป็นเงินกองทุนสำรองเลี้ยงชีพในอัตราร้อยละ 2 ถึงอัตราร้อยละ 5 และจ่ายสมทบร้อยละ 2 ถึงอัตราร้อยละ 5 เงินกองทุนสำรองเลี้ยงชีพ ได้มอบให้บริษัทแห่งหนึ่งเป็นผู้จัดการกองทุนไว้เพื่อเป็นประโยชน์แก่พนักงานโดยเฉพาะ ณ วันที่ 31 ธันวาคม 2564 และ 2563 บริษัทได้จ่ายเงินสมทบกองทุนจำนวน 5.26 ล้านบาท และ 5.47 ล้านบาท ตามลำดับ

29. ภาระผูกพันและหนี้สินที่อาจเกิดขึ้น

29.1 ภาระผูกพันเกี่ยวกับสัญญาโครงการ

ณ วันที่ 31 ธันวาคม 2564 บริษัทมีภาระตามสัญญาโครงการงานก่อสร้างโครงการแก้มลิงอ่างเก็บน้ำหนองสำโรง โดยคู่สัญญาระบุให้บริษัทต้องจ่ายเงินซื้อดินที่ขุดได้จากการปฏิบัติงานตามสัญญา ในอัตราลูกบาศก์เมตรละ 10 บาท ทั้งนี้บริษัทได้ดำเนินการก่อสร้างโครงการแก้มลิงอ่างเก็บน้ำหนองสำโรงแล้วเสร็จทั้งสัญญา

วันที่ 23 มิถุนายน 2564 บริษัทได้ทำหนังสือส่งมอบงานและเบิกค่าจ้างทั้งหมดที่ได้ดำเนินการตามสัญญาแล้วเสร็จ ปัจจุบันเรื่องอยู่ระหว่างการพิจารณาตรวจสอบของหน่วยงาน

29.2 คดีฟ้องร้อง

ณ วันที่ 31 ธันวาคม 2564 บริษัทมีความที่ถูกฟ้องร้องดำเนินคดีในข้อหาผิดสัญญาจ้างก่อสร้างแก้มลิงบึงชีก๊วก พร้อมอาคารประกอบ ศาลชั้นต้นพิพากษาให้บริษัทชำระเงินจำนวน 0.70 ล้านบาท บริษัทยื่นอุทธรณ์คัดค้านคำพิพากษาศาลชั้นต้น เนื่องจากบริษัทเป็นฝ่ายได้รับความเสียหายจากการผิดสัญญาของโจทก์ เพราะโจทก์ทำงานไม่แล้วเสร็จ และบริษัทเสียค่าใช้จ่ายในการดำเนินการแทนโจทก์จำนวน 5.40 ล้านบาท บริษัทพิจารณาแล้วเห็นว่ามีความไม่แน่นอนอย่างมากที่บริษัท จะต้องจ่ายเงินค่าเสียหายดังกล่าว โจทก์ถูกฟ้องล้มละลาย ศาลมีคำสั่งเรียกเจ้าพนักงานพิทักษ์ทรัพย์เข้ามาดำเนินคดีแทน ปัจจุบันศาลมีคำสั่งส่งสำนวนคดีไปยังศาลอุทธรณ์

หมายเหตุประกอบงบการเงิน

30. ค่าใช้จ่ายตามลักษณะ

งบการเงินได้รวมการวิเคราะห์ค่าใช้จ่ายตามหน้าที่ ค่าใช้จ่ายตามลักษณะได้เปิดเผยตามข้อกำหนดในมาตรฐานการรายงานทางการเงินฉบับต่าง ๆ ดังนี้

	งบการเงินรวม		งบการเงินเฉพาะกิจการ	
	2564	2563	2564	2563
	(หน่วย : พันบาท)			
รวมอยู่ในต้นทุนขาย				
การเปลี่ยนแปลงในสินค้าสำเร็จรูป	71,409	90,242	71,409	90,242
วัตถุดิบและวัสดุสิ้นเปลืองใช้ไป	745,095	632,115	745,095	632,115
ค่าใช้จ่ายผลประโยชน์ตอบแทนพนักงาน	128,058	127,272	128,058	127,272
ค่าจ้างตอกและค่าแรงผู้รับเหมา	114,869	92,734	114,869	92,734
ค่าเสื่อมราคาอาคารและอุปกรณ์	108,777	109,763	108,777	109,763
ค่าขนส่ง	56,725	53,545	56,725	53,545
อื่น ๆ	35,672	34,882	35,672	34,882
รวม	1,260,605	1,140,553	1,260,605	1,140,553

หมายเหตุ	งบการเงินรวม		งบการเงินเฉพาะกิจการ	
	2564	2563	2564	2563
รวมอยู่ในต้นทุนในการจัดจำหน่าย 26				
ค่าใช้จ่ายผลประโยชน์ตอบแทนพนักงาน	15,302	12,268	15,302	12,268
ค่านายหน้า	-	3,540	-	3,540
ค่าใช้จ่ายการตลาด	1,589	1,111	1,589	1,111
อื่น ๆ	3,276	3,501	3,276	3,501
รวม	20,167	20,420	20,167	20,420

รวมอยู่ในค่าใช้จ่ายในการบริหาร 27				
ค่าใช้จ่ายผลประโยชน์ตอบแทนพนักงาน	96,549	98,726	96,549	98,726
(กลับรายการ) หนี้สูญและหนี้สงสัยจะสูญ	(2,170)	(1,554)	(2,170)	(1,554)
ค่าเสื่อมราคาและค่าตัดจำหน่าย	7,360	8,904	7,360	8,904
อื่น ๆ	19,672	23,098	19,513	23,098
รวม	121,411	129,174	121,252	129,174



หมายเหตุประกอบงบการเงิน

31. ต้นทุนทางการเงิน

ดอกเบี้ยจ่าย

เงินเบิกเกินบัญชีและเงินกู้ยืมจาก

สถาบันการเงิน

หนี้สินตามสัญญาเช่าการเงิน

รวมดอกเบี้ยจ่าย

ต้นทุนทางการเงินอื่น

สุทธิ

งบการเงินรวมและงบการเงินเฉพาะกิจการ

2564

2563

(หน่วย : พันบาท)

16,314 19,632

3,303 4,259

19,617 23,891

1,654 2,405

21,271 26,296

32. ภาษีเงินได้

ภาษีเงินได้ที่รับรู้ในกำไรหรือขาดทุน

งบการเงินรวมและงบการเงินเฉพาะกิจการ

2564

2563

หมายเหตุ

(หน่วย : พันบาท)

ภาษีเงินได้ของปีปัจจุบัน

สำหรับปีปัจจุบัน

18,559 28,206

ภาษีเงินได้รอการตัดบัญชี

การเปลี่ยนแปลงของผลต่างชั่วคราว

15

143

(1,170)

รวมภาษีเงินได้

18,702

27,036

หมายเหตุประกอบงบการเงิน

ภาษีเงินได้ที่รับรู้ในกำไรหรือขาดทุนเบ็ดเสร็จอื่น

	หมายเหตุ	2564 (หน่วย : พันบาท)	2563
ภาษีเงินได้ที่เกี่ยวข้องกับผลขาดทุนจากการประมาณการตามหลักคณิตศาสตร์ ประกันภัย ที่บันทึกโดยตรงไปยังกำไรขาดทุนเบ็ดเสร็จอื่น	15	-	(2,812)

การกระทบยอดเพื่อหาอัตราภาษีที่แท้จริง

	งบการเงินรวม			
	2564		2563	
	อัตราภาษี (ร้อยละ)	(หน่วย : พันบาท)	อัตราภาษี (ร้อยละ)	(หน่วย : พันบาท)
กำไรก่อนภาษีเงินได้		113,267		167,640
จำนวนภาษีตามอัตราภาษีเงินได้	20	22,653	20	33,528
ค่าใช้จ่ายให้หักได้เพิ่มขึ้น		(6,839)		(10,564)
ค่าใช้จ่ายต้องห้ามทางภาษี		2,715		5,242
ปรับผลขาดทุนทางภาษี		30		-
รวม	16.36	18,559	16.82	28,206

	งบการเงินเฉพาะกิจการ			
	2564		2563	
	อัตราภาษี (ร้อยละ)	(หน่วย : พันบาท)	อัตราภาษี (ร้อยละ)	(หน่วย : พันบาท)
กำไรก่อนภาษีเงินได้		113,418		167,640
จำนวนภาษีตามอัตราภาษีเงินได้	20	22,684	20	33,528
ค่าใช้จ่ายให้หักได้เพิ่มขึ้น		(6,839)		(10,564)
ค่าใช้จ่ายต้องห้ามทางภาษี		2,714		5,242
รวม	16.36	18,559	16.82	28,206



หมายเหตุประกอบงบการเงิน

33. กำไรต่อหุ้น

กำไรต่อหุ้นขั้นพื้นฐาน

กำไรต่อหุ้นขั้นพื้นฐานสำหรับแต่ละปีสิ้นสุดวันที่ 31 ธันวาคม 2564 และ 2563 คำนวณจากกำไรสำหรับปีที่เป็นส่วนของผู้ถือหุ้นสามัญของบริษัทและจำนวนหุ้นสามัญที่ออกจำหน่ายแล้วระหว่างปีโดยแสดงการคำนวณดังนี้

	งบการเงินรวม		งบการเงินเฉพาะกิจการ	
	2564	2563	2564	2563
	(พันบาท/พันหุ้น)			
กำไรที่เป็นส่วนของผู้ถือหุ้น				
สามัญของบริษัท (บาท)	94,565	140,604	94,716	140,604
จำนวนหุ้นสามัญถัวเฉลี่ยถ่วงน้ำหนักที่จ่ายชำระแล้วและถือโดยผู้ถือหุ้น (หุ้น)	613,493	521,500	613,493	521,500
กำไรต่อหุ้นขั้นพื้นฐาน (บาทต่อหุ้น)	0.15	0.27	0.15	0.27

34. เงินปันผล

ตามรายงานการประชุมคณะกรรมการบริษัท ครั้งที่ 2/2564 เมื่อวันที่ 11 พฤษภาคม 2564 มีมติอนุมัติให้จ่ายเงินปันผลให้แก่ผู้ถือหุ้นจากการผลการดำเนินงานในอัตราหุ้นละ 0.38 บาท จำนวน 521.50 ล้านหุ้น รวมเป็นเงิน 198.17 ล้านบาท บริษัทจ่ายเงินปันผลทั้งหมดในเดือนมิถุนายน 2564

35. เครื่องมือทางการเงิน

35.1 วัตถุประสงค์และนโยบายการบริหารความเสี่ยงทางการเงิน

เครื่องมือทางการเงินที่สำคัญของกลุ่มบริษัทประกอบด้วย เงินสดและรายการเทียบเท่าเงินสด ลูกหนี้การค้าและลูกหนี้อื่น สินทรัพย์ทางการเงินอื่น เจ้าหนี้การค้าและเจ้าหนี้อื่น เงินกู้ยืมระยะยาว และหนี้สินตามสัญญาเช่า กลุ่มบริษัทมีความเสี่ยงที่เกี่ยวข้องกับเครื่องมือทางการเงินดังกล่าว และมีนโยบายการบริหารความเสี่ยงดังนี้

ความเสี่ยงด้านเครดิต

กลุ่มบริษัทมีความเสี่ยงด้านเครดิตที่เกี่ยวข้องกับลูกหนี้การค้าและลูกหนี้อื่น เงินฝากกับธนาคาร และเครื่องมือทางการเงินอื่น ๆ โดยจำนวนเงินสูงสุดที่กลุ่มบริษัทอาจต้องสูญเสียจากการให้สินเชื่อคือมูลค่า ตามบัญชีที่แสดงอยู่ในงบแสดงฐานะการเงิน ยกเว้นตราสารอนุพันธ์

หมายเหตุประกอบงบการเงิน

ลูกหนี้การค้าและลูกหนี้อื่น

กลุ่มบริษัทบริหารความเสี่ยงโดยใช้นโยบายและขั้นตอนในการควบคุมการให้สินเชื่ออย่างเหมาะสม จึงไม่คาดว่าจะเกิดผลขาดทุนทางการเงินที่มีสาระสำคัญ นอกจากนี้กลุ่มบริษัทมีการติดตามยอดคงค้างของลูกหนี้การค้าอย่างสม่ำเสมอ และจัดส่งสินค้าให้กับลูกค้ารายใหญ่จะมีการประกันสินเชื่อจากธนาคาร อีกทั้ง การให้สินเชื่อของกลุ่มบริษัทไม่มีการกระจุกตัวเนื่องจากกลุ่มบริษัทมีฐานลูกค้าที่หลากหลายและมีจำนวนมากราย กลุ่มบริษัทพิจารณาการด้อยค่าทุกวันสิ้นรอบระยะเวลารายงาน โดยมีการแบ่งกลุ่มลูกค้าที่มีรูปแบบของความเสี่ยงด้านเครดิตที่มีลักษณะคล้ายคลึงกัน และคำนวณหาอัตราการจัดสำรองของผลขาดทุนด้านเครดิตที่คาดว่าจะเกิดขึ้นจากอายุหนี้คงค้างนับจากวันที่ถึงกำหนดชำระสำหรับแต่ละกลุ่มนั้นๆ การคำนวณผลขาดทุนจากการด้อยค่าด้านเครดิตที่คาดว่าจะเกิดขึ้นคำนึงถึงข้อมูลที่มีความสมเหตุสมผลและสามารถสนับสนุนได้ที่มีอยู่ ณ วันที่รายงานเกี่ยวกับเหตุการณ์ในอดีต สภาพการณ์ปัจจุบันและการคาดการณ์สภาวะเศรษฐกิจในอนาคต โดยทั่วไป กลุ่มบริษัทจะตัดจำหน่ายลูกหนี้การค้าและลูกหนี้อื่นออกจากบัญชีตามนโยบายของกลุ่มบริษัทโดยพิจารณาตามความเหมาะสม

ความเสี่ยงด้านตลาด

ความเสี่ยงจากอัตราดอกเบี้ย

กลุ่มบริษัทมีความเสี่ยงเกี่ยวกับอัตราดอกเบี้ยอันเกี่ยวเนื่องกับเงินฝากธนาคาร สินทรัพย์ทางการเงินอื่น เงินกู้ยืมระยะยาว และหนี้สินตามสัญญาเช่า สินทรัพย์ทางการเงินและหนี้สินทางการเงินของกลุ่มบริษัทส่วนใหญ่มีอัตราดอกเบี้ยที่ปรับขึ้นลงตามอัตราตลาดหรืออัตราดอกเบี้ยคงที่ที่ใกล้เคียงกับอัตราตลาด



หมายเหตุประกอบงบการเงิน

ณ วันที่ 31 ธันวาคม 2564 สินทรัพย์ทางการเงินและหนี้สินทางการเงินที่สำคัญ สามารถจัดตามประเภทอัตราดอกเบี้ย และสำหรับสินทรัพย์และหนี้สินทางการเงินที่มีอัตราดอกเบี้ยคงที่สามารถแยกตามวันที่ครบกำหนด หรือวันที่มีการกำหนดอัตราดอกเบี้ยใหม่ (หากวันที่มีการกำหนดอัตราดอกเบี้ยใหม่ถึงก่อน) ได้ดังนี้

งบการเงินรวม (หน่วย: พันบาท) ณ วันที่ 31 ธันวาคม 2564						
รายการ	หมายเหตุ	อัตราดอกเบี้ย ปรับขึ้นลง ตามราคาตลาด	อัตรา ดอกเบี้ยคงที่	ไม่มี อัตราดอกเบี้ย	รวม	อัตราดอกเบี้ย
<u>สินทรัพย์ทางการเงิน</u>						
เงินสดและรายการเทียบเท่าเงินสด	5	158,236	-	13,642	171,878	0.50% - 1.70%
ลูกหนี้การค้า	6	-	-	345,189	345,189	-
ลูกหนี้หมุนเวียนอื่น	7	-	-	20,024	20,024	-
สินทรัพย์ที่เกิดจากสัญญาก่อสร้าง	8	-	-	3,986	3,986	-
<u>หนี้สินทางการเงิน</u>						
เงินเบิกเกินบัญชีธนาคารและเงินกู้ยืมระยะสั้นจากสถาบันการเงิน	16	230,000	-	-	230,000	2.70%-2.75%
เจ้าหนี้การค้า	17	-	-	255,464	255,464	-
เจ้าหนี้หมุนเวียนอื่น	18	-	-	32,307	32,307	-
เงินกู้ยืมระยะยาวจากสถาบันการเงิน	16	244,685	39,061	-	283,746	2.80%-3.47%
หนี้สินตามสัญญาเช่า	16	90,268	-	-	90,268	2.25%-6.04%

หมายเหตุประกอบงบการเงิน

งบการเงินเฉพาะกิจการ

(หน่วย: พันบาท)

ณ วันที่ 31 ธันวาคม 2564

รายการ	หมายเหตุ	อัตราดอกเบี้ย ปรับขึ้นลง ตามราคาตลาด	อัตรา ดอกเบี้ยคงที่	ไม่มี อัตราดอกเบี้ย	รวม	อัตราดอกเบี้ย
<u>สินทรัพย์ทางการเงิน</u>						
เงินสดและรายการเทียบเท่าเงินสด	5	158,236	-	13,640	171,876	0.50% - 1.70%
ลูกหนี้การค้า	6	-	-	345,189	345,189	-
ลูกหนี้หมุนเวียนอื่น	7	-	-	20,024	20,024	-
สินทรัพย์ที่เกิดจากสัญญาก่อสร้าง	8	-	-	3,986	3,986	-
<u>หนี้สินทางการเงิน</u>						
เงินเบิกเกินบัญชีธนาคารและเงินกู้ยืมระยะสั้นจากสถาบันการเงิน	16	230,000	-	-	230,000	2.70%-2.75%
เจ้าหนี้การค้า	17	-	-	255,464	255,464	-
เจ้าหนี้หมุนเวียนอื่น	18	-	-	41,153	41,153	-
เงินกู้ยืมระยะยาวจากสถาบันการเงิน	16	244,685	39,061	-	283,746	2.80%-3.47%
หนี้สินตามสัญญาเช่า	16	90,268	-	-	90,268	2.25%-6.04%

ความเสี่ยงด้านสภาพคล่อง

กลุ่มบริษัทกำกับดูแลความเสี่ยงด้านสภาพคล่องและรักษาระดับของเงินสดและรายการเทียบเท่าเงินสดที่ผู้บริหารพิจารณาว่าเพียงพอในการจัดหาเงินเพื่อใช้ในการดำเนินงานของกลุ่มบริษัท และลดผลกระทบจากความผันผวนในกระแสเงินสด



หมายเหตุประกอบงบการเงิน

อัตราผลตอบแทนที่แท้จริงของเงินให้กู้ยืมและหนี้สินทางการเงินที่มีภาระดอกเบี้ย ณ วันที่ 31 ธันวาคม และระยะเวลาที่ครบกำหนดชำระ มีดังนี้

	งบการเงินรวม			
	อัตรา ผลตอบแทน ที่แท้จริง (ร้อยละต่อปี)	ภายใน 1 ปี	หลังจาก 1 ปี แต่ไม่เกิน 5 ปี (หน่วย: พันบาท)	รวม
ณ วันที่ 31 ธันวาคม 2564				
หนี้สินทางการเงินที่ไม่ใช่อนุพันธ์				
เงินเบิกเกินบัญชีธนาคารและเงินกู้ยืมระยะสั้น	2.70%-2.75%	230,000	-	230,000
จากสถาบันการเงิน				
เจ้าหนี้การค้า	-	255,464	-	255,464
เจ้าหนี้หมุนเวียนอื่น	-	32,307	-	32,307
เงินกู้ยืมระยะยาวจากสถาบันการเงิน	2.80%-3.47%	80,361	203,385	283,746
หนี้สินตามสัญญาเช่า	2.25%-6.04%	34,127	56,141	90,268
		<u>632,259</u>	<u>259,526</u>	<u>891,785</u>

	งบการเงินเฉพาะกิจการ			
	อัตรา ผลตอบแทน ที่แท้จริง (ร้อยละต่อปี)	ภายใน 1 ปี	หลังจาก 1 ปี แต่ไม่เกิน 5 ปี (หน่วย: พันบาท)	รวม
ณ วันที่ 31 ธันวาคม 2564				
หนี้สินทางการเงินที่ไม่ใช่อนุพันธ์				
เงินเบิกเกินบัญชีธนาคารและเงินกู้ยืมระยะสั้น	2.70%-2.75%	230,000	-	230,000
จากสถาบันการเงิน				
เจ้าหนี้การค้า	-	255,464	-	255,464
เจ้าหนี้หมุนเวียนอื่น	-	41,153	-	41,153
เงินกู้ยืมระยะยาวจากสถาบันการเงิน	2.80%-3.47%	80,361	203,385	283,746
หนี้สินตามสัญญาเช่า	2.25%-6.04%	34,127	56,141	90,268
		<u>641,105</u>	<u>259,526</u>	<u>900,631</u>

หมายเหตุประกอบงบการเงิน

การบริหารจัดการส่วนทุน

ผู้บริหารของกลุ่มบริษัทมีนโยบายการบริหารจัดการส่วนทุน ซึ่งมีวัตถุประสงค์เพื่อดำรงฐานเงินทุนให้แข็งแกร่ง โดยการวางแผนการกำหนดกลยุทธ์ในการดำเนินงานเพื่อให้ธุรกิจมีผลประกอบการและการบริหารกระแสเงินสดที่ดีอย่างต่อเนื่อง นอกจากนี้กลุ่มบริษัทยังคำนึงถึงการมีฐานะการเงินที่ดี โดยพิจารณาลงทุนในโครงการที่มีอัตราผลตอบแทนอยู่ในเกณฑ์ดี รักษาระดับเงินทุนหมุนเวียนที่เหมาะสม รวมทั้งสร้างความแข็งแกร่ง ความมั่นคงของการดำรงเงินสด และมีโครงสร้างเงินทุนที่เหมาะสม ทั้งนี้ เพื่อดำรงไว้ซึ่งความสามารถในการดำเนินธุรกิจอย่างต่อเนื่องในอนาคต และรักษาความเชื่อมั่นต่อผู้ถือหุ้น นักลงทุน เจ้าหนี้ และผู้มีส่วนได้เสียอื่นๆ

36. ภาระผูกพันกับบุคคลหรือกิจการที่ไม่เกี่ยวข้องกัน

งบการเงินรวมและงบการเงินเฉพาะกิจการ

2564

2563

(หน่วย : พันบาท)

ภาระผูกพันรายจ่ายฝ่ายทุน

สัญญาที่ยังไม่ได้รับรู้

เครื่องจักรและอุปกรณ์

8,222

18,265

ยานพาหนะ

-

-

อาคารและโรงงาน

91

-

อื่น ๆ

992

528

รวม

9,305

18,793

ภาระผูกพันอื่น ๆ

คำสั่งซื้อที่ผู้ขายสินค้าตกลงแล้ว – งานโครงการ

3,657

47,939

หนังสือค้ำประกันผลงาน/การขายสินค้า

72,078

60,700

หนังสือค้ำประกันการซื้อสินค้า

104,417

99,604

หนังสือค้ำประกันการใช้ไฟฟ้า

2,330

1,999

รวม

182,482

210,242



หมายเหตุประกอบงบการเงิน

37. เหตุการณ์ภายหลังรอบระยะเวลาที่รายงาน

37.1 ตามรายงานการประชุมคณะกรรมการบริษัท ครั้งที่ 1/2565 เมื่อวันที่ 23 กุมภาพันธ์ 2565 มีมติอนุมัติการจัดตั้งบริษัทย่อยแห่งใหม่ มีรายละเอียดดังนี้

ชื่อบริษัท	บริษัท สยามสตีลไวร์ จำกัด
ประเภทธุรกิจ	ผลิตและจำหน่ายลวดเหล็ก
ทุนจดทะเบียน	100,000,000.00 บาท (หนึ่งร้อยล้านบาทถ้วน) ประกอบด้วยหุ้นสามัญ 1,000,000 หุ้น (หนึ่งล้านหุ้น) มูลค่าหุ้นละ 100 บาท (หนึ่งร้อยบาท)
โครงสร้างผู้ถือหุ้น	บริษัทฯ ถือหุ้นร้อยละ 99.9997
แหล่งเงินทุนที่ใช้	เงินทุนหมุนเวียนของบริษัทฯ
ประโยชน์ที่คาดว่าจะได้รับ	เพิ่มรายได้ให้กับบริษัท ลดต้นทุนในการผลิต เพิ่มความสามารถในการแข่งขัน

37.2 เมื่อวันที่ 23 กุมภาพันธ์ 2565 ที่ประชุมคณะกรรมการบริษัทได้มีมติเห็นชอบให้เสนอที่ประชุมสามัญผู้ถือหุ้นเพื่ออนุมัติจ่ายเงินปันผลสำหรับปี 2564 ในอัตราหุ้นละ 0.05 บาทให้แก่ผู้ถือหุ้นเฉพาะผู้ที่มีสิทธิรับเงินปันผลเป็นจำนวน 36.25 ล้านบาท ทั้งนี้การจ่ายเงินปันผลดังกล่าวขึ้นอยู่กับการอนุมัติจากที่ประชุมสามัญผู้ถือหุ้นในวันที่ 22 เมษายน 2565

บริษัท สยามเทคนิคคอนกรีต จำกัด (มหาชน)

SIAM TECHNIC CONCRETE PUBLIC COMPANY LIMITED

เอกสารแนบ 1

รายละเอียดเกี่ยวกับกรรมการ ผู้บริหาร ผู้มีอำนาจควบคุม ผู้ที่ได้รับมอบหมายให้รับผิดชอบสูงสุดใน
สายงานบัญชีและการเงิน ผู้ที่ได้รับมอบหมายให้รับผิดชอบโดยตรงในการควบคุมดูแลการทำบัญชี
เลขานุการบริษัท



เอกสารแนบ 1 รายละเอียดเกี่ยวกับกรรมการ ผู้บริหาร ผู้มีอำนาจควบคุม ผู้ที่ได้รับมอบหมายให้รับผิดชอบสูงสุดในสายงานบัญชีและการเงิน ผู้ที่ได้รับมอบหมายให้รับผิดชอบโดยตรงในการควบคุมดูแลการทำบัญชี เลขานุการบริษัท

1. ข้อมูลของกรรมการ ผู้บริหาร ผู้มีอำนาจควบคุม

ชื่อ-สกุล	นายเวทย์ นุชเจริญ
-----------	-------------------

อายุ (ปี)	68
สัญชาติ	ไทย
ตำแหน่งในบริษัท	ประธานกรรมการบริษัท, กรรมการตรวจสอบ, กรรมการอิสระ
วันที่เข้าดำรงตำแหน่ง	กรรมการบริษัท : 24 มิ.ย. 2562 (วันแปรสภาพเป็นบริษัทมหาชนจำกัด)

วุฒิการศึกษา

- ปริญญาตรี เศรษฐศาสตร์ (เกษตร) คณะเศรษฐศาสตร์ และบริหารธุรกิจมหาวิทยาลัยเกษตรศาสตร์
- ปริญญาโท พาณิชยศาสตร์ และการบัญชี มหาวิทยาลัยธรรมศาสตร์

ประวัติการอบรม

- หลักสูตร Commercial Credit Skills Assessment จุฬาลงกรณ์มหาวิทยาลัย
- หลักสูตรโครงการสัมมนาผู้บริหารธนาคารและสถาบันการเงินรุ่นที่ 14/2549 สมาคมสถาบันการศึกษาการธนาคารและการเงินไทย (FINEX)
- หลักสูตรผู้บริหารระดับสูงด้านการค้าและการพาณิชย์ (TEPCOT) รุ่นที่ 3/2553 สถาบันวิทยาการการค้า มหาวิทยาลัยหอการค้าไทย
- หลักสูตร Role of The Chairman Program รุ่นที่ 31/2556 ของ Thai institute of Directors
- หลักสูตร DAP รุ่น SEC/2558 สมาคมส่งเสริมสถาบันกรรมการบริษัทไทย

สัดส่วนการถือหุ้นในบริษัท (%) 0.07

ความสัมพันธ์ทางครอบครัวระหว่างผู้บริหาร ไม่มี

ประสบการณ์ทำงานในระยะ 5 ปีย้อนหลัง

ช่วงเวลา	ตำแหน่ง	ชื่อบริษัท	ประเภทธุรกิจ
2558 – ปัจจุบัน	ประธานกรรมการบริษัท, กรรมการตรวจสอบ, กรรมการอิสระ	บริษัท สยามเทคนิคคอนกรีต จำกัด (มหาชน)	ผู้ผลิตและจัดจำหน่ายผลิตภัณฑ์คอนกรีตอัดแรงและบริการรับเหมาก่อสร้าง
2564 – ปัจจุบัน	กรรมการ	บริษัท สหการประมูล จำกัด (มหาชน)	ให้บริการจัดการประมูลทรัพย์สิน
2564 – ปัจจุบัน	กรรมการ, ประธานกรรมการความเสี่ยง, กรรมการตรวจสอบ, กรรมการอิสระ	บริษัท ไมโครลิซซิ่ง จำกัด (มหาชน)	ให้บริการด้านสินเชื่อเช่าซื้อรถบรรทุก
2560 – ปัจจุบัน	ประธานกรรมการบริษัท, กรรมการอิสระ, ประธานกรรมการบริหารความเสี่ยง	บริษัท สยามราชธานี จำกัด (มหาชน)	บริการ
2560 – ปัจจุบัน	กรรมการอิสระ, ประธานกรรมการตรวจสอบ, บมจ. ดับบลิวเอชเอ ยูทิลิตี้ส์ แอนด์ พาวเวอร์ ประธานกรรมการสรรหาและพิจารณาค่าตอบแทน		ธุรกิจพลังงาน
2560 – 2561	กรรมการ	บริษัท โรมอน แลนด์ จำกัด (มหาชน)	พัฒนาอสังหาริมทรัพย์
2560 – 2562	กรรมการ	บริษัท เงินทุน ศรีสวัสดิ์ จำกัด (มหาชน)	สถาบันการเงิน
2558 – 2562	กรรมการ	บริษัท ศรีสวัสดิ์ คอร์ปอเรชั่น จำกัด (มหาชน)	เงินทุนและหลักทรัพย์

<u>ช่วงเวลา</u>	<u>ตำแหน่ง</u>	<u>ชื่อบริษัท</u>	<u>ประเภทธุรกิจ</u>
2559 – 2561	กรรมการ,ประธานกรรมการพัฒนาฯ	การประปาส่วนภูมิภาค	รัฐวิสาหกิจ
2558 – 2561	กรรมการ	องค์การสวนสัตว์แห่งประเทศไทย	รัฐวิสาหกิจ
2558 – 2560	กรรมการ	บริษัท ทิพยประกันภัย จำกัด (มหาชน)	การประกันภัย
2557 – ปัจจุบัน	ผู้ทรงคุณวุฒิ,ที่ปรึกษา	ธนาคารพัฒนาวิสาหกิจขนาดกลางและขนาดย่อมแห่งประเทศไทย	ธนาคารรัฐวิสาหกิจ
2557 – ปัจจุบัน	กรรมการอิสระ,ประธานกรรมการตรวจสอบ	บริษัท ไทยฟู้ดส์ กรุ๊ป จำกัด (มหาชน)	ผลิตอาหารแบบครบวงจร

<u>ชื่อ-สกุล</u>	<u>นายวัฒนชัย มงคลศรีสวัสดิ์</u>
อายุ (ปี)	66
สัญชาติ	ไทย
ตำแหน่งในบริษัท	รองประธานกรรมการบริษัท,กรรมการผู้มีอำนาจลงนาม,กรรมการบริหาร,ประธานเจ้าหน้าที่บริหาร,กรรมการบริหารความเสี่ยง
วันที่เข้าดำรงตำแหน่ง	กรรมการบริษัท : 24 มิ.ย. 2562 (วันแปรสภาพเป็นบริษัทมหาชนจำกัด)
วุฒิการศึกษา	ปริญญาตรี คณะวิศวกรรมศาสตร์ สาขาวิศวกรรมโยธา มหาวิทยาลัย ขอนแก่น

ประวัติการอบรม

- หลักสูตร DAP รุ่น 118/2015 สมาคมส่งเสริมสถาบันกรรมการบริษัทไทย
- หลักสูตร DCP รุ่น 295/2020 สมาคมส่งเสริมสถาบันกรรมการบริษัทไทย
- โครงการพัฒนาผู้ประกอบการธุรกิจอุตสาหกรรม (คพอ.) รุ่น 64 /กรมส่งเสริมอุตสาหกรรม
- การบริหารและข้อกำหนด ISO 9000:1994 สมาคมคอนกรีต /บจก. ควอลิตี้เทรนนิง
- ผู้ตรวจสอบภายใน ISO 9000 QCP /บจก. ควอลิตี้เทรนนิง
- หลักสูตรผู้บริหารระดับสูงด้าน การค้าและการพาณิชย์ (TEPCOT) รุ่นที่ 10
- หลักสูตรผู้บริหารระดับสูง สถาบันวิทยาลัยตลาดทุน (วตท.รุ่นที่ 27)
- หลักสูตรนักบริหารการงบประมาณระดับสูง สำนักงบประมาณ (นงส.รุ่นที่ 7)

สัดส่วนการถือหุ้นในบริษัท (%) 0.28

ความสัมพันธ์ทางครอบครัวระหว่างผู้บริหาร เป็นอาของ คุณปิยาภรณ์ มงคลศรีสวัสดิ์,เป็นบิดาคุณเจษฎ์ภรณ์ มงคลศรีสวัสดิ์

ประสบการณ์ทำงานในระยะ 5 ปีย้อนหลัง

<u>ช่วงเวลา</u>	<u>ตำแหน่ง</u>	<u>ชื่อบริษัท</u>	<u>ประเภทธุรกิจ</u>
2564-ปัจจุบัน	ประธานเจ้าหน้าที่บริหาร,รองประธานกรรมการ, กรรมการ,กรรมการบริหารความเสี่ยง	บริษัท สยามเทคนิคคอนกรีต จำกัด (มหาชน)	ผู้ผลิตและจัดจำหน่ายผลิตภัณฑ์คอนกรีตอัดแรงและบริการรับเหมาก่อสร้าง
2562 – 2564	ประธานเจ้าหน้าที่บริหาร,ประธานกรรมการบริหาร, กรรมการ,กรรมการบริหารความเสี่ยง	บริษัท สยามเทคนิคคอนกรีต จำกัด (มหาชน)	ผู้ผลิตและจัดจำหน่ายผลิตภัณฑ์คอนกรีตอัดแรงและบริการรับเหมาก่อสร้าง
2544 – 2562	ประธานกรรมการบริษัท,ประธานกรรมการบริหาร ประธานเจ้าหน้าที่บริหาร	บริษัท สยามเทคนิคคอนกรีต จำกัด (มหาชน)	ผู้ผลิตและจัดจำหน่ายผลิตภัณฑ์คอนกรีตอัดแรงและบริการรับเหมาก่อสร้าง



ช่วงเวลา	ตำแหน่ง	ชื่อบริษัท	ประเภทธุรกิจ
2555 – ปัจจุบัน	กรรมการบริษัท	บริษัท เคเจ โคอเพอเรท จำกัด	จำหน่ายน้ำมันเชื้อเพลิง
2548 – ปัจจุบัน	กรรมการบริษัท	บริษัท แลนด์ โปร พลัส จำกัด	พัฒนาอสังหาริมทรัพย์
2556 – ปัจจุบัน	กรรมการบริษัท	บริษัท ร่วมชัยกิจ จำกัด	ธุรกิจลงทุน
2564-ปัจจุบัน	กรรมการบริษัท	บริษัท โมบี โอเซียน จำกัด	การศึกษา
2564-ปัจจุบัน	กรรมการบริษัท	บริษัท สยามเทคนิคเพาเวอร์ จำกัด	จำหน่ายผลิตภัณฑ์คอนกรีตอัดแรงและ บริการรับเหมาก่อสร้าง
2564-ปัจจุบัน	กรรมการบริษัท	บริษัท สยามเทคนิคคอนกรีต (สระบุรี) จำกัด	จำหน่ายผลิตภัณฑ์คอนกรีตอัดแรงและ บริการรับเหมาก่อสร้าง
2564-ปัจจุบัน	กรรมการบริษัท	บริษัท สยามเทคนิคคอนกรีต (สุโขทัย) จำกัด	จำหน่ายผลิตภัณฑ์คอนกรีตอัดแรงและ บริการรับเหมาก่อสร้าง
2564-ปัจจุบัน	กรรมการบริษัท	บริษัท สยามเทคนิคคอนกรีต (บุรีรัมย์) จำกัด	จำหน่ายผลิตภัณฑ์คอนกรีตอัดแรงและ บริการรับเหมาก่อสร้าง
2564-ปัจจุบัน	กรรมการบริษัท	บริษัท สยามเทคนิคคอนกรีต (อุบลราชธานี) จำกัด	จำหน่ายผลิตภัณฑ์คอนกรีตอัดแรงและ บริการรับเหมาก่อสร้าง
2564-ปัจจุบัน	กรรมการบริษัท	บริษัท สยามเทคนิคคอนกรีต (ขอนแก่น) จำกัด	จำหน่ายผลิตภัณฑ์คอนกรีตอัดแรงและ บริการรับเหมาก่อสร้าง
2564-ปัจจุบัน	กรรมการบริษัท	บริษัท สยามเทคนิคคอนกรีต (ลำพูน) จำกัด	จำหน่ายผลิตภัณฑ์คอนกรีตอัดแรงและ บริการรับเหมาก่อสร้าง
2564-ปัจจุบัน	กรรมการบริษัท	บริษัท สยามเทคนิคคอนกรีต (ชลบุรี) จำกัด	จำหน่ายผลิตภัณฑ์คอนกรีตอัดแรงและ บริการรับเหมาก่อสร้าง
2564-ปัจจุบัน	กรรมการบริษัท	บริษัท สยามเทคนิคคอนกรีต (นครราชสีมา) จำกัด	จำหน่ายผลิตภัณฑ์คอนกรีตอัดแรงและ บริการรับเหมาก่อสร้าง

ชื่อ-สกุล	นายทรงศักดิ์ ปิยะวรรณรัตน์
อายุ (ปี)	51
สัญชาติ	ไทย
ตำแหน่งในบริษัท	กรรมการบริษัท, กรรมการผู้มีอำนาจลงนาม, กรรมการบริหาร, รองประธานเจ้าหน้าที่บริหาร, กรรมการบริหารความเสี่ยง กรรมการสรรหาและพิจารณาค่าตอบแทน
วันที่เข้าดำรงตำแหน่ง	กรรมการบริษัท : 24 มิ.ย. 2562 (วันแปรสภาพเป็นบริษัทมหาชนจำกัด)
วุฒิการศึกษา	ปริญญาโท สาขาบริหารธุรกิจ มหาวิทยาลัยธรรมศาสตร์ ปริญญาตรี สาขาสถิติประยุกต์ จุฬาลงกรณ์มหาวิทยาลัย
ประวัติการอบรม	<ul style="list-style-type: none"> หลักสูตร Corporate Governance for Executive Class รุ่น 9/2017 The Sales Master รุ่นที่ 1 กุมภาพันธ์-มีนาคม 2561 หลักสูตรผู้บริหารระดับสูง ToPCATS (Top Executive Program for Creative & Amazing Thai Services) รุ่นที่1 จัดโดยหอการค้าไทย และมหาวิทยาลัยหอการค้าไทย หลักสูตร DAP รุ่น 161/2019 สมาคมส่งเสริมสถาบันกรรมการบริษัทไทย
สัดส่วนการถือหุ้นในบริษัท (%)	0.03

ความสัมพันธ์ทางครอบครัวระหว่างผู้บริหาร

ไม่มี

ประสบการณ์ทำงานในระยะ 5 ปีย้อนหลัง

ช่วงเวลา	ตำแหน่ง	ชื่อบริษัท	ประเภทธุรกิจ
2562 – ปัจจุบัน	กรรมการสรรหาและพิจารณาค่าตอบแทน, กรรมการบริหารความเสี่ยง,กรรมการ	บริษัท สยามเทคนิคคอนกรีต จำกัด (มหาชน)	ผู้ผลิตและจัดจำหน่าย ผลิตภัณฑ์คอนกรีตอัดแรง และบริการรับเหมาก่อสร้าง
2561 – ปัจจุบัน	รองประธานเจ้าหน้าที่บริหาร	บริษัท สยามเทคนิคคอนกรีต จำกัด (มหาชน)	ผู้ผลิตและจัดจำหน่าย ผลิตภัณฑ์คอนกรีตอัดแรง และบริการรับเหมาก่อสร้าง
2559 – 2563	กรรมการผู้จัดการสายงานการตลาดและการขาย	บริษัท สยามเทคนิคคอนกรีต จำกัด (มหาชน)	ผู้ผลิตและจัดจำหน่าย ผลิตภัณฑ์คอนกรีตอัดแรง และบริการรับเหมาก่อสร้าง
2564-ปัจจุบัน	กรรมการบริษัท	บริษัท สยามเทคนิคเพาเวอร์ จำกัด	จำหน่ายผลิตภัณฑ์คอนกรีตอัดแรงและ บริการรับเหมาก่อสร้าง
2564-ปัจจุบัน	กรรมการบริษัท	บริษัท สยามเทคนิคคอนกรีต (สระบุรี) จำกัด	จำหน่ายผลิตภัณฑ์คอนกรีตอัดแรงและ บริการรับเหมาก่อสร้าง
2564-ปัจจุบัน	กรรมการบริษัท	บริษัท สยามเทคนิคคอนกรีต (สุโขทัย) จำกัด	จำหน่ายผลิตภัณฑ์คอนกรีตอัดแรงและ บริการรับเหมาก่อสร้าง
2564-ปัจจุบัน	กรรมการบริษัท	บริษัท สยามเทคนิคคอนกรีต (บุรีรัมย์) จำกัด	จำหน่ายผลิตภัณฑ์คอนกรีตอัดแรงและ บริการรับเหมาก่อสร้าง
2564-ปัจจุบัน	กรรมการบริษัท	บริษัท สยามเทคนิคคอนกรีต (อุบลราชธานี) จำกัด	จำหน่ายผลิตภัณฑ์คอนกรีตอัดแรงและ บริการรับเหมาก่อสร้าง
2564-ปัจจุบัน	กรรมการบริษัท	บริษัท สยามเทคนิคคอนกรีต (ขอนแก่น) จำกัด	จำหน่ายผลิตภัณฑ์คอนกรีตอัดแรงและ บริการรับเหมาก่อสร้าง
2564-ปัจจุบัน	กรรมการบริษัท	บริษัท สยามเทคนิคคอนกรีต (ลำพูน) จำกัด	จำหน่ายผลิตภัณฑ์คอนกรีตอัดแรงและ บริการรับเหมาก่อสร้าง
2564-ปัจจุบัน	กรรมการบริษัท	บริษัท สยามเทคนิคคอนกรีต (ชลบุรี) จำกัด	จำหน่ายผลิตภัณฑ์คอนกรีตอัดแรงและ บริการรับเหมาก่อสร้าง
2564-ปัจจุบัน	กรรมการบริษัท	บริษัท สยามเทคนิคคอนกรีต (นครราชสีมา) จำกัด	จำหน่ายผลิตภัณฑ์คอนกรีตอัดแรงและ บริการรับเหมาก่อสร้าง
2556 - 2559	ผู้ช่วยกรรมการผู้จัดการใหญ่-การตลาดและการขาย	บมจ. ทาทาสตีล (ประเทศไทย)	ผู้ผลิตและจัดจำหน่ายเหล็กทรงยาว



ชื่อ-สกุล	นายโสภณ คำภักดี
-----------	-----------------

อายุ (ปี)	60
สัญชาติ	ไทย
ตำแหน่งในบริษัท	กรรมการบริษัท, กรรมการผู้มีอำนาจลงนาม, กรรมการบริหาร, กรรมการผู้จัดการสายงานปฏิบัติการ
วันที่เข้าดำรงตำแหน่ง	กรรมการบริษัท : 24 มิ.ย. 2562 (วันแปรสภาพเป็นบริษัทมหาชนจำกัด)
วุฒิการศึกษา	ปริญญาตรี สาขาวิศวกรรมโยธา คณะวิศวกรรมศาสตร์ จุฬาลงกรณ์มหาวิทยาลัย

ประวัติการอบรม

- หลักสูตร DAP รุ่น 118/2015 สมาคมส่งเสริมสถาบันกรรมการบริษัทไทย
- การบริหารและข้อกำหนด ISO 9000:1994 บจก.ศิริกร / บจก.ควอลิตี้แอ็ดวานเทจ ผู้ตรวจสอบภายใน ระบบ ISO 9000 บจก.ควอลิตี้แอ็ดวานเทจ
- มาตรฐานการออกแบบและการติดตั้งอุปกรณ์ไฟฟ้าอาคาร / กรมพัฒนาและส่งเสริมพลังงาน
- การบริหารและการจัดการภายในองค์กร กรมส่งเสริมอุตสาหกรรม โครงการพัฒนาผู้ประกอบการธุรกิจอุตสาหกรรม (คพอ.) รุ่น 94 / กรมส่งเสริมอุตสาหกรรม

สัดส่วนการถือหุ้นในบริษัท (%) 0.49

ความสัมพันธ์ทางครอบครัวระหว่างผู้บริหาร ไม่มี

ประสบการณ์ทำงานในระยะ 5 ปีย้อนหลัง

ช่วงเวลา	ตำแหน่ง	ชื่อบริษัท	ประเภทธุรกิจ
2546 – ปัจจุบัน	กรรมการ, กรรมการบริหาร, กรรมการผู้จัดการสายงานปฏิบัติการ	บริษัท สยามเทคนิคคอนกรีต จำกัด (มหาชน)	ผู้ผลิตและจัดจำหน่ายผลิตภัณฑ์คอนกรีตอัดแรงและบริการรับเหมาก่อสร้าง
2548 – ปัจจุบัน	กรรมการบริษัท	บริษัท แลนด์ โปร พลัส จำกัด	พัฒนาอสังหาริมทรัพย์
2556 – ปัจจุบัน	กรรมการบริษัท	บริษัท ร่วมชัยกิจ จำกัด	ธุรกิจลงทุน
2564-ปัจจุบัน	กรรมการบริษัท	บริษัท สยามเทคนิคเพาเวอร์ จำกัด	จำหน่ายผลิตภัณฑ์คอนกรีตอัดแรงและบริการรับเหมาก่อสร้าง
2564-ปัจจุบัน	กรรมการบริษัท	บริษัท สยามเทคนิคคอนกรีต (สระบุรี) จำกัด	จำหน่ายผลิตภัณฑ์คอนกรีตอัดแรงและบริการรับเหมาก่อสร้าง
2564-ปัจจุบัน	กรรมการบริษัท	บริษัท สยามเทคนิคคอนกรีต (สุโขทัย) จำกัด	จำหน่ายผลิตภัณฑ์คอนกรีตอัดแรงและบริการรับเหมาก่อสร้าง
2564-ปัจจุบัน	กรรมการบริษัท	บริษัท สยามเทคนิคคอนกรีต (บุรีรัมย์) จำกัด	จำหน่ายผลิตภัณฑ์คอนกรีตอัดแรงและบริการรับเหมาก่อสร้าง
2564-ปัจจุบัน	กรรมการบริษัท	บริษัท สยามเทคนิคคอนกรีต (อุบลราชธานี) จำกัด	จำหน่ายผลิตภัณฑ์คอนกรีตอัดแรงและบริการรับเหมาก่อสร้าง
2564-ปัจจุบัน	กรรมการบริษัท	บริษัท สยามเทคนิคคอนกรีต (ขอนแก่น) จำกัด	จำหน่ายผลิตภัณฑ์คอนกรีตอัดแรงและบริการรับเหมาก่อสร้าง
2564-ปัจจุบัน	กรรมการบริษัท	บริษัท สยามเทคนิคคอนกรีต (ลำพูน) จำกัด	จำหน่ายผลิตภัณฑ์คอนกรีตอัดแรงและบริการรับเหมาก่อสร้าง

<u>ช่วงเวลา</u>	<u>ตำแหน่ง</u>	<u>ชื่อบริษัท</u>	<u>ประเภทธุรกิจ</u>
2564-ปัจจุบัน	กรรมการบริษัท	บริษัท สยามเทคนิคคอนกรีต (ชลบุรี) จำกัด	จำหน่ายผลิตภัณฑ์คอนกรีตอัดแรงและ บริการรับเหมาก่อสร้าง
2564-ปัจจุบัน	กรรมการบริษัท	บริษัท สยามเทคนิคคอนกรีต (นครราชสีมา) จำกัด	จำหน่ายผลิตภัณฑ์คอนกรีตอัดแรงและ บริการรับเหมาก่อสร้าง

ชื่อ-สกุล	นางสาวปิยาภรณ์ มงคลศรีสวัสดิ์
อายุ (ปี)	43
สัญชาติ	ไทย
ตำแหน่งในบริษัท	กรรมการบริษัท, กรรมการผู้มีอำนาจลงนาม, กรรมการบริหาร, กรรมการผู้จัดการสายงานบริหาร
วันที่เข้าดำรงตำแหน่ง	กรรมการบริษัท : 24 มิ.ย. 2562 (วันแปรสภาพเป็นบริษัทมหาชนจำกัด)
วุฒิการศึกษา	ปริญญาโท บริหารธุรกิจมหาบัณฑิต สาขาการตลาดมหาวิทยาลัยเกษตรศาสตร์ ปริญญาตรี คณะวิศวกรรมศาสตร์ ภาควิชาวิศวกรรมโยธา มหาวิทยาลัยขอนแก่น
ประวัติการอบรม	

- หลักสูตร DAP รุ่น 120/2015 สมาคมส่งเสริมสถาบันกรรมการบริษัทไทย

สัดส่วนการถือหุ้นในบริษัท (%) 0.39

ความสัมพันธ์ทางครอบครัวระหว่างผู้บริหาร ไม่มี

ประสบการณ์ทำงานในระยะ 5 ปีย้อนหลัง

<u>ช่วงเวลา</u>	<u>ตำแหน่ง</u>	<u>ชื่อบริษัท</u>	<u>ประเภทธุรกิจ</u>
2559 – ปัจจุบัน	กรรมการ, กรรมการบริหาร, กรรมการผู้จัดการสายงานบริหาร	บริษัท สยามเทคนิคคอนกรีต จำกัด (มหาชน)	ผู้ผลิตและจัดจำหน่ายผลิตภัณฑ์คอนกรีต อัดแรงและบริการรับเหมาก่อสร้าง
2557 – 2559	รองกรรมการผู้จัดการสายงาน สายงานการตลาดและสนับสนุน	บริษัท สยามเทคนิคคอนกรีต จำกัด (มหาชน)	ผู้ผลิตและจัดจำหน่ายผลิตภัณฑ์คอนกรีต อัดแรงและบริการรับเหมาก่อสร้าง
2546 – 2557	ผู้ช่วยกรรมการผู้จัดการสายงาน สายงานการตลาดและสนับสนุน	บริษัท สยามเทคนิคคอนกรีต จำกัด (มหาชน)	ผู้ผลิตและจัดจำหน่ายผลิตภัณฑ์คอนกรีต อัดแรงและบริการรับเหมาก่อสร้าง
2557 – ปัจจุบัน	กรรมการบริษัท	บริษัท ร่วมชัยกิจ จำกัด	ธุรกิจลงทุน
2564-ปัจจุบัน	กรรมการบริษัท	บริษัท สยามเทคนิคเพาเวอร์ จำกัด	จำหน่ายผลิตภัณฑ์คอนกรีตอัดแรงและ อัดแรงและบริการรับเหมาก่อสร้าง
2564-ปัจจุบัน	กรรมการบริษัท	บริษัท สยามเทคนิคคอนกรีต (สระบุรี) จำกัด	จำหน่ายผลิตภัณฑ์คอนกรีตอัดแรงและ บริการรับเหมาก่อสร้าง
2564-ปัจจุบัน	กรรมการบริษัท	บริษัท สยามเทคนิคคอนกรีต (สุโขทัย) จำกัด	จำหน่ายผลิตภัณฑ์คอนกรีตอัดแรงและ บริการรับเหมาก่อสร้าง
2564-ปัจจุบัน	กรรมการบริษัท	บริษัท สยามเทคนิคคอนกรีต (บุรีรัมย์) จำกัด	จำหน่ายผลิตภัณฑ์คอนกรีตอัดแรงและ บริการรับเหมาก่อสร้าง
2564-ปัจจุบัน	กรรมการบริษัท	บริษัท สยามเทคนิคคอนกรีต (อุบลราชธานี) จำกัด	จำหน่ายผลิตภัณฑ์คอนกรีตอัดแรงและ บริการรับเหมาก่อสร้าง



ช่วงเวลา	ตำแหน่ง	ชื่อบริษัท	ประเภทธุรกิจ
2564-ปัจจุบัน	กรรมการบริษัท	บริษัท สยามเทคนิคคอนกรีต (ขอนแก่น) จำกัด	จำหน่ายผลิตภัณฑ์คอนกรีตอัดแรงและบริการรับเหมาก่อสร้าง
2564-ปัจจุบัน	กรรมการบริษัท	บริษัท สยามเทคนิคคอนกรีต (ลำพูน) จำกัด	จำหน่ายผลิตภัณฑ์คอนกรีตอัดแรงและบริการรับเหมาก่อสร้าง
2564-ปัจจุบัน	กรรมการบริษัท	บริษัท สยามเทคนิคคอนกรีต (ชลบุรี) จำกัด	จำหน่ายผลิตภัณฑ์คอนกรีตอัดแรงและบริการรับเหมาก่อสร้าง
2564-ปัจจุบัน	กรรมการบริษัท	บริษัท สยามเทคนิคคอนกรีต (นครราชสีมา) จำกัด	จำหน่ายผลิตภัณฑ์คอนกรีตอัดแรงและบริการรับเหมาก่อสร้าง

ชื่อ-สกุล	นายเจษฎ์กรณ์ มงคลศรีสวัสดิ์		
อายุ (ปี)	33		
สัญชาติ	ไทย		
ตำแหน่งในบริษัท	กรรมการบริษัท, กรรมการผู้มีอำนาจลงนาม, กรรมการบริหาร, กรรมการสรรหาและพิจารณาค่าตอบแทน, กรรมการผู้จัดการสายงานการตลาดและการขาย		
วันที่เข้าดำรงตำแหน่ง	กรรมการบริษัท : 24 มิ.ย. 2562 (วันแปรสภาพเป็นบริษัทมหาชนจำกัด)		
วุฒิการศึกษา	ปริญญาโท คณะบริหารธุรกิจ สาขาการเงิน Heriot-Watt University ปริญญาตรี คณะวิศวกรรมศาสตร์ สาขาโยธา สถาบันเทคโนโลยีนานาชาติสิรินธร (SIIT) มหาวิทยาลัยธรรมศาสตร์		
ประวัติการอบรม	<ul style="list-style-type: none"> หลักสูตร Corporate Governance for Executive รุ่น 9/2017 SCP Young Entrepreneur Program – YEP'19 ธนาคารไทยพาณิชย์ จำกัด (มหาชน) TISCO Wealth Enhancement Program – TISCO WEP' 3 ธนาคารทีสโก้ จำกัด (มหาชน) หลักสูตร DAP รุ่น 163/2019 สมาคมส่งเสริมสถาบันกรรมการบริษัทไทย 		
สัดส่วนการถือหุ้นในบริษัท (%)	4.72		
ความสัมพันธ์ทางครอบครัวระหว่างผู้บริหาร	- บุตรคุณวณิชย์ชัย มงคลศรีสวัสดิ์ - สามีนุชนิดา ทั้งวัฒนัย		
ประสบการณ์ทำงานในระยะ 5 ปีย้อนหลัง			

ช่วงเวลา	ตำแหน่ง	ชื่อบริษัท	ประเภทธุรกิจ
2563 – ปัจจุบัน	กรรมการผู้จัดการสายงานการตลาดและการขาย	บริษัท สยามเทคนิคคอนกรีต จำกัด (มหาชน)	ผู้ผลิตและจัดจำหน่ายผลิตภัณฑ์คอนกรีตอัดแรงและบริการรับเหมาก่อสร้าง
2562 – ปัจจุบัน	กรรมการ, กรรมการสรรหาและพิจารณาค่าตอบแทน	บริษัท สยามเทคนิคคอนกรีต จำกัด (มหาชน)	ผู้ผลิตและจัดจำหน่ายผลิตภัณฑ์คอนกรีตอัดแรงและบริการรับเหมาก่อสร้าง

<u>ช่วงเวลา</u>	<u>ตำแหน่ง</u>	<u>ชื่อบริษัท</u>	<u>ประเภทธุรกิจ</u>
2561 - 2563	รองกรรมการผู้จัดการสายงานการตลาดและการขาย	บริษัท สยามเทคนิคคอนกรีต จำกัด (มหาชน)	ผู้ผลิตและจัดจำหน่าย ผลิตภัณฑ์คอนกรีตอัดแรง และบริการรับเหมาก่อสร้าง
2563 - ปัจจุบัน	กรรมการบริษัท	บริษัท วสุทราโยทง จำกัด	ตักและดูดทราย
2555 - ปัจจุบัน	กรรมการบริษัท	บริษัท เคเจ โคออปเพอเรท จำกัด	จำหน่ายน้ำมันเชื้อเพลิง
2564-ปัจจุบัน	กรรมการบริษัท	บริษัท โมบี โอเซียน จำกัด	การศึกษา
2564-ปัจจุบัน	กรรมการบริษัท	บริษัท สยามเทคนิคเพาเวอร์ จำกัด	จำหน่ายผลิตภัณฑ์คอนกรีตอัดแรงและ บริการรับเหมาก่อสร้าง
2564-ปัจจุบัน	กรรมการบริษัท	บริษัท สยามเทคนิคคอนกรีต (สระบุรี) จำกัด	จำหน่ายผลิตภัณฑ์คอนกรีตอัดแรงและ บริการรับเหมาก่อสร้าง
2564-ปัจจุบัน	กรรมการบริษัท	บริษัท สยามเทคนิคคอนกรีต (สุโขทัย) จำกัด	จำหน่ายผลิตภัณฑ์คอนกรีตอัดแรงและ บริการรับเหมาก่อสร้าง
2564-ปัจจุบัน	กรรมการบริษัท	บริษัท สยามเทคนิคคอนกรีต (บุรีรัมย์) จำกัด	จำหน่ายผลิตภัณฑ์คอนกรีตอัดแรงและ บริการรับเหมาก่อสร้าง
2564-ปัจจุบัน	กรรมการบริษัท	บริษัท สยามเทคนิคคอนกรีต (อุบลราชธานี) จำกัด	จำหน่ายผลิตภัณฑ์คอนกรีตอัดแรงและ บริการรับเหมาก่อสร้าง
2564-ปัจจุบัน	กรรมการบริษัท	บริษัท สยามเทคนิคคอนกรีต (ขอนแก่น) จำกัด	จำหน่ายผลิตภัณฑ์คอนกรีตอัดแรงและ บริการรับเหมาก่อสร้าง
2564-ปัจจุบัน	กรรมการบริษัท	บริษัท สยามเทคนิคคอนกรีต (ลำพูน) จำกัด	จำหน่ายผลิตภัณฑ์คอนกรีตอัดแรงและ บริการรับเหมาก่อสร้าง
2564-ปัจจุบัน	กรรมการบริษัท	บริษัท สยามเทคนิคคอนกรีต (ชลบุรี) จำกัด	จำหน่ายผลิตภัณฑ์คอนกรีตอัดแรงและ บริการรับเหมาก่อสร้าง
2564-ปัจจุบัน	กรรมการบริษัท	บริษัท สยามเทคนิคคอนกรีต (นครราชสีมา) จำกัด	จำหน่ายผลิตภัณฑ์คอนกรีตอัดแรงและ บริการรับเหมาก่อสร้าง

ชื่อ-สกุล
นายทัฬห สิริโกศล

อายุ (ปี)	61
สัญชาติ	ไทย
ตำแหน่งในบริษัท	ประธานกรรมการตรวจสอบ,ประธานกรรมการบริหารความเสี่ยง,กรรมการอิสระ
วันที่เข้าดำรงตำแหน่ง	31 มีนาคม 2563

วุฒิการศึกษา

- ปริญญาโท บริหารธุรกิจมหาบัณฑิต Asian Institute of Management
- ปริญญาโท เศรษฐศาสตรมหาบัณฑิต จุฬาลงกรณ์มหาวิทยาลัย
- ปริญญาตรี บัญชีบัณฑิต จุฬาลงกรณ์มหาวิทยาลัย

ประวัติการอบรม

- หลักสูตร DAP 170/2020 สมาคมส่งเสริมสถาบันกรรมการบริษัทไทย



สัดส่วนการถือหุ้นในบริษัท (%) 0.14

ความสัมพันธ์ทางครอบครัวระหว่างผู้บริหาร ไม่มี

ประสบการณ์ทำงานในระยะ 5 ปีย้อนหลัง

ช่วงเวลา	ตำแหน่ง	ชื่อบริษัท	ประเภทธุรกิจ
2563 – ปัจจุบัน	ประธานกรรมการตรวจสอบ, กรรมการอิสระบริษัท สยามเทคนิคคอนกรีต จำกัด (มหาชน) ประธานกรรมการบริหารความเสี่ยง		ผู้ผลิตและจัดจำหน่าย ผลิตภัณฑ์คอนกรีตอัดแรงและ บริการรับเหมาก่อสร้าง
2563 – ปัจจุบัน	กรรมการอิสระ	บริษัท เดอะ แพรคติกเคิลโซลูชั่น จำกัด (มหาชน)	ระบบเทคโนโลยีสารสนเทศ
2562 – ปัจจุบัน	กรรมการ	บริษัท โตโยต้า ลีสซิ่ง (ประเทศไทย) จำกัด	สินเชื่รถยนต์
2558 – ปัจจุบัน	ผู้ช่วยผู้จัดการใหญ่	บมจ.ธนาคารกรุงเทพ	ธนาคารพาณิชย์
2561 – 2563	กรรมการ	บริษัท คิวบี เรย์ล พร็อพเพอร์ตี้ จำกัด	อสังหาริมทรัพย์
2560 – 2563	กรรมการ	บริษัท ชูโก จำกัด (มหาชน)	จำหน่ายเครื่องจักรกลหนัก

ชื่อ-สกุล	นางสาวณิดา ทังวัฒนทัย
อายุ (ปี)	32
สัญชาติ	ไทย
ตำแหน่งในบริษัท	กรรมการบริษัท, กรรมการผู้มีอำนาจลงนาม, กรรมการบริหาร, รองกรรมการผู้จัดการสายงานบัญชีและการเงิน
วันที่เข้าดำรงตำแหน่ง	14 สิงหาคม 2563

วุฒิการศึกษา

- ปริญญาโท International Business Management with Finance, Heriot-Watt University
- ปริญญาตรี คณะพาณิชยศาสตร์และการบัญชี มหาวิทยาลัยธรรมศาสตร์

ประวัติการอบรม

- หลักสูตร DAP 176/2020 สมาคมส่งเสริมสถาบันกรรมการบริษัทไทย

สัดส่วนการถือหุ้นในบริษัท (%) 0.04

ความสัมพันธ์ทางครอบครัวระหว่างผู้บริหาร ภรรยาคุณเจษฎ์กรณ์ มงคลศรีสวัสดิ์

ประสบการณ์ทำงานในระยะ 5 ปีย้อนหลัง

ช่วงเวลา	ตำแหน่ง	ชื่อบริษัท	ประเภทธุรกิจ
2563 – ปัจจุบัน	กรรมการ, กรรมการบริหาร	บริษัท สยามเทคนิคคอนกรีต จำกัด (มหาชน)	ผู้ผลิตและจัดจำหน่าย ผลิตภัณฑ์คอนกรีตอัดแรง และบริการรับเหมาก่อสร้าง
2561 – ปัจจุบัน	รองกรรมการผู้จัดการสายงานบัญชีและการเงิน	บริษัท สยามเทคนิคคอนกรีต จำกัด (มหาชน)	ผู้ผลิตและจัดจำหน่าย ผลิตภัณฑ์คอนกรีตอัดแรง และบริการรับเหมาก่อสร้าง

ช่วงเวลา	ตำแหน่ง	ชื่อบริษัท	ประเภทธุรกิจ
2561 – ปัจจุบัน	ผู้ช่วยกรรมการผู้จัดการสายงานบัญชีและการเงิน	บริษัท สยามเทคนิคคอนกรีต จำกัด (มหาชน)	ผู้ผลิตและจัดจำหน่าย ผลิตภัณฑ์คอนกรีตอัดแรง และบริการรับเหมาก่อสร้าง ตึกและอุตสาหกรรม
2557 - 2563	กรรมการบริษัท	บริษัท วสุทราโยทง จำกัด	การศึกษา
2564-ปัจจุบัน	กรรมการบริษัท	บริษัท โมบี ไอเซ็น จำกัด	
2564-ปัจจุบัน	กรรมการบริษัท	บริษัท สยามเทคนิคเพาเวอร์ จำกัด	จำหน่ายผลิตภัณฑ์คอนกรีตอัดแรงและ บริการรับเหมาก่อสร้าง
2564-ปัจจุบัน	กรรมการบริษัท	บริษัท สยามเทคนิคคอนกรีต (สระบุรี) จำกัด	จำหน่ายผลิตภัณฑ์คอนกรีตอัดแรงและ บริการรับเหมาก่อสร้าง
2564-ปัจจุบัน	กรรมการบริษัท	บริษัท สยามเทคนิคคอนกรีต (สุโขทัย) จำกัด	จำหน่ายผลิตภัณฑ์คอนกรีตอัดแรงและ บริการรับเหมาก่อสร้าง
2564-ปัจจุบัน	กรรมการบริษัท	บริษัท สยามเทคนิคคอนกรีต (บุรีรัมย์) จำกัด	จำหน่ายผลิตภัณฑ์คอนกรีตอัดแรงและ บริการรับเหมาก่อสร้าง
2564-ปัจจุบัน	กรรมการบริษัท	บริษัท สยามเทคนิคคอนกรีต (อุบลราชธานี) จำกัด	จำหน่ายผลิตภัณฑ์คอนกรีตอัดแรงและ บริการรับเหมาก่อสร้าง
2564-ปัจจุบัน	กรรมการบริษัท	บริษัท สยามเทคนิคคอนกรีต (ขอนแก่น) จำกัด	จำหน่ายผลิตภัณฑ์คอนกรีตอัดแรงและ บริการรับเหมาก่อสร้าง
2564-ปัจจุบัน	กรรมการบริษัท	บริษัท สยามเทคนิคคอนกรีต (ลำพูน) จำกัด	จำหน่ายผลิตภัณฑ์คอนกรีตอัดแรงและ บริการรับเหมาก่อสร้าง
2564-ปัจจุบัน	กรรมการบริษัท	บริษัท สยามเทคนิคคอนกรีต (ชลบุรี) จำกัด	จำหน่ายผลิตภัณฑ์คอนกรีตอัดแรงและ บริการรับเหมาก่อสร้าง
2564-ปัจจุบัน	กรรมการบริษัท	บริษัท สยามเทคนิคคอนกรีต (นครราชสีมา) จำกัด	จำหน่ายผลิตภัณฑ์คอนกรีตอัดแรงและ บริการรับเหมาก่อสร้าง

ชื่อ-สกุล

นายสุคุณ พรหมายน

อายุ (ปี)

58

สัญชาติ

ไทย

ตำแหน่งในบริษัท

ประธานกรรมการสรรหาและพิจารณาค่าตอบแทน, กรรมการตรวจสอบ, กรรมการอิสระ

วันที่เข้าดำรงตำแหน่ง

14 สิงหาคม 2563

วุฒิการศึกษา

- ปริญญาโท รัฐประศาสนศาสตร์ จุฬาลงกรณ์มหาวิทยาลัย
- ปริญญาตรี รัฐประศาสนศาสตร์ โรงเรียนนายร้อยตำรวจ

ประวัติการอบรม

- หลักสูตร DCP รุ่น 295/2520 สมาคมส่งเสริมสถาบันกรรมการบริษัทไทย
- หลักสูตรการบริหารงานยุติธรรมระดับสูงรุ่นที่ 3 กระทรวงยุติธรรม



- หลักสูตรผู้บริหารระดับสูงด้านการบริหารงานพัฒนาเมือง (มหานคร รุ่นที่ 3)
- หลักสูตรการบริหารการรักษาสงบเรียบร้อยของสังคมภาครัฐร่วมเอกชน (บรอ.5)
- หลักสูตรการป้องกันราชอาณาจักร วิทยาลัยป้องกันราชอาณาจักร (วปอ.รุ่น58)

สัดส่วนการถือหุ้นในบริษัท (%) 0.14

ความสัมพันธ์ทางครอบครัวระหว่างผู้บริหาร ไม่มี

ประสบการณ์ทำงานในระยะ 5 ปีย้อนหลัง

ช่วงเวลา	ตำแหน่ง	ชื่อบริษัท	ประเภทธุรกิจ
2563 - ปัจจุบัน	ประธานกรรมการสรรหาและพิจารณาค่าตอบแทน บริษัท สยามเทคนิคคอนกรีต จำกัด (มหาชน) กรรมการตรวจสอบ, กรรมการอิสระ		ผู้ผลิตและจัดจำหน่าย ผลิตภัณฑ์คอนกรีตอัดแรง และบริการรับเหมาก่อสร้าง
2564-ปัจจุบัน	ผู้บัญชาการตำรวจท่องเที่ยว	สำนักงานตำรวจแห่งชาติ	ข้าราชการตำรวจ
2561 - 2564	รองผู้บัญชาการตำรวจนครบาล	สำนักงานตำรวจแห่งชาติ	ข้าราชการตำรวจ
2560 - 2561	รองผู้บัญชาการตำรวจภูธร ภาค 3	สำนักงานตำรวจแห่งชาติ	ข้าราชการตำรวจ
2559 - 2560	ผู้บังคับการตำรวจภูธรจังหวัดสุพรรณบุรี	สำนักงานตำรวจแห่งชาติ	ข้าราชการตำรวจ
2557 - 2559	ผู้บังคับการตำรวจภูธรจังหวัดอ่างทอง	สำนักงานตำรวจแห่งชาติ	ข้าราชการตำรวจ

ชื่อ-สกุล นายมงคล จารุวรรณภรณ์

อายุ (ปี) 57

สัญชาติ ไทย

ตำแหน่งในบริษัท กรรมการผู้จัดการสายงานบัญชี และการเงิน

วันที่เข้าดำรงตำแหน่ง 28 มี.ค. 2561 (รองกรรมการผู้จัดการอาวุโสฯ)

วุฒิการศึกษา

- ปริญญาโท สาขาเศรษฐศาสตร์ Portland State University
- ปริญญาตรี สาขาบัญชี มหาวิทยาลัยรามคำแหง

ประวัติการอบรม

- หลักสูตร CFO Focus on Financial Reporting รุ่นที่ 4/2561 โดยสภาวิชาชีพบัญชีในพระบรมราชูปถัมภ์
- หลักสูตร Financial Statement Analysis เทคนิคการอ่านและวิเคราะห์งบการเงินเพื่อช่วยในการวางแผนและตัดสินใจเชิงธุรกิจ

สัดส่วนการถือหุ้นในบริษัท (%) 0.02

ความสัมพันธ์ทางครอบครัวระหว่างผู้บริหาร ไม่มี

ประสบการณ์ทำงานในระยะ 5 ปีย้อนหลัง

ช่วงเวลา	ตำแหน่ง	ชื่อบริษัท	ประเภทธุรกิจ
2562 – ปัจจุบัน	กรรมการผู้จัดการสายงานบัญชีและการเงิน	บริษัท สยามเทคนิคคอนกรีต จำกัด (มหาชน)	ผู้ผลิตและจัดจำหน่าย ผลิตภัณฑ์คอนกรีตอัดแรง และบริการรับเหมาก่อสร้าง
2561 – 2562	รองกรรมการผู้จัดการอาวุโสสายงานบัญชี และการเงิน	บริษัท สยามเทคนิคคอนกรีต จำกัด (มหาชน)	ผู้ผลิตและจัดจำหน่าย ผลิตภัณฑ์คอนกรีตอัดแรง และบริการรับเหมาก่อสร้าง
2559 – 2561	ผู้อำนวยการสายงานสำนักงานกรรมการ	บริษัท สยามเทคนิคคอนกรีต จำกัด (มหาชน)	ผู้ผลิตและจัดจำหน่าย ผลิตภัณฑ์คอนกรีตอัดแรง และบริการรับเหมาก่อสร้าง

ชื่อ-สกุล	นางพัชรารรณ พุ่ม
อายุ (ปี)	50
สัญชาติ	ไทย
ตำแหน่งในบริษัท	ผู้จัดการฝ่ายงานบัญชีและการเงิน,ผู้ควบคุมดูแลการทำบัญชี
วันที่เข้าดำรงตำแหน่ง	1 พฤศจิกายน 2557

วุฒิการศึกษา

- บัณฑิตชั้นตรี มหาวิทยาลัยราชภัฏวไลยอลงกรณ์ ในพระบรมราชูปถัมภ์
- วิทยาศาสตรบัณฑิต สาขาวิทยาการคอมพิวเตอร์ มหาวิทยาลัยราชภัฏลำปาง

สัดส่วนการถือหุ้นในบริษัท (%)

ไม่มี

ความสัมพันธ์ทางครอบครัวระหว่างผู้บริหาร

ไม่มี

ประสบการณ์ทำงานในระยะ 5 ปีย้อนหลัง

ช่วงเวลา	ตำแหน่ง	ชื่อบริษัท	ประเภทธุรกิจ
2562 – ปัจจุบัน	ผู้จัดการฝ่ายงานบัญชีและการเงิน	บริษัท สยามเทคนิคคอนกรีต จำกัด (มหาชน)	ผู้ผลิตและจัดจำหน่ายผลิตภัณฑ์คอนกรีต อัดแรงและบริการรับเหมาก่อสร้าง

2. รายละเอียดเกี่ยวกับเลขานุการบริษัท

ชื่อ-สกุล	นายภูริพัฒน์ ชุ่มธรรม
อายุ (ปี)	40
สัญชาติ	ไทย
ตำแหน่งในบริษัท	ผู้อำนวยการสายงานสนับสนุน,เลขานุการบริษัท



วันที่เข้าดำรงตำแหน่ง 28 กุมภาพันธ์ 2561

วุฒิการศึกษา

- ปริญญาโท นิติศาสตรมหาบัณฑิต มหาวิทยาลัยรามคำแหง
- ปริญญาตรี นิติศาสตรบัณฑิต จุฬาลงกรณ์มหาวิทยาลัย

ประวัติการอบรม

- หลักสูตร CSP รุ่น 90/2018 สมาคมส่งเสริมสถาบันกรรมการบริษัทไทย
- หลักสูตร CRP รุ่น 24/2019 สมาคมส่งเสริมสถาบันกรรมการบริษัทไทย
- หลักสูตร DAP รุ่น 163/2019 สมาคมส่งเสริมสถาบันกรรมการบริษัทไทย
- หลักสูตร AACP รุ่น 34/2019 สมาคมส่งเสริมสถาบันกรรมการบริษัทไทย

สัดส่วนการถือหุ้นในบริษัท (%) ไม่มี

ความสัมพันธ์ทางครอบครัวระหว่างผู้บริหาร ไม่มี

ประสบการณ์ทำงานในระยะ 5 ปีย้อนหลัง

ช่วงเวลา	ตำแหน่ง	ชื่อบริษัท	ประเภทธุรกิจ
2561 - ปัจจุบัน	เลขานุการบริษัทและผู้อำนวยการสายงานสนับสนุน บริษัท สยามเทคนิคคอนกรีต จำกัด (มหาชน)		ผู้ผลิตและจัดจำหน่าย ผลิตภัณฑ์คอนกรีตอัดแรง และบริการรับเหมาก่อสร้าง
2557 - 2560	ผู้จัดการฝ่ายกฎหมาย	บริษัท สยามเทคนิคคอนกรีต จำกัด (มหาชน)	ผู้ผลิตและจัดจำหน่าย ผลิตภัณฑ์คอนกรีตอัดแรงและ บริการรับเหมาก่อสร้าง

หน้าที่ความรับผิดชอบของเลขานุการบริษัท

เลขานุการบริษัท จะต้องปฏิบัติหน้าที่ตามที่กำหนดในมาตรา 89/15 และมาตรา 89/16 ของพระราชบัญญัติหลักทรัพย์และตลาดหลักทรัพย์ (ฉบับที่ 4) พ.ศ. 2551 ซึ่งมีผลใช้บังคับในวันที่ 31 สิงหาคม 2551 ด้วยความรับผิดชอบ ความระมัดระวัง และความซื่อสัตย์สุจริต รวมทั้งต้องปฏิบัติตามกฎหมาย วัตถุประสงค์ ข้อบังคับ มติคณะกรรมการ ตลอดจนมติที่ประชุมผู้ถือหุ้น ทั้งนี้ หน้าที่ตามกฎหมายของเลขานุการบริษัท มีดังนี้

1. จัดทำและเก็บรักษาเอกสารดังต่อไปนี้
 - (ก) ทะเบียนกรรมการ
 - (ข) หนังสือนัดประชุมคณะกรรมการ รายงานการประชุมคณะกรรมการ และรายงานประจำปีของบริษัทฯ
 - (ค) หนังสือนัดประชุมผู้ถือหุ้น และรายงานการประชุมผู้ถือหุ้น
2. เก็บรักษารายงานการมีส่วนได้เสียที่รายงานโดยกรรมการหรือผู้บริหาร และจัดส่งสำเนารายงานการมีส่วนได้เสียตามมาตรา 89/14 ให้ประธานกรรมการ และประธานกรรมการตรวจสอบทราบภายใน 7 วันทำการ นับแต่วันที่บริษัทได้รับรายงานนั้น
3. ดำเนินการอื่นๆ ตามที่คณะกรรมการกำกับตลาดทุนประกาศกำหนด

นอกจากนี้ เลขาธิการบริษัทยังมีหน้าที่อื่นๆ ตามที่คณะกรรมการบริษัทมอบหมาย ดังนี้

1. ให้คำแนะนำเบื้องต้นแก่กรรมการในข้อกฎหมาย ระเบียบและข้อบังคับต่างๆ ของบริษัทฯ ที่คณะกรรมการต้องทราบและติดตามให้มีการปฏิบัติตามอย่างถูกต้องและสม่ำเสมอ รวมถึงรายงานการเปลี่ยนแปลงในข้อกำหนดกฎหมายที่มีนัยสำคัญแก่กรรมการ
2. จัดการประชุมผู้ถือหุ้น และการประชุมคณะกรรมการให้เป็นไปตามกฎหมาย ข้อบังคับของบริษัทฯ และข้อพึงปฏิบัติต่างๆ
3. บันทึกรายงานการประชุมผู้ถือหุ้น และการประชุมคณะกรรมการบริษัท รวมทั้งติดตามให้มีการปฏิบัติตามมติที่ประชุมผู้ถือหุ้น และที่ประชุมคณะกรรมการบริษัท
4. จัดทำและเก็บรักษาทะเบียนกรรมการ รายงานประจำปีของบริษัทฯ หนังสือนัดประชุมผู้ถือหุ้น หนังสือนัดประชุมคณะกรรมการ รายงานการประชุม
5. เก็บรักษารายงานการมีส่วนได้เสียที่รายงานโดยกรรมการและผู้บริหาร พร้อมทั้งจัดทำสำเนาส่งให้ประธานกรรมการและประธานกรรมการตรวจสอบทราบ
6. ดูแลให้มีการเปิดเผยข้อมูลและรายงานสารสนเทศในส่วนที่รับผิดชอบต่อหน่วยงานที่กำกับบริษัทตามระเบียบและข้อกำหนดของหน่วยงานทางการ
7. ติดต่อและสื่อสารกับผู้ถือหุ้นทั่วไปให้ได้รับทราบสิทธิต่างๆ ของผู้ถือหุ้นและข่าวสารของบริษัทฯ
8. ดูแลกิจกรรมของคณะกรรมการบริษัท และดำเนินการเรื่องอื่นใดที่ได้รับการมอบหมายจากคณะกรรมการบริษัท
9. ดำเนินการอื่นๆ ตามที่คณะกรรมการกำกับตลาดทุนประกาศกำหนด

บริษัท สยามเทคนิคคอนกรีต จำกัด (มหาชน)
SIAM TECHNIC CONCRETE PUBLIC COMPANY LIMITED

เอกสารแนบ 2

รายละเอียดเกี่ยวกับกรรมการของบริษัทย่อย

รายละเอียดการดำรงตำแหน่งของกรรมการ ของบริษัทย่อย ณ วันที่ 31 ธันวาคม 2564

	นาย วัฒน์ชัย มงคลศรี สวัสดิ์	นาย ทรงศักดิ์ ปิยะวรรณ รัตน์	นาย โสภณ คำภักดี	นางสาว ปิยาภรณ์ มงคลศรี สวัสดิ์	นาย เจริญกรณ์ มงคลศรี สวัสดิ์	นางสาว ณิศา ทังวัฒ โนทัย
บริษัท สยามเทคนิคคอนกรีต จำกัด (มหาชน)	I, S, IV	I, S, IV	I, S, IV	I, S, IV	I, S, IV	I, S, IV
บริษัท สยามเทคนิคเพาเวอร์ จำกัด	I,S	I,S	I,S	I,S	I,S	I,S
บริษัท สยามเทคนิคคอนกรีต (สระบุรี) จำกัด	I,S	I,S	I,S	I,S	I,S	I,S
บริษัท สยามเทคนิคคอนกรีต (สุโขทัย) จำกัด	I,S	I,S	I,S	I,S	I,S	I,S
บริษัท สยามเทคนิคคอนกรีต (บุรีรัมย์) จำกัด	I,S	I,S	I,S	I,S	I,S	I,S
บริษัท สยามเทคนิคคอนกรีต (อุบลราชธานี) จำกัด	I,S	I,S	I,S	I,S	I,S	I,S
บริษัท สยามเทคนิคคอนกรีต (ขอนแก่น) จำกัด	I,S	I,S	I,S	I,S	I,S	I,S
บริษัท สยามเทคนิคคอนกรีต (ลำพูน) จำกัด	I,S	I,S	I,S	I,S	I,S	I,S
บริษัท สยามเทคนิคคอนกรีต (ชลบุรี) จำกัด	I,S	I,S	I,S	I,S	I,S	I,S
บริษัท สยามเทคนิคคอนกรีต (นครราชสีมา) จำกัด	I,S	I,S	I,S	I,S	I,S	I,S

หมายเหตุ 1. IV – กรรมการบริหาร I – กรรมการบริษัท

S – กรรมการผู้มีอำนาจลงนาม

2. บริษัท สยามเทคนิคเพาเวอร์ จำกัด, บริษัท สยามเทคนิคคอนกรีต (สระบุรี) จำกัด, บริษัท สยามเทคนิคคอนกรีต (สุโขทัย) จำกัด, บริษัท สยามเทคนิคคอนกรีต (บุรีรัมย์) จำกัด, บริษัท สยามเทคนิคคอนกรีต (อุบลราชธานี) จำกัด, บริษัท สยามเทคนิคคอนกรีต (ขอนแก่น) จำกัด, บริษัท สยามเทคนิคคอนกรีต (ลำพูน) จำกัด, บริษัท สยามเทคนิคคอนกรีต (ชลบุรี) จำกัด และ บริษัท สยามเทคนิคคอนกรีต (นครราชสีมา) จำกัด เป็นบริษัทย่อยของบริษัท สยามเทคนิคคอนกรีต จำกัด (มหาชน) โดยบริษัทย่อยทั้งหมดประกอบธุรกิจจำหน่ายผลิตภัณฑ์คอนกรีตอัดแรงภายใต้เครื่องหมายการค้า “STEC” ได้แก่ เสาค้ำคอนกรีตอัดแรง เสาค้ำไฟฟ้าคอนกรีตอัดแรง และผลิตภัณฑ์คอนกรีตอัดแรงต่าง ๆ ให้แก่ ภาครัฐบาลและเอกชน ตลอดจนการให้บริการขนส่งผลิตภัณฑ์และบริการตอกเสาค้ำ อีกทั้งยังบริการรับเหมาก่อสร้างในงานติดตั้งระบบสายส่งไฟฟ้าแรงสูง 115 kV และงานออกแบบจัดหาพร้อมติดตั้งเคเบิลใยแก้วนำแสงและงานโครงการนำสายไฟฟ้าลงใต้ดิน

บริษัท สยามเทคนิคคอนกรีต จำกัด (มหาชน)
SIAM TECHNIC CONCRETE PUBLIC COMPANY LIMITED

เอกสารแนบ 3

รายละเอียดเกี่ยวกับหัวหน้างานตรวจสอบภายใน

เอกสารแนบ 3 รายละเอียดเกี่ยวกับหัวหน้างานตรวจสอบภายใน

ชื่อ-สกุล คุณมนพัทธ์ ภูมิรัตนจิรินทร์

อายุ (ปี) 46

สัญชาติ ไทย

ตำแหน่งในบริษัท หัวหน้างานตรวจสอบภายใน

คุณวุฒิทางการศึกษา / ประกาศนียบัตร

- ปริญญาตรี หลักสูตรบัญชีบัณฑิต สาขาการบัญชี คณะบัญชี มหาวิทยาลัยธุรกิจบัณฑิต
- ปริญญาโท หลักสูตรบัญชีมหาบัณฑิต สาขาวิชาบัญชีบริหาร คณะพาณิชยศาสตร์และการบัญชี จุฬาลงกรณ์มหาวิทยาลัย
- ประกาศนียบัตรผู้ตรวจสอบภายในแห่งประเทศไทย (CPIAT)
- วุฒิบัตรด้านการตรวจสอบภายใน (Internal Auditing Certificate Program - IACP) สภาวิชาชีพบัญชี ในพระบรมราชูปถัมภ์ (TFAC)
- วุฒิบัตรผู้ตรวจสอบอิสระ กลุ่มบริษัท SME (CAC SME Independent Auditor Certification) สมาคมส่งเสริมสถาบันกรรมการบริษัทไทย (IOD)
- ICDL Data Protection Certification สมาคมพัฒนาและทดสอบทักษะดิจิทัล (DDTI)

สัดส่วนการถือหุ้นในบริษัท (%) 0.001

ความสัมพันธ์ทางครอบครัวระหว่างผู้บริหาร ไม่มี

ประสบการณ์ทำงานในระยะ 5 ปีย้อนหลัง

ช่วงเวลา	ตำแหน่ง	ชื่อบริษัท	ประเภทธุรกิจ
2551 – ปัจจุบัน	ผู้อำนวยการสายงานตรวจสอบภายใน หัวหน้าทีมตรวจสอบภายในและเลขานุการ คณะกรรมการตรวจสอบให้กับบริษัทลูกค้า ที่อยู่ในตลาดหลักทรัพย์ฯ	บริษัท พีแอนด์แอล อินเทอร์เน็ต ออดิท จำกัด	บริษัทตรวจสอบภายในอิสระ
2548 – 2549	เจ้าหน้าที่การตลาด	บริษัท หลักทรัพย์ ซีมิโก้ จำกัด (มหาชน)	เงินทุนและหลักทรัพย์
2546 – 2547	อาจารย์ผู้ช่วยสอน คณะบัญชี	มหาวิทยาลัยธุรกิจบัณฑิต	มหาวิทยาลัย

บริษัท สยามเทคนิคคอนกรีต จำกัด (มหาชน)
SIAM TECHNIC CONCRETE PUBLIC COMPANY LIMITED

เอกสารแนบ 4

ทรัพย์สินที่ใช้ในการประกอบธุรกิจและรายละเอียดเกี่ยวกับรายการประเมินราคาทรัพย์สิน

-ไม่มี-

บริษัท สยามเทคนิคคอนกรีต จำกัด (มหาชน)

SIAM TECHNIC CONCRETE PUBLIC COMPANY LIMITED

เอกสารแนบ 5

นโยบายและแนวปฏิบัติการกำกับดูแลกิจการฉบับเต็ม
และจรรยาบรรณธุรกิจฉบับเต็มที่บริษัทได้จัดทำ

รายละเอียด “นโยบายและแนวปฏิบัติการกำกับดูแลกิจการและจรรยาบรรณธุรกิจ” ปรากฏใน
Website ของบริษัท www.stec.co.th ภายใต้หัวข้อ “นักลงทุนสัมพันธ์”

บริษัท สยามเทคนิคคอนกรีต จำกัด (มหาชน)
SIAM TECHNIC CONCRETE PUBLIC COMPANY LIMITED

เอกสารแนบ 6

รายงานคณะกรรมการตรวจสอบ

รายงานของคณะกรรมการตรวจสอบ

เรียน ท่านผู้ถือหุ้น บริษัท สยามเทคนิคคอนกรีต จำกัด (มหาชน)

คณะกรรมการตรวจสอบ บริษัท สยามเทคนิคคอนกรีต จำกัด (มหาชน) ประกอบด้วยกรรมการอิสระ ผู้ทรงคุณวุฒิ 3 ท่าน ซึ่งมีคุณสมบัติครบถ้วนตามที่กำหนดไว้ในกฎบัตรคณะกรรมการตรวจสอบของบริษัท และ สอดคล้องกับข้อกำหนดของสำนักงานคณะกรรมการกำกับหลักทรัพย์ (ก.ล.ต.) และ ตลาดหลักทรัพย์แห่งประเทศไทย (ตลท.)

คณะกรรมการตรวจสอบ ปฏิบัติหน้าที่อย่างเป็นอิสระ เที่ยงธรรม และปฏิบัติหน้าที่ตามกฎหมายบัตรคณะกรรมการตรวจสอบ ซึ่งได้รับการทบทวนให้สอดคล้องกับสถานการณ์ปัจจุบัน และ ผ่านการอนุมัติโดยคณะกรรมการบริษัท

ในปี 2564 คณะกรรมการตรวจสอบมีการประชุมทั้งสิ้น 4 ครั้ง โดยมีกรรมการตรวจสอบเข้าประชุมครบองค์ประชุมทุกครั้ง โดยมีรายละเอียด การเข้าร่วมประชุมของกรรมการตรวจสอบแต่ละท่าน ดังนี้

- นายทัฬห สิริโกศล ประธานกรรมการตรวจสอบ
เข้าร่วมประชุม 4/4 ครั้ง
- นายเวทย์ นุชเจริญ กรรมการตรวจสอบ
เข้าร่วมประชุม 4/4 ครั้ง
- พล.ต.ต.สุคุณ พรหมยาน กรรมการตรวจสอบ
เข้าร่วมประชุม 4/4 ครั้ง

นอกจากนี้ มีการประชุมร่วมกับผู้สอบบัญชี โดยไม่มีผู้บริหาร หรือ บุคคลอื่นเข้าร่วมประชุม จำนวน 1 ครั้ง เพื่อรับทราบผลการปฏิบัติงานของผู้สอบบัญชี และ พิจารณาข้อตรวจพบจากการสอบบัญชี

ซึ่งสรุปสาระสำคัญในการปฏิบัติหน้าที่ของคณะกรรมการตรวจสอบในรอบปี 2564 ดังนี้

1.สอบทานความถูกต้องของรายงานทางการเงิน และ ความเพียงพอของการเปิดเผยข้อมูลของบริษัท

คณะกรรมการตรวจสอบ ได้สอบทานงบการเงินรายไตรมาส และ งบการเงินประจำปี 2564 ของบริษัทฯ รวมทั้งสอบทานประเด็นเกี่ยวกับนโยบายการบัญชีที่สำคัญ และการเปิดเผยข้อมูลในหมายเหตุประกอบงบการเงินซึ่งผ่านการตรวจสอบจากผู้สอบบัญชี และ ผู้สอบบัญชีเข้าร่วมประชุมเพื่อให้ข้อมูล และ ข้อสังเกตของผู้สอบบัญชี ก่อนจะให้ความเห็นและนำเสนอต่อคณะกรรมการบริษัท เพื่อพิจารณาอนุมัติ

คณะกรรมการตรวจสอบมีความเห็นสอดคล้องกับผู้สอบบัญชี ว่ากระบวนการจัดทำรายงานทางการเงินของบริษัท มีระบบการควบคุมภายในที่ดีเพียงพอที่ทำให้มั่นใจได้ว่า รายงานทางการเงินจัดทำขึ้นตามมาตรฐานบัญชีที่รับรองทั่วไป ได้แสดงฐานะทางการเงินและผลการดำเนินงาน และกระแสเงินสดของบริษัท อย่างครบถ้วน ถูกต้อง ตามที่ควรในสาระสำคัญ รวมทั้งมีการเปิดเผยข้อมูลอย่างเพียงพอ และทันต่อเวลา เป็นประโยชน์ต่อผู้ถือหุ้น นักลงทุน และ ผู้ใช้งบการเงิน



2. การสอบทานรายการที่เกี่ยวข้องกันหรือรายการที่อาจมีความขัดแย้งทางผลประโยชน์

คณะกรรมการตรวจสอบได้สอบทานรายการระหว่างกันหรือรายการที่อาจมีความขัดแย้งทางผลประโยชน์ ที่เข้าข่ายรายการเกี่ยวข้องกัน ตามประกาศของตลาดหลักทรัพย์ (ก.ล.ต.) และ ตลาดหลักทรัพย์แห่งประเทศไทย (ตลท.)

3. การสอบทานระบบควบคุมภายใน และ การกำกับดูแลงานตรวจสอบภายใน

คณะกรรมการตรวจสอบได้สอบทานความเพียงพอของระบบควบคุมภายใน และ กำกับดูแลงานตรวจสอบภายใน โดยพิจารณาแผนการตรวจสอบภายในและรายงานผลการตรวจสอบภายในของผู้ตรวจสอบภายใน ซึ่งผู้ตรวจสอบภายใน ได้ตรวจและรายงานผลตรวจระบบควบคุมภายในตรงต่อคณะกรรมการตรวจสอบ ทุกไตรมาส ซึ่งไม่พบข้อบกพร่องที่เป็นสาระสำคัญและไม่มีข้อสังเกตเป็นพิเศษเกี่ยวกับรายงานทางการเงินและการควบคุมภายใน ซึ่งสอดคล้องกับความเห็นของผู้สอบบัญชี

คณะกรรมการตรวจสอบมีความเห็นว่า ระบบควบคุมภายในของบริษัทฯ มีความเหมาะสมและมีประสิทธิภาพเพียงพอกับการดำเนินธุรกิจ โดยไม่พบประเด็นที่เป็นสาระสำคัญอันอาจส่งผลกระทบต่อบริษัทฯ

4. สอบทานการปฏิบัติตามกฎหมาย

คณะกรรมการตรวจสอบได้สอบทานและกำกับดูแลให้ บริษัทฯ มีการดำเนินกิจการต่าง ๆ อย่างถูกต้องตามกฎหมายว่าด้วยหลักทรัพย์และตลาดหลักทรัพย์ และกฎหมายที่เกี่ยวข้องกับธุรกิจ

ในปี 2564 คณะกรรมการบริษัท ไม่พบข้อบ่งชี้ว่าบริษัทฯ มีการกระทำที่ขัดต่อกฎหมาย

5. สอบทานการบริหารความเสี่ยง

คณะกรรมการบริษัทฯ ได้แต่งตั้งคณะกรรมการบริหารความเสี่ยง เพื่อประเมินความเสี่ยงทั้งปัจจัยภายใน และ ปัจจัยภายนอก โอกาสที่จะเกิดผลกระทบ และ จัดทำแผนจัดการความเสี่ยง เพื่อลดผลกระทบที่อาจเกิดขึ้นต่อการดำเนินธุรกิจ ให้อยู่ในระดับที่ยอมรับได้ โดยคณะกรรมการตรวจสอบ ได้สอบทานประสิทธิผลของการบริหารความเสี่ยงจากรายงานผลการดำเนินงานของบริษัท และ ผลการตรวจสอบของผู้ตรวจสอบภายใน และ ผู้สอบบัญชี ซึ่งสามารถเชื่อมั่นได้ว่า บริษัทฯ มีการจัดการความเสี่ยงให้อยู่ในระดับที่ยอมรับได้

6. พิจารณาเสนอแต่งตั้งผู้สอบบัญชีและค่าตอบแทนผู้สอบบัญชี ประจำปี 2565

คณะกรรมการตรวจสอบได้พิจารณาคัดเลือกผู้สอบบัญชี โดยพิจารณาจาก ความเป็นอิสระ ทักษะความรู้ความสามารถ และผลงานการตรวจสอบที่ผ่านมา รวมถึงพิจารณาค่าสอบบัญชี และมีมติเสนอต่อคณะกรรมการบริษัท เพื่อให้เห็นชอบและนำเสนอต่อที่ประชุมสามัญผู้ถือหุ้นประจำปี 2565 เพื่อพิจารณา อนุมัติแต่งตั้งผู้สอบบัญชีของ บริษัท สอบบัญชี ดี ไอ เอ อินเตอร์เนชั่นแนล จำกัด เป็นผู้สอบบัญชี โดยมีค่าตอบแทนผู้สอบบัญชี เป็นจำนวนเงิน 2,330,000.- บาท ซึ่งลดลง 70,000.- บาท เมื่อเทียบกับ ค่าสอบบัญชีของปี 2564

มีรายชื่อและเลขทะเบียนผู้สอบบัญชี ดังนี้

- | | | |
|-------------------|---------------|------|
| 1. นายจุมพฏ | ไพรัตน์นกร | 7645 |
| 2. นางสาวสุภาภรณ์ | มั่งจิตร | 8125 |
| 3. นางสาววิมล | กฤตยาเกียรติ์ | 2982 |
| 4. นางสาวสมจินตนา | พลหิรัญรัตน์ | 5599 |

สรุปภาพรวมการปฏิบัติงานที่ของคณะกรรมการตรวจสอบ สำหรับรอบบัญชีปี 2564 คณะกรรมการตรวจสอบ ได้ปฏิบัติตามหน้าที่เป็นไปตามกฎบัตรที่ได้รับมอบหมายจากคณะกรรมการบริษัทอย่างครบถ้วน เป็นอิสระ โดยมีความเห็นว่า บริษัทฯ ได้จัดทำงบการเงิน ตามมาตรฐานการบัญชีที่รับรองทั่วไป และมีการเปิดเผยหมายเหตุประกอบงบการเงิน อย่างเพียงพอ การทำรายการที่เกี่ยวข้องกันได้ดำเนินการตามเงื่อนไขการค้าทั่วไป มีความเป็นธรรม ไม่ก่อให้เกิดการถ่ายเทผลประโยชน์ รวมถึงบริษัทฯ มีระบบการกำกับดูแลกิจการทั้งระบบควบคุมภายใน การตรวจสอบภายใน และการบริหารความเสี่ยงที่มีประสิทธิภาพ เหมาะสม เพียงพอในการควบคุมดูแลการดำเนินธุรกิจให้บรรลุเป้าหมายที่วางไว้และเป็นประโยชน์กับผู้ถือหุ้น

ในนามคณะกรรมการตรวจสอบ

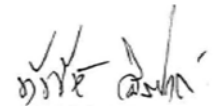

(นายทัฬห สิริโกศล)

ประธานกรรมการตรวจสอบ

“ทุกคนคือคุณค่า ทุกสินค้าคือคุณภาพ”



www.stec.co.th



บริษัท สยามเทคนิคคอนกรีต จำกัด (มหาชน) สำนักงานใหญ่
50 ซอยงามวงศ์วาน 47 แขวง 20 (ชั้น 2/18) ถนนงามวงศ์วาน
แขวงทุ่งสองห้อง เขตหลักสี่ กรุงเทพฯ 10210
โทร : 02-589-3888 Email : bkkoffice@stec.co.th