

รายงานประจำปี 2565

บริษัท สยามเทคนิคคอนกรีต จำกัด (มหาชน)



Annual
Report **2022**



2022



“สารจากประธานกรรมการบริษัท”

เรียน ท่านผู้ถือหุ้น และผู้มีส่วนเกี่ยวข้องทุกท่าน



ปี 2565 ที่ผ่านมานับเป็นปีที่มีความท้าทายในการบริหารการดำเนินการของบริษัทฯ เป็นอย่างยิ่ง มีความไม่แน่นอนเกิดขึ้นทั้งในตลาดโลก และภายในประเทศ ทั้งภาวะสงครามรัสเซียกับยูเครนที่มีความยืดเยื้อ สงครามทางการค้าในโลกร สถานการณ์ภาวะเงินเฟ้อที่สูงขึ้นทำให้ดอกเบี้ยนโยบายต้องปรับตัวสูงขึ้นเช่นกัน อย่างไรก็ตาม คณะกรรมการบริษัทฯ ได้มุ่งเน้นในการดำเนินธุรกิจด้วยความระมัดระวัง มีการบริหารความเสี่ยงในด้านต่าง ๆ เพื่อไม่ให้เกิดผลกระทบกับการดำเนินงานของบริษัทฯ

ในด้านผลการดำเนินงานของบริษัทฯ ผมในฐานะประธานกรรมการบริษัท ขอแสดงความยินดีกับผู้บริหารและทีมงาน ที่สามารถบริหารงานจนทำให้รายได้ของบริษัท ในปี 2565 ได้สูงถึง 2,117 ล้านบาท ซึ่งเป็นรายได้สูงสุดตั้งแต่บริษัทได้มีการเปิดดำเนินการกว่า 21 ปี และสามารถรักษาระดับกำไรสุทธิได้ 100.78 ล้านบาท สูงกว่าปีก่อน

คณะกรรมการบริษัท ยังคงมุ่งเน้นนโยบายการดำเนินธุรกิจที่เติบโตอย่างยั่งยืน เน้นหลัก ESG (Environmental, Social, and Corporate Governance) การดำเนินงานของธุรกิจต้องให้ความสำคัญกับสิ่งแวดล้อม ไม่มีการปล่อยของเสียออกจากโรงงาน และบริษัทฯ ได้ดำเนินการใช้พลังงานสะอาดจากแสงอาทิตย์ โดยได้ดำเนินการติดตั้งแผงโซลาร์เซลล์บนหลังคา (Solar Rooftop) ทั้ง 10 โรงงานและสำนักงานใหญ่ เป็นที่เรียบร้อยแล้ว ซึ่งทำให้บริษัทฯ ได้มีส่วนดำเนินการช่วยลดภาวะโลกร้อนและยังทำให้บริษัทฯ ประหยัดค่าไฟฟ้าซึ่งเป็นต้นทุนที่สำคัญตัวหนึ่งอีกด้วยในด้านการบริหารงาน และบริษัทฯ เน้นความโปร่งใส ตรวจสอบได้ และเน้นการบริหารงานตามหลักธรรมาภิบาลในทุก ๆ ด้าน

นอกจากนี้ เพื่อการเติบโตอย่างยั่งยืน คณะกรรมการบริษัทได้อนุมัติการลงทุนสร้างโรงงานผลิตลวดเหล็กแรงดึงสูง โดยการตั้งบริษัทย่อยชื่อ บริษัทสยามสตีลไวร์ จำกัด มีมูลค่าการลงทุนกว่า 500 ล้านบาท ซึ่งลวดเหล็กแรงดึงสูง ดังกล่าวถือเป็นต้นทุนหลักในการผลิต ผลิตภัณฑ์คอนกรีตอัดแรง ทำให้บริษัทมีความได้เปรียบในเชิงการแข่งขันได้ดีขึ้น และลดความเสี่ยงในด้านการผันผวนของต้นทุนวัตถุดิบได้ อีกทั้งยังสามารถเพิ่มรายได้จากการจำหน่ายลวดเหล็กแรงดึงสูงให้กับพันธมิตร และบริษัทอื่น ๆ ได้อีก การลงทุนดังกล่าว บริษัทฯ ได้ใช้เครื่องจักรที่ทันสมัยที่สุดจากประเทศอิตาลี ซึ่งเป็นกระบวนการผลิตที่เป็นมิตรต่อสิ่งแวดล้อมเป็นอย่างยิ่ง

คณะกรรมการได้ให้แนวทางต่อคณะผู้บริหารไว้ในปี 2566 เป็นปีที่ต้องดูแลเรื่องต้นทุนอย่างใกล้ชิด เพื่อให้บริษัทฯ สามารถแข่งขันในตลาดได้ ซึ่งคณะผู้บริหารได้รับนโยบาย และกำหนดให้ ปี 2566 เป็น “ปีแห่งการลดต้นทุน” ในทุก ๆ ด้าน โดยได้มีการสื่อสารเรื่องดังกล่าวไปยังพนักงานทุกคน เพื่อให้ตระหนักถึงเรื่องต้นทุนไปแล้วด้วย

ท้ายนี้ ในนามของคณะกรรมการบริษัท ผมขอขอบพระคุณท่านผู้ถือหุ้น, พันธมิตรทางการค้า, สถาบันการเงิน, สำนักงานคณะกรรมการกำกับหลักทรัพย์ และตลาดหลักทรัพย์, ตลาดหลักทรัพย์แห่งประเทศไทย ผู้มีส่วนได้เสียทุกท่านที่ได้ให้การสนับสนุนบริษัทฯ ด้วยดีมาโดยตลอด

ขอบคุณครับ

คุณอาทิตย์ นุชเจริญ

ประธานกรรมการบริษัท

“สารจากประธานเจ้าหน้าที่บริหาร”

เรียน ท่านผู้ถือหุ้น และผู้มีส่วนเกี่ยวข้องทุกท่าน



ก่อนอื่น ผมขอขอบพระคุณ ท่านผู้ถือหุ้น ท่านลูกค้า พันธมิตรทางการค้า, คู่ค้า, สถาบันการเงิน ที่ได้ให้การสนับสนุนบริษัทฯ ด้วยดีในปี 2565 ที่ผ่านมา และขอขอบคุณผู้บริหาร และทีมงานของบริษัทฯ ที่มุ่งมั่น ทดมเทในการทำงาน ทำให้บริษัทฯ สามารถทำรายได้สูงสุดตั้งแต่ก่อตั้งบริษัทมา 21 ปี คือสามารถทำรายได้ถึง 2,117 ล้านบาท เติบโตจากปี 2564 ถึงประมาณ 40% และรักษาระดับกำไรไว้ได้ที่ 100.78 ล้านบาท สูงกว่าปีก่อนเล็กน้อย ท่ามกลางสถานการณ์ตลาดที่มีความผันผวน มีความไม่แน่นอนหลาย ๆ อย่าง ทั้งสภาวะสงครามระหว่างรัสเซียกับยูเครน, สงครามทางการค้า ซึ่งทำให้เกิดความผันผวนทางด้านราคาวัตถุดิบ ภาวะเงินเฟ้อที่สูงขึ้น ส่งผลต่อการปรับขึ้นของอัตราดอกเบี้ย ซึ่งเป็นต้นทุนอย่างหนึ่งของบริษัทฯ

บริษัทฯ ยังคงบริหารงาน โดยยึดนโยบายการเติบโตอย่างยั่งยืน ทั้งในด้านธุรกิจและความใส่ใจต่อนโยบายทางด้าน ESG (Environmental, Social, and Corporate Governance)

กล่าวคือบริษัทฯ ใส่ใจต่อสิ่งแวดล้อม โดยเน้นการใช้พลังงานสะอาดจากแสงอาทิตย์ โดยการติดตั้งแผงโซลาร์เซลล์ที่หลังคาโรงงานของบริษัทฯ (Solar Rooftop) ครบทั้ง 10 โรงงาน และที่สำนักงานใหญ่ กรุงเทพฯ ทำให้เป็นส่วนหนึ่งในการช่วยลดภาวะโลกร้อน บริษัทฯ ได้ดำเนินนโยบายเป็นมิตรกับชุมชนที่ใกล้เคียงกับโรงงานของบริษัทฯ ในทุกพื้นที่ และดำเนินธุรกิจด้วยความโปร่งใส ยึดหลักธรรมาภิบาล

ในปี 2566 นี้ บริษัทฯ ได้มีการลงทุนก่อสร้างโรงงานผลิตหลอดเหล็กแรงดึงสูง ด้วยมูลค่าเงินลงทุนกว่า 500 ล้านบาทซึ่งหลอดเหล็กแรงดึงสูงเป็นต้นทุนหลักตัวหนึ่งของผลิตภัณฑ์คอนกรีตอัดแรง และสามารถขยายตลาดจำหน่ายให้กับหน่วยงานราชการ เช่น การไฟฟ้าส่วนภูมิภาค, การไฟฟ้านครหลวง และกลุ่มลูกค้าที่เป็นพันธมิตรทางการค้าอีกด้วย โดยบริษัทฯ ได้จัดตั้งบริษัทย่อย คือ บริษัทสยามสตีล ไวร์ จำกัด ในการลงทุนครั้งนี้ ด้วยเทคโนโลยีที่ทันสมัยที่สุดจากประเทศอิตาลี และเป็นมิตรต่อสิ่งแวดล้อมที่สุด

การลงทุนครั้งนี้ จะทำให้บริษัทฯ มีต้นทุนที่สามารถแข่งขันได้ในตลาด และลดความเสี่ยงจากความผันผวนของราคาวัตถุดิบได้ ประกอบกับการขยายธุรกิจเพื่อสร้างรายได้ให้กับบริษัทฯ ได้อย่างยั่งยืน

บริษัทฯ ขอขอบพระคุณ ท่านผู้ถือหุ้น ลูกค้า และพันธมิตรทางการค้า สถาบันการเงิน สำนักงานคณะกรรมการกำกับหลักทรัพย์ และตลาดหลักทรัพย์, ตลาดหลักทรัพย์แห่งประเทศไทย และผู้มีส่วนได้เสียกับบริษัทฯ ทุกท่านอีกครั้ง ที่ได้ให้การสนับสนุนบริษัทฯ ด้วยดีมาโดยตลอด บริษัทฯ มีความตั้งใจในการบริหารงานให้มีการเติบโตอย่างยั่งยืน เพื่อเป็นการตอบแทนทุกท่านครับ

ขอบคุณครับ

คุณวัฒน์ชัย มงคลศรีสวัสดิ์
ประธานเจ้าหน้าที่บริหาร

สารบัญ

	หน้า
ส่วนที่ 1 การประกอบธุรกิจและผลการดำเนินงาน	
1. โครงสร้างและการดำเนินงานของกลุ่มบริษัท	4
2. การบริหารจัดการความเสี่ยง	60
3. การขับเคลื่อนธุรกิจเพื่อความยั่งยืน	67
4. การวิเคราะห์และคำอธิบายของฝ่ายจัดการ (Management Discussion and Analysis: MD&A)	85
5. ข้อมูลทั่วไปและข้อมูลสำคัญอื่น	93
ส่วนที่ 2 การกำกับดูแลกิจการ	
6. นโยบายการกำกับดูแลกิจการ	95
7. โครงสร้างการกำกับดูแลกิจการ และข้อมูลสำคัญเกี่ยวกับคณะกรรมการ คณะกรรมการชุดย่อย ผู้บริหาร พนักงานและอื่น ๆ	116
8. รายงานผลการดำเนินงานสำคัญด้านการกำกับดูแลกิจการ	130
9. การควบคุมภายในและรายการระหว่างกัน	141
ส่วนที่ 3 งบการเงิน	154
เอกสารแนบ	
เอกสารแนบ 1	รายละเอียดเกี่ยวกับกรรมการ ผู้บริหาร ผู้มีอำนาจควบคุม ผู้ที่ได้รับมอบหมาย ให้รับผิดชอบสูงสุดในสายงานบัญชีและการเงิน ผู้ที่ได้รับมอบหมายให้รับผิดชอบ โดยตรงในการควบคุมดูแลการทำบัญชี เลขานุการบริษัท
เอกสารแนบ 2	รายละเอียดเกี่ยวกับกรรมการของบริษัทย่อย
เอกสารแนบ 3	รายละเอียดเกี่ยวกับหัวหน้างานตรวจสอบภายใน และหัวหน้างานกำกับดูแล การปฏิบัติงานของบริษัท (compliance)
เอกสารแนบ 4	ทรัพย์สินที่ใช้ในการประกอบธุรกิจและรายละเอียดเกี่ยวกับรายการประเมินราคาทรัพย์สิน
เอกสารแนบ 5	นโยบายและแนวปฏิบัติการกำกับดูแลกิจการ ฉบับเต็ม และจรรยาบรรณธุรกิจ ฉบับเต็มที่บริษัทได้จัดทำ
เอกสารแนบ 6	รายงานคณะกรรมการตรวจสอบ

ในกรณีที่แบบ 56-1 One Report ฉบับนี้อ้างอิงข้อมูลที่เปิดเผยบนเว็บไซต์ของบริษัทให้ถือว่าข้อมูลที่เปิดเผยบนเว็บไซต์ดังกล่าวเป็นส่วนหนึ่งของแบบ 56-1 One Report ฉบับนี้ โดยคณะกรรมการบริษัทรับผิดชอบต่อความถูกต้องครบถ้วนของข้อมูลนี้อ้างอิงนั้นเช่นเดียวกับการนำข้อมูลมาแสดงให้ปรากฏในแบบ 56-1 One Report ฉบับนี้

ส่วนที่ 1 การประกอบธุรกิจและผลการดำเนินงาน

1. โครงสร้างและการดำเนินงานของกลุ่มบริษัท

1.1 นโยบายและภาพรวมการประกอบธุรกิจ

บริษัทฯ ประกอบธุรกิจเป็นผู้ผลิตและจำหน่ายผลิตภัณฑ์คอนกรีตอัดแรงภายใต้เครื่องหมายการค้า “STEC” ได้แก่ เสาเข็มคอนกรีตอัดแรง เสาไฟฟ้าคอนกรีตอัดแรง และผลิตภัณฑ์คอนกรีตอัดแรงต่างๆ ให้แก่ทั้งภาครัฐบาลและเอกชน ตลอดจนการให้บริการขนส่งผลิตภัณฑ์และบริการตอกเสาเข็ม และเป็นหนึ่งในผู้ผลิตและจำหน่ายผลิตภัณฑ์คอนกรีตอัดแรงรายใหญ่ของอุตสาหกรรม อีกทั้ง บริษัทฯ ยังเป็นผู้ให้บริการรับเหมาก่อสร้างเฉพาะกรณีที่เกี่ยวข้องกับธุรกิจหลักของบริษัทฯ และงานก่อสร้างที่บริษัทฯ มีผลงานและประสบการณ์ ได้แก่ งานติดตั้งระบบสายส่งไฟฟ้าแรงสูง 115 kV และงานออกแบบจัดหาพร้อมติดตั้งเคเบิลใยแก้วนำแสง ทั้งนี้ ด้วยความสามารถของคณะผู้บริหารที่มีประสบการณ์ในการดำเนินธุรกิจเกี่ยวกับผลิตภัณฑ์คอนกรีตอัดแรงทั้งในหน่วยงานภาครัฐและเอกชนเป็นเวลามากกว่า 35 ปี ประกอบกับบริษัทฯ มุ่งมั่นพัฒนากระบวนการผลิต ตลอดจนประสิทธิภาพของบุคลากรและคุณภาพของผลิตภัณฑ์ ส่งผลให้บริษัทฯ มีผลการดำเนินงานที่เติบโตอย่างต่อเนื่อง และได้รับการรับรองระบบบริหารคุณภาพ ISO9001:2015 ภายใต้การรับรองของคณะกรรมการแห่งชาติว่าด้วยการรับรองระบบงาน เป็นอีกสาเหตุที่ทำให้บริษัทฯ สามารถบริหารต้นทุนได้อย่างมีประสิทธิภาพ ซึ่งมาพร้อมกับการนำเสนอผลิตภัณฑ์ที่มีคุณภาพที่ตอบสนองต่อความต้องการของลูกค้าได้



1.1.1 วิสัยทัศน์ วัตถุประสงค์ เป้าหมาย และกลยุทธ์

วิสัยทัศน์ : มุ่งมั่นในความเป็นผู้นำในด้านผลิตภัณฑ์คอนกรีตอัดแรงของประเทศ ภายใต้การจัดการที่มีประสิทธิภาพ โดยบุคลากรที่มีคุณภาพ สามารถตอบสนองความต้องการของลูกค้าเพื่อให้ได้รับความพึงพอใจสูงสุด

- พันธกิจ :**
1. การสร้างความเข้มแข็งและพัฒนาด้านการผลิต
 2. การสร้างระบบบริหารจัดการที่มีประสิทธิภาพ
 3. การเสริมสร้างศักยภาพบุคลากรให้มีคุณภาพ
 4. การพัฒนาองค์กรให้เติบโตอย่างยั่งยืน

เป้าหมายในการดำเนินธุรกิจ : บริษัทฯ มุ่งเน้นพัฒนากระบวนการผลิต ศักยภาพบุคลากร ประสิทธิภาพเครื่องจักร เทคโนโลยี และคุณภาพของผลิตภัณฑ์อย่างต่อเนื่อง เพื่อให้ได้ผลิตภัณฑ์คอนกรีตอัดแรงที่มีคุณภาพได้มาตรฐาน แข็งแรง สวยงาม และทนทาน ภายใต้เครื่องหมายการค้า “STEC” ภายใต้สโลแกน “ทุกคนคือคุณค่า ทุกสินค้าคือคุณภาพ” และมุ่งเน้นให้บริการที่เป็นเลิศภายใต้สโลแกน “ความพึงพอใจของท่าน คือเป้าหมายในการบริการของเรา”

กลยุทธ์การดำเนินธุรกิจ : เพื่อบรรลุเป้าหมายในการดำเนินธุรกิจ บริษัทฯ มุ่งเน้นกลยุทธ์ 5 ด้าน ได้แก่

1. กลยุทธ์ด้านการเจริญเติบโตขององค์กร
2. กลยุทธ์ด้านการลดต้นทุน
3. กลยุทธ์การพัฒนาด้านการตลาด
4. กลยุทธ์การพัฒนาศักยภาพของพนักงาน
5. กลยุทธ์ด้านการพัฒนากระบวนการผลิต



1.1.2 ประวัติความเป็นมา การเปลี่ยนแปลงและพัฒนาการที่สำคัญ

บริษัท สยามเทคนิคคอนกรีต จำกัด (มหาชน) ก่อตั้งเมื่อวันที่ 9 เมษายน 2544 ในนามของบริษัท สระบุรีเทคนิคคอนกรีต จำกัด ด้วยทุนจดทะเบียน 35.00 ล้านบาท โดยมีนายวัฒน์ชัย มงคลศรีสวัสดิ์ เป็นผู้ถือหุ้นใหญ่และผู้บริหารหลักที่มีประสบการณ์ในธุรกิจผลิตผลิตภัณฑ์คอนกรีตอัดแรงให้แก่หน่วยงานภาครัฐและเอกชนมาอย่างยาวนาน โดยบริษัทฯ เริ่มโรงงานผลิตผลิตภัณฑ์คอนกรีตอัดแรงแห่งแรกที่ อำเภอดอนพุด จังหวัดสระบุรี จากการเข้าซื้อที่ดินพร้อมสิ่งปลูกสร้าง และโรงงานผลิตผลิตภัณฑ์คอนกรีตอัดแรงจากเจ้าของเดิม โดยโรงงานสาขาดอนพุดมีกำลังการผลิตเริ่มแรก 87,000 ลูกบาศก์เมตร/ปี

ในปี 2546 บริษัทฯ เริ่มการประกอบธุรกิจรับเหมาก่อสร้าง เนื่องจากต้องการต่อยอดให้กับธุรกิจการผลิตและจำหน่ายผลิตภัณฑ์คอนกรีตอัดแรงที่เป็นธุรกิจเดิมของบริษัทฯ โดยบริษัทฯ เป็นทั้งผู้รับเหมาหลัก (Main Contractor) และผู้รับเหมาช่วง (Sub-Contractor) โดยเข้าประมูลโครงการก่อสร้างและสัมปทานต่างๆ จากทั้งหน่วยงานของภาครัฐและภาคเอกชนผ่านการยื่นซองราคา อย่างไรก็ตาม ตั้งแต่วันที่ 31 มีนาคม 2561 บริษัทฯ ได้หยุดการดำเนินธุรกิจในส่วนงานรับเหมาก่อสร้างทั่วไปแล้ว แต่ยังคงให้บริการลูกค้ารายเดิมจนกว่างานที่รับไว้จะแล้วเสร็จ เพื่อเป็นการป้องกันความขัดแย้งทางประโยชน์ (Conflict of Interest) ที่อาจจะเกิดขึ้นระหว่างบริษัทฯ และบริษัท เอส เทค ซีวิล แอนด์ คอนสตรัคชั่น จำกัด (“CIVIL”) / ซึ่งเป็นกิจการที่เกี่ยวข้องกัน เนื่องจากมีการประกอบธุรกิจรับเหมาก่อสร้างที่อาจทับซ้อนและแข่งขันกัน ทั้งนี้ ปัจจุบัน บริษัทฯ ยังคงเป็นผู้ให้บริการรับเหมาก่อสร้างเฉพาะกรณีที่เกี่ยวกับธุรกิจหลักของบริษัทฯ และงานก่อสร้างที่บริษัทฯ มีผลงานและประสบการณ์ ได้แก่ งานติดตั้งระบบสายส่งไฟฟ้าแรงสูง 115 kV และงานออกแบบจัดหาพร้อมติดตั้งเคเบิลใยแก้วนำแสง

โดยตลอดระยะเวลาตั้งแต่ปี 2546 จนถึงปี 2559 บริษัทฯ มีการขยายกำลังการผลิตของผลิตภัณฑ์คอนกรีตอัดแรงอย่างต่อเนื่อง โดยการเข้าซื้อกิจการ สิ่งปลูกสร้าง และโรงงานผลิตผลิตภัณฑ์คอนกรีตอัดแรงจากเจ้าของที่ตามภูมิภาคต่าง ๆ อีกทั้ง บริษัทฯ ยังพิจารณาลงทุนก่อสร้างโรงงานเพิ่มเติมในพื้นที่ที่บริษัทฯ เล็งเห็นถึงการขยายตัวของตลาดและการเติบโตของเศรษฐกิจในภูมิภาคหรือจังหวัดนั้นๆ โดยใช้เงินลงทุนจากการเพิ่มทุนของบริษัทฯ โดย ณ วันที่ 31 ธันวาคม 2565 บริษัทฯ มีโรงงานผลิตผลิตภัณฑ์คอนกรีตอัดแรงจำนวน 10 แห่ง ตั้งอยู่ที่ (1) จังหวัดสระบุรี (2) จังหวัดชลบุรี (3) จังหวัดสุโขทัย (4) จังหวัดลำพูน (5) จังหวัดบุรีรัมย์ (6) จังหวัดขอนแก่น (7) จังหวัดอุบลราชธานี (8) จังหวัดนครราชสีมา (9) จังหวัดชลบุรี2 บริเวณตำบลหนองอิรุณ และ (10) โรงงานผลิตเสาเข็มสปัน อำเภอพระพุทธบาท จังหวัดสระบุรี



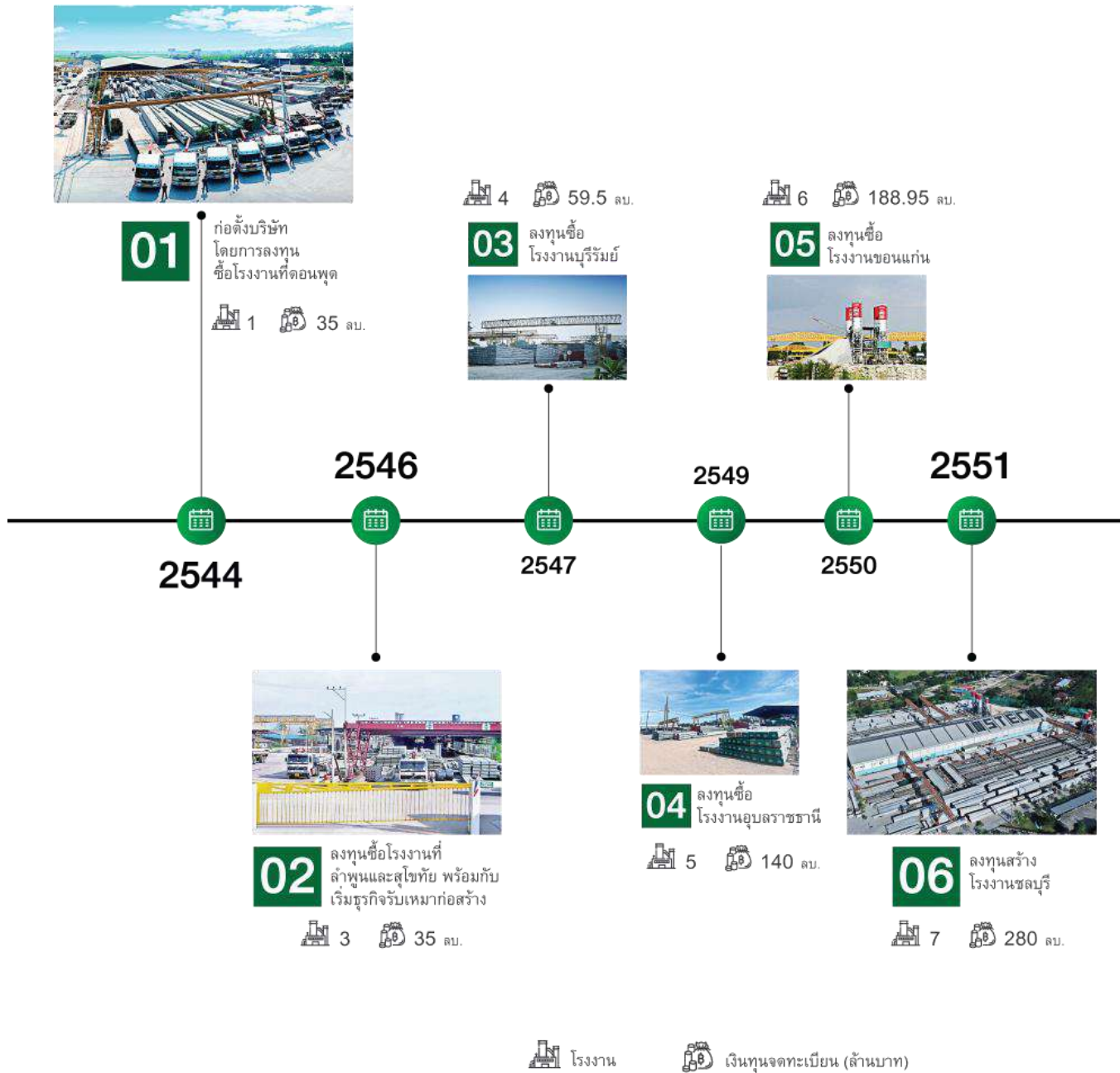

8 521.5 ลบ.

ลงทุนสร้างโรงงานเสาเข็มสับน
และเปลี่ยนชื่อจาก
สระบุรีเทคนิคคอนกรีต เป็น
สยามเทคนิคคอนกรีต



09

9 521.5 ลบ.

ยกเลิกการประกอบธุรกิจ
รับเหมาก่อสร้างเพื่อจัด
การประกอบธุรกิจที่อาจ
มีความขัดแย้งกับบริษัท
ที่เกี่ยวข้อง



10 725 ลบ.

11

ลงทุนสร้าง
โรงงานชลบุรี 2 และ
จัดตั้งบริษัทย่อย 9 บริษัท



10 725 ลบ.

13

จัดตั้ง บริษัท
สยามสตีลไวร์ จำกัด



2560

2562

2564

2559

2561

2564

2565



08

ลงทุนสร้าง
โรงงานนครราชสีมา

9 521.5 ลบ.



10

แปรสภาพเป็นบริษัทมหาชน
และเพิ่มทุนจดทะเบียนเป็น
725 ล้านบาทเพื่อรองรับการ
เสนอขาย IPO

9 725 ลบ.

12

เข้าจดทะเบียน
ในตลาดหลักทรัพย์



10 725 ลบ.

1.1.3 การใช้เงินเพิ่มทุนที่ได้รับจากการเสนอขายหุ้นสามัญเพิ่มทุนแก่ประชาชน (IPO)

บริษัท สยามเทคนิคคอนกรีต จำกัด (มหาชน) (“บริษัทฯ”) ได้เสนอขายหุ้นสามัญเพิ่มทุนแก่ประชาชนทั่วไปครั้งแรก (IPO) เมื่อวันที่ 13-16 กรกฎาคม 2564 จำนวน 203.5 ล้านหุ้น ราคาหุ้นละ 2.78 บาท และได้นำหุ้นสามัญเพิ่มทุนของบริษัทฯ เข้าจดทะเบียนในตลาดหลักทรัพย์ เมื่อวันที่ 23 กรกฎาคม 2564 บริษัทฯ ได้รับเงินจากการเสนอขายหุ้นสามัญเพิ่มทุน เป็นจำนวน 565.73 ล้านบาท ซึ่งภายหลังหักค่าใช้จ่ายในการเข้าตลาดหลักทรัพย์คงเหลือเป็นจำนวน 550.32 ล้านบาท

บริษัทฯ จึงขอรายงานการใช้เงินที่ได้รับจากการเพิ่มทุนดังกล่าว ณ วันที่ 31 ธันวาคม 2565 ดังนี้

(หน่วย:ล้านบาท)

วัตถุประสงค์การใช้เงิน	แผนการใช้เงิน (โดยประมาณ)	จำนวนเงินที่ใช้ไป จนถึง วันที่ 31 ธ.ค. 2565	จำนวนเงิน คงเหลือ
การขยายธุรกิจเสาคอนกรีตอัดแรง			
-โครงการก่อสร้างโรงงานใหม่ที่จังหวัดชลบุรี สาขา2	58.00	58.00	0.00
-โครงการขยายกำลังการผลิตโรงงานดอนพุด	45.00	45.00	0.00
-โครงการก่อสร้างโรงงานใหม่ที่จังหวัดมุกดาหาร	80.00	0.00	80.00
-โครงการซื้อรถขนส่งผลิตภัณฑ์คอนกรีต	50.00	50.00	0.00
-โครงการซื้อรถกวดกันสันสะพาน/รถเครน/รถปั้นจั่น	65.00	65.00	0.00
พัฒนาวัตถุดิบที่ใช้ในการผลิต	10.00	0.00	10.00
ชำระคืนเงินกู้ระยะสั้นประเภทตั๋วสัญญาใช้เงินจากสถาบันการเงิน	220.00	220.00	0.00
เงินทุนหมุนเวียนในการดำเนินงานของบริษัทฯ	22.32	22.32	0.00
รวม	550.32	460.32	90.00

1.1.4 ข้อมูลพื้นที่บริษัทให้ค้ำมั่นไว้ในแบบแสดงรายการข้อมูลการเสนอขายหลักทรัพย์ และ/หรือ เงื่อนไขการอนุญาตของสำนักงาน (ถ้ามี) และ/หรือ เงื่อนไขการรับหลักทรัพย์ของตลาดหลักทรัพย์

- ไม่มี -

1.1.5 ชื่อ สถานที่ตั้งสำนักงานใหญ่ เลขทะเบียน ประเภทธุรกิจ

ชื่อบริษัท	:	บริษัท สยามเทคนิคคอนกรีต จำกัด (มหาชน) (เดิมชื่อ บริษัท สระบุรีเทคนิคคอนกรีต จำกัด)
ชื่อย่อหลักหลักทรัพย์	:	STECH
ที่ตั้งสำนักงานใหญ่	:	50 ซอยงามวงศ์วาน 47 แยก 20 (ชินเขต 2/18) ถนนงามวงศ์วาน แขวงทุ่งสองห้อง เขตหลักสี่ กรุงเทพมหานคร 10210
เลขทะเบียนบริษัท	:	0107562000254
ประเภทธุรกิจ	:	ผู้ผลิตและจำหน่ายผลิตภัณฑ์คอนกรีตอัดแรงภายใต้เครื่องหมายการค้า “STEC” ได้แก่ เสาค้ำคอนกรีตอัดแรง เสาค้ำไฟฟ้าคอนกรีตอัดแรง และผลิตภัณฑ์คอนกรีตอัดแรงต่าง ๆ ให้แก่ภาครัฐบาลและเอกชนตลอดจนการให้บริการขนส่งผลิตภัณฑ์และบริการตอกเสาค้ำ อีกทั้ง บริษัทฯ ยังให้บริการรับเหมาก่อสร้างเฉพาะกรณีที่เกี่ยวข้องกับธุรกิจหลักของบริษัทฯ หรืองานก่อสร้างที่บริษัทมีผลงานและประสบการณ์ ได้แก่ งานติดตั้งระบบสายส่งไฟฟ้าแรงสูง 115 kV และงานออกแบบ จัดหาพร้อมติดตั้งเคเบิลใยแก้วนำแสง
ทุนจดทะเบียน	:	725,000,000 บาท
ทุนชำระแล้ว	:	725,000,000 บาท
จำนวนหุ้นสามัญที่ชำระแล้ว	:	725,000,000 หุ้น
มูลค่าที่ตราไว้	:	1 บาท
โทรศัพท์	:	02-589-3888
โทรสาร	:	02-589-8911
เว็บไซต์	:	www.stec.co.th
Email	:	panchaporn.ch@stec.co.th (นักลงทุนสัมพันธ์)



1.2 ลักษณะการประกอบธุรกิจของบริษัท

1.2.1 โครงสร้างรายได้ของบริษัท

บริษัทฯ ประกอบธุรกิจเป็นผู้ผลิตและจำหน่ายผลิตภัณฑ์คอนกรีตอัดแรงภายใต้เครื่องหมายการค้า “STEC” ได้แก่ เสาเข็มคอนกรีตอัดแรง เสาไฟฟ้าคอนกรีตอัดแรง และผลิตภัณฑ์คอนกรีตอัดแรงต่าง ๆ ให้แก่ทั้งภาครัฐบาลและเอกชน ตลอดจนการให้บริการขนส่งผลิตภัณฑ์และบริการตอกเสาเข็ม อีกทั้ง บริษัทฯ ยังเป็นผู้ให้บริการรับเหมาก่อสร้างเฉพาะกรณีที่เกี่ยวข้องกับธุรกิจหลักของบริษัทฯ และงานก่อสร้างที่บริษัทฯ มีผลงานและประสบการณ์ ได้แก่ งานติดตั้งระบบสายส่งไฟฟ้าแรงสูง และงานออกแบบจัดหาพร้อมติดตั้งเคเบิลใยแก้วนำแสง โดยลักษณะการประกอบธุรกิจของบริษัทฯ สามารถแบ่งได้ 2 กลุ่ม ได้แก่

- กลุ่มที่ 1 : ธุรกิจผลิตและจำหน่ายผลิตภัณฑ์คอนกรีตอัดแรง ซึ่งสามารถแบ่งเป็นประเภทดังนี้
- 1) เสาเข็มคอนกรีตอัดแรง ได้แก่ เสาเข็มรูปสี่เหลี่ยม เสาเข็มรูปตัวไอ เสาเข็มพีต (Prestress Concrete Pile, Square Pile, I Pile, Sheet Pile)
 - 2) เสาไฟฟ้าคอนกรีตอัดแรง และผลิตภัณฑ์ประกอบเสาไฟฟ้า ได้แก่ เสาไฟฟ้า เสาตอม่อ คอนสปีน คานนั่งร้าน ฐานรากเสาไฟฟ้า และสมอบก
 - 3) ผลิตภัณฑ์คานสะพานและพื้นสะพาน ได้แก่ คานสะพานคอนกรีต (I Girder, Box Girder) และพื้นสะพานคอนกรีต (Plank Girder)
 - 4) เสาเข็มคอนกรีตเสริมเหล็กอัดแรง โดยใช้แรงเหวี่ยง ได้แก่ เสาเข็มสปัน (Spun Pile)
 - 5) ผลิตภัณฑ์คอนกรีตอื่นๆ ได้แก่ แผ่นพื้น รางระบายน้ำ คานสำเร็จรูป บ่อพัก และคอนกรีตผสมเสร็จ
 - 6) งานบริการขนส่ง และบริการตอกเสาเข็ม
- กลุ่มที่ 2 : ธุรกิจรับเหมาก่อสร้าง ซึ่งเป็นงานรับเหมาก่อสร้างเฉพาะกรณีที่เกี่ยวข้องกับธุรกิจหลักของบริษัทฯ และงานก่อสร้างที่บริษัทฯ มีผลงานและประสบการณ์เฉพาะทาง ได้แก่ งานติดตั้งระบบสายส่งไฟฟ้าแรงสูง 115 kV และงานออกแบบจัดหาพร้อมติดตั้งเคเบิลใยแก้วนำแสง

โครงสร้างรายได้ของบริษัทฯ สำหรับปี 2563 – 2565 จำแนกได้ดังนี้

ธุรกิจผลิตและจำหน่ายผลิตภัณฑ์คอนกรีตอัดแรง

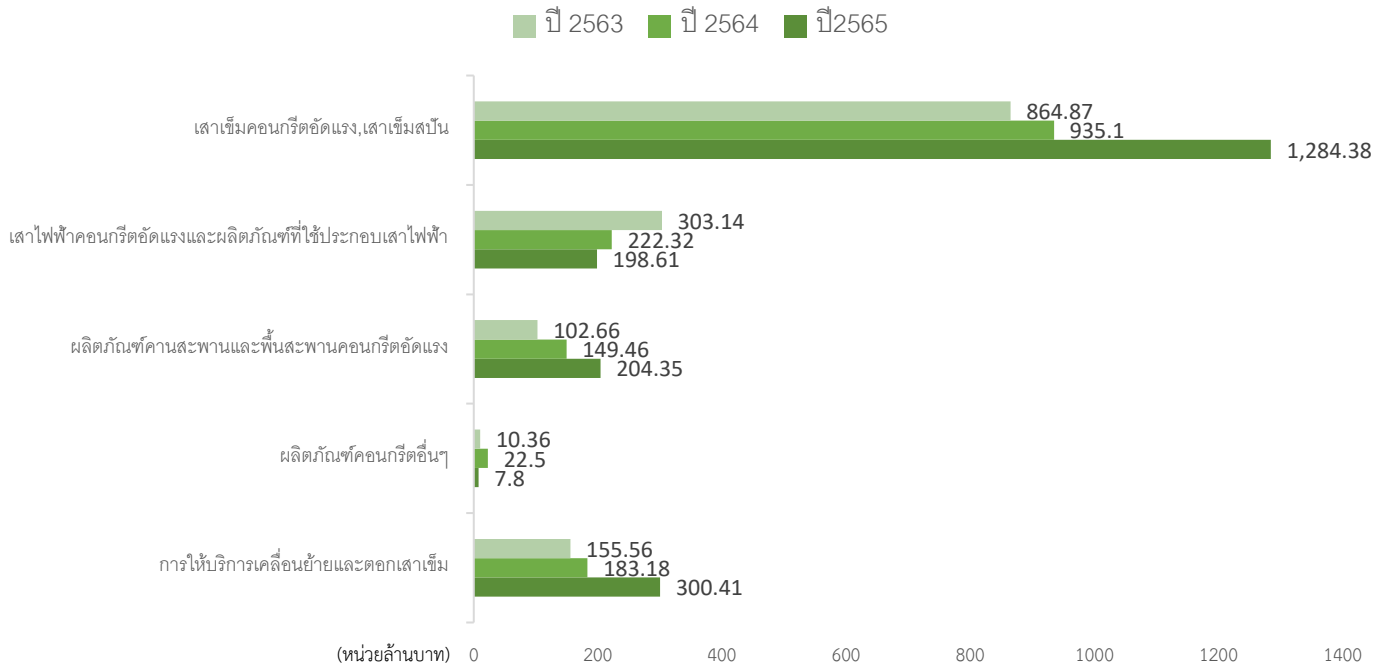

ธุรกิจรับเหมาก่อสร้างเฉพาะกรณี

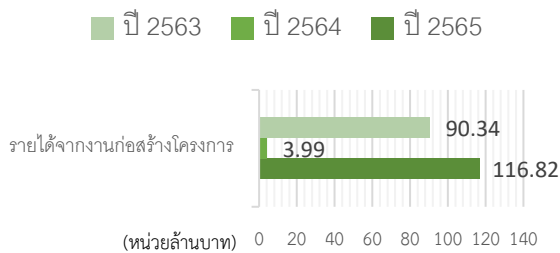

รายได้อื่นๆ

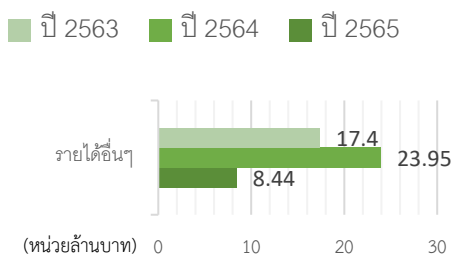

รายได้รวมของ ปี 2565 (2,125.48 ลบ.)



1.2.2 ข้อมูลเกี่ยวกับผลิตภัณฑ์

(1) ลักษณะผลิตภัณฑ์และบริการ

ธุรกิจผลิตและจำหน่ายผลิตภัณฑ์คอนกรีตอัดแรง

1) เสาเข็มคอนกรีตอัดแรง

เสาเข็มคอนกรีตอัดแรงเป็นวัสดุที่มีความสำคัญของงานก่อสร้างฐานราก โดยจะตอกฝังลงไปจนถึงระดับชั้นดินแข็งเพื่อทำหน้าที่รับน้ำหนักของโครงสร้างอาคารสิ่งปลูกสร้างต่างๆ แล้วถ่ายลงสู่ดินโดยอาศัยแรงเสียดทานระหว่างผิวของเสาเข็มกับดินและแรงต้านที่ปลายเสา เสาเข็มคอนกรีตอัดแรงมีกระบวนการผลิตสำคัญโดยอาศัยเทคนิคการดึงลวดอัดแรง (PC Wire) แล้วเทคอนกรีตที่ทำจากปูนซีเมนต์ชนิดแข็งตัวเร็วลงในแบบ เมื่อคอนกรีตแข็งจนได้กำลังจึงทำการตัดลวดอัดแรงดึงสูง ในขณะที่ลวดอัดแรงดึงสูงอัดเข้านั้น จะเกิดแรงอัดเข้าสู่คอนกรีต จะทำให้คอนกรีตสามารถรับแรงดัดได้มากขึ้น อีกทั้ง การอัดแรงให้คอนกรีตยังช่วยลดปัญหาการแตกร้าวของเสาเข็ม ทั้งนี้ เสาเข็มของบริษัทฯ ผลิตขึ้นภายใต้ข้อกำหนดและมาตรฐานผลิตภัณฑ์อุตสาหกรรม (มอก.) ที่ออกโดยสำนักงานมาตรฐานผลิตภัณฑ์อุตสาหกรรม (สมอ.)

ภาพแสดงเสาเข็มซึ่งเป็นส่วนสำคัญของงานก่อสร้างฐานราก

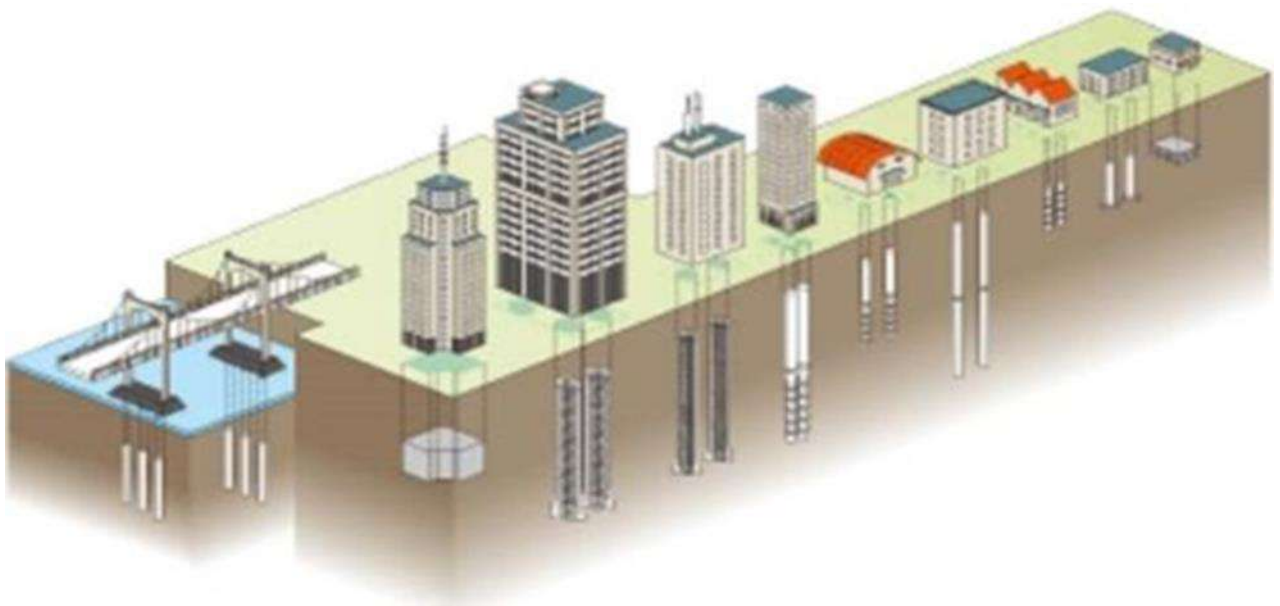

ที่มา: Building Dreams (www.constructdworld.wordpress.com)

ลักษณะการทำงานของเสาเข็มคอนกรีตอัดแรง คือ การถ่ายน้ำหนักบรรทุก (Load Transfer) ลงสู่ชั้นดินลึกโดยอาศัยแรงเสียดทานที่ผิว (Skin Friction) และแรงต้านที่ปลาย (End Bearing) ดังนั้น การกำหนดขนาดและจำนวนของเสาเข็มสำหรับการก่อสร้างนั้น วิศวกรโครงสร้างจะต้องคำนวณหาน้ำหนักที่ถ่ายลงจากโครงสร้างอาคารผ่านฐานรากและลงสู่เสาเข็ม เพื่อให้เสาเข็มสามารถรับน้ำหนักได้เต็มประสิทธิภาพ

อย่างไรก็ตาม เนื่องจากแรงเสียดทานของดินแต่ละที่ และแต่ละความลึกจะมีค่าไม่เท่ากัน วิศวกรอาจจะดำเนินการให้เจาะสำรวจเพื่อหาคุณสมบัติของดินบริเวณที่จะสร้างอาคารก่อนทำการออกแบบความยาวเสาเข็มได้ แต่กรณีที่มีข้อมูลดินของพื้นที่ดังกล่าวอยู่แล้ว วิศวกรจะสามารถประมาณการการรับน้ำหนักโดยอาศัยข้อมูลที่มีอยู่ สำหรับการออกแบบความยาวของเสาเข็มได้

ภาพแสดงความความลึกของชั้นดิน

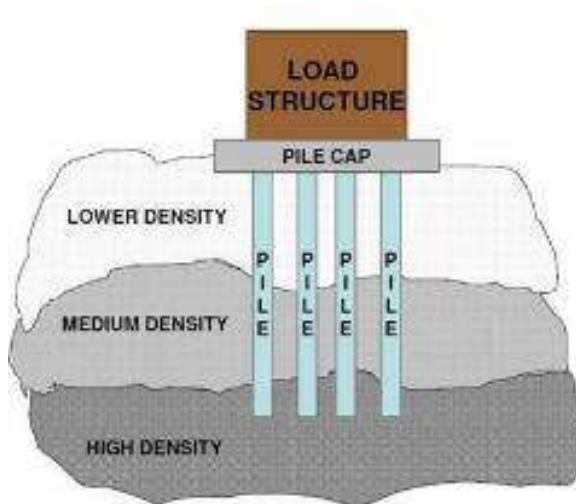

ที่มา: Civil Digital (www.civildigital.com)

ภาพแสดงการถ่ายน้ำหนักบรรทุกลงดินโดยเสาเข็ม

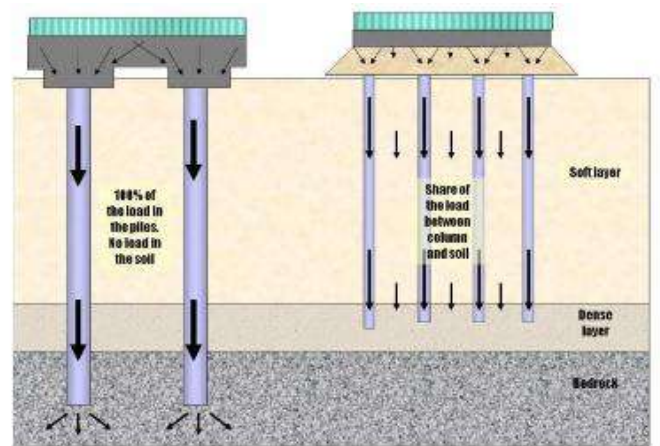

ที่มา: Semantic Scholar (www.semanticscholar.org)

ผลิตภัณฑ์ที่บริษัทฯ ผลิตและจำหน่าย มีหลายรูปแบบ ได้แก่ เสาเข็มรูปสี่เหลี่ยมตัน (Square Section) เสาเข็มรูปสี่เหลี่ยมกลวง (Hollow Square Section) เสาเข็มรูปตัวไอ (I Section) และเสาเข็มพืด (Sheet Pile) เพื่อกันดินพังทลาย โดยลักษณะและรายละเอียดของผลิตภัณฑ์เสาเข็มคอนกรีตอัดแรงที่บริษัทฯ ผลิตและจำหน่าย มีดังนี้

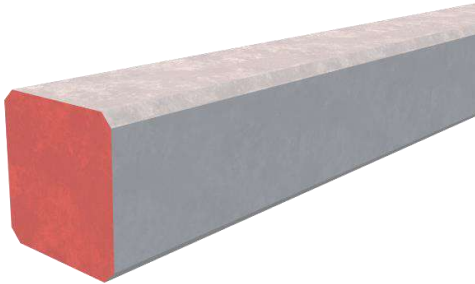

เสาเข็มรูปสี่เหลี่ยมตัน (Square Section)

การใช้งาน : ใช้รองรับน้ำหนักของโครงสร้างอาคาร และสิ่งปลูกสร้างต่าง ๆ เหมาะกับการใช้งานในพื้นที่ที่ดินมีความหนาแน่นสูง (ดินแข็ง)

ขนาดหน้าตัด : 15.00 - 52.50 ซม.

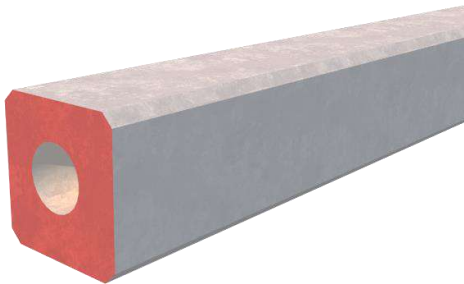

เสาเข็มรูปสี่เหลี่ยมกลวง (Hollow Square Section)

การใช้งาน : ใช้รองรับน้ำหนักของโครงสร้างอาคาร และสิ่งปลูกสร้างต่าง ๆ เหมาะกับการใช้งานที่ออกแบบให้รับน้ำหนักสูง หรือโครงสร้างใหญ่มาก

ขนาดหน้าตัด : 52.5 - 65.00 ซม.

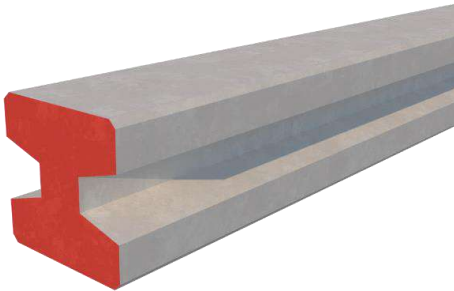

เสาเข็มรูปตัวไอ (I Section)

การใช้งาน : ใช้รองรับน้ำหนักของโครงสร้างอาคาร และสิ่งปลูกสร้างต่าง ๆ เหมาะกับการใช้งานในพื้นที่ที่ดินมีความหนาแน่นน้อย (ดินอ่อน)

ขนาดหน้าตัด : 18.00 - 45.00 ซม.

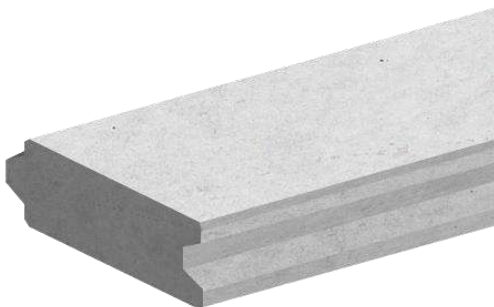

เสาเข็มพืด (Sheet Pile)

การใช้งาน : ใช้ตอกเพื่อป้องกันการพังทลายของดิน และ/หรือ เพื่อดำเนินงานแรงดันด้านข้างของดิน และ/หรือ แรงดันน้ำ เมื่อตอกเสาเข็มพืดแล้วเสร็จ จะมีลักษณะคล้ายแนวกำแพงที่ต่อเนื่องกัน

ขนาดหน้าตัด : 20x50 - 40x50 ซม.

2) เสาไฟฟ้าคอนกรีตอัดแรง และผลิตภัณฑ์คอนกรีตอัดแรงที่ใช้ประกอบเสาไฟฟ้า

เสาไฟฟ้าคอนกรีตอัดแรง และผลิตภัณฑ์คอนกรีตอัดแรงที่ใช้ประกอบเสาไฟฟ้า เป็นกลุ่มผลิตภัณฑ์ที่ใช้ในงานก่อสร้างและติดตั้งสายส่งไฟฟ้าแรงสูงของการไฟฟ้า ซึ่งผลิตภัณฑ์กลุ่มนี้จะผลิตขึ้นภายใต้ข้อกำหนดและมาตรฐานของหน่วยงานรัฐวิสาหกิจ ได้แก่ การไฟฟ้าส่วนภูมิภาค (กฟภ.) การไฟฟ้านครหลวง (กฟน.) และการไฟฟ้าฝ่ายผลิต (กฟผ.) อีกทั้ง ยังได้รับการรับรองระบบบริหารคุณภาพตามมาตรฐานสากล ISO 9001:2015 ทำให้บริษัทฯ มีผลิตภัณฑ์ที่มีคุณภาพเป็นที่ยอมรับและสอดคล้องกับความต้องการของผู้บริโภค โดยผลิตภัณฑ์ที่ใช้ประกอบเสาไฟฟ้าแต่ละประเภทจะมีคุณสมบัติสำคัญที่แตกต่างกันออกไป ดังนี้

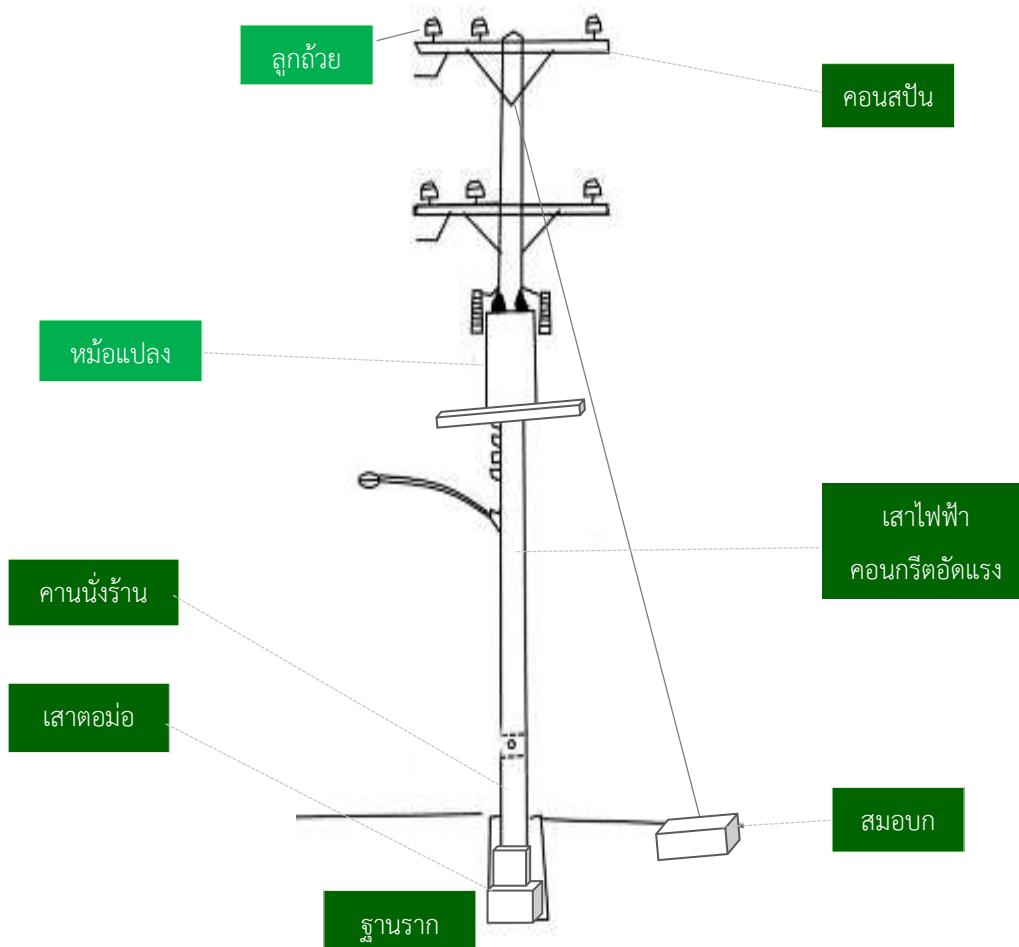

ที่มา: ฐานข้อมูลอุปกรณ์ไฟฟ้า แผนกวิจัยอุปกรณ์ไฟฟ้า กองวิจัย (www.dkttc.ac.th)

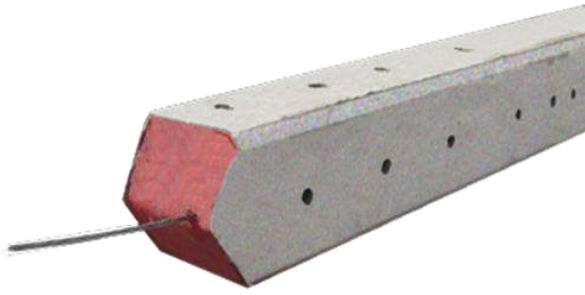

2.1) เสาไฟฟ้าคอนกรีตอัดแรง (Electric Pole)

เสาไฟฟ้าคอนกรีตอัดแรงเป็นอุปกรณ์ส่วนรองรับคอนสปีนเพื่อติดตั้งลูกถ้วยผูกยึดจับสายไฟฟ้าให้อยู่ในระดับสูงเหนือพื้นดิน ในระดับที่ปลอดภัย เนื่องจากสายไฟฟ้าเป็นสายเปลือย โดยเสาไฟฟ้าจะถูกออกแบบให้พิเศษกว่าเสาคอนกรีตธรรมดาทั่วไป เพื่อให้สามารถรับแรงดึงในเสาไฟฟ้าได้มากขึ้น ซึ่งกระบวนการดึงด้วยลวดเหล็กอัดแรงจะทำให้เสาไฟฟ้าสามารถรับแรงที่เกิดขึ้นจากสายไฟและแรงลมพัดที่กระทำได้อย่างมีประสิทธิภาพ โดยขนาดมาตรฐานของเสาไฟฟ้าที่บริษัทฯ ผลิตและจำหน่าย มีขนาดความยาวตั้งแต่ 8.00 – 22.00 เมตร

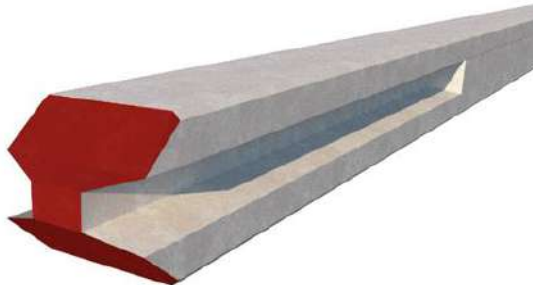

2.2) เสาตอม่อ (Stub)

เสาตอม่อเป็นเสาคอนกรีตอัดแรงที่ติดตั้งอยู่ส่วนโคนเสาเพื่อใช้ยึดและปรับระดับความสูงของเสาไฟฟ้า โดยเสาตอม่อจะเป็นเสาสั้น โดยขนาดมาตรฐานของเสาตอม่อที่บริษัทฯ ผลิตและจำหน่าย มีตั้งแต่ 0.25x0.25x3.50-5.50 - 0.36x0.36x4.50-6.50 เมตร

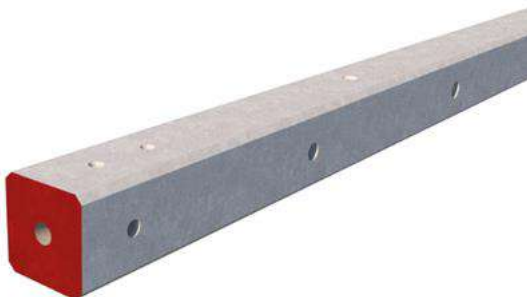

2.3) คอนสปีน (Cross Arm Spun)

คอนสปีนมีหน้าที่สำคัญในการรับน้ำหนักลูกถ้วยไฟฟ้ามีลักษณะเป็นเสาเหลี่ยมตรงกลางกลวง ซึ่งมีกระบวนการผลิตทั้งแบบที่ใช้แรงเหวี่ยงและแบบคอนกรีตอัดแรง โดยมีโครงลวดเหล็กอัดแรงฝังอยู่ในเนื้อคอนกรีตโดยรอบ โดยขนาดมาตรฐานของคอนสปีนที่บริษัทฯ ผลิตและจำหน่าย มีตั้งแต่ 2.50 – 3.00 เมตร

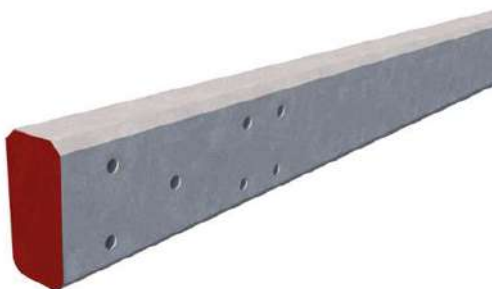

2.4) คานนั่งร้าน (Beam)

คานนั่งร้านเป็นอุปกรณ์ที่ทำหน้าที่รองรับน้ำหนักหม้อแปลงไฟฟ้า มีลักษณะเป็นเสาคอนกรีตอัดแรงหน้าตัดเป็นรูปสี่เหลี่ยมผืนผ้า โดยจะถูกติดตั้งระหว่างเสาไฟฟ้าคู่ เพื่อรองรับหม้อแปลงไฟฟ้าขนาดตั้งแต่ 50-500 kV ที่มีน้ำหนักไม่เกิน 3,000 กิโลกรัม โดยขนาดมาตรฐานของคานนั่งร้านที่บริษัทฯ ผลิตและจำหน่าย มีตั้งแต่ 0.15x0.25x3.55 - 0.20x0.35x4.80 เมตร



2.5) ฐานรากเสาไฟฟ้า (Pole Foundation)

ฐานรากเสาไฟฟ้าทำหน้าที่รองรับเสาไฟฟ้าขนาด 22 เมตร ในระบบสายส่ง 115 kV เพื่อประกอบเสากรณีที่ต้องติดตั้งเสาไฟฟ้าบริเวณที่มีดินอ่อน มีลักษณะเป็นกล่องสี่เหลี่ยมผืนผ้า โดยขนาดมาตรฐานของฐานรากเสาไฟฟ้าที่บริษัทฯ ผลิตและจำหน่าย มีตั้งแต่ 0.90x1.10x3.00 และ 0.90x2.20x2.30 เมตร

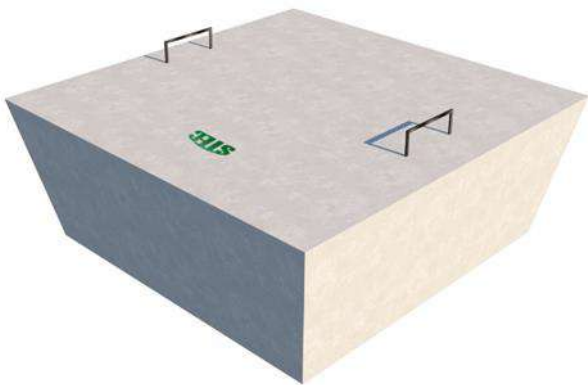

2.6) สมอบก

สมอบกจะถูกติดตั้งฝังไว้ใต้ดินทำหน้าที่ยึดสลิงเสาไฟฟ้า เพื่อป้องกันการล้มเอียงของเสาไฟฟ้าขนาดต่าง ๆ มีลักษณะเป็นก้อนปูนสี่เหลี่ยมผืนผ้า โดยขนาดมาตรฐานของสมอบกที่บริษัทฯ ผลิตและจำหน่าย คือขนาด 0.55x0.55x0.15 เมตร

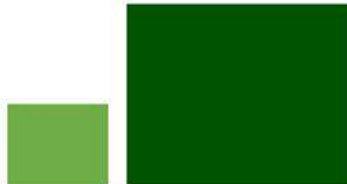

3) ผลิตภัณฑ์คานสะพานและพื้นสะพานคอนกรีตอัดแรง (Girder)

3.1) คานสะพานคอนกรีตอัดแรง

คานสะพานคอนกรีตเป็นส่วนหนึ่งของโครงสร้างส่วนบนของสะพาน โดยคานสะพานเป็นผลิตภัณฑ์ส่วนที่รองรับน้ำหนักของตัวสะพาน และน้ำหนักของการจราจรบนสะพานที่คาดว่าจะมีแนวโน้มสูงขึ้น ด้วยเหตุนี้ คานสะพานจะต้องมีความแข็งแรงทนทาน สามารถรับแรงดัดได้สูง บริษัทฯ จะผลิตคานสะพานตามแบบโครงสร้าง ข้อกำหนด และความต้องการของลูกค้า ซึ่งจะกำหนดตามมาตรฐานของกรมทางหลวง (ทล.) มาตรฐานกรมทางหลวงชนบท (ทช.) และมาตรฐานกรมโยธาธิการและผังเมือง (มยผ.) ขนาดมาตรฐานคานสะพานคอนกรีตอัดแรงที่บริษัทฯ ผลิตและจำหน่าย มีรายละเอียดดังแสดงดังนี้

คานรูปตัวไอ (I Girder)

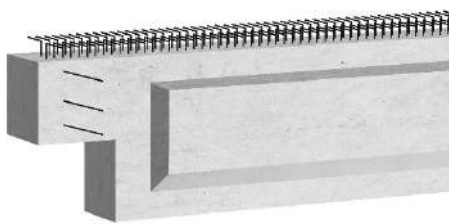

เหมาะสำหรับงานขนาดใหญ่ เช่นทางแยกต่างระดับ หรือ
ทางยกระดับ
ขนาด 15 – 30 เมตร

คานรูปกล่อง (Box Girder)

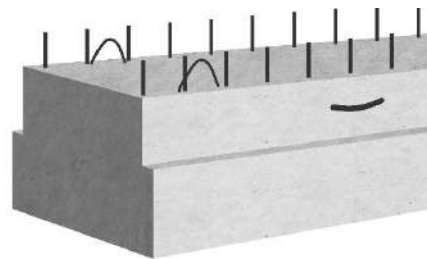

เหมาะสำหรับงานขนาดใหญ่ เช่นทางแยกต่างระดับ หรือ
ทางยกระดับ
ขนาด 12 – 20 เมตร

3.2) พื้นสะพานคอนกรีตอัดแรง (Plank Girder)

พื้นสะพานคอนกรีตเป็นส่วนหนึ่งของโครงสร้างสะพานส่วนบนเช่นเดียวกับคานสะพาน โดยมีลักษณะเป็นแผ่นคอนกรีตขนาดใหญ่ ความยาวประมาณ 5 – 12 เมตร ใช้สำหรับวางบนคานคอนกรีต ซึ่งจะเป็นส่วนที่ทำหน้าที่รับน้ำหนักของการจราจรโดยตรง พื้นสะพานคอนกรีตจะผลิตขึ้นตามมาตรฐานกรมทางหลวง (ทล.) มาตรฐานกรมทางหลวงชนบท (ทช.) และมาตรฐานกรมโยธาธิการและผังเมือง (มยผ.) ขนาดมาตรฐานพื้นสะพานคอนกรีตอัดแรงที่บริษัทฯ ผลิตและจำหน่าย มีความยาวตั้งแต่ 5 – 12 เมตร

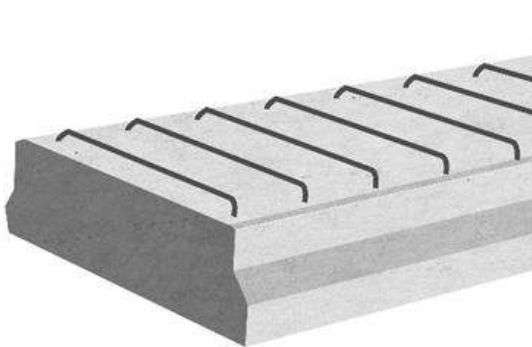

4) เสาเข็มคอนกรีตเสริมเหล็กอัดแรง โดยใช้แรงเหวี่ยง (เสาเข็มสปัน / เสาเข็มกลม)

เสาเข็มสปัน มีลักษณะเป็นเสากลม ตรงกลางกลวง มีโครงลวดเหล็กอัดแรงฝังอยู่ในเนื้อคอนกรีตโดยรอบ ซึ่งมีกระบวนการผลิตโดยการปั่นคอนกรีตซึ่งหมุนด้วยความเร็วสูง คอนกรีตจะอัดตัวแน่นทำให้มีกำลังสูงขึ้น เนื่องจากเนื้อคอนกรีตมีความหนาแน่นสูงกว่าคอนกรีตที่หล่อด้วยวิธีอื่น ทำให้เสาเข็มสปันรับน้ำหนักได้มากกว่าเสาเข็มชนิดอื่น โดยทั่วไปนั้น เสาเข็มสปันจะนำไปใช้ในอุตสาหกรรมการก่อสร้างขนาดใหญ่ที่จำเป็นต้องใช้เสาเข็มฐานรากที่มีความแข็งแรงและมีความสามารถรับน้ำหนักได้มาก เพื่อป้องกันการเกิดความเสียหายแก่โครงสร้างด้วยเหตุจากภัยพิบัติและอุบัติเหตุร้ายแรงต่างๆ ที่อาจเกิดขึ้น เสาเข็มสปันจึงนิยมใช้ในการก่อสร้างงานโครงสร้างขนาดใหญ่ และ/หรือโครงสร้างที่ต้องการความปลอดภัยสูง อาทิ สนามบิน ท่าเรือ มอเตอร์เวย์ และอาคารขนาดใหญ่ เป็นต้น โดยเสาเข็มสปันของบริษัทฯ ผลิตภายใต้ใบอนุญาตแสดงเครื่องหมายมาตรฐานอุตสาหกรรม เลขที่ มอก. 398-2563

การตอกเสาชนิดนี้สามารถทำได้หลายแบบ ทั้งวิธีการตอกด้วยปั้นจั่นแบบธรรมดา (ปั้นจั่นโครง) ปั้นจั่นไฮดรอลิก (Hydraulic) และวิธีการตอกด้วยระบบกดเสาเข็ม (Hydraulic Static Pile Driver) ทั้งนี้ อาจจะมีการเจาะนำร่อง (Preboring) ร่วมกับการตอกด้วย ขึ้นอยู่กับข้อกำหนดหรือข้อจำกัดด้านสภาพพื้นที่ ผลิตภัณฑ์เสาเข็มสปันของบริษัทฯ มีหลายขนาด ตั้งแต่ขนาดเส้นผ่านศูนย์กลางตั้งแต่ 300-800 มิลลิเมตร มีความยาวได้สูงถึง 18 เมตร และสามารถเชื่อมต่อกันถึง 3 ท่อน

ตัวอย่างเสาเข็มสปันของบริษัทฯ



5) ผลิตภัณฑ์คอนกรีตอื่นๆ

ผลิตภัณฑ์คอนกรีตอื่นๆ ของบริษัทฯ มีทั้งหมด 5 รายการ อันประกอบด้วย

5.1) แผ่นพื้นท้องเรียบ (Slab)



แผ่นพื้นท้องเรียบมีลักษณะเป็นรูปหน้าตัดเหมือนแผ่นกระดานทำหน้าที่รองรับน้ำหนัก เหมาะสำหรับงานก่อสร้างอาคารทั่วไป เนื่องจากทำให้การก่อสร้างสะดวก รวดเร็ว และประหยัดค่าใช้จ่ายกว่าพื้นระบบหล่อ แผ่นพื้นสามารถวางชิดกันตลอด โดยเมื่อเทคอนกรีตทับหน้า (Structural Topping) แล้วจะทำงานเป็นเนื้อเดียว (Composite) กับตัวพื้นสำเร็จรูปโดยแผ่นพื้นท้องเรียบที่บริษัทฯ ผลิตจะมีหน้าตัดสี่เหลี่ยมตัน (Solid Plank) กว้าง 35 เซนติเมตร หนา 5 เซนติเมตร และจำนวนลวดอัดแรงตามการออกแบบ ซึ่งจะใช้สำหรับงานขนาดเล็กที่มีช่วงความยาว (Span) ไม่เกิน 4.50 เมตร เช่น งานก่อสร้างอาคารทั่วไป แผ่นพื้นท้องเรียบ ที่บริษัทฯ ผลิตและจำหน่าย ได้รับใบอนุญาตแสดงเครื่องหมายมาตรฐานอุตสาหกรรม เลขที่ มอก.828-2546 มีขนาดตั้งแต่ 2 – 4 เมตร

5.2) รางระบายน้ำ (Gutter)

มีลักษณะเป็นรางระบายน้ำคอนกรีตหล่อสำเร็จ ผลิตมาจากคอนกรีตคุณภาพสูง มีหลายขนาดให้เลือกตามความต้องการของลูกค้า ปัจจุบัน นิยมใช้รางระบายน้ำในบริเวณอาคาร โรงงานอุตสาหกรรม โครงการบ้านจัดสรร บ้านพักอาศัย สถานที่ราชการ ปั๊มน้ำมัน เป็นต้น

5.3) บ่อพักน้ำคอนกรีต (Manhole)

มีลักษณะเป็นบ่อลึก โดยมีขนาดลึกประมาณ 1.65 เมตร ผลิตมาจากคอนกรีตเสริมเหล็กคุณภาพสูง มีหลายขนาดสัมพันธ์กับขนาดท่อระบายน้ำ ปัจจุบัน นิยมใช้บ่อพักน้ำคอนกรีตในอาคาร ถนน โรงงานอุตสาหกรรม โครงการบ้านจัดสรร บ้านพักอาศัย สถานที่ราชการ ปั๊มน้ำมัน เป็นต้น

5.4) คานสำเร็จรูป

ใช้เป็นส่วนประกอบทางแนวนอนของโครงสร้างซึ่งเป็นรูปแบบโครงสร้างที่ใช้เป็นหลักสำหรับอาคาร หรือบ้านพักอาศัยทั่วไป ผลิตมาจากคอนกรีตเสริมเหล็ก หรือ คอนกรีตอัดแรงคุณภาพสูง มีหลายขนาดให้เลือกตามความต้องการของลูกค้า

5.5) เสาสำเร็จรูป

เสาสำเร็จรูปใช้เป็นส่วนประกอบทางแนวตั้งของโครงสร้างซึ่งเป็นรูปแบบโครงสร้างที่ใช้เป็นหลักสำหรับอาคาร หรือบ้านพักอาศัยทั่วไป ผลิตมาจากคอนกรีตเสริมเหล็ก หรือ คอนกรีตอัดแรงคุณภาพสูง มีหลายขนาดให้เลือกตามความต้องการของลูกค้า

6) การให้บริการอื่น ๆ

การให้บริการอื่นๆ ของบริษัทฯ สามารถจำแนกออกเป็น 2 ประเภทหลัก อันประกอบด้วย

6.1) บริการขนส่งผลิตภัณฑ์คอนกรีตประเภทต่างๆ

บริษัทฯ มีการให้บริการขนส่งที่เหมาะสมกับลักษณะผลิตภัณฑ์ โดยใช้รถบรรทุกขนส่งหัวลาก และรถพ่วงขนส่งของบริษัทฯ อีกทั้งมีความร่วมมือกับพันธมิตรจากบริษัทขนส่งภายนอกที่เป็นผู้เชี่ยวชาญด้านการขนส่งเสาเข็ม เพื่อรองรับการขนส่งผลิตภัณฑ์ให้ได้ตามความต้องการของลูกค้าที่อยู่ครอบคลุมทั่วทุกภูมิภาคของประเทศ และตรงตามระยะเวลาที่กำหนด

6.2) บริการตอกเสาเข็ม

บริษัทฯ ให้บริการตอกสำหรับผลิตภัณฑ์ประเภทเสาเข็ม และเสาเข็มสปิน ด้วยเครื่องจักรที่ทันสมัย การตอกเสาเข็มถือเป็นอีกหนึ่งหัวใจหลักที่บริษัทฯ มีความชำนาญ เนื่องจากบริการดังกล่าวเป็นจุดเริ่มต้นของความแข็งแรงของงานก่อสร้าง และทำหน้าที่ถ่ายน้ำหนักสิ่งก่อสร้างลงสู่พื้นดิน ด้วยเหตุนี้หากไม่มีความชำนาญการในการตอกเสาเข็ม และตอกเสาเข็มด้วยความลึกที่ไม่เท่ากัน จะทำให้สิ่งก่อสร้างจะทรุดตัวและแตกร้าวในที่สุด ดังนั้น การให้บริการตอกเสาเข็มของบริษัทฯ จะมีวิศวกรตลอดจนผู้เชี่ยวชาญที่พร้อมให้คำแนะนำและแก้ไขปัญหาที่อาจเกิดขึ้นในระหว่างการตอกเสาเข็ม เพื่อให้ลูกค้าเชื่อมั่นถึงการบริการที่มีประสิทธิภาพและรวดเร็ว สำหรับบริการตอกเสาเข็ม บริษัทฯ มีเครื่องจักรที่ใช้ในการตอกเสาเข็มหลากหลายประเภท เพื่อรองรับกับขนาดผลิตภัณฑ์และลักษณะของพื้นที่ที่เหมาะสม โดยเครื่องตอกเสาเข็มของบริษัทฯ จะมีการบำรุงรักษาอย่างสม่ำเสมอ และมีการตรวจสอบความพร้อมของเครื่องจักรก่อนเข้าให้บริการทุกครั้ง



โดยการให้บริการตอกเสาเข็มของบริษัทฯ สามารถแบ่งออกประเภทได้ดังนี้

6.2.1) การตอกเสาเข็มตามปกติ (Pure Drive)

การตอกเสาเข็มด้วยปั้นจั่นโครง ปั้นจั่นแทรก ปั้นจั่นล้อยาง ปั้นจั่นไฮดรอลิก เป็นวิธีการตอกโดยใช้ปั้นจั่นยกลูกตุ้มขึ้นสูงแล้วปล่อยให้ตกกระทบที่หัวเสาเข็ม (Drop Hammer) ซึ่งปัจจุบันใช้กันอย่างแพร่หลายเนื่องจากมีราคาที่ไม่สูงนัก แต่มีข้อเสีย คือ ทำให้เกิดแรงสั่นสะเทือนมาก



ปั้นจั่นล้อแทร็ก (Track Pile Driver)

- ใช้ตอกเสาเข็มได้ในแนวดิ่ง เช่น
 - งานตอกอาคาร
 - งานตอกทั่วไป
- สามารถเคลื่อนย้ายและติดตั้งได้รวดเร็ว
- สามารถทำงานในพื้นที่หน้าดินอ่อนได้

ปั้นจั่นรถล้อยาง (Mobile machine)

- ใช้ตอกเสาเข็มได้ในแนวดิ่ง เช่น
 - งานตอกอาคาร
 - งานตอกทั่วไป
- สามารถเคลื่อนย้ายและติดตั้งได้รวดเร็ว

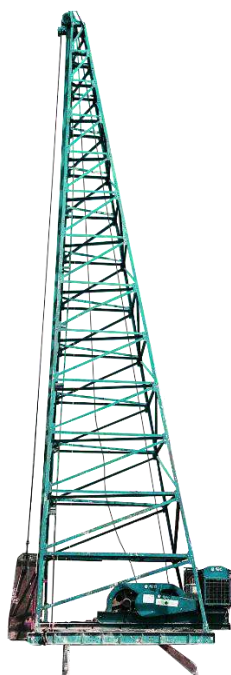

ปั้นจั่นโครง (Rig)

- ใช้ตอกเสาเข็มได้ในแนวดิ่ง เช่น
 - งานตอกอาคาร
 - งานตอกทั่วไป
- สามารถเคลื่อนย้ายและติดตั้งได้รวดเร็ว

6.2.2) การตอกเสาเข็มโดยระบบเจาะนำ (Pre-bore)

การตอกเสาเข็มโดยระบบเจาะนำ จะใช้ในกรณีที่ชั้นดินบริเวณนั้นมีความแข็งมาก จนไม่สามารถตอกหรือกดอัดตามปกติได้โดยไม่ทำ ความเสียหายแก่ตัวเสาเข็มเอง โดยขั้นตอนนี้จะเจาะจนทะลุชั้นดินที่มีปัญหาแล้วจึงทำการตอกหรือเจาะกดตามวิธีปกติต่อไปจนถึง ความลึกที่ต้องการ วิธีนี้จะสามารถแก้ปัญหาการตอกเสาเข็มไม่ลง หรือไม่ได้ความลึกที่ต้องการได้เป็นอย่างดี



บั้นจั่นสำหรับเจาะนำเสาเข็ม

- เป็นการเจาะนำก่อนตอกเสาเข็ม เพื่อเป็นการป้องกันความเสียหายที่อาจเกิด ขึ้นกับอาคารข้างเคียงเนื่องจากแรงสั่นสะเทือนจากการตอกเสาเข็ม
- เป็นการเจาะนำก่อนตอกเสาเข็ม เพื่อป้องกันความเสียหายที่อาจจะเกิดขึ้นกับ อาคารข้างเคียง เนื่องจากแรงดันดินจากการตอกเสาเข็ม
- เป็นการเจาะนำก่อนตอกเสาเข็ม เพื่อให้พื้นชั้นดินแข็งได้ ซึ่งจะเป็นการป้องกัน ความเสียหายที่อาจเกิดขึ้นกับเสาเข็ม ในระหว่างการตอกเสาเข็มให้ผ่านช่วงชั้น ดินแข็ง

6.2.3) การเจาะและกดเสาเข็มแทนที่ดิน (Auger Press)



ใช้สำหรับเสาเข็มสปัน (Spun Pile) โดยเครื่องบั้นจั่นดังกล่าวจะมีหัวเกลียวคว้านดิน ด้านในของเสาเข็มและดันเสาเข็มกดลงไปดิน ซึ่งจะลดแรงสั่นสะเทือนได้อย่างมาก และลดการเคลื่อนตัวของดินสู่พื้นที่รอบข้าง เนื่องจากการนำดินออกระหว่างการ ติดตั้งเสาเข็ม วิธีนี้ได้รับความนิยมบริเวณดินอ่อน เช่น เขตกรุงเทพและปริมณฑลและ พื้นที่ก่อสร้างที่ใกล้เคียงกับอาคารอื่น

รอกตอกเสาเข็มแทนที่ดิน (Hydraulic Static Pile Driver) ด้วยระบบการติดตั้งแบบ เจาะเสียบ (Auger Press)

- ใช้ตอกเสาเข็มได้ในแนวดิ่งและเอียง
- ให้ความถูกต้องแม่นยำในการตอกสูง
- งานตอกเสาเข็มในพื้นที่นิคมอุตสาหกรรมที่ต้องการความแม่นยำและปลอดภัยสูง

6.2.4) การกดโดยใช้เครื่องกดเข็ม (Jack-in pile)



ทำงานโดยการจับกดเสาเข็มลงไปในพื้นดินจนกระทั่งเสาเข็มสามารถรับน้ำหนักได้ ตามที่ต้องการ โดยขนาดน้ำหนักที่กดจะขึ้นอยู่กับสัดส่วนความปลอดภัย วิธีการ ติดตั้งนี้จึงที่ไม่มีแรงสั่นสะเทือน และเสียงจากการตอกเสาเข็ม ดังนั้นการติดตั้ง เสาเข็มวิธีนี้เหมาะสำหรับพื้นที่เขตเมืองที่มีอาคารสูงใกล้เคียง

รอกตอกเข็ม (Jack-in pile)

- ใช้ตอกเสาเข็มได้ในแนวดิ่ง
- ให้ความถูกต้องแม่นยำในการตอกสูง
- งานตอกเสาเข็มในพื้นที่นิคมอุตสาหกรรมที่ต้องการความแม่นยำและปลอดภัยสูง

(2) การตลาดและภาวะการแข่งขัน

กลยุทธ์การแข่งขัน

บริษัทฯ ได้กำหนดกลยุทธ์การแข่งขันและนโยบายในการดำเนินธุรกิจ เพื่อพัฒนาความสามารถในการผลิตและการแข่งขันในระยะยาวอย่างต่อเนื่อง รวมถึงการพัฒนาในด้านต่างๆ ได้แก่ ศักยภาพบุคลากร ประสิทธิภาพเครื่องจักร เทคโนโลยีต่างๆ รวมถึงคุณภาพของผลิตภัณฑ์ เพื่อให้ได้ผลิตภัณฑ์คอนกรีตอัดแรงที่มีคุณภาพ แข็งแรง สวยงาม และทนทาน ภายใต้เครื่องหมายการค้า “STEC” ด้วยสโลแกน “ทุกคนคือคุณค่า ทุกสินค้าคือคุณภาพ” อีกทั้ง บริษัทฯ มุ่งเน้นการให้บริการที่เป็นเลิศ ด้วยหลักการ “ความพึงพอใจของท่าน คือเป้าหมายในการบริการของเรา” โดยบริษัทฯ ได้กำหนดกลยุทธ์การแข่งขันและนโยบายในการดำเนินธุรกิจของบริษัทฯ ดังนี้

1) ทำเลที่ตั้งของโรงงานที่ครอบคลุมภูมิภาคต่างๆ (Strategic Location)

บริษัทฯ ได้เล็งเห็นถึงการขยายธุรกิจจากการเติบโตของเศรษฐกิจตั้งแต่ระดับภูมิภาคไปจนถึงระดับประเทศ จึงได้วางแผนขยายโรงงานให้ครอบคลุมไปยังภูมิภาคต่างๆ ในประเทศไทย โดยปัจจุบันบริษัทฯ มีโรงงานผลิตเสาเข็มคอนกรีตอัดแรงทั้งหมด 10 แห่ง กระจายไปตามจังหวัดที่มีศักยภาพที่เหมาะสมและคุ้มค่าแก่การลงทุน กล่าวคือ บริษัทฯ พิจารณาพื้นที่ตั้งโรงงานที่อยู่ใกล้แหล่งวัตถุดิบ มีขนาดพื้นที่ที่เหมาะสมในการก่อสร้าง สะดวกในการขนส่งผลิตภัณฑ์ และตั้งอยู่ในเขตที่มีความต้องการใช้ผลิตภัณฑ์คอนกรีตอัดแรง เช่น เขตพัฒนาพิเศษภาคตะวันออก (EEC) และเขตพื้นที่สำหรับก่อสร้างโรงงานอุตสาหกรรมต่างๆ



อีกทั้ง การมีโรงงานที่ครอบคลุมไปยังภูมิภาคต่างๆ เป็นการลดต้นทุนค่าขนส่งผลิตภัณฑ์ ซึ่งเป็นหนึ่งในต้นทุนหลักของบริษัทฯ ทำให้ผลิตภัณฑ์ของบริษัทฯ สามารถกระจายสู่ทุกพื้นที่ของประเทศไทยได้อย่างมีประสิทธิภาพ พร้อมช่วยเพิ่มศักยภาพของบริษัทฯ ในการรับงานกับลูกค้ารายใหม่ๆ ได้มากขึ้น รวมถึงสามารถรักษาสถานะลูกค้ารายเดิมได้อีกด้วย

โดย ณ วันที่ 31 ธันวาคม 2565 บริษัทฯ มีโรงงานผลิตผลิตภัณฑ์คอนกรีตอัดแรงจำนวน 10 แห่ง ตั้งอยู่ที่ (1) จังหวัดสระบุรี (2) จังหวัดชลบุรี (3) จังหวัดสุโขทัย (4) จังหวัดลำพูน (5) จังหวัดบุรีรัมย์ (6) จังหวัดขอนแก่น (7) จังหวัดอุบลราชธานี (8) จังหวัดนครราชสีมา (9) ที่ตำบลหนองอิรุณจังหวัดชลบุรี (สาขา 2) และ (10) โรงงานผลิตเสาเข็มสปันอำเภอพระพุทธรบาท จังหวัดสระบุรี โดยนอกจากการขยายโรงงานแล้ว บริษัทฯ ให้ความสำคัญในการพัฒนาและการบำรุงรักษาเครื่องมือ เครื่องจักร ให้สามารถใช้งานได้อย่างมีประสิทธิภาพ รวมถึงมีการวางแผนการลงทุนเพิ่มเติมของเครื่องจักร เช่น เครื่องผสมคอนกรีต และเครื่องกดไฮดรอลิค เพื่อเพิ่มกำลังการผลิต และรองรับปริมาณความต้องการของลูกค้าที่เพิ่มสูงขึ้น

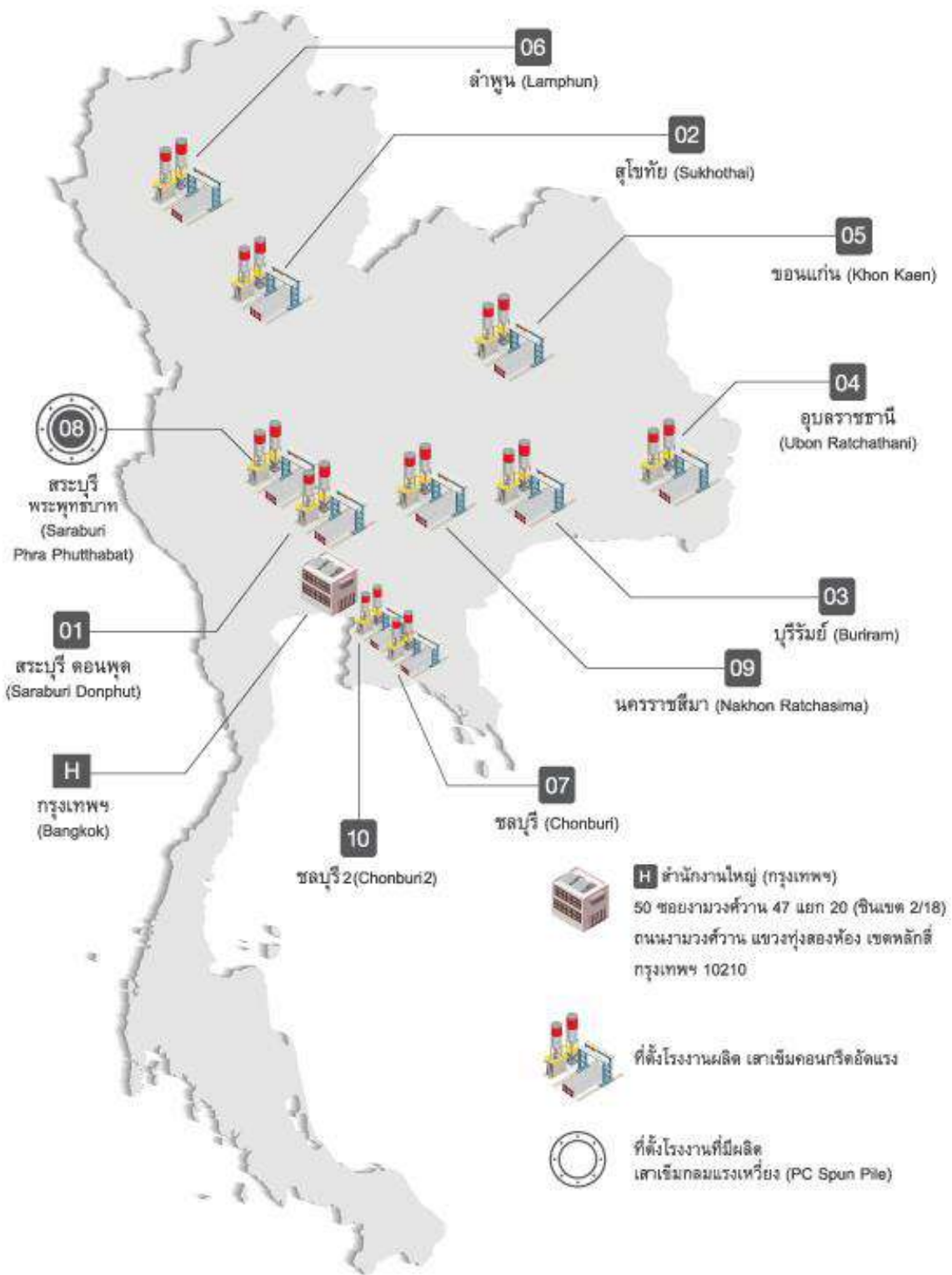

ที่ตั้ง: บริษัทฯ

2) การวิจัยและพัฒนานวัตกรรมเพื่อเพิ่มประสิทธิภาพในการทำงาน (Technology Innovation)

บริษัทฯ ให้ความสำคัญกับการวิจัยและพัฒนานวัตกรรมที่สามารถช่วยเพิ่มประสิทธิภาพในการดำเนินธุรกิจของบริษัทฯ อย่างต่อเนื่อง เพื่อช่วยให้บริษัทฯ สามารถเพิ่มส่วนแบ่งทางการตลาด เพิ่มความสามารถในการแข่งขัน การลดต้นทุนการผลิต การเพิ่มกำลังการผลิต และลดอัตราการผลิตสูญเสียโอกาสการผลิตได้ นอกจากนี้ บริษัทฯ ยังให้ความสำคัญต่อการอบรมและพัฒนาบุคลากร เพื่อให้มั่นใจว่าผลิตภัณฑ์และบริการของบริษัทฯ มีคุณภาพและสามารถตอบสนองต่อความต้องการของกลุ่มลูกค้าอย่างมีประสิทธิภาพมากยิ่งขึ้น



โดยตัวอย่างของนวัตกรรมที่บริษัทฯ วิจัยและพัฒนาเพื่อนำมาเพิ่มประสิทธิภาพในการทำงาน ได้แก่ (1) เครื่องร้อยลวดอัดแรงดึง (Wire Feeder Machine) ที่ช่วยลดระยะเวลาในการทำงานของพนักงานในการร้อยลวดอัดแรงดึง (2) ระบบเขย่าแบบลม ที่ทำให้เนื้อคอนกรีตแห้งเร็วขึ้น ลดการเกิดโพรงอากาศ และทำให้ผิวหน้าคอนกรีตเรียบสม่ำเสมอมากขึ้น เมื่อเทียบกับการใช้เครื่องจี้แบบทั่วไป (3) เครื่องตัดโลหะด้วยระบบพลาสมา (Plasma Cutting) ซึ่งเป็นเทคโนโลยีการผลิตขั้นสูง สำหรับใช้ตัดโลหะทดแทนการตัดด้วยมือ ทำให้สามารถลดการใช้แรงงานคน และทำให้คุณภาพของชิ้นงานมีความแม่นยำเพิ่มขึ้น

3) การประกอบธุรกิจที่เป็นมิตรต่อสิ่งแวดล้อม (Environmental Concern)

บริษัทฯ ให้ความสำคัญของการดำเนินธุรกิจโดยตระหนักถึงความปลอดภัย และผลกระทบต่อสิ่งแวดล้อม โดยเฉพาะปัญหาเกี่ยวกับมลพิษและของเสียที่เกิดขึ้นจากกระบวนการต่างๆ ทางธุรกิจ บริษัทฯ จึงมุ่งเน้นในการจัดการด้านมลพิษ และบำบัดของเสียจากกระบวนการผลิตที่มีคุณภาพ ได้มาตรฐานตามหลักสากล และมีการประเมิน ติดตาม และบริหารจัดการสิ่งแวดล้อมอย่างถูกต้อง และมีประสิทธิภาพ เพื่อลดผลกระทบต่อสิ่งแวดล้อมให้มากที่สุด อีกทั้ง บริษัทฯ ได้กำหนดแนวทางในการบริหารจัดการก๊าซเรือนกระจก และมีแนวคิดในการขยายการลงทุนด้านพลังงานแสงอาทิตย์ เพื่อลดมลพิษที่เกิดจากการใช้พลังงานจากเชื้อเพลิงที่ได้จากน้ำมันและถ่านหิน เพื่อสร้างความยั่งยืนให้แก่การดำเนินธุรกิจในระยะยาว ปัจจุบันบริษัทฯ มุ่งเน้นในการวิจัยและพัฒนานวัตกรรมที่สามารถช่วยลดมลภาวะ และลดผลกระทบต่อสิ่งแวดล้อมในการดำเนินงาน โดยติดตั้ง Solar Rooftop ตามสำนักงานใหญ่และโรงงานสาขาต่างๆ รวม 11 แห่ง โดยมีเป้าหมายในการใช้พลังงานสะอาดในขั้นตอนการผลิต และแผนมีในการนำรถยนต์ไฟฟ้ามาใช้สำหรับขนส่งผลิตภัณฑ์ในอนาคต เพื่อลดการเผาไหม้เชื้อเพลิง และลดก๊าซเรือนกระจก นอกจากนี้ บริษัทฯ ยังให้ความสำคัญกับการลดผลกระทบต่อสิ่งแวดล้อมในขั้นตอนการติดตั้งผลิตภัณฑ์ โดยการลงทุนติดตั้งเสาเข็มสับแบบกวด ซึ่งส่งผลกระทบต่อสิ่งแวดล้อมน้อยกว่าเสาเข็มเจาะ



4) การสร้างสัมพันธ์กับลูกค้า และมุ่งเน้นให้ลูกค้าเป็นศูนย์กลาง (Customer Centric)

บริษัทฯ คำนึงถึงความพึงพอใจสูงสุดของลูกค้าเป็นหลัก โดยการผลิตผลิตภัณฑ์ให้ได้ตรงตามความต้องการของลูกค้า และมีความเป็นธรรม ทั้งในด้านราคา คุณภาพ และความรับผิดชอบต่อลูกค้าอีกด้วย อีกทั้ง บริษัทฯ ยังให้ความสำคัญกับการบริการลูกค้า โดยบริษัทฯ มีการจัดอบรมพนักงานอย่างต่อเนื่อง เพื่อให้พนักงานมีความรู้ ความเข้าใจคุณสมบัติของคอนกรีตอัดแรง และมุ่งเน้นการตรวจสอบคุณภาพวัตถุดิบที่ใช้ในการผลิต กระบวนการผลิต ให้เป็นไปตามมาตรฐาน นอกจากนี้ บริษัทฯ ยังมีเครื่องจักรในการตอกเสาเข็มหลายประเภทซึ่งสามารถให้บริการได้ สอดคล้องกับการใช้งานของลูกค้าและทันตามกำหนดเวลา

นอกจากนี้ บริษัทฯ ยังมีฝ่ายขายและบริการเพื่อช่วยสนับสนุนและช่วยเหลือลูกค้าอย่างครอบคลุม โดยฝ่ายการตลาดและการขายจะเป็นผู้ติดต่อกับลูกค้ารายเดิม และหาลูกค้ารายใหม่จากการประกวดราคา หรือติดตามงานจากผู้รับเหมารายใหญ่ พร้อมทั้งประสานงานกับฝ่ายสนามเพื่อให้สามารถดำเนินการได้ตรงตามความต้องการของลูกค้ามากที่สุด นอกจากนี้ฝ่ายการตลาดและการขายยังมีความรู้ ความเข้าใจในผลิตภัณฑ์ บริการ และขั้นตอนการดำเนินงานของบริษัทฯ เป็นอย่างดี เพื่อสามารถให้คำแนะนำ และรายละเอียดที่ถูกต้องและรวดเร็วต่อลูกค้าที่ติดต่อเข้ามา ซึ่งหากลูกค้าต้องการรู้รายละเอียดเฉพาะด้านหรือข้อมูลเชิงลึกในด้านวิศวกรรม บริษัทฯ ได้จัดเตรียมทีมวิชาการ ในการให้คำปรึกษาแก่ลูกค้า เพื่อให้มั่นใจว่าลูกค้าจะได้รายละเอียดในเชิงลึกอย่างครบถ้วน



5) ความหลากหลายของผลิตภัณฑ์ และการยึดถือมาตรฐานเกี่ยวกับคุณภาพของผลิตภัณฑ์ (High-quality Product)

บริษัทฯ เป็นหนึ่งในผู้ผลิตและจำหน่ายผลิตภัณฑ์คอนกรีตอัดแรงชั้นนำของประเทศไทย ด้วยผลิตภัณฑ์ที่หลากหลาย มีบริการขนส่งที่มีคุณภาพ พร้อมด้วยคณะผู้บริหารและบุคลากรที่มีความรู้ความเชี่ยวชาญ ประสบการณ์ และความชำนาญในการผลิตคอนกรีตอัดแรง ตลอดจนมีความสัมพันธ์อันดีกับลูกค้ามาโดยตลอด จากการดำเนินธุรกิจของบริษัทฯ มากกว่า 21 ปี บริษัทฯ จึงสามารถตอบสนองความต้องการของลูกค้าที่มีความแตกต่างกันได้อย่างมีประสิทธิภาพ โดยบริษัทฯ มุ่งเน้นให้ความสำคัญกับกระบวนการผลิตผลิตภัณฑ์ ตั้งแต่การเลือกวัตถุดิบ การใช้เครื่องผสมคอนกรีตที่ได้มาตรฐาน ควบคุมด้วยระบบคอมพิวเตอร์ ตลอดจนกระบวนการจัดเก็บและการจัดส่งผลิตภัณฑ์ ให้แก่ลูกค้าอย่างมีระบบ ทำให้ได้สินค้าที่มีคุณภาพส่งผลให้ได้รับการรับรองมาตรฐานระบบคุณภาพ ISO 9001:2015 และได้รับใบอนุญาตแสดงเครื่องหมายมาตรฐานอุตสาหกรรมต่างๆ เช่น มอก. 396-2549 มอก.828-2546 และ มอก. 398-2563

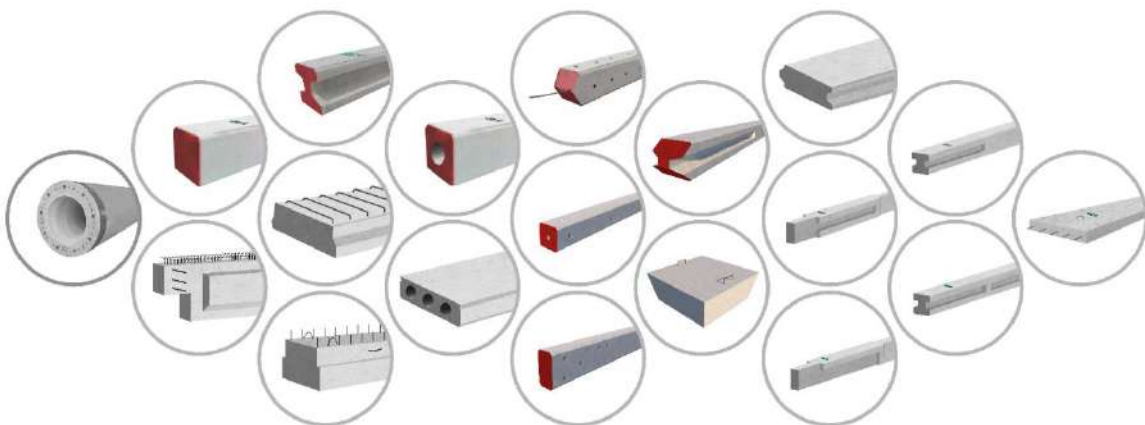

ช่องทางการจัดจำหน่าย

ธุรกิจผลิตและจำหน่ายผลิตภัณฑ์คอนกรีตอัดแรง

การจัดจำหน่ายผลิตภัณฑ์คอนกรีตอัดแรงประเภทต่าง ๆ ของบริษัทฯ จะดำเนินผ่านพนักงานฝ่ายขายของบริษัทฯ ซึ่งมีการแบ่งหน้าที่ความรับผิดชอบในการดูแลผลิตภัณฑ์แยกตามแต่ละสาขา โดยทั้งพนักงานฝ่ายขายจากสำนักงานใหญ่กรุงเทพฯ และพนักงานฝ่ายขายของทั้ง 10 สาขา จะติดต่อลูกค้าเพื่อนำเสนอผลิตภัณฑ์รวมถึงบริการ ให้เป็นไปตามความต้องการของลูกค้า นอกจากนี้ พนักงานฝ่ายขายจะติดต่อลูกค้ารายใหม่โดยการติดตามข่าวสารการประมูลของหน่วยงานทั้งภาครัฐและภาคเอกชน เพื่อที่จะเข้าไปนำเสนอผลิตภัณฑ์และบริการของบริษัทฯ รวมถึงติดตามช่องทางการประมูลงานตามwebsite ต่างๆ ของแต่ละหน่วยงานของรัฐวิสาหกิจ เช่น website ของ กฟผ. เป็นต้น

ทั้งนี้ สำหรับลูกค้าที่มีความสนใจในผลิตภัณฑ์ของบริษัทฯ สามารถติดต่อสอบถามข้อมูลผลิตภัณฑ์ได้หลายช่องทาง เช่น ผ่านสาขาโรงงานที่กระจายครอบคลุมในหลายภูมิภาคของประเทศ ได้แก่ จังหวัดสระบุรี จังหวัดชลบุรี จังหวัดสุโขทัย จังหวัดลำพูน จังหวัดบุรีรัมย์ จังหวัดอุบลราชธานี จังหวัดขอนแก่น และจังหวัดนครราชสีมา และติดต่อผ่านทางเว็บไซต์ของบริษัทฯ www.stec.co.th



ธุรกิจรับเหมาก่อสร้าง

สำหรับธุรกิจรับเหมาก่อสร้าง บริษัทฯ จะเลือกประมูลโครงการก่อสร้างที่มีคุณลักษณะเหมาะสมกับผลิตภัณฑ์ของบริษัทฯ โดยมีการพิจารณาร่วมกับอัตราค่าไถ่ขั้นต้นของแต่ละโครงการ ความเพียงพอของทรัพยากรบุคคล หรือมูลค่างานที่คาดว่าจะได้รับ ซึ่งช่องทางการจัดหาโครงการภาครัฐบาลจะมาจากการติดตามข่าวสารการประกวดราคาของหน่วยงานรัฐวิสาหกิจ ราชการ และภาคเอกชนจากหนังสือประกวดราคา หนังสือพิมพ์ หรือ website ต่างๆ เป็นต้น



กลุ่มลูกค้าเป้าหมาย

ผลิตภัณฑ์คอนกรีตอัดแรงของบริษัทฯ เป็นผลิตภัณฑ์ที่ใช้ในงานก่อสร้างต่าง ๆ เช่น อาคารสำนักงาน คลังสินค้า รวมถึงโครงสร้างพื้นฐานต่างๆ โดยในปี 2565 บริษัทฯ ไม่มีการขายให้แก่ลูกค้ารายใดรายหนึ่งที่มียอดขายคิดเป็นสัดส่วนเกินกว่าร้อยละ 15.00 ของรายได้จากการขายและให้บริการ ทั้งนี้ ลูกค้าเป้าหมายของบริษัทฯ สามารถแบ่งได้เป็น 3 กลุ่ม ได้แก่

1) กลุ่มหน่วยงานจากภาครัฐวิสาหกิจหรือรัฐบาล (Government)

ภาครัฐวิสาหกิจหรือรัฐบาลจะมีการลงทุนในโครงสร้างพื้นฐานเพื่อเป็นการกระตุ้นเศรษฐกิจ โดยพนักงานขายจะติดตามข่าวการประมูลโครงการของภาครัฐเพื่อเข้าร่วมการประมูลโครงการต่างๆ โดยภายหลังจากที่บริษัทฯ ชนะประมูลโครงการ บริษัทฯ จะทำสัญญาโดยตรงกับหน่วยงานภาครัฐเพื่อส่งมอบผลิตภัณฑ์ตามที่กำหนดได้ โดยบริษัทฯ มีสัดส่วนรายได้จากการขายและให้บริการจากลูกค้าที่เป็นหน่วยงานภาครัฐวิสาหกิจหรือรัฐบาลในปี 2564 และปี 2565 คิดเป็นสัดส่วนเฉลี่ยร้อยละ 10.67 และร้อยละ 3.14 ของรายได้จากการขายและให้บริการของบริษัทฯ ตามลำดับ

2) กลุ่มผู้รับเหมาก่อสร้าง (Contractor)

เนื่องจากผลิตภัณฑ์ของบริษัทฯ เป็นส่วนสำคัญในโครงการต่างๆ ทั้งของภาครัฐและภาคเอกชน ผู้รับเหมาก่อสร้างจะเข้ารับงานโครงการต่างๆ ผ่านการยื่นซองประมูล โดยผู้รับเหมาจะต้องมีคุณสมบัติและเงื่อนไขตามที่แต่ละหน่วยงานกำหนด เช่น ทุนจดทะเบียนขั้นต่ำ ประวัติการรับงานจากหน่วยงานนั้นๆ เป็นต้น เมื่อผู้รับเหมาชนะการประมูลแล้ว จะดำเนินการทำสัญญาซื้อขายกับบริษัทฯ เพื่อให้บริษัทฯ จัดเตรียมผลิตภัณฑ์ประเภทต่างๆ สำหรับโครงการก่อสร้าง รวมถึงการให้บริการขนส่งพร้อมติดตั้งตามสัญญาต่อไป โดยบริษัทฯ มีสัดส่วนรายได้จากการขายและให้บริการจากกลุ่มผู้รับเหมาก่อสร้างในปี 2564 และปี 2565 คิดเป็นสัดส่วนร้อยละ 76.17 และร้อยละ 75.93 ของรายได้จากการขายและให้บริการของบริษัทฯ ตามลำดับ

3) กลุ่มเจ้าของโครงการ (Project Owner)

เป็นกลุ่มลูกค้าที่เป็นเจ้าของกิจการที่เป็นเอกชน ที่มีความต้องการผลิตภัณฑ์ของบริษัทฯ เพื่อใช้ในการก่อสร้างฐานราก หรือส่วนอื่นๆ ของโครงการ ลูกค้ากลุ่มเจ้าของโครงการจะติดต่อกับบริษัทฯ โดยตรง ผ่านพนักงานขายของบริษัทฯ เพื่อให้บริษัทฯ ดำเนินการผลิต รวมถึงการให้บริการขนส่งและตอกผลิตภัณฑ์ โดยไม่ต้องผ่านผู้รับเหมาก่อสร้าง เช่น การขยายโรงงาน การก่อสร้างอาคาร เป็นต้น โดยบริษัทฯ มีสัดส่วนรายได้จากการขายและให้บริการจากกลุ่มเจ้าของโครงการที่เป็นเอกชนในปี 2564 และปี 2565 คิดเป็นสัดส่วนร้อยละ 5.94 และร้อยละ 19.06 ของรายได้จากการขายและให้บริการของบริษัทฯ ตามลำดับ โดยกลุ่มเจ้าของโครงการสามารถแบ่งได้เป็น 2 กลุ่ม ได้แก่กลุ่มเจ้าของโรงงาน (Warehouse Factory Owner) และกลุ่มผู้พัฒนาอสังหาริมทรัพย์ (Property Developer)

นโยบายการกำหนดราคา

บริษัทฯ มีนโยบายในการกำหนดราคาคาผลิตภัณฑ์และบริการ ดังนี้

1) การกำหนดราคาคาผลิตภัณฑ์: ราคาที่สามารถแข่งขันได้ (Competitive Price)

เนื่องจากธุรกิจผลิตและจำหน่ายคอนกรีตอัดแรงเป็นธุรกิจที่มีการแข่งขันสูง บริษัทฯ จะกำหนดราคาให้สามารถแข่งขันได้ โดยใช้วิธีกำไรส่วนเพิ่มจากต้นทุน (Cost Plus) ด้วยการนำเอาราคาต้นทุนของผลิตภัณฑ์บวกอัตรากำไรขั้นต้นที่เหมาะสม และเป็นไปตามภาวะอุปสงค์และอุปทานในตลาด ณ ขณะนั้น โดยเป็นราคาที่สามารถแข่งขันในตลาดและลูกค้าสามารถควบคุมงบประมาณก่อสร้างของโครงการได้ โดยบริษัทฯ มุ่งเน้นคุณภาพและการบริการ เพื่อให้ต้นทุนของลูกค้าไม่สูงกว่างบประมาณที่ตั้งไว้



2) การกำหนดราคาบริการขนส่ง



บริษัทฯ มีนโยบายเสนอราคาตามเงื่อนไขที่เหมาะสมกับลูกค้า ซึ่งพิจารณาจากเงื่อนไขของการบริการขนส่ง โดยปัจจัยที่สำคัญที่นำมาพิจารณาในการคิดค่าบริการ คือ ระยะทาง ค่าน้ำมัน ค่าแรงงาน ทั้งนี้ อัตราค่าบริการสามารถปรับเปลี่ยนได้ตามปัจจัยข้างต้น ทำให้บริษัทฯ สามารถลดความเสี่ยงจากผลกระทบของความผันผวนของราคาน้ำมันได้

3) การกำหนดราคาบริการตอกเสาเข็ม

บริษัทฯ มีนโยบายเสนอราคาตามความยากง่ายในแต่ละงานและประเภทการให้บริการตอกเสาเข็ม โดยบริษัทฯ จะมีวิศวกรผู้เชี่ยวชาญในการให้คำแนะนำและควบคุมหน้างานเพื่อให้การดำเนินการตอกเสาเข็มเป็นไปอย่างมีประสิทธิภาพ โดยบริษัทฯ มีบุคลากรที่มีความเชี่ยวชาญ และเครื่องจักรที่ทันสมัยอย่างหลากหลาย ทั้งเครื่องกดเสาเข็ม เครื่องตอกปั้นจั่นไฮดรอลิก ปั้นจั่นล้อแทร็ค ปั้นจั่นล้อยาง และปั้นจั่นโครง เป็นต้น



การตลาด และการแข่งขัน

นโยบายการตลาดของผลิตภัณฑ์/บริการที่สำคัญของบริษัทในปี 2565

- ธุรกิจหลักของบริษัทฯ คือการผลิตและจัดจำหน่ายสินค้าประเภทคอนกรีตอัดแรง เช่น เสาเข็ม เสาไฟฟ้า และคานสะพาน โดยเฉพาะผลิตภัณฑ์หลักของบริษัทได้แก่ เสาเข็มคอนกรีตอัดแรงพร้อมให้บริการตอก (หรือบริการติดตั้ง) ซึ่งมีสัดส่วนรายได้ถึง 60-70% โดยจัดจำหน่ายให้แก่ลูกค้าที่เป็นบริษัทรับเหมาก่อสร้างที่รับงานทั้งจากภาครัฐและเอกชน (สำหรับงานเอกชน บริษัทมีขายตรงให้เจ้าของโครงการด้วย) ดังนั้นผลประโยชน์ของบริษัทฯ จึงได้รับผลกระทบจากภาวะเศรษฐกิจในภาพรวม ซึ่งในปี 2565 ที่ผ่านมานี้ประเทศไทย และประเทศต่าง ๆ สถานการณ์ปัญหาการระบาดของ COVID-19 เริ่มผ่อนคลายขึ้น (ครึ่งปีหลังเริ่มปลดล็อกให้นักท่องเที่ยวต่างชาติมาเที่ยวไทย) แต่เกิดสงครามรัสเซีย-ยูเครนตั้งแต่ต้นปี ส่งผลให้เกิดความกังวลในเรื่องซัพพลายกลุ่มสินค้าโภคภัณฑ์ต่างๆ ที่เกี่ยวกับปัจจัยการผลิตไม่ว่าจะเป็นน้ำมันหรือเหล็กมีการปรับราคาสูงขึ้น (ราคาน้ำมันเฉลี่ยปรับตัวสูงขึ้นกว่า 28% จากปีก่อน และราคาเหล็กเฉลี่ยในช่วงปี 64-65 สูงกว่าปี 63 กว่า 40%) ซึ่งต่อมาส่งผลให้อัตราเงินเฟ้อทั่วโลกปรับตัวสูงขึ้น และในประเทศไทยก็มีอัตราเงินเฟ้อสูงกว่าปีก่อนราว 6.1% ทำให้ธนาคารแห่งประเทศไทยต้องปรับอัตราดอกเบี้ยนโยบายเพิ่มขึ้นจาก 0.5% เป็น 1.5%
- และจากการที่สถานการณ์โควิดเริ่มดีขึ้นการลงทุนภาคเอกชนโดยเฉพาะการก่อสร้างขยายโรงงาน คลังสินค้าต่าง ๆ ได้เริ่มกลับมาคึกคักตั้งแต่ปลายปี 64 บริษัทได้ติดตามรายงานโครงการเหล่านี้ของภาคเอกชนอย่างใกล้ชิด จนมียอดขายงานโครงการภาคเอกชน อาทิ เสาเข็มโรงงานผลิตเลนส์แว่นตา จ.ระยอง, โรงแยกก๊าซปตท. จ.ระยอง, ขยายโรงงานผลิตชิ้นส่วนอิเล็กทรอนิกส์ จ.เพชรบุรี, โรงงานบริดจสโตน เฟส 5 และศูนย์กระจายสินค้าตะวันตก จ.ขอนแก่น เป็นต้น ในส่วนงานก่อสร้างภาครัฐ มีการเบิกจ่ายงบลงทุนใกล้เคียงกับปีก่อนยกเว้นหน่วยงานกรมโยธาฯ และกทม. ที่ลดลงอย่างมีนัยสำคัญ ในส่วนงานก่อสร้างโครงการภาครัฐยังได้รับผลกระทบจากสถานการณ์น้ำในช่วงครึ่งปีหลัง (กระทบ 34 จังหวัด ในพื้นที่ภาคกลาง ภาคเหนือ ภาคอีสาน และภาคตะวันออก) ทำให้งานก่อสร้างชะลอตัวลงในหลายพื้นที่ด้วยเหตุนี้สัดส่วนการขายงานภาครัฐและเอกชนของบริษัทในปี 2565 นี้ จึงปรับเป็น 60:40 ซึ่งแตกต่างจาก 2-3 ปีก่อนหน้าที่มีสัดส่วนการขายงานภาครัฐและเอกชนอยู่ที่ราว 80:20
- เมื่อพิจารณาในภาพรวมยอดขายปี 2565 ของบริษัทเติบโตขึ้นราว 40% มาจากกลุ่มผลิตภัณฑ์เสาเข็ม และเสาไฟฟ้า รวมถึงงานโครงการ 115 kv โดยเฉพาะผลิตภัณฑ์เสาเข็มที่มียอดสูงกว่าปีก่อน ซึ่งมาจากการที่บริษัทเน้นขายงานโครงการเอกชนที่เป็นกลุ่มโรงงานอุตสาหกรรมที่ต้องมีความพร้อมทั้งด้านกำลังการผลิต เครื่องจักรที่ใช้ในการติดตั้ง และบุคลากรที่มีความรู้และประสบการณ์ รวมถึงสามารถตอบสนองต่องานโครงการดังกล่าวในเรื่องมาตรการความปลอดภัยต่างๆ ได้เป็นอย่างดี ซึ่งงานโครงการภาคเอกชนขนาดใหญ่เหล่านี้ จะคัดเลือกผู้ผลิตเสาเข็มที่มีความพร้อม มีชื่อเสียงดีในการได้รับโอกาสเข้าเสนอราคางานลักษณะนี้ และจากการที่บริษัทมีสาขากระจายอยู่ทั่วภูมิภาค ทำให้เพิ่มโอกาสในการขายงานโครงการภาคเอกชนใหม่ๆ ที่กำลังเกิดขึ้น ทั้งนี้เพราะระยะทางมีผลอย่างมากในเรื่องต้นทุนค่าขนส่งซึ่งเป็นต้นทุนหลักของผลิตภัณฑ์คอนกรีตอัดแรง
- อย่างไรก็ตามความท้าทายในปี 2565 ที่ผ่านมานี้ คือการรับมือกับต้นทุนวัตถุดิบหลักไม่ว่าจะเป็นราคาเหล็ก ปูนซีเมนต์ ค่าขนส่ง ค่าแรงต้นทุนการเงินที่เพิ่มขึ้นจากการปรับอัตราดอกเบี้ยนโยบายของธปท. ส่งผลให้ต้องมีความระมัดระวังในเรื่องระดับราคาที่เสนอ รวมถึงเงื่อนไขการยื่นราคาที่ต้องกำหนดเวลาตอบรับไว้อย่างชัดเจน

สภาพการแข่งขันภายในอุตสาหกรรมในปีที่ผ่านมา และแนวโน้มภาวะอุตสาหกรรมและสภาพการแข่งขันในอนาคต

- ธุรกิจเสาเข็มสามารถแบ่งแยกได้ 2 ประเภท ได้แก่ 1) ธุรกิจเสาเข็มตอก และ 2) ธุรกิจเสาเข็มเจาะ ซึ่งความต้องการใช้ขึ้นอยู่กับภาคการก่อสร้างทั้งจากภาครัฐและเอกชน โดยผู้ประกอบการเสาเข็มตอกจะขายเสาเข็มที่หล่อสำเร็จจากโรงงาน และอาจมีการให้บริการตอก หรือติดตั้ง (ตอก) เสาเข็มให้ด้วย นอกจากนี้ ยังรวมถึงการขายชิ้นงานคอนกรีตสำเร็จรูปอื่นๆ อาทิ เสาไฟฟ้า และผลิตภัณฑ์คอนกรีตในกลุ่มเสาไฟฟ้า, คานสะพาน และชิ้นส่วนคอนกรีตสำเร็จรูปต่างๆ เป็นต้น ส่วนผู้ประกอบการธุรกิจเสาเข็มเจาะจะให้บริการขุดเจาะดิน แล้วดำเนินการหล่อเสาเข็มในพื้นที่ของผู้ว่าจ้าง
- โดยทั่วไป ธุรกิจเสาเข็มตอกมีผู้ผลิตรายใหญ่ไม่มากนัก แต่มีผู้ผลิตขนาดกลางและขนาดเล็กจำนวนมาก ทำให้สถานะการแข่งขันอยู่ในระดับปานกลาง งานโครงการใหญ่ ๆ เจ้าของโครงการ หรือผู้รับเหมา จะเน้นใช้เสาเข็มจากผู้ผลิตที่มีโรงงานขนาดใหญ่ เพื่อให้โครงการสามารถแล้วเสร็จได้ตามเวลาที่กำหนด โดยในช่วง 1-2 ปีที่ผ่านมาเกิดสถานการณ์ราคาวัตถุดิบหลักอย่างเหล็กมีการปรับราคาขึ้นอย่างมีนัยสำคัญ โดยเฉพาะเมื่อปีที่แล้วตั้งแต่เกิดสงครามรัสเซีย-ยูเครนเมื่อตอนต้นปี ยังส่งผลให้สินค้าโภคภัณฑ์ไม่เพียงแต่เหล็ก แต่ยังรวมไปถึงราคาน้ำมันที่ปรับตัวสูงขึ้น วัตถุดิบต่างๆที่เป็นปัจจัยการผลิตก็ปรับราคาสูงขึ้นทั้งเหล็กและปูนซีเมนต์เช่นกัน และจากการที่ผู้ประกอบการธุรกิจเสาเข็มตอกจำเป็นต้องเร่งรับงานเพื่อเป็น backlog สำหรับปี 65 ตั้งแต่ปลายปี 64 ส่งผลให้ราคาที่ตกลงซื้อขายไว้แล้ว ได้รับผลกระทบจากราคาวัตถุดิบที่ปรับสูงขึ้น และยังถ่วงงานก่อสร้างที่รับไว้เกิดชะลอไปก็จะส่งผลกระทบกับการบริหารต้นทุนเป็นอย่างมาก ด้วยเหตุปัจจัยดังกล่าวในปี 65 นี้บริษัทจึงเน้นรับงานโครงการภาคเอกชนที่ก่อสร้างโรงงานอุตสาหกรรมเพิ่มขึ้น เพราะส่วนใหญ่จะมีกำหนดเวลาเสร็จที่กระชับและชัดเจน แม้ว่าการแข่งขันด้านราคาจะยังคงสูง แต่ถ้าเป็นงานในนิคมอุตสาหกรรม หรืองานที่ต้องการความพร้อมในด้านเครื่องมือเครื่องจักรและบุคลากรที่มีประสบการณ์ รวมถึงการรับมือในเรื่องมาตรการ safety ที่เข้มข้น ก็จะเป็นตัวรองทำให้เหลือผู้ประกอบการที่มีความพร้อมกว่าจำนวนหนึ่งเท่านั้น อย่างไรก็ตามในปี 66 นี้บริษัทยังคงมุ่งเน้นที่จะใช้ศักยภาพที่มีเพื่อรองรับงานโครงการภาคเอกชนลักษณะนี้ต่อไป และในปี 2566 จะมีการปรับราคาขายสินค้าให้สอดคล้องกับต้นทุนวัตถุดิบที่สูงขึ้น ประกอบกับดำเนินการต่างๆเพื่อลดต้นทุน และเพิ่มประสิทธิภาพในการทำงานให้สูงขึ้นด้วย
- และจากการที่ราคาน้ำมันมีการปรับตัวอยู่ในระดับสูงทำให้ต้นทุนค่าขนส่งผลิตภัณฑ์ มีผลกับการแข่งขันมากขึ้น แต่เนื่องจากบริษัทมีโรงงานกระจายตัวอยู่ถึง 10 สาขา ใน 3 ภูมิภาค ได้แก่ ภาคตะวันออกเฉียงเหนือ 4 โรงงาน (มีคู่แข่งประมาณ 19 โรงงาน) ภาคเหนือ 2 โรงงาน (มีคู่แข่งประมาณ 8 โรงงาน) ภาคกลางรวมภาคตะวันออกเฉียงเหนือ 4 โรงงาน (มีคู่แข่งประมาณ 24 โรงงาน) ซึ่งการมีสาขากระจายอยู่ในภูมิภาคนี้ ทำให้บริษัทสามารถเข้าถึงความต้องการใช้ของงานโครงการต่างๆ ของภาครัฐ และเอกชนในราคาที่แข่งขันได้ อีกทั้งยังสามารถผลิตสินค้าและให้บริการลูกค้าด้วยความรวดเร็ว โดยเมื่อพิจารณาจากจำนวนโรงงานที่มี บริษัทมีจำนวนโรงงานมากที่สุดในอุตสาหกรรมนี้ และเมื่อพิจารณาจากผลประกอบการในปีล่าสุดเมื่อเทียบกับผู้เล่นในธุรกิจเดียวกัน บริษัทอยู่ในอันดับ 1 ใน 3 ของอุตสาหกรรม
- ศูนย์วิจัยกรุงศรี ประเมินว่าธุรกิจรับเหมาก่อสร้างมีแนวโน้มจะเติบโตต่อเนื่องในช่วงปี 2566-2567 ตามมูลค่าการลงทุนก่อสร้างโดยรวมที่คาดว่าจะขยายตัว โดยมีแรงขับเคลื่อนหลักจากการลงทุนโครงการขนาดใหญ่ของภาครัฐ โดยเฉพาะโครงการที่เกี่ยวข้องกับ EEC และโครงการขยายเส้นทางคมนาคมขนส่ง โดยเฉพาะทางรางและถนน รวมถึงการลงทุนโครงการก่อสร้างภาคเอกชน ทั้งในส่วนที่อยู่อาศัยและอสังหาริมทรัพย์เพื่อการพาณิชย์ (โรงงานอุตสาหกรรม) ที่มีแนวโน้มทยอยฟื้นตัวตามภาวะเศรษฐกิจ แต่ในปี 2566 ผู้รับเหมายังคง

เผชิญภาวะราคาน้ำมันและวัสดุก่อสร้างที่อยู่ในระดับสูงจากผลกระทบของสงครามรัสเซีย-ยูเครน ซึ่งผู้รับเหมาต้องแบกรับภาระต้นทุนที่สูงขึ้นและยังมีความผันผวน อย่างไรก็ตามคาดว่าในปี 66 นี้งานภาครัฐน่าจะโตอยู่ที่ 5.0-5.5% (จากปีก่อนที่ 4.5-5.0%) และงานภาคเอกชนจะโตขึ้นราว 3.5-4.0% (จากปีก่อนที่ 0.5-1.0%)

- นอกจากนี้บริษัทยังได้รับบอเดอร์เป็นยอด backlog ข้ามมาจากปี 2565 มูลค่าถึง 900 ลบ. จากการที่มีงานโครงการขนาดใหญ่ของลูกค้าหลายโครงการมีการชะลอจากสถานการณ์น้ำท่วมมาเริ่มตอกเข็มในช่วงปลายปี 65 ประกอบกับยอดปิดการขายใหม่ในช่วงไตรมาสสุดท้ายของปีที่ผ่านมาของบริษัท มียอดสูงกว่า 700 ลบ. ซึ่งจะทยอยรับรู้เป็นรายได้ในปี 2566 นี้
- บริษัทมีส่วนแบ่งทางการตลาด (Market Share) อยู่ที่ประมาณ 8-10% โดยในปี 2565 ที่ผ่านมา บริษัทคาดว่าจากยอดขายที่เติบโตขึ้นถึงประมาณ 40% ทำให้บริษัทมีส่วนแบ่งทางการตลาดอยู่ที่ราว 9.5% สูงขึ้นกว่าปีก่อนประมาณ 2%

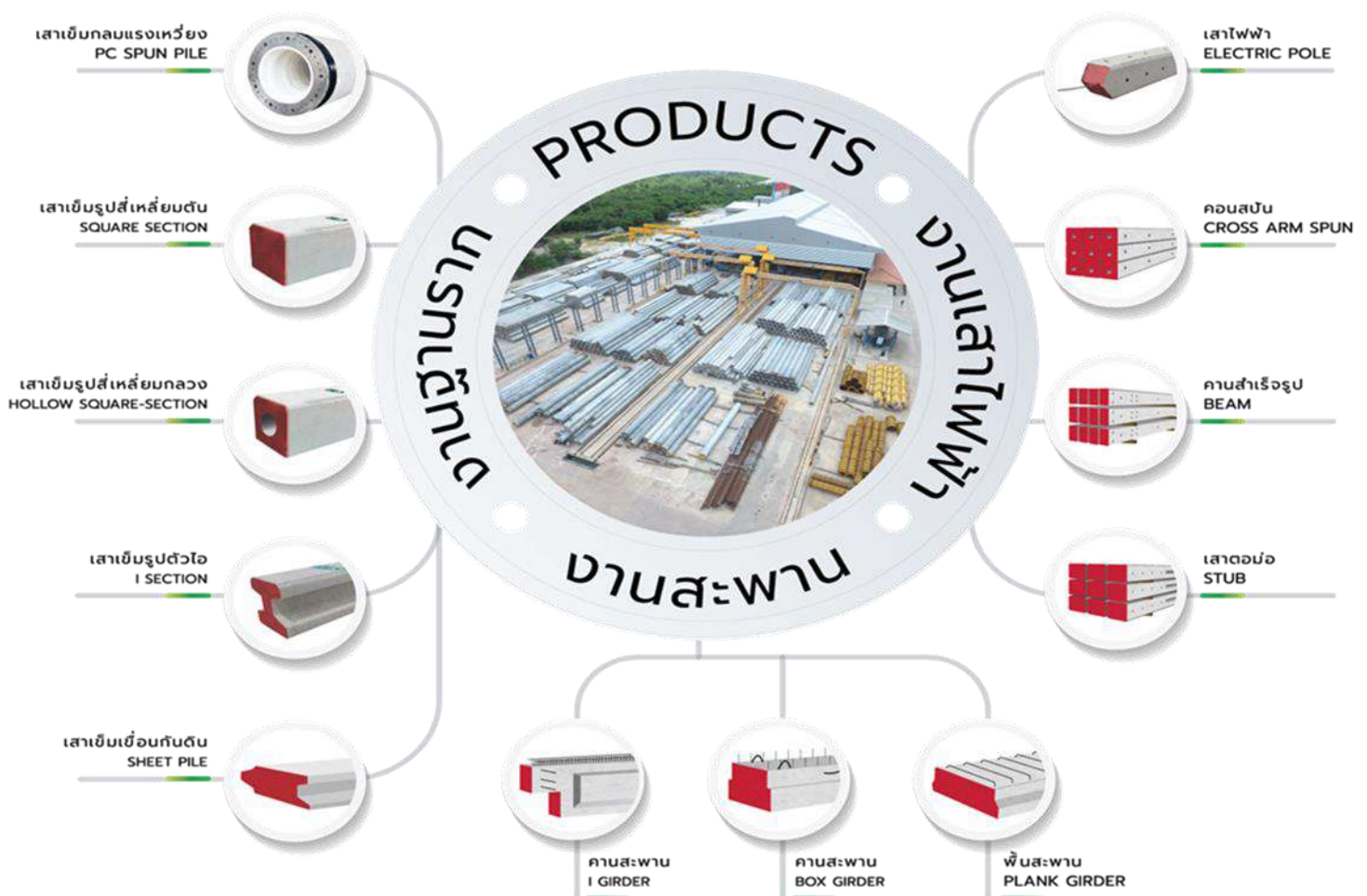

ภาวะการแข่งขัน

ธุรกิจผลิตภัณฑ์คอนกรีตอัดแรงของประเทศไทยมีผู้ประกอบการ ทั้งบริษัทขนาดเล็กและขนาดใหญ่จำนวนมากหลายราย ซึ่งจากการสัมภาษณ์ผู้บริหารของบริษัทฯ และข้อมูลบริษัทที่จดทะเบียนในตลาดหลักทรัพย์ฯ นั้น คู่แข่งรายใหญ่ในผลิตภัณฑ์แต่ละประเภทของบริษัทฯ มีรายชื่อดังนี้

ข้อมูลผู้ประกอบการรายหลัก ประเภทผลิตภัณฑ์คอนกรีต

สินทรัพย์ รายได้ กำไรสุทธิ และอัตรากำไรสุทธิของแต่ละบริษัทฯ สำหรับปี 2565

ชื่อบริษัท	ผลิตภัณฑ์					ปี 2565			
	เสาเข็มคอนกรีต	คานและพื้นสะพาน	เสาไฟฟ้า	เสาเข็มกลมแรงเหวี่ยง	ผลิตภัณฑ์อื่นๆ	สินทรัพย์	รายได้รวม	กำไรสุทธิ	อัตรากำไรสุทธิ
						(ล้านบาท)			(ร้อยละ)
บริษัท สยามเทคนิคคอนกรีต จำกัด (มหาชน) (STECH)	✓	✓	✓	✓	✓	2,578.25	2,125.48	100.57	4.74
คู่แข่ง									
บมจ. ทักษิณคอนกรีต (SCP)	✓	✓	✓	✓	✓	2,341.87	1,622.32	77.90	4.80
บมจ. ศิรกร (SK)	✓	✓	✓		✓	533.47	626.25	9.45	1.51
บมจ. เจนเนอรัลเอนจิเนียริง (GEL)	✓	✓		✓	✓	7,065.49	2,819.31	(140.80)	(5.35)
บมจ. เอสทีซีคอนกรีตโปรดักต์ (STC)	✓				✓	673.86	436.40	1.33	0.31

(3) การจัดหาผลิตภัณฑ์และบริการ

ในการผลิตคอนกรีตอัดแรงนั้น บริษัทฯ จะทำการผลิตสินค้าตามคำสั่งของลูกค้า (Made to order) เป็นหลัก เริ่มตั้งแต่การผสมวัสดุดิบ เพื่อเทคอนกรีตลงบนแบบ การขนส่ง ตลอดจนการติดตั้งเสาเข็ม โดยระยะเวลาตั้งแต่การผลิตไปจนถึงการส่งมอบให้กับลูกค้าใช้ระยะเวลาประมาณ 2 – 3 สัปดาห์ ขึ้นอยู่จำนวนผลิตภัณฑ์ และความยากง่ายของการตอกเสาเข็ม

การจัดหาวัตถุดิบและผลิตภัณฑ์

บริษัทฯ มีการจัดหาวัตถุดิบหลักของการผลิตผลิตภัณฑ์คอนกรีตอัดแรงจากผู้ผลิตและจำหน่ายหลายรายซึ่งเป็นผู้ผลิตในประเทศเป็นหลัก โดยมีรายละเอียดดังนี้

- 1) วัตถุดิบหลักที่ใช้ในการผลิต ได้แก่ ปูนซีเมนต์ หิน และทราย ซึ่งเป็นส่วนผสมหลักของคอนกรีต รวมถึง ลวดเหล็กแรงดึงสูง (PC Wire) เหล็กเส้นกลม และเหล็กข้ออ้อย เพื่อใช้ในกระบวนการอัดแรงแบบดึงเหล็กก่อนเทคอนกรีต ทั้งนี้ บริษัทฯ จะสั่งซื้อวัตถุดิบจากผู้ผลิตและจำหน่ายในประเทศทั้งรายใหญ่และรายย่อย
- 2) วัตถุดิบและวัสดุสิ้นเปลืองอื่นๆ เช่น น้ำยาผลิตคอนกรีต ข้อต่อ เหล็กแบน เหล็กแผ่น หัวน็อต และโครงไม้ เป็นต้น ซึ่งบริษัทฯ จะสั่งซื้อวัสดุสิ้นเปลืองจากผู้ผลิตและจำหน่ายในประเทศ

นโยบายการจัดซื้อวัตถุดิบ

เพื่อให้การจัดซื้อวัตถุดิบมีประสิทธิภาพและมั่นใจได้ว่าบริษัทฯ จะได้รับวัตถุดิบตรงตามคุณภาพและปริมาณที่สั่งซื้อในราคาที่เหมาะสมสำหรับวัตถุดิบหลัก บริษัทฯ จะมีการตกลงราคาล่วงหน้าโดยมีกำหนดระยะเวลาที่ชัดเจน เพื่อป้องกันความเสี่ยงจากการผันผวนของราคาวัตถุดิบ และจะมีวัตถุดิบในปริมาณที่เพียงพอ ในการจัดซื้อวัตถุดิบ บริษัทฯ จะพิจารณาคัดเลือกผู้ผลิตโดยคำนึงถึงคุณภาพของผลิตภัณฑ์ การส่งมอบสินค้าที่ตรงต่อเวลา และความน่าเชื่อถือของผู้จัดจำหน่ายวัตถุดิบเป็นสำคัญ นอกจากนี้ บริษัทฯ จึงเสริมสร้างความสัมพันธ์ที่ใกล้ชิดและยาวนานกับผู้จัดจำหน่ายปูนซีเมนต์ และลวดอัดแรง เพื่อป้องกันสภาวะการขาดแคลนวัตถุดิบ

ขั้นตอนการผลิต



- 01 เตรียมแบบหล่อ**

ก่อนเริ่มเข้าสู่กระบวนการผลิต จะต้องเตรียมแบบหล่อให้เรียบร้อย โดยการทำความสะอาดแบบหล่อโดยเก็บเศษวัสดุที่ตกค้างในแบบออกให้หมด แล้วจึงทำการฉีบน้ำมันให้ทั่วแบบหล่อ เพื่อป้องกันปัญหาเนื้อคอนกรีตติดกับตัวแบบหล่อ แล้วจึงตั้งหัวกักตามความยาวของผลิตภัณฑ์ตามแบบที่กำหนด โดยต้องตรวจสอบสภาพของแบบหล่อให้มั่นใจว่ารอยต่อของแบบหล่อต้องแนบสนิท เพื่อให้ไม่มีการรั่วไหลของคอนกรีต
- 02 ร้อยและติดตั้งลวดอัดแรง**

ร้อยลวดอัดแรงและใส่เหล็กปลอกตามใบสั่งงาน และติดตั้งลวดอัดแรงตามกำลังดึงที่ออกแบบ โดยคำนึงถึงขนาดของลวดอัดแรงและเหล็กปลอกที่ถูกต้องตามแบบที่กำหนด โดยจะติดตั้งลวดอัดแรงที่ 4 มุมของผลิตภัณฑ์ ซึ่งอุปกรณ์การติดตั้งลวดอัดแรงจะต้องมีเอกสารรับรองการสอบเทียบ แล้วจึงทำการคล้องเหล็กปลอก และติดตั้งลวดจนครบทุกเส้นโดยแรงดึงต้องได้ตามมาตรฐานที่กำหนด ซึ่งจำนวนของเส้นลวดจะขึ้นอยู่กับขนาดของเสาคอนกรีตแต่ละชนิด
- 03 ผูกเหล็กปลอก**

ภายหลังจากการติดตั้งลวดอัดแรงครบทุกเส้น จะทำการผูกเหล็กปลอกให้แน่นตลอดความยาวของโครงสร้างเป็นระยะห่างอย่างสม่ำเสมอตามใบสั่งงานที่ได้คำนวณและออกแบบไว้ เพื่อป้องกันเหล็กปลอกเคลื่อนที่ขณะที่เทคอนกรีตลงในแบบหล่อ
- 04 ผสมคอนกรีต**

พนักงานควบคุมคุณภาพทำการทดสอบคุณภาพของวัสดุดิบที่ใช้ผสมคอนกรีต (หิน ทราย และน้ำยาผสมคอนกรีต) หลังจากนั้นพนักงานผสมคอนกรีตจะทำการผสมคอนกรีตโดยอัตราส่วนผสมตามใบสั่งงาน เมื่อทำการผสมคอนกรีตแล้วเสร็จ ทางพนักงานควบคุมคุณภาพจะสุ่มตรวจสอบค่าการยุบตัวของคอนกรีตให้อยู่ในค่าที่ออกแบบไว้ และทำการเก็บตัวอย่างคอนกรีตในขนาดลูกบาศก์ 15x15x15 ซม. เพื่อทดสอบกำลังอัดให้เป็นไปตามข้อกำหนดของทางโรงงาน



05 การเทคอนกรีต
นำคอนกรีตจากอุปกรณ์ลำเลียงไปเทให้ใกล้จุดที่ต้องการจะเทให้มากที่สุด โดยต้องควบคุมการเทคอนกรีตไม่ให้ล้นออกจากแบบหล่อ เพื่อให้คอนกรีตถูกอัดแน่นในแบบหล่อและไม่เกิดการแยกตัวนั้น จะต้องใช้เครื่องจี้คอนกรีต เพื่อเขย่าคอนกรีตให้แน่นไม่เกิดเป็นโพรงอากาศ โดยจะจี้เขย่าให้ทั่วบริเวณด้วยระยะจี้และระยะเวลาที่เหมาะสม กรณีที่จี้นานเกินไปจะทำให้คอนกรีตเกิดการแยกตัว

06 ตกแต่งผิวหน้าผลิตภัณฑ์
หลังจากเทคอนกรีตเต็มแบบหล่อแล้ว เพื่อให้ได้ผิวหน้าของคอนกรีตที่เป็นเนื้อเดียวกันและมีความสวยงาม จะต้องทำการตกแต่งผิวหน้าให้เรียบและไม่มีรอยแตกร้าวบนผิวหน้าคอนกรีต

07 ผูกเหล็กปลอก
เมื่อตกแต่งผิวเสร็จ และคอนกรีตเริ่มมีการแข็งตัวแล้ว จึงป้อนข้อมูลที่สำคัญลงบนผิวหน้าผลิตภัณฑ์ตามใบสั่งงาน เช่น ชื่อบริษัทฯ ปีที่ทำการผลิตเสา และตราการรองรับมาตรฐานจากมอก.

08 ทดสอบกำลังอัดคอนกรีต
หลังจากทำการเก็บตัวอย่างคอนกรีตแล้ว จะนำคอนกรีตไปบ่ม เพื่อป้องกันให้คอนกรีตไม่เกิดการแตกร้าวและไม่สูญเสียความชื้นจากลมหรือแดด ซึ่งมีวิธีทั้งบ่มเปียกและใช้สารเคมีในการบ่มตามลักษณะของเสาคอนกรีตแต่ละประเภท โดยบ่มให้ถึงอายุที่จะนำมาทดสอบกำลังอัด ซึ่งจะทดสอบกำลังอัดที่ 18 ชั่วโมงเพื่อทำการตัดลวดอัดแรง และทดสอบที่อายุ 7 วัน เพื่อทดสอบว่าผลิตภัณฑ์มีกำลังอัดถูกต้องตามที่ออกแบบ ก่อนส่งออกจากโรงงาน

กำลังการผลิต

ปัจจุบันบริษัทฯ มีสำนักงานใหญ่อยู่ที่กรุงเทพฯ และโรงงานผลิตผลิตภัณฑ์คอนกรีตอัดแรง จำนวน 10 สาขา กระจายครอบคลุมในหลายภูมิภาคของประเทศ ได้แก่ จังหวัดสระบุรี จังหวัดชลบุรี จังหวัดสุโขทัย จังหวัดลำพูน จังหวัดบุรีรัมย์ จังหวัดขอนแก่น จังหวัดอุบลราชธานี และจังหวัดนครราชสีมา เพื่อตอบสนองความต้องการของลูกค้าได้อย่างเต็มที่ โดยโรงงานของบริษัทฯ สามารถผลิตผลิตภัณฑ์คอนกรีตอัดแรงได้หลากหลายรูปแบบเพื่อตอบสนองความต้องการของลูกค้าที่แตกต่างกัน

สำนักงานใหญ่และโรงงานผลิตผลิตภัณฑ์คอนกรีตอัดแรงทั้ง 10 สาขา มีรายละเอียดที่ตั้งและพื้นที่ของแต่ละสำนักงาน/โรงงาน ปรากฏดังนี้

ตารางสรุปข้อมูลที่ตั้ง และพื้นที่ของสำนักงาน/โรงงาน แต่ละสาขา

สำนักงาน / โรงงาน	ที่ตั้ง	พื้นที่ (ไร่-งาน-ตร. วา)	ปีที่เปิด ดำเนินการ
สำนักงานใหญ่กรุงเทพฯ	เลขที่ 50 ซอยงามวงศ์วาน 47 แยก 20 ถ.งามวงศ์วาน แขวงทุ่งสองห้อง เขตหลักสี่ กรุงเทพฯ 10210	1-3-8.1	2549
โรงงานสระบุรี - ดอนพุท	เลขที่ 113 หมู่ 2 ต.ดอนพุท อ.ดอนพุท จ.สระบุรี 18210	48-2-44	2544
โรงงานสุโขทัย	เลขที่ 221 หมู่ที่ 4 ถ.สิงห์พัฒน ต.บ้านหลุม อ.เมือง จ.สุโขทัย 64000	40-2-89	2546
โรงงานบุรีรัมย์	เลขที่ 333 หมู่ 16 ต.เสม็ด อ.เมือง จ.บุรีรัมย์ 31000	58-1-63.8	2547
โรงงานอุบลราชธานี	เลขที่ 34 หมู่ที่ 4 ต.โคกก่อง อ.สำโรง จ.อุบลราชธานี 34360	25-0-36	2549
โรงงานขอนแก่น	เลขที่ 113 หมู่ 4 ถ.มิตรภาพ บ้านแฮดอ.บ้านแฮด จ.ขอนแก่น 40110	39-0-29	2550
โรงงานชลบุรี (สาขา 1)	เลขที่ 999 หมู่ที่ 5 ต.หนองไผ่แก้ว อ.บ้านบึง จ.ชลบุรี 20170	46-2-14	2551
โรงงานลำพูน	เลขที่ 131 หมู่ที่ 15 ถนนดอยติ-ป่าซาง ต.ป่าสัก อ.เมือง จ.ลำพูน 51000	20-2-65.1	2546
โรงงานสระบุรี- พระพุทธบาท	เลขที่ 41 หมู่ที่ 7 ต.นายาว อ.พระพุทธบาท จ.สระบุรี 18120	98-1-96	2559
โรงงานนครราชสีมา	เลขที่ 160-161 หมู่ที่ 3 ต.โคกกรวด อ.เมือง จ.นครราชสีมา	11-1-78	2560
โรงงานชลบุรี (สาขา 2)	เลขที่ 311 หมู่ 2 ตำบลหนองอิรุณ อำเภอบ้านบึง จังหวัดชลบุรี	46-3-53	2565

มาตรฐานสากล

มาตรฐานที่บริษัทฯ ได้รับประกอบด้วย

เครื่องหมาย / ชื่อมาตรฐาน	คำอธิบายเกี่ยวกับมาตรฐาน	สถาบันที่ให้การรับรอง มาตรฐาน (ประเทศ)	มาตรฐานที่ได้รับ	ปีที่ได้รับ (ครั้งแรก)	ปีที่ หมดอายุ ล่าสุด
1. มาตรฐานระบบการจัดการ					
	รับรองระบบบริหารงาน คุณภาพ ISO 9001	บริษัท โกลบอลเซอร์ติฟิ เคชั่น เซอร์วิส จำกัด	ISO 9001: 2015	1 สิงหาคม 2552	31 กรกฎาคม 2567
2. มาตรฐานผลิตภัณฑ์					
	มอก. เป็นมาตรฐาน ผลิตภัณฑ์อุตสาหกรรม เพื่อ เป็นเครื่องพิสูจน์ผลิตภัณฑ์ ของ บริษัทฯ ประเภท เสาเข็มเหล็กม เสาเข็มไอล และแผ่นพื้นท้องเรียบ	สำนักงานมาตรฐาน ผลิตภัณฑ์อุตสาหกรรม (สมอ.) (ประเทศไทย)	มอก. 396-2549	24 มีนาคม 2560 ⁽¹⁾	ไม่มี
			มอก. 828-2546	20 มีนาคม 2560 ⁽¹⁾	ไม่มี
			มอก 398-2563	16 กันยายน 2564 ⁽¹⁾	ไม่มี
3. ผลิตภัณฑ์ที่ผลิตในประเทศไทย (Made in Thailand)					
	หนังสือรับรองผลิตภัณฑ์ คอนกรีตประเภทต่างๆ ที่ ผลิตในประเทศไทย	สภาอุตสาหกรรมแห่ง ประเทศไทย	MIT		

หมายเหตุ ⁽¹⁾ หลังจากอนุมัติรับรองงานแล้ว เพื่อให้มั่นใจว่าผลิตภัณฑ์ที่ได้รับใบอนุญาตนั้นยังคงมีคุณภาพเป็นไปตามมาตรฐานอย่างสม่ำเสมอ สำนักงานสมอ. จะตรวจติดตามผลอย่างน้อยปีละ 1 ครั้ง โดยอาจจะเป็นการเก็บตัวอย่างผลิตภัณฑ์จากสถานที่ผลิต สถานที่เก็บ หรือ สถานที่จัดจำหน่ายก็ได้ โดยสมอ.สามารถปรับระยะเวลาและความถี่ในการตรวจติดตาม ขึ้นอยู่กับความสามารถในการรักษาคุณภาพของโรงงานนั้นๆ

แบบ มอ.๒
ลำดับที่ ๑

ใบอนุญาตที่ 1771-1886/396

ใบอนุญาต

แสดงเครื่องหมายมาตรฐานกับผลิตภัณฑ์อุตสาหกรรม

อาศัยอำนาจตามความในพระราชบัญญัติมาตรฐานผลิตภัณฑ์อุตสาหกรรม พ.ศ. ๒๕๕๑

เลขาธิการสำนักงานมาตรฐานผลิตภัณฑ์อุตสาหกรรม

ออกใบอนุญาตฉบับนี้ให้

บริษัท สยามเทคนิคคอนกรีต จำกัด

เลขประจำตัวผู้เสียภาษี 0195544000181

แสดงเครื่องหมายมาตรฐานกับผลิตภัณฑ์อุตสาหกรรม... เสาเข็มคอนกรีตเสริมเหล็กอัดแรงหล่อสำเร็จ

ที่ทำตามมาตรฐานผลิตภัณฑ์อุตสาหกรรม... เสาเข็มคอนกรีตเสริมเหล็กอัดแรงหล่อสำเร็จ

มาตรฐานเลขที่ มอก. 398-2563

เครื่องหมายการค้า

ทำที่โรงงานชื่อ บริษัท สยามเทคนิคคอนกรีต จำกัด

ตั้งอยู่ที่อาคารเลขที่ 119 ต.ระดม/ซอย 2 ถนน สายเอเชีย - อำเภอวังน้อย - ตำบลวังน้อย

ถนน สายเอเชีย - อำเภอวังน้อย - ตำบลวังน้อย อำเภอ วังน้อย จังหวัด สุพรรณบุรี

มีรายการ ดังต่อไปนี้

(๑) รายละเอียดแบบที่ยื่นใบอนุญาต แสดงไว้ในลำดับที่ ๒

(๒) บันทึกการเปลี่ยนแปลงต่างๆ แสดงไว้ในลำดับที่ ๓

ทั้งนี้ ต้องปฏิบัติตามเงื่อนไขใบอนุญาตที่เลขาธิการกำหนด

ออกให้ ณ วันที่ 20 มิ.ย. 2560 พ.ศ.

(นายจิรวิทย์ วัฒนศิริกุล)

เลขาธิการสำนักงานมาตรฐานผลิตภัณฑ์อุตสาหกรรม

สำนักงานมาตรฐานผลิตภัณฑ์อุตสาหกรรม
กระทรวงอุตสาหกรรม

คำเตือน
ผู้ได้รับใบอนุญาตต้องปฏิบัติตามเงื่อนไขที่กำหนด

แบบ มอ.๒
ลำดับที่ ๑

ใบอนุญาตที่ 5350-117/398

ใบอนุญาต

แสดงเครื่องหมายมาตรฐานกับผลิตภัณฑ์อุตสาหกรรม

อาศัยอำนาจตามความในมาตรา ๑๖ แห่งพระราชบัญญัติมาตรฐานผลิตภัณฑ์อุตสาหกรรม พ.ศ. ๒๕๕๑

เลขาธิการสำนักงานมาตรฐานผลิตภัณฑ์อุตสาหกรรม

ออกใบอนุญาตฉบับนี้ให้

บริษัท สยามเทคนิคคอนกรีต จำกัด (มหาชน)

เลขประจำตัวผู้เสียภาษี 0195544000181

แสดงเครื่องหมายมาตรฐานกับผลิตภัณฑ์อุตสาหกรรม... เสาเข็มคอนกรีตอัดแรงแบบแรงเหวี่ยง

ที่ทำตามมาตรฐานผลิตภัณฑ์อุตสาหกรรม... เสาเข็มคอนกรีตอัดแรงแบบแรงเหวี่ยง

มาตรฐานเลขที่ มอก. 398-2563

ทำที่โรงงานชื่อ บริษัท สยามเทคนิคคอนกรีต จำกัด (มหาชน)

นิคมอุตสาหกรรม -

ตั้งอยู่เลขที่ 41 หมู่ที่ 7 ต.ระดม/ซอย เทปบาล 5

ถนน - ตำบล/แขวง น่ายาว อำเภอ/เขต พระพุทธบาท

จังหวัด สระบุรี ทะเบียนโรงงานเลขที่ 10190016025584

รายละเอียดของผลิตภัณฑ์อุตสาหกรรมที่ได้รับใบอนุญาต แสดงไว้ในลำดับที่ ๒

บันทึกการเปลี่ยนแปลง แสดงไว้ในลำดับที่ ๓

ทั้งนี้ ผู้ได้รับใบอนุญาตต้องปฏิบัติตามเงื่อนไขในการอนุญาตที่เลขาธิการกำหนด

ออกให้ ณ วันที่ 16 มิ.ย. 2564

(นางสมพร รัตนดำรง)

ผู้อำนวยการกองควบคุมมาตรฐาน
ปฏิบัติการการแทน
เลขาธิการสำนักงานมาตรฐานผลิตภัณฑ์อุตสาหกรรม

สำนักงานมาตรฐานผลิตภัณฑ์อุตสาหกรรม
กระทรวงอุตสาหกรรม

บริษัท โกลบอล เซอร์วิสเซชั่น เซอร์วิส จำกัด

6 ซอยรัตนธิเบศร์ 30 ตำบลบางกระสอบ อำเภอเมือง จังหวัดนนทบุรี 11000

ใบรับรองฉบับนี้ให้ไว้เพื่อแสดงว่า

บริษัท สยามเทคนิคคอนกรีต จำกัด (มหาชน)

สำนักงาน : 50 ซอยงามวงศ์วาน 47 แขวง 20 ถนนงามวงศ์วาน แขวงทุ่งสองห้อง เขตหลักสี่
กรุงเทพมหานคร 10210

ได้รับการรับรองระบบบริหารงานคุณภาพมาตรฐาน

ISO 9001:2015

ในขอบข่ายการรับรอง

งานบริหารระบบส่วนกลาง ครอบคลุมฝ่ายบริหาร, ฝ่ายบริหารระบบคุณภาพ, งานขาย
และงานบุคคลเพื่อสนับสนุนการผลิตผลิตภัณฑ์เสาเข็มคอนกรีตอัดแรง, เสาไฟฟ้าคอนกรีตอัดแรง,
เสาตอม่อคอนกรีตอัดแรง, แผ่นพื้นสำเร็จรูปคอนกรีตอัดแรง, คอนกรีตอัดแรง,
คอนกรีตอัดแรงแบบเสา, ฐานรากเสาไฟฟ้าคอนกรีตเสริมเหล็ก, สมอคอนกรีต,
คานานั่งร้านหม้อแปลงคอนกรีตอัดแรง และคานสะพานคอนกรีตอัดแรง

ใบรับรองเลขที่ : QMS52019 ครึ่งที่ 1
รับรองเมื่อ : 1 สิงหาคม 2552
ใบรับรองฉบับเดิมหมดอายุ : 31 กรกฎาคม 2564
ออกให้ ณ วันที่ : 31 กรกฎาคม 2564
วันที่มีผลบังคับใช้ : 1 สิงหาคม 2564
ที่ออกให้ : 31 กรกฎาคม 2567

(นายจิรวิทย์ วัฒนศิริกุล)

เลขาธิการสำนักงานมาตรฐานผลิตภัณฑ์อุตสาหกรรม

สำนักงานมาตรฐานผลิตภัณฑ์อุตสาหกรรม
กระทรวงอุตสาหกรรม

หนังสือรับรอง Mit

เลขที่ MIT6405000928

Made in Thailand

โดยหนังสือฉบับนี้

สภาอุตสาหกรรมแห่งประเทศไทย ขอรับรองว่า

ผลิตภัณฑ์ พื้นสะพานแบบคานคอนกรีตอัดแรงรูปตัวโอ

รุ่น คานสะพาน I Girder ขนาด 0.45 x 120 x 20.00 เมตร

ผลิตโดย บริษัท สยามเทคนิคคอนกรีต จำกัด (มหาชน)

เลขทะเบียนนิติบุคคล 0107562000254

เป็นผลิตภัณฑ์ที่ผลิตในประเทศไทย จึงทุกประการ

(นายจิรวิทย์ วัฒนศิริกุล)

ผู้อำนวยการสำนัก
สภาอุตสาหกรรมแห่งประเทศไทย

สภาอุตสาหกรรมแห่งประเทศไทย

ออกให้ ณ วันที่ 25 05 2564
มีผลใช้ ณ วันที่ 25 05 2565

(นางสาวสมพร รัตนดำรง)

ผู้อำนวยการกองควบคุมมาตรฐาน
ปฏิบัติการการแทน
เลขาธิการสำนักงานมาตรฐานผลิตภัณฑ์อุตสาหกรรม

สำนักงานมาตรฐานผลิตภัณฑ์อุตสาหกรรม
กระทรวงอุตสาหกรรม

(4) ทรัพย์สินที่ใช้ในการประกอบธุรกิจ

1. สินทรัพย์ถาวรหลัก

ณ วันที่ 31 ธันวาคม 2565 สินทรัพย์ถาวรใช้ในการประกอบธุรกิจของบริษัทฯ มีมูลค่าตามบัญชีสุทธิตามที่ปรากฏในงบการเงินเท่ากับ 1,437.03 ล้านบาท ซึ่งมีรายละเอียดสรุปได้ดังนี้

ลำดับ	ทรัพย์สิน	มูลค่าตามบัญชีสุทธิ ณ 31 ธ.ค. 65 (ล้านบาท)	ลักษณะกรรมสิทธิ์	ภาระผูกพัน
1	ที่ดินและส่วนปรับปรุงที่ดิน	537.75	เป็นเจ้าของ	จดจำนองบางส่วน
2	อาคารและโรงงาน	265.73	เป็นเจ้าของ	จดจำนองบางส่วน
3	เครื่องจักรและอุปกรณ์	339.20	เป็นเจ้าของ และบางส่วนอยู่ ระหว่างผ่อนชำระตามสัญญาเช่า การเงิน	เครื่องจักรและอุปกรณ์บางส่วนจด ทะเบียนเป็นหลักประกันทางธุรกิจ
4	เครื่องตกแต่ง ติดตั้งและเครื่องใช้ สำนักงาน	5.30	เป็นเจ้าของ	ไม่มี
5	ยานพาหนะ	60.00	เป็นเจ้าของ และบางส่วนอยู่ ระหว่างผ่อนชำระตามสัญญาเช่า การเงิน	ไม่มี
6	สินทรัพย์ระหว่างก่อสร้าง	136.86	เป็นเจ้าของ	ไม่มี
7	สินทรัพย์สิทธิการใช้	92.19	-	-
	รวม	1,437.03		



1.1 ที่ดินและส่วนปรับปรุงที่ดิน

ณ วันที่ 31 ธันวาคม 2565 ที่ดินและส่วนปรับปรุงที่ดินของบริษัทฯ มีมูลค่าตามบัญชีในงบการเงินเท่ากับ 537.75 ล้านบาท สรุปได้ดังนี้

	ที่ตั้งทรัพย์สิน	พื้นที่ (ไร่-งาน- ตารางวา)	มูลค่าตามบัญชี สุทธิ ณ วันที่ 31 ธ.ค. 65 (ล้านบาท)	วัตถุประสงค์	ลักษณะ กรรมสิทธิ์	ภาระผูกพัน
1	ตำบลดอนพุท อำเภอดอนพุท จังหวัดสระบุรี (“สาขาดอนพุท”)	48-2-44	24.87	เพื่อใช้เป็นที่ตั้งอาคารและโรงงานสาขาดอนพุท	เป็นเจ้าของ	หลักประกันสำหรับจำนองเงินกู้ยืมจากสถาบันการเงินวงเงิน 430.00 ล้านบาท
2	ตำบลนายาว อำเภอพะพุทรบาท จังหวัดสระบุรี (“สาขาพระพุทธรบาท”)	98-1-96	55.82	เพื่อใช้เป็นที่ตั้งอาคารและโรงงานสาขาพระพุทธรบาท	เป็นเจ้าของ	หลักประกันสำหรับจำนองเงินกู้ยืมจากสถาบันการเงินวงเงิน 365.00 ล้านบาท
3	ตำบลบ้านหลุม อำเภอสู่โขทัย จังหวัดสุโขทัย (“สาขาสู่โขทัย”)	40-2-89	28.01	เพื่อใช้เป็นที่ตั้งอาคารและโรงงานสาขาสู่โขทัย	เป็นเจ้าของ	หลักประกันสำหรับจำนองเงินกู้ยืมจากสถาบันการเงินวงเงิน 367.71 ล้านบาท
4	ตำบลเสม็ด อำเภอมืองบุรีรัมย์ จังหวัดบุรีรัมย์ (“สาขาบุรีรัมย์”)	58-1-63.8	15.05	เพื่อใช้เป็นที่ตั้งอาคารและโรงงานสาขาบุรีรัมย์	เป็นเจ้าของ	หลักประกันสำหรับจำนองเงินกู้ยืมจากสถาบันการเงินวงเงิน 30.62 ล้านบาท
5	ตำบลโคกก่อง อำเภอสำโรง จังหวัดอุบลราชธานี (“สาขาอุบลราชธานี”)	25-0-36	15.27	เพื่อใช้เป็นที่ตั้งอาคารและโรงงานสาขาอุบลราชธานี	เป็นเจ้าของ	หลักประกันสำหรับจำนองเงินกู้ยืมจากสถาบันการเงินวงเงิน 430.00 ล้านบาท
6	ตำบลบ้านเป่า อำเภอบ้านไผ่ จังหวัดขอนแก่น (“สาขาขอนแก่น”)	39-0-29	12.03	เพื่อใช้เป็นที่ตั้งอาคารและโรงงานสาขาขอนแก่น	เป็นเจ้าของ	หลักประกันสำหรับจำนองเงินกู้ยืมจากสถาบันการเงินวงเงิน 430.00 ล้านบาท
7	ตำบลป่าสัก อำเภอเมืองลำพูน จังหวัดลำพูน (“สาขาลำพูน”)	15-1-21.1	14.69	เพื่อใช้เป็นที่ตั้งอาคารและโรงงานสาขาลำพูน	เป็นเจ้าของ	หลักประกันสำหรับจำนองเงินกู้ยืมจากสถาบันการเงินวงเงิน 84.07 ล้านบาท
		5-1-44	1.8	เพื่อใช้เป็นที่ตั้งอาคารและโรงงานสาขาลำพูน	เป็นเจ้าของ	ไม่มี
8	ตำบลหนองไผ่แก้ว อำเภอบ้านบึง จังหวัดชลบุรี (“สาขาชลบุรี 1”)	46-1-74	35.93	เพื่อใช้เป็นที่ตั้งอาคารและโรงงานสาขาชลบุรี	เป็นเจ้าของ	หลักประกันสำหรับจำนองเงินกู้ยืมจากสถาบันการเงินวงเงิน 430.00 ล้านบาท ซึ่งเป็นหลักประกันจำนองหลัก
9	ตำบลหนองอิรุณ อำเภอบ้านบึง จังหวัดชลบุรี	0-0-40		เพื่อใช้เป็นที่ตั้งอาคารและโรงงานสาขาชลบุรี	เป็นเจ้าของ	

	ที่ตั้งทรัพย์สิน	พื้นที่ (ไร่-งาน- ตารางวา)	มูลค่าตามบัญชี สุทธิ ณ วันที่ 31 ธ.ค. 65 (ล้านบาท)	วัตถุประสงค์	ลักษณะ กรรมสิทธิ์	ภาระผูกพัน
10	ตำบลหนองอิรุณ อำเภอบ้านบึง จังหวัดชลบุรี ("สาขาชลบุรี 2")	46 -3 - 53	186.13	เพื่อใช้เป็นที่ตั้งอาคาร และโรงงานสาขาชลบุรี (สาขา 2)	เป็นเจ้าของ	หลักประกันสำหรับจำนองเงิน กู้ยืมจากสถาบันการเงินวงเงิน 200.00 ล้านบาท
11	ตำบลโคกกรวด อำเภอมืองนครราชสีมา จังหวัดนครราชสีมา ("สาขานครราชสีมา")	11-1-78	73.16	เพื่อใช้เป็นที่ตั้งอาคาร และโรงงานสาขา นครราชสีมา	เป็นเจ้าของ	หลักประกันสำหรับจำนองเงิน กู้ยืมจากสถาบันการเงินวงเงิน 100.00 ล้านบาท
12	ตำบลบางทรายใหญ่ อำเภอมุกดาหาร จังหวัดมุกดาหาร	47-3-57.2	29.10	เพื่อใช้เป็นที่ตั้งอาคาร และโรงงานสาขา มุกดาหาร	เป็นเจ้าของ	หลักประกันสำหรับจำนองเงิน กู้ยืมจากสถาบันการเงินวงเงิน 270.00 ล้านบาท
		7-3-35.8	7.52	เพื่อใช้เป็นที่ตั้งอาคาร และโรงงานสาขา มุกดาหาร	เป็นเจ้าของ	ไม่มี
13	แขวงทุ่งสองห้อง เขต หลักสี่ กรุงเทพมหานคร	1-3-81	38.10	เพื่อใช้เป็นที่ตั้ง สำนักงานใหญ่	เป็นเจ้าของ	ไม่มี
รวม			537.75			



1.2 อาคารและโรงงาน

ณ วันที่ 31 ธันวาคม 2565 อาคารและโรงงานของบริษัทฯ มีมูลค่าตามบัญชีสุทธิในงบการเงินเท่ากับ 265.73 ล้านบาท สรุปได้ดังนี้

	ที่ตั้งทรัพย์สิน	มูลค่าตามบัญชีสุทธิ ณ วันที่ 31 ธ.ค. 65 (ล้านบาท)	วัตถุประสงค์	ลักษณะ กรรมสิทธิ์	ภาระผูกพัน
1	สาขาดอนพุด	16.24	ใช้เป็นอาคารและโรงงาน สาขาดอนพุด	เป็นเจ้าของ	หลักประกันสำหรับจำนอง วงเงินกู้ยืมเดียวกับที่ดิน
2	สาขาพระพุทธรบาท	65.55	ใช้เป็นอาคารและโรงงาน สาขาพระพุทธรบาท	เป็นเจ้าของ	หลักประกันสำหรับจำนอง วงเงินกู้ยืมเดียวกับที่ดิน
3	สาขาสุโขทัย	0.61	ใช้เป็นอาคารและโรงงาน สาขาสุโขทัย	เป็นเจ้าของ	หลักประกันสำหรับจำนอง วงเงินกู้ยืมเดียวกับที่ดิน
4	สาขาบุรีรัมย์	0.89	ใช้เป็นอาคารและโรงงาน สาขาบุรีรัมย์	เป็นเจ้าของ	หลักประกันสำหรับจำนอง วงเงินกู้ยืมเดียวกับที่ดิน
5	สาขาอุบลราชธานี	6.08	ใช้เป็นอาคารและโรงงาน สาขาอุบลราชธานี	เป็นเจ้าของ	หลักประกันสำหรับจำนอง วงเงินกู้ยืมเดียวกับที่ดิน
6	สาขาขอนแก่น	5.90	ใช้เป็นอาคารและโรงงาน สาขาขอนแก่น	เป็นเจ้าของ	หลักประกันสำหรับจำนอง วงเงินกู้ยืมเดียวกับที่ดิน
7	สาขาลำพูน	3.32	ใช้เป็นอาคารและโรงงาน สาขาลำพูน	เป็นเจ้าของ	หลักประกันสำหรับจำนอง วงเงินกู้ยืมเดียวกับที่ดิน
8	สาขาชลบุรี	100.09	ใช้เป็นอาคารและโรงงาน สาขาชลบุรี	เป็นเจ้าของ	หลักประกันสำหรับจำนอง วงเงินกู้ยืมเดียวกับที่ดิน
9	สาขานครราชสีมา	8.56	ใช้เป็นอาคารและโรงงาน สาขานครราชสีมา	เป็นเจ้าของ	หลักประกันสำหรับจำนอง วงเงินกู้ยืมเดียวกับที่ดิน
10	สำนักงานใหญ่ กรุงเทพมหานคร	58.49	ใช้เป็นอาคารสำนักงานใหญ่ กรุงเทพมหานคร	เป็นเจ้าของ	ไม่มี
	รวม	265.73			

1.3 เครื่องจักรและอุปกรณ์

ณ วันที่ 31 ธันวาคม 2565 เครื่องจักรและอุปกรณ์ของบริษัทฯ มีมูลค่าตามบัญชีสุทธิในงบการเงินเท่ากับ 339.20 ล้านบาท สรุปได้ดังนี้

	ที่ตั้งทรัพย์สิน	มูลค่าตามบัญชีสุทธิ ณ วันที่ 31 ธ.ค. 65 (ล้านบาท)	ลักษณะกรรมสิทธิ์	ภาระผูกพัน
1	แขวงทุ่งสองห้อง เขตหลักสี่ จังหวัด กรุงเทพมหานคร (“สำนักงาน ใหญ่”)	119.23	เป็นเจ้าของ และบางส่วนอยู่ ระหว่างผ่อนชำระตามสัญญาเช่า การเงิน	
2	สาขาดอนพุด	33.47	เป็นเจ้าของ และบางส่วนอยู่ ระหว่างผ่อนชำระตามสัญญาเช่า การเงิน	เครื่องจักรและอุปกรณ์บางส่วนจด ทะเบียนเป็นหลักประกันธุรกิจสำหรับ กู้ยืมจากสถาบันการเงิน วงเงิน 36.00 ล้านบาท
3	สาขาพระพุทธรบาท	42.99	เป็นเจ้าของ และบางส่วนอยู่ ระหว่างผ่อนชำระตามสัญญาเช่า การเงิน	บริษัทฯ มีเครื่องจักรและอุปกรณ์การ ผลิตเสาเข็มกลมแรงเหวี่ยงจด ทะเบียนหลักประกันทางธุรกิจ สำหรับกู้ยืมเงินจากสถาบันการเงิน วงเงิน 365.00 ล้านบาท
4	สาขาสุโขทัย	6.15	เป็นเจ้าของ	ไม่มี
5	สาขาบุรีรัมย์	7.97	เป็นเจ้าของ และบางส่วนอยู่ ระหว่างผ่อนชำระตามสัญญาเช่า การเงิน	ไม่มี
6	สาขาอุบลราชธานี	14.47	เป็นเจ้าของ	ไม่มี
7	สาขาขอนแก่น	30.46	เป็นเจ้าของ	เครื่องจักรและอุปกรณ์บางส่วนจด ทะเบียนเป็นหลักประกันธุรกิจสำหรับ กู้ยืมจากสถาบันการเงิน วงเงิน 36.00 ล้านบาท
8	สาขาลำพูน	13.19	เป็นเจ้าของ	ไม่มี
9	สาขาชลบุรี	55.68	เป็นเจ้าของ และบางส่วนอยู่ ระหว่างผ่อนชำระตามสัญญาเช่า การเงิน	เครื่องจักรและอุปกรณ์บางส่วนจด ทะเบียนเป็นหลักประกันธุรกิจสำหรับ กู้ยืมจากสถาบันการเงิน วงเงิน 36.00 ล้านบาท
10	สาขานครราชสีมา	15.59	เป็นเจ้าของ	ไม่มี
	รวม	339.20		

1.4 เครื่องตกแต่ง ติดตั้งและเครื่องใช้สำนักงาน

ณ วันที่ 31 ธันวาคม 2565 เครื่องตกแต่ง ติดตั้งและเครื่องใช้สำนักงานของบริษัทฯ มีมูลค่าตามบัญชีสุทธิในงบการเงินเท่ากับ 5.30 ล้านบาท สรุปได้ดังนี้

	ประเภท	มูลค่าตามบัญชีสุทธิ ณ วันที่ 31 ธ.ค. 65 (ล้านบาท)	ลักษณะกรรมสิทธิ์	ภาระผูกพัน
1	เครื่องใช้สำนักงาน	5.30	เป็นเจ้าของ	ไม่มี
	รวม	5.30		

1.5 ยานพาหนะ

ณ วันที่ 31 ธันวาคม 2565 ยานพาหนะของบริษัทฯ มีมูลค่าตามบัญชีสุทธิในงบการเงินเท่ากับ 60.00 ล้านบาท สรุปได้ดังนี้

	ประเภท	จำนวนรถ	มูลค่าตามบัญชีสุทธิ ณ วันที่ 31 ธ.ค. 65 (ล้านบาท)	ลักษณะกรรมสิทธิ์	ภาระผูกพัน
1	รถยนต์,รถบรรทุก,รถหัวลาก/ทางรถลาก, เครน, รถดั้มเปอร์, รถตัก	292 คัน	60.00	เป็นเจ้าของ	ไม่มี
	รวม	292 คัน	60.00		

1.6 สินทรัพย์ระหว่างก่อสร้าง

สินทรัพย์ระหว่างก่อสร้างของบริษัทฯ เช่น อาคารและโรงงาน หรือเครื่องจักรและอุปกรณ์ ที่อยู่ระหว่างการก่อสร้างหรือติดตั้ง ณ วันที่ 31 ธันวาคม 2565 สินทรัพย์ระหว่างก่อสร้างของบริษัทฯ มีมูลค่าตามบัญชีสุทธิในงบการเงินเท่ากับ 136.86 ล้านบาท สรุปได้ดังนี้

	ประเภท	มูลค่าตามบัญชีสุทธิ ณ วันที่ 31 ธ.ค. 65 (ล้านบาท)	ลักษณะกรรมสิทธิ์	ภาระผูกพัน
1	โรงงาน หรือเครื่องจักรและอุปกรณ์ ที่อยู่ระหว่างการก่อสร้าง	136.86	เป็นเจ้าของ	ไม่มี
	รวม	136.86		

1.7 สินทรัพย์สิทธิการใช้

สินทรัพย์สิทธิการใช้ของบริษัทฯ ได้แก่ สิทธิการใช้เครื่องจักรภายใต้สัญญาเช่า และสิทธิการใช้รถยนต์ภายใต้สัญญาเช่า ณ วันที่ 31 ธันวาคม 2565 ซึ่งมีมูลค่าตามบัญชีสุทธิในงบการเงินเท่ากับ 92.19 ล้านบาท สรุปได้ดังนี้

	ประเภท	มูลค่าตามบัญชีสุทธิ ณ วันที่ 31 ธ.ค. 65 (ล้านบาท)
1	สิทธิการใช้เครื่องจักรภายใต้สัญญาเช่า	27.06
2	สิทธิการใช้รถยนต์ภายใต้สัญญาเช่า	65.13
	รวม	92.19

2. สินทรัพย์ไม่มีตัวตน

บริษัทฯ มีสินทรัพย์ไม่มีตัวตน ได้แก่ สิทธิในการใช้ซอฟต์แวร์คอมพิวเตอร์ เช่น ซอฟต์แวร์ด้านบัญชี และด้านการบริหารจัดการทรัพยากร (Enterprise Resource Planning หรือ ERP) โดย ณ วันที่ 31 ธันวาคม 2565 สินทรัพย์ไม่มีตัวตนของบริษัทฯ มีมูลค่าสุทธิตามบัญชีหลังหักค่าตัดจำหน่ายในงบการเงินเท่ากับ 4.83 ล้านบาท สรุปได้ดังนี้

	ประเภท	มูลค่าตามบัญชีสุทธิ ณ วันที่ 31 ธ.ค. 65 (ล้านบาท)	ลักษณะกรรมสิทธิ์	ภาระผูกพัน
1	ซอฟต์แวร์ด้านบัญชีและด้านการบริหารจัดการทรัพยากร	4.83	เป็นเจ้าของ	ไม่มี
	รวม	4.83		

3. ทรัพย์สินทางปัญญา

3.1 เครื่องหมายการค้าและเครื่องหมายบริการที่บริษัทฯ เป็นเจ้าของ

ลำดับ	เครื่องหมายการค้า / เครื่องหมายบริการ	เลขที่ทะเบียน / เลขที่คำขอ	ประเภทสินค้า / บริการ	ระยะเวลาคุ้มครองสิ้นสุด
1		ทะเบียนเลขที่ 171130558 คำขอเลขที่ 1027057	ผลิตภัณฑ์คอนกรีตอัดแรง	10 กุมภาพันธ์ 2569

(5) งานที่ยังไม่ส่งมอบ

ณ วันที่ 31 ธันวาคม 2565 บริษัทฯ มีงานรับเหมาก่อสร้างที่ยังไม่ส่งมอบ รายละเอียดดังนี้

รายละเอียด	ที่ตั้ง	ราคาตามสัญญา (ล้านบาท)	ความคืบหน้า โครงการ (ร้อยละ)	กำหนดวันแล้ว เสร็จ
1. โครงการก่อสร้างแก้มลิงอ่างเก็บน้ำหนองสำโรง	อ.เมือง จ.อุดรธานี	22.14 ⁽¹⁾	100	ไตรมาส 2 ปี 2564
2. โครงการก่อสร้างสายส่งระบบ 115 เควี	จ.สกลนคร - จ.นครพนม	138.29	84.39	ไตรมาส 2 ปี 2566
3. โครงการก่อสร้างสายส่งระบบ 115 เควี	จ.สุโขทัย	68.32	20.36	ไตรมาส 3 ปี 2566

หมายเหตุ : ⁽¹⁾ รายได้ตามสัญญาฉบับแก้ไขล่าสุด

1.3 โครงสร้างการถือหุ้นของบริษัทฯ

1.3.1 โครงสร้างการถือหุ้นของกลุ่มบริษัทฯ

ณ วันที่ 31 ธันวาคม 2565 บริษัทฯ มีโครงสร้างการถือหุ้นหรือลงทุนในบริษัทย่อย ดังนี้

โดยบริษัทฯ ได้จัดตั้งบริษัทย่อย เมื่อวันที่ 4 มีนาคม 2565 ชื่อ บริษัท สยามสตีลไวร์ จำกัด ประกอบธุรกิจ ผลิตและจำหน่ายลวดเหล็ก

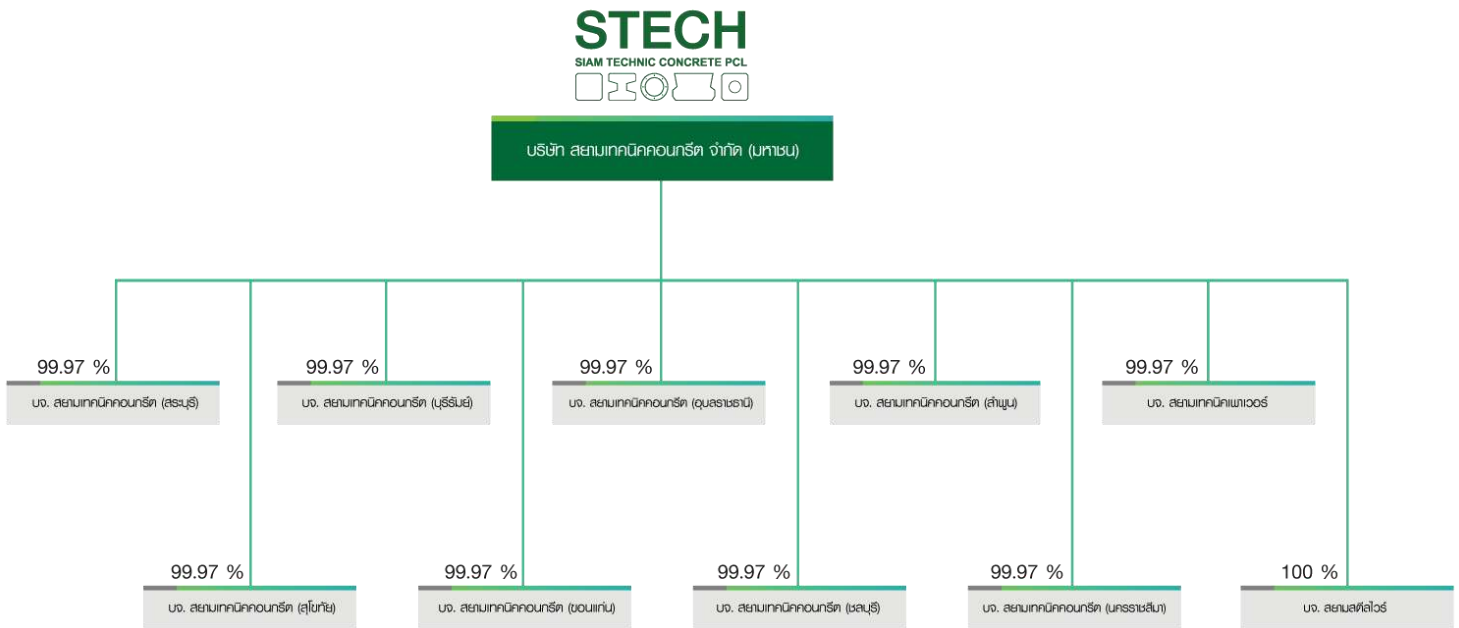

ชื่อ สถานที่ตั้ง การประกอบธุรกิจของบริษัทย่อย ณ วันที่ 31 ธันวาคม 2565

(1) ชื่อบริษัท	:	บริษัท สยามเทคนิคเพาเวอร์ จำกัด
ที่ตั้งสำนักงานใหญ่	:	50 ซอยงามวงศ์วาน 47 แขวง 20 ถนนงามวงศ์วาน แขวงทุ่งสองห้อง เขตหลักสี่ กรุงเทพฯ
การประกอบธุรกิจ	:	จำหน่ายผลิตภัณฑ์คอนกรีตอัดแรง และรับเหมาก่อสร้างในงานติดตั้งระบบสายส่งไฟฟ้า 115 kV และงานออกแบบจัดหาพร้อมติดตั้งเคเบิลใยแก้วนำแสง และงานโครงการนำสายไฟฟ้าลงใต้ดิน
หมายเลขติดต่อ	:	โทรศัพท์ 02-589-3888
ทุนจดทะเบียน	:	1,000,000 บาท (10,000 หุ้น มูลค่าที่ตราไว้ หุ้นละ 100 บาท)
ทุนที่เรียกชำระแล้ว	:	1,000,000 บาท
สัดส่วนการถือหุ้น	:	ร้อยละ 99.97
(2) ชื่อบริษัท	:	บริษัท สยามเทคนิคคอนกรีต (สระบุรี) จำกัด
ที่ตั้งสำนักงานใหญ่	:	113 หมู่ 2 ตำบลดอนพุท อำเภอดอนพุท จังหวัดสระบุรี
การประกอบธุรกิจ	:	จำหน่ายผลิตภัณฑ์คอนกรีตอัดแรง และรับเหมาก่อสร้างในงานติดตั้งระบบสายส่งไฟฟ้า 115 kV และงานออกแบบจัดหาพร้อมติดตั้งเคเบิลใยแก้วนำแสง และงานโครงการนำสายไฟฟ้าลงใต้ดิน
หมายเลขติดต่อ	:	โทรศัพท์ 036-385001-4
ทุนจดทะเบียน	:	1,000,000 บาท (10,000 หุ้น มูลค่าที่ตราไว้ หุ้นละ 100 บาท)
ทุนที่เรียกชำระแล้ว	:	1,000,000 บาท
สัดส่วนการถือหุ้น	:	ร้อยละ 99.97
(3) ชื่อบริษัท	:	บริษัท สยามเทคนิคคอนกรีต (สุโขทัย) จำกัด
ที่ตั้งสำนักงานใหญ่	:	221 หมู่ 4 ถนนสิงห์วัฒน์ ตำบลบ้านหลุม อำเภอเมืองสุโขทัย จังหวัดสุโขทัย
การประกอบธุรกิจ	:	จำหน่ายผลิตภัณฑ์คอนกรีตอัดแรง และรับเหมาก่อสร้างในงานติดตั้งระบบสายส่งไฟฟ้า 115 kV และงานออกแบบจัดหาพร้อมติดตั้งเคเบิลใยแก้วนำแสง และงานโครงการนำสายไฟฟ้าลงใต้ดิน
หมายเลขติดต่อ	:	โทรศัพท์ 055-611612
ทุนจดทะเบียน	:	1,000,000 บาท (10,000 หุ้น มูลค่าที่ตราไว้ หุ้นละ 100 บาท)
ทุนที่เรียกชำระแล้ว	:	1,000,000 บาท
สัดส่วนการถือหุ้น	:	ร้อยละ 99.97
(4) ชื่อบริษัท	:	บริษัท สยามเทคนิคคอนกรีต (บุรีรัมย์) จำกัด
ที่ตั้งสำนักงานใหญ่	:	333 หมู่ 16 ตำบลเสม็ด อำเภอเมืองบุรีรัมย์ จังหวัดบุรีรัมย์
การประกอบธุรกิจ	:	จำหน่ายผลิตภัณฑ์คอนกรีตอัดแรง และรับเหมาก่อสร้างในงานติดตั้งระบบสายส่งไฟฟ้า 115 kV และงานออกแบบจัดหาพร้อมติดตั้งเคเบิลใยแก้วนำแสง และงานโครงการนำสายไฟฟ้าลงใต้ดิน
หมายเลขติดต่อ	:	โทรศัพท์ 044-613301
ทุนจดทะเบียน	:	1,000,000 บาท (10,000 หุ้น มูลค่าที่ตราไว้ หุ้นละ 100 บาท)
ทุนที่เรียกชำระแล้ว	:	1,000,000 บาท
สัดส่วนการถือหุ้น	:	ร้อยละ 99.97

(5) ชื่อบริษัท	:	บริษัท สยามเทคนิคคอนกรีต (อุบลราชธานี) จำกัด
ที่ตั้งสำนักงานใหญ่	:	34 หมู่ 4 ตำบลโคกก่อ อำเภอสว่าง จังหวัดอุบลราชธานี
การประกอบธุรกิจ	:	จำหน่ายผลิตภัณฑ์คอนกรีตอัดแรง และรับเหมาก่อสร้างในงานติดตั้งระบบสายส่งไฟฟ้า 115 kV และงานออกแบบจัดหาพร้อมติดตั้งเคเบิลใยแก้วนำแสง และงานโครงการนำสายไฟฟ้าลงใต้ดิน
หมายเลขติดต่อ	:	โทรศัพท์ 045-303137
ทุนจดทะเบียน	:	1,000,000 บาท (10,000 หุ้น มูลค่าที่ตราไว้ หุ้นละ 100 บาท)
ทุนที่เรียกชำระแล้ว	:	1,000,000 บาท
สัดส่วนการถือหุ้น	:	ร้อยละ 99.97
(6) ชื่อบริษัท	:	บริษัท สยามเทคนิคคอนกรีต (ขอนแก่น) จำกัด
ที่ตั้งสำนักงานใหญ่	:	113 หมู่ 4 ตำบลบ้านแฮด อำเภอบ้านแฮด จังหวัดขอนแก่น
การประกอบธุรกิจ	:	จำหน่ายผลิตภัณฑ์คอนกรีตอัดแรง และรับเหมาก่อสร้างในงานติดตั้งระบบสายส่งไฟฟ้า 115 kV และงานออกแบบจัดหาพร้อมติดตั้งเคเบิลใยแก้วนำแสง และงานโครงการนำสายไฟฟ้าลงใต้ดิน
หมายเลขติดต่อ	:	โทรศัพท์ 043-306500-1
ทุนจดทะเบียน	:	1,000,000 บาท (10,000 หุ้น มูลค่าที่ตราไว้ หุ้นละ 100 บาท)
ทุนที่เรียกชำระแล้ว	:	1,000,000 บาท
สัดส่วนการถือหุ้น	:	ร้อยละ 99.97
(7) ชื่อบริษัท	:	บริษัท สยามเทคนิคคอนกรีต (ลำพูน) จำกัด
ที่ตั้งสำนักงานใหญ่	:	131 หมู่ 15 ตำบลป่าสัก อำเภอเมืองลำพูน จังหวัดลำพูน
การประกอบธุรกิจ	:	จำหน่ายผลิตภัณฑ์คอนกรีตอัดแรง และรับเหมาก่อสร้างในงานติดตั้งระบบสายส่งไฟฟ้า 115 kV และงานออกแบบจัดหาพร้อมติดตั้งเคเบิลใยแก้วนำแสง และงานโครงการนำสายไฟฟ้าลงใต้ดิน
หมายเลขติดต่อ	:	โทรศัพท์ 053-584637-9
ทุนจดทะเบียน	:	1,000,000 บาท (10,000 หุ้น มูลค่าที่ตราไว้ หุ้นละ 100 บาท)
ทุนที่เรียกชำระแล้ว	:	1,000,000 บาท
สัดส่วนการถือหุ้น	:	ร้อยละ 99.97
(8) ชื่อบริษัท	:	บริษัท สยามเทคนิคคอนกรีต (ชลบุรี) จำกัด
ที่ตั้งสำนักงานใหญ่	:	999 หมู่ 5 ตำบลหนองไม้แก้ว อำเภอบ้านบึง จังหวัดชลบุรี
การประกอบธุรกิจ	:	จำหน่ายผลิตภัณฑ์คอนกรีตอัดแรง และรับเหมาก่อสร้างในงานติดตั้งระบบสายส่งไฟฟ้า 115 kV และงานออกแบบจัดหาพร้อมติดตั้งเคเบิลใยแก้วนำแสง และงานโครงการนำสายไฟฟ้าลงใต้ดิน
หมายเลขติดต่อ	:	โทรศัพท์ 038-056311
ทุนจดทะเบียน	:	1,000,000 บาท (10,000 หุ้น มูลค่าที่ตราไว้ หุ้นละ 100 บาท)
ทุนที่เรียกชำระแล้ว	:	1,000,000 บาท
สัดส่วนการถือหุ้น	:	ร้อยละ 99.97

(9) ชื่อบริษัท	:	บริษัท สยามเทคนิคคอนกรีต (นครราชสีมา) จำกัด
ที่ตั้งสำนักงานใหญ่	:	160-161 หมู่ 3 ถนนมิตรภาพ ตำบลโคกกรวด อำเภอเมืองนครราชสีมา จังหวัดนครราชสีมา
การประกอบธุรกิจ	:	จำหน่ายผลิตภัณฑ์คอนกรีตอัดแรง และรับเหมาก่อสร้างในงานติดตั้งระบบสายส่งไฟฟ้า 115 kV และงานออกแบบจัดหาพร้อมติดตั้งเคเบิลใยแก้วนำแสง และงานโครงการนำสายไฟฟ้าลงใต้ดิน
หมายเลขติดต่อ	:	โทรศัพท์ 044-346239
ทุนจดทะเบียน	:	1,000,000 บาท (10,000 หุ้น มูลค่าที่ตราไว้ หุ้นละ 100 บาท)
ทุนที่เรียกชำระแล้ว	:	1,000,000 บาท
สัดส่วนการถือหุ้น	:	ร้อยละ 99.97
(10) ชื่อบริษัท	:	บริษัท สยามสตีลไวร์ จำกัด
ที่ตั้งสำนักงานใหญ่	:	50 ซอยงามวงศ์วาน 47 แขวง 20 ถนนงามวงศ์วาน แขวงทุ่งสองห้อง เขตหลักสี่ กรุงเทพฯ
การประกอบธุรกิจ	:	ผลิตและจำหน่ายลวดเหล็ก
หมายเลขติดต่อ	:	โทรศัพท์ 02-589-3888
ทุนจดทะเบียน	:	100,000,000 บาท (1,000,000 หุ้น มูลค่าที่ตราไว้ หุ้นละ 100 บาท)
ทุนที่เรียกชำระแล้ว	:	50,000,000 บาท
สัดส่วนการถือหุ้น	:	ร้อยละ 100

1.3.2 บุคคลที่อาจมีความขัดแย้งถือหุ้นในบริษัทย่อยหรือบริษัทรวมรวมกันเกินกว่าร้อยละ 10 ของจำนวนหุ้นที่มีสิทธิออกเสียงของบริษัท

- ไม่มี –

1.3.3 ความสัมพันธ์กับกลุ่มธุรกิจของผู้ถือหุ้นใหญ่

บริษัท ร่วมชัยกิจ จำกัด เป็นผู้ถือหุ้นรายใหญ่ของบริษัทฯ ในสัดส่วนร้อยละ 49.24 ของจำนวนหุ้นที่ออกและชำระแล้วทั้งหมดของ STECH (ข้อมูล ณ วันที่ 15 มีนาคม 2566) และครอบครัววมงคลศรีสวัสดิ์ เป็นผู้ถือหุ้นรายใหญ่ ในสัดส่วนร้อยละ 9.72 โดยโครงสร้างการถือหุ้นในบริษัทอื่นของผู้ถือหุ้นรายใหญ่ มีรายละเอียดดังนี้

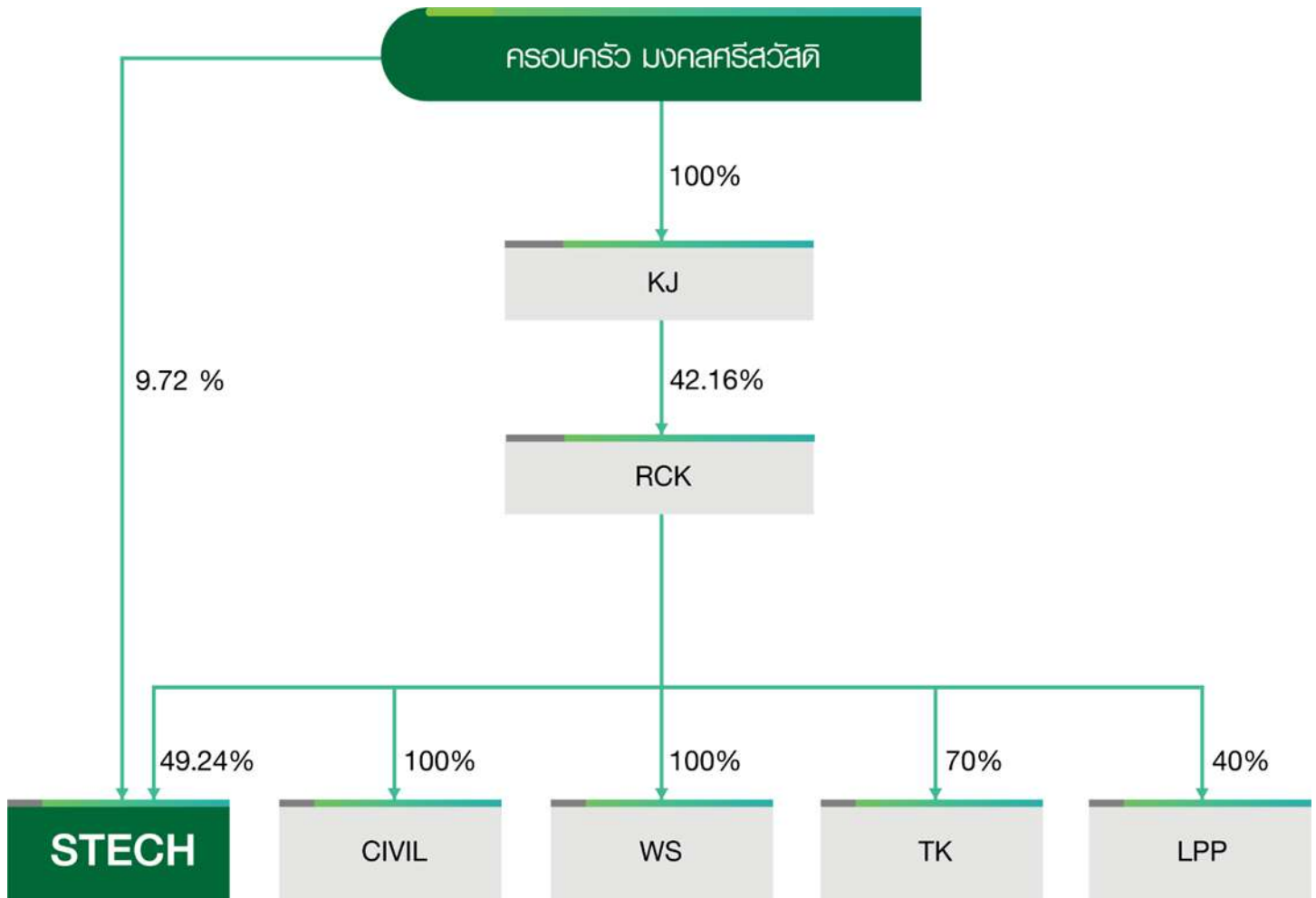

รายละเอียดความสัมพันธ์ของผู้ถือหุ้นมีดังต่อไปนี้

ชื่อบริษัท	ลักษณะการดำเนินธุรกิจ	รายละเอียด
1 บริษัท เคเจ โคออปเพอเรท จำกัด (“KJ”)	ประกอบธุรกิจจำหน่ายน้ำมันเชื้อเพลิง	○ มีรายการขายสินค้าให้บริษัทฯ (โปรดพิจารณารายละเอียดในส่วนที่ 2 การควบคุมภายในและรายการระหว่างกัน)
2 บริษัท ร่วมชัยกิจ จำกัด (“RCK”)	ประกอบธุรกิจลงทุนในกิจการอื่น (Holding Company)	○ มีรายการค้าประกันวงเงินกู้ยืมจากสถาบันการเงินให้บริษัทฯ (โปรดพิจารณารายละเอียดในส่วนที่ 2 การควบคุมภายในและรายการระหว่างกัน)
3 บริษัท เอส เทค ซีวิล แอนด์ คอนสตรัคชั่น จำกัด (“CIVIL”)	ประกอบธุรกิจรับเหมาก่อสร้างอาคารและงานโยธา	○ มีรายการซื้อสินค้าและบริการของบริษัทฯ (โปรดพิจารณารายละเอียดในส่วนที่ 2 การควบคุมภายในและรายการระหว่างกัน)
4 บริษัท แลนด์ โปร พลัส จำกัด (“LPP”)	ประกอบธุรกิจค้าที่ดิน จัดสรรที่ดิน จัดสรรบ้านและที่ดิน	○ คุณวัฒน์ชัย มงคลศรีสวัสดิ์ ถือหุ้นร้อยละ 30.77 ○ ไม่มีรายการระหว่างกันกับบริษัทฯ
5 บริษัท วสุทราหยทอง จำกัด (“WS”)	ประกอบธุรกิจขุดดินและดูดทรายในที่ดินกรรมสิทธิ์	○ มีรายการขายวัตถุดิบให้บริษัทฯ (โปรดพิจารณารายละเอียดในส่วนที่ 2 การควบคุมภายในและรายการระหว่างกัน)
6 บริษัท ตากกลกิจ (1996) จำกัด (“TK”)	ประกอบธุรกิจผลิตและจำหน่ายหิน	○ ผู้ถือหุ้นส่วนที่เหลือร้อยละ 30 เป็นบุคคลอื่นที่ไม่เกี่ยวข้องกับบริษัทฯ ○ ไม่มีรายการระหว่างกันกับบริษัทฯ

อนึ่ง รายการระหว่างกันที่เกิดขึ้นระหว่างนิติบุคคลที่เกี่ยวข้องกับกรรมการและผู้ถือหุ้นใหญ่บริษัทฯ นั้น บริษัทฯ จะดำเนินงานเพื่อรักษาผลประโยชน์สูงสุดของกิจการและผู้ถือหุ้นโดยรวม รวมถึงกำหนดนโยบายและขั้นตอนการอนุมัติรายการระหว่างกัน ซึ่งบริษัทฯ ได้ดำเนินการตามนโยบายและขั้นตอนที่กำหนดไว้ ซึ่งสอดคล้องไปตามกฎเกณฑ์ที่เกี่ยวข้องของสำนักงาน ก.ล.ต. และตลาดหลักทรัพย์ฯ

1.3.4 ผู้ถือหุ้น

(1) รายชื่อผู้ถือหุ้นใหญ่

กลุ่มผู้ถือหุ้นสูงสุดสิบรายชื่อแรกของบริษัทฯ ที่มีรายชื่อตามวันกำหนดสิทธิ (RD) การเข้าร่วมประชุมผู้ถือหุ้นเมื่อวันที่ 15 มีนาคม 2566 ประกอบด้วย

รายชื่อ ⁽¹⁾		ณ วันที่ 15 มีนาคม 2566	
		จำนวนหุ้น	ร้อยละ
1	บริษัท ร่วมชัยกิจ จำกัด	357,000,000	49.24
2	ครอบครัวมงคลศรีสวัสดิ์		
	- นายวัฒน์ชัย มงคลศรีสวัสดิ์	2,041,160	0.28
	- นายเคนทร์ มงคลศรีสวัสดิ์	34,202,190	4.72
	- นายเชษฐากรณ์ มงคลศรีสวัสดิ์	34,202,190	4.72
	รวมครอบครัวมงคลศรีสวัสดิ์	70,445,540	9.72
3	ครอบครัววงศ์ธนานันท์		
	- นายชัยยงค์ วงศ์ธนานันท์	5,875,000	0.81
	- นางสาวรัชกร คงยืนยงวานิชย์	5,875,000	0.81
	- นายชาญชน วงศ์ธนานันท์	8,719,310	1.20
	- นางสาววิศฐา วงศ์ธนานันท์	10,636,110	1.47
	รวมครอบครัววงศ์ธนานันท์	31,105,420	4.29
4	นายสุวัฒน์ ศุภกมลเสนีย์	18,332,000	2.53
5	ครอบครัวอัคคไพบูลย์		
	- นายพงศ์ไพบูลย์ อัคคไพบูลย์	6,580,000	0.91
	- นางนุสรา อัคคไพบูลย์	4,935,000	0.68
	- นายสมยศ อัคคไพบูลย์	300,000	0.04
	- นางสาวณัฏฐา อัคคไพบูลย์	329,000	0.05
	รวมครอบครัวอัคคไพบูลย์	12,144,000	1.68
6	นายจักรพันธ์ มงคลศรีสวัสดิ์	9,089,400	1.25
7	ครอบครัวคำภักดี		
	- นายโสภณ คำภักดี	3,525,000	0.49
	- นางญาติ คำภักดี	2,700,000	0.37
	- นางสาวฐิตวรรณ คำภักดี	2,280,000	0.31
	รวมครอบครัวคำภักดี	8,505,000	1.17

รายชื่อ ⁽¹⁾		ณ วันที่ 15 มีนาคม 2566	
		จำนวนหุ้น	ร้อยละ
8	ครอบครัวโอภาไพบูลย์		
	- นายจตุพล โอภาไพบูลย์	8,068,030	1.11
	- นายโสภณ โอภาไพบูลย์	1,109,760	0.15
	รวมครอบครัวโอภาไพบูลย์	9,177,790	1.27
9	นางนวลจันทร์ ถาวรวงศ์ขจร	7,500,000	1.03
10	นายธนภูมิ ศรีนวกุล	7,113,300	0.98
11	ผู้ถือหุ้นอื่นๆ	194,587,550	26.84
	รวม	725,000,000	100.00

หมายเหตุ : ⁽¹⁾ เป็นการจัดกลุ่มตามนามสกุลเท่านั้น ไม่ได้บ่งชี้ว่าบุคคลในกลุ่มมีพฤติกรรมที่เข้าลักษณะเป็นการกระทำการร่วมกันหรือมีการออกเสียงไปในทิศทางเดียวกัน

ข้อมูลการถือหุ้นของบริษัทที่เป็นผู้ถือหุ้นรายใหญ่ของบริษัท มีดังนี้

1. บริษัท ร่วมชัยกิจ จำกัด

บริษัท ร่วมชัยกิจ จำกัด (“RCK”) จัดตั้งขึ้นเมื่อวันที่ 19 พฤศจิกายน 2556 เพื่อประกอบธุรกิจ Investment Company/ บริการอสังหาริมทรัพย์ที่เป็นของตนเองหรือเช่าจากผู้อื่น ซึ่งจดทะเบียนบริษัทในประเทศไทย บริษัทมีทุนจดทะเบียนและชำระแล้ว 624,147,000 บาท แบ่งออกเป็นหุ้นสามัญ 62,414,700 หุ้น มูลค่าหุ้นที่ตราไว้หุ้นละ 10.00 บาท โดยมีรายชื่อผู้ถือหุ้นรายใหญ่และสัดส่วนการถือหุ้น 10 อันดับแรกของ RCK ณ วันที่ 31 ธันวาคม 2565 รายละเอียดดังนี้

รายชื่อผู้ถือหุ้น ⁽¹⁾		ณ วันที่ 31 ธันวาคม 2565	
		จำนวนหุ้น (หุ้น)	ร้อยละ
1	บริษัท เคเจ โคอพอเพอเรท จำกัด	26,311,195	42.16
2	ครอบครัววงศ์ธนานันท์		
	- นายชัยงค์ วงศ์ธนานันท์	2,229,078	3.57
	- นางสาวรัชกร คงยืนยงวาณิชย์	2,229,078	3.57
	- นายชาญชน วงศ์ธนานันท์	3,120,729	5.00
	- นางสาววิศุฐา วงศ์ธนานันท์	3,120,729	5.00
	รวมครอบครัววงศ์ธนานันท์	10,699,614	17.14
3	นายสุวัฒน์ ศุภกมลเสนีย์	6,954,742	11.14
4	ครอบครัวอัคคไพบูลย์		
	- นายพงศ์ไพบูลย์ อัคคไพบูลย์	2,496,588	4.00
	- นางนุสรา อัคคไพบูลย์	1,872,441	3.00
	- นายสมยศ อัคคไพบูลย์	1,339,012	2.15
	- นางสาวณัฏฐา อัคคไพบูลย์	124,830	0.20
	รวมครอบครัวอัคคไพบูลย์	5,832,871	9.35
5	ครอบครัวโอภาไพบูลย์		
	- นางสาวอารัตน์ โอภาไพบูลย์	1,486,049	2.38
	- นายจตุพล โอภาไพบูลย์	1,486,050	2.38
	- นายโสภณ โอภาไพบูลย์	148,635	0.24
	รวมครอบครัวโอภาไพบูลย์	3,120,734	5.00
6	ครอบครัวคำภักดี		
	- นายโสภณ คำภักดี	1,082,640	1.73
	- นางญาติ คำภักดี	1,018,980	1.63
	- นางสาวฐิตวรรณ คำภักดี	1,018,980	1.63
	รวมครอบครัวคำภักดี	3,120,600	5.00
7	นายรุ่งศักดิ์ ยนต์พร	2,021,076	3.24
8	นายวัฒน์ชัย มงคลศรีสวัสดิ์	1,734,482	2.78
9	นายธนวัฒน์ ยุววิทยาพานิช	802,531	1.29
10	นางสาวปิยาภรณ์ มงคลศรีสวัสดิ์	657,686	1.05
11	ผู้ถือหุ้นอื่นๆ	1,159,169	1.86
	รวม	62,414,700	100.00

หมายเหตุ : ⁽¹⁾ เป็นการจับกลุ่มตามนามสกุลเท่านั้น ไม่ได้บ่งชี้ว่าบุคคลในกลุ่มมีพฤติกรรมที่เข้าลักษณะเป็นการกระทำการร่วมกันหรือมีการออกเสียงไปในทิศทางเดียวกัน

2. บริษัท เคเจ โคอฟเพอเรท จำกัด

บริษัท เคเจ โคอฟเพอเรท จำกัด (เดิมชื่อ บริษัท เค.ซี. ไนโตร จำกัด) จัดตั้งขึ้นเมื่อวันที่ 12 ตุลาคม 2555 เพื่อประกอบธุรกิจจำหน่ายน้ำมันเชื้อเพลิง ซึ่งจดทะเบียนบริษัทในประเทศไทย บริษัทมีทุนจดทะเบียนและชำระแล้ว 210,073,750 บาท แบ่งออกเป็นหุ้นสามัญ 20,540,502 หุ้น มูลค่าหุ้นที่ตราไว้หุ้นละ 10.00 บาท และหุ้นบุริมสิทธิ 466,873 มูลค่าหุ้นที่ตราไว้หุ้นละ 10.00 บาท โดยมีรายชื่อผู้ถือหุ้นรายใหญ่และสัดส่วนการถือหุ้นของ KJ ณ วันที่ 31 ธันวาคม 2565 ดังนี้

รายชื่อผู้ถือหุ้น	จำนวนหุ้น			สิทธิออกเสียง ⁽²⁾ (ร้อยละ)
	หุ้นสามัญ	หุ้นบุริมสิทธิ ⁽²⁾	รวม	
ครอบครัวมงคลศรีสวัสดิ์				
1 นายวัฒน์ชัย มงคลศรีสวัสดิ์	-	466,873	466,873	87.20
2 นายคเชนทร์ มงคลศรีสวัสดิ์	10,270,251	-	10,271,251	6.40
3 นายเชษฐากรณ์ มงคลศรีสวัสดิ์	10,270,251	-	10,271,251	6.40
รวม	20,540,502	466,873	21,007,375	100.00

หมายเหตุ : ⁽¹⁾ 1 หุ้นบุริมสิทธิมีสิทธิออกเสียงเท่ากับ 300 หุ้นสามัญ

1.4 จำนวนทุนจดทะเบียนและทุนชำระแล้ว

ณ วันที่ 31 ธันวาคม 2565 บริษัทฯ มีทุนจดทะเบียน 725,000,000 บาท และมีทุนชำระแล้ว 725,000,000 บาท แบ่งเป็นหุ้นสามัญ 725,000,000 หุ้น มูลค่าที่ตราไว้หุ้นละ 1 บาท

1.5 การออกหลักทรัพย์อื่น

- ไม่มี -

1.6 นโยบายการจ่ายเงินปันผล

บริษัทฯ มีนโยบายในการจ่ายเงินปันผลให้แก่ผู้ถือหุ้นในอัตราไม่ต่ำกว่าร้อยละ 40.00 ของกำไรสุทธิหลังหักภาษีเงินได้นิติบุคคล และทุนสำรองตามกฎหมายในแต่ละปี โดยบริษัทฯ จะพิจารณาการจ่ายเงินปันผลโดยคำนึงถึงปัจจัยต่างๆ เพื่อก่อให้เกิดประโยชน์สูงสุดแก่ผู้ถือหุ้นเป็นหลัก และการจ่ายปันผลนั้นจะต้องไม่มีผลกระทบต่อการดำเนินงานตามปกติของบริษัทฯ อย่างมีนัยสำคัญ ทั้งนี้ การจ่ายเงินปันผลดังกล่าวอาจมีการเปลี่ยนแปลงได้ ขึ้นอยู่กับผลการดำเนินงานและฐานะทางการเงิน สภาพคล่อง แผนการขยายธุรกิจ ความจำเป็นและความเหมาะสมในอนาคต และปัจจัยอื่นๆ ที่เกี่ยวข้องในการบริหารงานของบริษัทฯ ตามความเห็นสมควรหรือเหมาะสมของคณะกรรมการบริษัทฯ

ทั้งนี้ การจ่ายเงินปันผลประจำปีของบริษัทฯ จะต้องได้รับอนุมัติจากที่ประชุมผู้ถือหุ้น เว้นแต่เป็นการจ่ายเงินปันผลระหว่างกาลซึ่งคณะกรรมการบริษัทของบริษัทฯ มีอำนาจอนุมัติให้จ่ายเงินปันผลระหว่างกาลได้ เมื่อเห็นว่าบริษัทฯ มีกำไรสมควรพอที่จะจ่ายเงินปันผลโดยไม่มีผลกระทบต่อการดำเนินงานของบริษัทฯ และจะรายงานให้ที่ประชุมผู้ถือหุ้นรับทราบในการประชุมคราวต่อไป

2. การบริหารจัดการความเสี่ยง

2.1 นโยบายบริหารความเสี่ยง

บริษัท สยามเทคนิคคอนกรีต จำกัด (มหาชน) ให้ความสำคัญต่อการบริหารความเสี่ยงขององค์กร โดยได้มีการจัดตั้งคณะกรรมการบริหารความเสี่ยง ซึ่งประกอบไปด้วยฝ่ายบริหารและกรรมการอิสระ ร่วมกันประเมินความเสี่ยงที่อาจเกิดขึ้นรวมทั้งหาแนวทางจัดการกับความเสี่ยงที่อาจเกิดขึ้นดังกล่าว เพื่อให้สามารถบริหารความเสี่ยงให้เป็นไปอย่างเป็นระบบ อยู่ในระดับที่ยอมรับได้ คณะกรรมการบริหารความเสี่ยงจะมีการประชุมเพื่อประเมินความเสี่ยงรวมทั้งหาแนวทางจัดการกับความเสี่ยงที่อาจเกิดขึ้นอย่างน้อย ปีละ 1 ครั้ง ซึ่งนโยบายบริหารความเสี่ยงของ บริษัทฯ จะกำหนดให้การบริหารความเสี่ยงเป็นเรื่องของพนักงานทุกระดับชั้น เพื่อให้มีความเข้าใจและความรับผิดชอบร่วมกัน อันจะนำไปสู่การบริหารความเสี่ยงอย่างมีประสิทธิภาพได้ต่อไป

2.2 ปัจจัยความเสี่ยงต่อการดำเนินธุรกิจของบริษัท

2.2.1 ความเสี่ยงจากการแข่งขันของผู้ประกอบการรายใหม่และที่มีอยู่ในอุตสาหกรรม

อุตสาหกรรมการผลิตและจำหน่ายคอนกรีตอัดแรงในปัจจุบัน มีผู้ประกอบการหลายราย ซึ่งมีทั้งผู้ผลิตที่มีขนาดเล็กจนถึง ขนาดใหญ่ และมีผู้ประกอบการรายใหม่ในแต่ละปี เนื่องจากเป็นธุรกิจที่ใช้เงินลงทุนจำนวนไม่สูงมาก และมีกระบวนการผลิตที่ไม่ซับซ้อน อีกทั้งผลิตภัณฑ์คอนกรีตของผู้ประกอบการแต่ละรายในอุตสาหกรรมมีลักษณะที่คล้ายคลึงกันกับผลิตภัณฑ์ของบริษัทฯ ทำให้บริษัทฯ มีความเสี่ยงที่จะเผชิญกับสภาพแวดล้อมการแข่งขันที่รุนแรงจากคู่แข่ง เนื่องจากลูกค้ามีทางเลือกในการซื้อที่มากขึ้น และคู่แข่งอาจใช้กลยุทธ์การแข่งขันด้านราคา เพื่อแย่งชิงส่วนแบ่งตลาด และอาจทำให้บริษัทฯ ต้องปรับราคาสินค้าลงตามภาวะตลาดและทำให้บริษัทฯ มีรายได้จากการขายลดลง

อย่างไรก็ตาม บริษัทฯ มีวิธีกำหนดราคาขายโดยพิจารณาจากหลายปัจจัย รวมถึงความสามารถของบริษัทฯ ให้อยู่ในระดับที่แข่งขันได้ โดยใช้วิธีกำไรส่วนเพิ่มจากต้นทุน (Cost Plus Margin) ตามราคาค่าต้นทุนของผลิตภัณฑ์บวกอัตรากำไรขั้นต้นที่เหมาะสม เพื่อใช้เป็นราคาที่แข่งขันในตลาด และยังคงมุ่งเน้นการจำหน่ายผลิตภัณฑ์และการให้บริการที่มีประสิทธิภาพ นอกจากนี้ บริษัทฯ ใช้กลยุทธ์ในการขยายสาขาไปตามภูมิภาคต่างๆ รวม 9 สาขา อันได้แก่ (1) จังหวัดสระบุรี อำเภอดอนพุด (2) จังหวัดสระบุรี อำเภอพระพุทธบาท (3) จังหวัดสุโขทัย (4) จังหวัดบุรีรัมย์ (5) จังหวัดอุบลราชธานี (6) จังหวัดขอนแก่น (7) จังหวัดลำพูน (8) จังหวัดชลบุรี (9) จังหวัดนครราชสีมา และ (10) จังหวัดชลบุรี ตำบลหนองอีรุณ เพื่อให้ครอบคลุมพื้นที่หลายๆ ภูมิภาคในประเทศ ส่งผลให้บริษัทฯ มีความได้เปรียบด้านการแข่งขัน (Competitive Advantage) เนื่องจากจำนวนสาขาที่กระจายอยู่ในหลายๆ จังหวัด ทำให้บริษัทฯ สามารถเข้าถึงฐานลูกค้าได้กว้างขึ้น และมีความได้เปรียบจากต้นทุนที่ลดลง เช่น ค่าใช้จ่ายและเวลาที่ใช้ในการขนส่งที่ลดลง เป็นต้น

นอกจากนี้ บริษัทฯ ได้จัดให้มีการประชุมในระดับผู้บริหารในแต่ละเดือน เพื่อติดตามสถานการณ์การผลิตและจัดจำหน่ายผลิตภัณฑ์ของแต่ละสาขาอย่างใกล้ชิดเพื่อบริหารจัดการกำลังการผลิต และต้นทุนวัตถุดิบในการผลิตในภาพรวมให้มีความเหมาะสมและมีประสิทธิภาพที่สุด อีกทั้ง บริษัทฯ มุ่งเน้นการวิจัยและพัฒนาในด้านเทคโนโลยีต่างๆ เช่น เครื่องตัดแผ่นเหล็กด้วยพลาสมา, เครื่องร้อยลวดอัดแรงดึง (Wire Feeder Machine) และเครื่องมือเก็บตัวอย่าง (Sampling Collector) เป็นต้น เพื่อเพิ่มความสามารถในการแข่งขัน ลดต้นทุนการผลิต ลดขั้นตอนและความซับซ้อนในการผลิต และลดอัตราการสูญเสียในการผลิต เพื่อเพิ่มส่วนแบ่งทางการตลาดของบริษัทฯ ดังนั้น ด้วยข้อได้เปรียบและนโยบายการดำเนินธุรกิจของบริษัทฯ ที่กล่าวมาข้างต้นช่วยให้บริษัทฯ สามารถแข่งขันในอุตสาหกรรมได้อย่างมีประสิทธิภาพและยั่งยืน

2.2.2 ความเสี่ยงจากการเปลี่ยนแปลงนโยบายการลงทุนของภาครัฐและภาคเอกชน

บริษัทฯ มีการประกอบธุรกิจหลักคือการผลิตและจำหน่ายผลิตภัณฑ์คอนกรีตอัดแรง ซึ่งเป็นวัตถุดิบหลักในการก่อสร้างโครงสร้างฐานรากของอาคารและสิ่งปลูกสร้างต่างๆ ดังนั้น รายได้ของบริษัทฯ อาจเปลี่ยนแปลงไปตามสภาวะอุตสาหกรรมการก่อสร้างของประเทศ ที่เปลี่ยนแปลงตามแผนพัฒนาโครงสร้างพื้นฐานของภาครัฐและการลงทุนในโครงการก่อสร้างของภาคเอกชน ดังนั้น หากสภาวะเศรษฐกิจประเทศไทยชะลอตัว รวมถึงหากมีการเปลี่ยนแปลงของนโยบายลงทุนของรัฐบาล อาทิเช่น การเปลี่ยนแปลงนโยบายจากโครงการพัฒนาระเบียงเศรษฐกิจพิเศษภาคตะวันออก (EEC) ที่มุ่งเน้นการลงทุนในโครงสร้างพื้นฐานและระบบสาธารณูปโภค เพื่อเพิ่มศักยภาพรองรับการลงทุนและการพัฒนา กิจกรรมทางเศรษฐกิจและการอำนวยความสะดวกต่างๆ ในพื้นที่ภาคตะวันออกของประเทศไทย จะทำให้อุปสงค์การใช้วัสดุก่อสร้างของภาครัฐลดน้อยลง และอาจส่งผลทำให้อุปสงค์ของการใช้วัสดุก่อสร้างของภาคเอกชนลดลงจากความไม่แน่นอนของแผนงานและนโยบายของภาครัฐเช่นกัน ซึ่งความเสี่ยงจากความผันผวนของสภาวะเศรษฐกิจดังกล่าวอาจส่งผลต่อผลการดำเนินงานของบริษัทฯ และทำให้ปริมาณยอดขายและรายได้ของบริษัทฯ มีความไม่สม่ำเสมอได้

อย่างไรก็ตาม บริษัทฯ มีแนวทางการลดความเสี่ยงดังกล่าว โดยการขยายฐานลูกค้าให้กว้างขึ้น ทั้งจากกลุ่มลูกค้าที่เป็นผู้รับเหมาก่อสร้างหน่วยงานภาครัฐบาล รวมถึงการจำหน่ายให้แก่ลูกค้าที่เป็นผู้พัฒนาอสังหาริมทรัพย์โดยตรง เพื่อกระจายความเสี่ยงจากการลดลงของจำนวนโครงการก่อสร้างแต่ละประเภทในอุตสาหกรรม ซึ่งจะช่วยให้บริษัทฯ มีฐานรายได้ที่มั่นคงมากขึ้น นอกจากนี้ จากประสบการณ์และความเชี่ยวชาญในการทำธุรกิจของกลุ่มผู้บริหารของบริษัทฯ รวมถึงผลงานที่ดีในอดีตและความสัมพันธ์อันดีระหว่างบริษัทฯ กับลูกค้าแต่ละราย บริษัทฯ จึงมั่นใจว่าจะสามารถรักษาลูกค้าเดิมและสร้างฐานลูกค้าใหม่ได้อย่างต่อเนื่องในอนาคต อีกทั้ง บริษัทฯ ได้มีการติดตามนโยบายการลงทุนของภาครัฐอย่างสม่ำเสมอ พบว่าภาครัฐยังมีการประมูลโครงการใหม่ๆ ที่มีการการขยายตัวตามการทยอยเบิกจ่ายงบประมาณภายหลังจากที่พระราชบัญญัติงบประมาณรายจ่ายประจำปีงบประมาณปี 2565 มีผลบังคับใช้ รวมถึงนโยบายจากโครงการพัฒนาระเบียงเศรษฐกิจพิเศษภาคตะวันออก (EEC) ส่งผลให้มีอุปสงค์ต่อวัสดุก่อสร้างจากโรงงานในพื้นที่บริเวณนั้นเพิ่มขึ้นอย่างมาก โดยบริษัทฯ ได้ลงทุนก่อสร้างโรงงานชลบุรี สาขา 2 เพื่อเพิ่มกำลังการผลิตโรงงานชลบุรีเพื่อให้สามารถรองรับอุปสงค์ที่เพิ่มมากขึ้นได้

2.2.3 ความเสี่ยงจากการพึ่งพิงลูกค้ารายใหญ่ซึ่งเป็นบุคคลที่เกี่ยวข้องกัน

บริษัทฯ มีลูกค้ารายใหญ่ที่เป็นบุคคลที่เกี่ยวข้องกันจำนวน 1 ราย คือ บริษัท เอสเทค ซีวิล แอนด์ คอนสตรัคชั่น จำกัด (“CIVIL”) ซึ่งมีสถานะเป็นบริษัทที่มีผู้ถือหุ้นใหญ่ร่วมกันกับบริษัทฯ คือ บริษัท ร่วมชัยกิจ จำกัด (“RCK”) ซึ่ง ณ วันที่ 31 ธันวาคม 2565 RCK เป็นผู้ถือหุ้นรายใหญ่ของบริษัทฯ โดยถือหุ้นสัดส่วนร้อยละ 49.24 ของหุ้นที่ออกจำหน่ายและชำระแล้วทั้งหมดของบริษัทฯ และ RCK เป็นผู้ถือหุ้นรายใหญ่ของ CIVIL โดยถือหุ้นในสัดส่วนร้อยละ 100.00 ของหุ้นที่ออกจำหน่ายและชำระแล้วทั้งหมดของ CIVIL โดย ณ ปัจจุบัน CIVIL ประกอบธุรกิจรับเหมาก่อสร้าง ซึ่งรับงานก่อสร้างทั้งจากหน่วยงานภาครัฐและเอกชน โดยเป็นทั้งผู้รับเหมาหลัก (Main Contractor) และผู้รับเหมาช่วง (Subcontractor) ผ่านวิธีการประมูล การประกวดราคา และการเจรจาต่อรองร่วมกับบริษัทผู้รับเหมารายอื่นในลักษณะกิจการร่วมค้า (Joint Venture) หรือกลุ่มร่วมค้า (Consortium)

โดยบริษัทฯ เป็นผู้จำหน่ายผลิตภัณฑ์คอนกรีตอัดแรงให้แก่ CIVIL สำหรับประกอบธุรกิจรับเหมาก่อสร้างของ CIVIL ซึ่งในปี 2564 และ 2565 บริษัทฯ มีรายได้จากการขายและการให้บริการแก่ CIVIL จำนวน 182.90 ล้านบาท และ 88.48 ล้านบาท ตามลำดับ คิดเป็นสัดส่วนร้อยละ 12.09 และร้อยละ 4.44 ของรายได้จากการขายและการให้บริการรวมของบริษัทฯ ในแต่ละปี ตามลำดับ ดังนั้น หากโครงการรับเหมาก่อสร้างของ CIVIL เผชิญสภาวะความไม่แน่นอน เช่น การลดลงของโครงการรับเหมาก่อสร้างหรือ CIVIL ถูกหน่วยงานภาครัฐยกเลิกการว่าจ้าง เป็นต้น อาจส่งผลให้เกิดความผันผวนต่อรายได้จากการจำหน่ายและการให้บริการของบริษัท

อย่างไรก็ดี บริษัทฯ มีสัดส่วนรายได้จากการขายและการให้บริการแก่ CIVIL ในสัดส่วนที่ไม่สูง และบริษัทฯ มีได้พึ่งพิงรายได้จาก CIVIL เพียงรายเดียว โดยกลุ่มลูกค้าของบริษัทฯ สามารถจำแนกออกเป็น 3 กลุ่มหลัก คือ กลุ่มลูกค้าเจ้าของโครงการภาคเอกชน (Project Owner), กลุ่มลูกค้าผู้รับเหมาก่อสร้าง (Contractor) และกลุ่มลูกค้าภาครัฐวิสาหกิจ หรือรัฐบาล รวมทั้งบริษัทฯ มีกลุ่มลูกค้าประจำที่มีการซื้อผลิตภัณฑ์จากบริษัทฯ อย่างต่อเนื่องจำนวนมาก โดยมีลูกค้าประจำที่เป็นบริษัทรับเหมาก่อสร้างที่จดทะเบียนในตลาดหลักทรัพย์แห่งประเทศไทย เช่น บริษัท อิตาเลียนไทย ดีเวล็อปเม้นท์ จำกัด (มหาชน), บริษัท ช.การช่าง จำกัด (มหาชน) และบริษัท เนวาร์ตันพัฒนาการ จำกัด (มหาชน) เป็นต้น นอกจากนี้ บริษัทฯ มีลูกค้าประจำที่เป็นหน่วยงานภาครัฐ เช่น การไฟฟ้าส่วนภูมิภาค ซึ่งเป็นลูกค้าที่ดำเนินธุรกิจกับบริษัทฯ และไว้วางใจใช้ผลิตภัณฑ์คอนกรีตอัดแรงของบริษัทฯ มาอย่างยาวนาน ซึ่งแสดงให้เห็นถึงคุณภาพของสินค้าของบริษัทฯ และความเชื่อมั่นและไว้วางใจของลูกค้าที่มีต่อบริษัทฯ นอกจากนี้ เพื่อลดความเสี่ยงจากการพึ่งพิงลูกค้า บริษัทฯ มีพนักงานฝ่ายขายที่มีหน้าที่สรรหาลูกค้ารายใหม่ และติดตามการประมูลงานจัดหาคอนกรีตอัดแรงของโครงการต่างๆ ของทั้งภาครัฐและภาคเอกชนอย่างสม่ำเสมอ อีกทั้ง ตลอดระยะเวลาการดำเนินธุรกิจที่ผ่านมา บริษัทฯ ได้รักษาความสัมพันธ์อันดีกับลูกค้าทุกรายไม่ว่าจะเป็นรายเล็กหรือรายใหญ่ผ่านการผลิตสินค้าที่ได้คุณภาพในราคาที่เหมาะสมและสามารถแข่งขันได้ การส่งมอบสินค้าตรงเวลา และมีการติดตามดูแลผลิตภัณฑ์ที่ได้จัดจำหน่ายไป ทำให้บริษัทฯ สามารถรักษาลูกค้าเดิม และสร้างฐานลูกค้าใหม่ได้

อีกทั้ง บริษัทฯ มีนโยบายและระเบียบปฏิบัติการทำรายการที่เกี่ยวข้องกัน เพื่อเป็นแนวปฏิบัติในการทำรายการระหว่างบริษัทฯ กับ CIVIL และกับบุคคลที่เกี่ยวข้องกันอื่นๆ ให้เป็นไปด้วยความโปร่งใส และไม่มี ความขัดแย้งทางผลประโยชน์ โดยบริษัทฯ มีแนวทางการพิสูจน์ความเป็นธรรมของราคาและเงื่อนไขในการจำหน่ายสินค้าและให้บริการแก่บุคคลที่เกี่ยวข้องกัน ว่ามีราคาและเงื่อนไขการค้าทั่วไป (Arm's Length) เสมือนทำรายการกับบุคคลภายนอก

2.2.4 ความเสี่ยงจากผลกระทบจากการก่อสร้างล่าช้าหรือหยุดชะงัก

เนื่องด้วยบริษัทฯ ยังดำเนินธุรกิจรับเหมาก่อสร้างเฉพาะโครงการที่เกี่ยวข้องกับธุรกิจหลักของบริษัทฯ และงานก่อสร้างที่บริษัทฯ มีผลงานและประสบการณ์ ได้แก่ งานติดตั้งระบบสายส่งไฟฟ้าแรงสูง 115 kV และงานออกแบบจัดหาพร้อมติดตั้งเคเบิลใยแก้วนำแสงซึ่งอาจมีความเสี่ยงจากการกรณีการก่อสร้างล่าช้าหรือหยุดชะงัก เนื่องด้วยเหตุการณ์ต่าง ๆ ที่อาจส่งผลกระทบ เช่น สถานการณ์การแพร่ระบาดของ COVID-19 ภัยพิบัติทางธรรมชาติ เป็นต้น ทำให้บริษัทฯ อาจไม่สามารถส่งมอบงานได้ตามระยะเวลาที่สัญญากำหนด และอาจมีการค่าใช้จ่ายที่อาจเกิดขึ้นได้ อาทิ ค่าปรับการส่งมอบงานล่าช้า และต้นทุนส่วนเพิ่ม เป็นต้น

การทำงานก่อสร้างดังกล่าวเป็นงานก่อสร้างที่บริษัทฯ มีความเชี่ยวชาญ มีความชำนาญ โดยเฉพาะงานติดตั้งระบบสายส่งไฟฟ้าแรงสูง 115 kV บริษัทฯ เป็นผู้ผลิตวัสดุหลักที่ใช้ในการทำงานโครงการดังกล่าว ตั้งแต่ ฐานราก, เสาไฟฟ้า, คอนสปีน ซึ่งทำให้บริษัทฯ สามารถวางแผนการผลิตและแผนการทำงานเพื่อบริหารงานก่อสร้างได้อย่างเหมาะสม ทั้งสามารถปรับเปลี่ยนแผนการผลิตและแผนการทำงานได้อย่างรวดเร็วตามสถานการณ์ที่มีการเปลี่ยนไป ทำให้บริษัทฯ ลดความเสี่ยงที่อาจเกิดขึ้นเนื่องจากเหตุการณ์ต่างๆ ที่เกิดขึ้นได้

2.2.5 ความเสี่ยงจากการพึ่งพิงผู้จัดจำหน่ายวัตถุดิบ (Suppliers)

วัตถุดิบหลักที่ต้องใช้ในกระบวนการผลิตคอนกรีตอัดแรง ได้แก่ ลวดเหล็กแรงดึงสูง และปูนซีเมนต์ โดยในปี 2564 – 2565 บริษัทฯ ซื้อวัตถุดิบ เช่น ปูนซีเมนต์ ลวด หิน หินทราย เหล็ก จากผู้จำหน่ายวัตถุดิบหลายบริษัท โดยไม่มีผู้จำหน่ายรายใดที่บริษัทฯ มียอดซื้อตั้งแต่ร้อยละ 30.00 ของยอดการซื้อวัตถุดิบรวมในแต่ละปี อย่างไรก็ตาม ผู้จัดจำหน่ายวัตถุดิบรายใหญ่ 5 อันดับแรกคิดเป็นสัดส่วนร้อยละ 53.71 ของปริมาณการซื้อวัตถุดิบทั้งหมดในปี 2564 และร้อยละ 58.93 ของปริมาณการซื้อวัตถุดิบทั้งหมดในปี 2565 โดยผู้จัดจำหน่ายวัตถุดิบรายใหญ่ที่สุดของบริษัทฯ คือ ผู้จัดจำหน่ายปูนซีเมนต์รายใหญ่แห่งหนึ่ง โดยคิดเป็นสัดส่วนร้อยละ 19.26 ของต้นทุนวัตถุดิบรวม สำหรับปี 2564 ทั้งนี้ หากผู้จัด

จำหน่ายวัตถุดิบรายใหญ่รายใด ไม่สามารถจัดหาวัตถุดิบให้กับบริษัทฯ ได้ตามจำนวนที่ตกลงไว้ หรือตามเงื่อนไขทางการค้าที่ยอมรับได้ ซึ่งอาจส่งผลให้บริษัทฯ ไม่สามารถจัดหาวัตถุดิบจากแหล่งอื่นเข้ามาทดแทนได้ทันแผนการผลิตตามที่ได้รับคำสั่งซื้อสินค้าจากลูกค้า

อย่างไรก็ตาม บริษัทฯ มีแนวทางในการลดความเสี่ยงจากเหตุการณ์ดังกล่าวโดยการพิจารณาคัดเลือกผู้จำหน่ายวัตถุดิบอย่างละเอียดถี่ถ้วนทั้งในเรื่องของคุณภาพ ราคา และโรงงานผลิตวัตถุดิบ โดยผู้จำหน่ายวัตถุดิบหลักของบริษัทฯ ไม่ว่าจะเป็นปูนซีเมนต์ ลวด เหล็ก เป็นผู้ผลิตและจำหน่ายรายใหญ่ที่มีชื่อเสียงเป็นที่รู้จักทั่วไป และไม่เคยประสบปัญหาที่ไม่สามารถจัดหาวัตถุดิบให้กับบริษัทฯ ได้ นอกจากนี้ วัตถุดิบในการผลิตของบริษัทฯ เป็นสินค้าที่มีผู้ผลิตหลายราย ทำให้บริษัทฯ สามารถสั่งซื้อวัตถุดิบจากผู้จำหน่ายรายอื่นแทนได้ ซึ่งช่วยลดผลกระทบต่อการผลิตของบริษัทฯ ในกรณีที่ผู้จัดจำหน่ายวัตถุดิบรายใดไม่สามารถจัดหาวัตถุดิบให้กับบริษัทฯ ได้ตามที่ตกลงกัน หรือไม่สามารถตกลงเงื่อนไขที่เหมาะสมได้

2.2.6 ความเสี่ยงจากการประมาณการต้นทุนคลาดเคลื่อน

บริษัทฯ อาจมีความเสี่ยงจากการประมาณการต้นทุนคลาดเคลื่อน โดยในอดีตโครงการรับเหมาก่อสร้างของบริษัทฯ บางโครงการมีต้นทุนที่เกิดขึ้นจริงสูงกว่าประมาณการต้นทุน เนื่องด้วยเหตุการณ์พิเศษ หรือเหตุสุดวิสัย เช่น เหตุการณ์ความไม่สงบ เหตุอุทกภัย หรือเหตุอื่นๆ ที่เป็นผลให้บริษัทฯ ไม่สามารถปฏิบัติงานได้อย่างมีสาระสำคัญ อย่างไรก็ตาม ปัจจุบัน บริษัทฯ พิจารณารับงานรับเหมาก่อสร้างเพียง 2 ประเภท คือ งานติดตั้งระบบสายส่งไฟฟ้าแรงสูง และงานออกแบบจัดหาพร้อมติดตั้งเคเบิลใยแก้วนำแสง ซึ่งสามารถประมาณการต้นทุนได้อย่างมีประสิทธิภาพมากขึ้น โดยมีกระบวนการสำคัญ ดังนี้

- (1) ประมาณราคาต้นทุนโครงการที่จะก่อสร้าง ทั้งปริมาณวัสดุและราคาเบื้องต้นเพื่อนำเสนอราคาที่จะใช้ประกวดราคาเบื้องต้น โดยพิจารณาปัจจัยอันได้แก่
 - ความยากง่ายของงาน ความยากง่ายของการจัดหาวัสดุตลอดจนแรงงาน
 - ต้นทุนที่จะเกิดขึ้น และอัตรากำไรส่วนเพิ่ม (Mark up) ที่ต้องการ เทียบกับราคากลางของผู้ว่าจ้าง
 - ระยะเวลาในการดำเนินโครงการที่ผู้ว่าจ้างกำหนด
 - ศักยภาพของบริษัทในการดำเนินการก่อสร้าง
 - ความเพียงพอของกระแสเงินสดระหว่างดำเนินการ
- (2) มาตรการในการบริหารงานโครงการก่อสร้างเพื่อควบคุมต้นทุนในการให้บริการ
 - ทุกสิ้นเดือน จัดทำสรุปข้อมูลค่าใช้จ่ายของโครงการที่เกิดขึ้นจริง
 - ควบคุมต้นทุนงานก่อสร้าง โดยตรวจสอบรายงานความก้าวหน้าของงานโครงการ เทียบกับค่าใช้จ่ายที่เกิดขึ้นจริง ให้มีความสอดคล้องกัน
 - ดำเนินการสุ่มตรวจสอบผลงานก่อสร้างจริงที่โครงการ เปรียบเทียบกับรายงานความ คืบหน้าของงานโครงการ เพื่อประเมินความสำเร็จของงานตามที่หน่วยงานโครงการรายงาน หากพบข้อแตกต่างมากกว่าร้อยละ 5 ต้องแจ้งให้ผู้จัดการโครงการตรวจสอบและชี้แจงเหตุผล และให้ผู้จัดการฝ่ายก่อสร้างให้ความเห็นชอบ

และเมื่อใดก็ตามที่มีเหตุที่ทำให้ค่าใช้จ่ายโครงการสูงโดยไม่ก่อให้เกิดผลงาน หรือเกิดความเสียหาย ซึ่งมีผลกระทบให้อัตรากำไรของการดำเนินโครงการเปลี่ยนแปลงไป ฝ่ายงานก่อสร้างจะต้องพิจารณาและปรับปรุงประมาณการต้นทุน และนำเสนอกลับให้แก่ฝ่ายบัญชีของบริษัทฯ มีการรายงานประจำเดือนแต่ละโครงการในที่ประชุมคณะกรรมการบริหาร ซึ่งสามารถช่วยลดความเสี่ยงดังกล่าวได้

ปัจจุบัน โครงการรับเหมาก่อสร้างล่าสุด คือ โครงการจ้างเหมาก่อสร้างสายส่งระบบ 115 เควี สถานีไฟฟ้าสกนศร2 จังหวัดสกนศร - สถานีไฟฟ้าศรีสงคราม จังหวัดนครพนม และ คือ โครงการจ้างเหมาก่อสร้างสายส่งระบบ 115 เควี สถานีไฟฟ้าแรงสูงสวรรคโลก จังหวัดสุโขทัย ซึ่งบริษัทฯ สามารถประมาณการต้นทุนได้อย่างมีประสิทธิภาพ

2.2.7 ความเสี่ยงจากการขัดข้องหรือเสียหายของเครื่องจักรหรืออุปกรณ์ที่ใช้ในการผลิต

เนื่องจากเครื่องจักรและอุปกรณ์ของบริษัทฯ ที่ใช้สำหรับการผลิตคอนกรีตอัดแรง และการตอกเสาเข็ม เป็นเครื่องมือที่จำเป็นต่อการใช้ผลิตสินค้ารวมถึงการให้บริการของบริษัทฯ ดังนั้น หากเกิดความขัดข้องในการทำงานของเครื่องจักรและอุปกรณ์ อาจทำให้อัตราการผลิตสินค้าและความสามารถในการให้บริการของบริษัทฯ ไม่เป็นไปตามแผนงาน และอาจส่งผลให้เกิดความล่าช้าและไม่สามารถส่งมอบสินค้าได้ตามกำหนดการ ซึ่งจะส่งผลกระทบต่อความน่าเชื่อถือของบริษัทฯ ในภาพรวมได้

อย่างไรก็ตาม บริษัทฯ มีการตรวจดูแลและซ่อมบำรุงเครื่องจักรและอุปกรณ์โดยผู้เชี่ยวชาญเป็นประจำ รวมถึงจัดเตรียมวัสดุหรืออะไหล่ไว้ล่วงหน้าสำหรับเปลี่ยนทดแทนหากเกิดเหตุขัดข้อง นอกจากนี้ หากเครื่องจักรเกิดเหตุขัดข้องระหว่างทำงานและบริษัทฯ ไม่สามารถผลิตสินค้าเพื่อส่งมอบให้แก่ลูกค้าได้ทันเวลา บริษัทฯ จะมีแผนสำรอง โดยการนำสินค้าจากโรงงานสาขาอื่นของบริษัทฯ มาส่งให้แก่ลูกค้าก่อน เพื่อให้สอดคล้องกับกำหนดการส่งมอบสินค้า และเพื่อให้ลูกค้าสามารถดำเนินการก่อสร้างได้ตามแผนที่วางไว้

2.2.8 ความเสี่ยงจากความผันผวนของราคาวัตถุดิบ

เนื่องด้วยวัตถุดิบหลักในการผลิตสินค้าของบริษัทฯ เช่น ลวดเหล็กแรงดึงสูง (PC Wire / PC Strand) เหล็กข้ออ้อย เหล็กเส้นกลม และปูนซีเมนต์ มีความผันผวนด้านราคาในแต่ละปีตามการเปลี่ยนแปลงของราคาตลาดโลก เช่น ราคาของเหล็กและปูน เป็นต้น ซึ่งอาจส่งผลกระทบทำให้ต้นทุนในการผลิตสินค้าแต่ละปีเกิดความผันผวนตามราคาของวัตถุดิบดังกล่าว

อย่างไรก็ดี ผู้บริหารของบริษัทฯ มีการติดตามและบริหาร ต้นทุนวัตถุดิบ รวมถึงปริมาณวัตถุดิบคงเหลือ และการสั่งซื้อวัตถุดิบของบริษัทฯ อย่างต่อเนื่อง เพื่อลดความเสี่ยงจากความผันผวนของราคาวัตถุดิบ นอกจากนี้ สำหรับสินค้าประเภทลวดเหล็กแรงดึงสูง ซึ่งมีความผันผวนของราคามากกว่าเมื่อเปรียบเทียบกับวัตถุดิบอื่นๆ นั้น บริษัทฯ จะใช้วิธีสั่งซื้อสินค้าล่วงหน้า ภายใต้ราคาที่ตกลงเจรจาไว้ ซึ่งจะช่วยให้บริษัทฯ สามารถบริหารต้นทุนที่ใช้ในการผลิตสินค้า และช่วยลดความเสี่ยงจากการผันผวนของราคาวัตถุดิบได้อย่างมีประสิทธิภาพ

2.2.9 ความเสี่ยงจากการพึ่งพิงผู้บริหารหลัก

ปัจจุบัน นายวัฒน์ชัย มงคลศรีสวัสดิ์ เป็นผู้บริหารหลักของบริษัทฯ ที่มีความรู้และประสบการณ์ในธุรกิจมายาวนาน โดยเฉพาะความชำนาญด้านวิศวกรรม ทั้งในเรื่องของการก่อสร้างโรงงาน การคัดเลือก และจัดหาเครื่องจักรที่มีประสิทธิภาพ การวางแผนและกลยุทธ์ในการขยายสาขาและลงทุน รวมถึงการสร้างความน่าเชื่อถือและความสัมพันธ์อันดีกับคู่ค้า ดังนั้นการเปลี่ยนแปลงบุคลากรดังกล่าวของบริษัทฯ ในอนาคตอาจส่งผลกระทบในการดำเนินธุรกิจของบริษัทฯ ได้

อย่างไรก็ตาม บริษัทฯ ตระหนักถึงความเสี่ยงที่อาจเกิดขึ้นดังกล่าว จึงได้วางระบบการบริหารจัดการโรงงาน เครื่องจักร และกระบวนการผลิตต่างๆ ไว้เป็นอย่างดี รวมถึงให้ความสำคัญกับการคัดเลือกบุคลากรที่มีความรู้ความสามารถ ควบคู่ไปกับการสนับสนุนและพัฒนาอบรมพนักงานอย่างสม่ำเสมอ ทั้งที่จัดขึ้นภายในและภายนอกบริษัทฯ อีกทั้ง บริษัทฯ มีการจัดโครงสร้างองค์กรที่ชัดเจน โดยแบ่งแยกหน้าที่และความรับผิดชอบของแต่ละฝ่ายงานเพื่อกระจายอำนาจและความรับผิดชอบตามความเหมาะสม และบริษัทฯ มีนโยบายแผนสืบทอดตำแหน่ง (Succession Planning) เพื่อให้สามารถพัฒนาบุคลากรของบริษัทฯ ได้อย่างเป็นระบบ และมีความพร้อมที่จะปฏิบัติงานแทนผู้บริหารหลักของบริษัทฯ เพื่อลดความเสี่ยงจากการพึ่งพิงผู้บริหารหลักที่อาจส่งผลกระทบต่อการดำเนินธุรกิจของบริษัทฯ

2.2.10 ความเสี่ยงจากการขาดแคลนแรงงานที่มีทักษะ

ในการผลิตและให้บริการติดตั้งผลิตภัณฑ์คอนกรีตอัดแรงประเภทต่าง ๆ นั้น จำเป็นต้องอาศัยแรงงานที่มีทักษะ ฝีมือ ความชำนาญ และประสบการณ์ ซึ่งจะช่วยให้กระบวนการทำงานเป็นไปอย่างราบรื่น ทันเวลา ปลอดภัย และมีประสิทธิภาพ เพื่อสร้างความพึงพอใจจากลูกค้า หลังจากได้รับสินค้าหรือบริการ อีกทั้งจะช่วยลดการสูญเสียที่เกิดขึ้นในการผลิตได้ ดังนั้น บริษัทฯ จึงให้ความสำคัญในการจัดหาแรงงานที่มีคุณภาพในกระบวนการผลิตและบริการเสมอมา ทั้งนี้ อาจเกิดความขาดแคลนด้านแรงงานที่มีทักษะจากกรณีที่บริษัทฯ ไม่สามารถสรรหาพนักงานเพิ่มเติมตามจำนวนสาขาหรือปริมาณการผลิตที่เพิ่มขึ้น หรือเกิดการแข่งขันด้านสรรหาพนักงานในอุตสาหกรรมขึ้น เป็นต้น และอาจส่งผลให้ไม่มีพนักงานเพียงพอต่อการปฏิบัติงาน ทำให้ส่งมอบสินค้าได้ล่าช้ากว่าระยะเวลาที่กำหนด

อย่างไรก็ดี บริษัทฯ มีแนวทางป้องกันความเสี่ยงดังกล่าว โดยการวางแผนว่าจ้างแรงงานให้เหมาะสมกับการดำเนินงานตามสาขาต่างๆ รวมทั้งบริษัทฯ มีการปรับปรุงฐานโครงสร้างเงินเดือนให้มีความเหมาะสมตามภาวะตลาด เพื่อให้สามารถแข่งขันได้กับบริษัทฯ อื่นในอุตสาหกรรมเดียวกัน ตลอดจนมีการฝึกอบรมและให้ความรู้ต่อบุคลากร แรงงาน อย่างต่อเนื่อง ซึ่งเป็นการสร้างแรงจูงใจแก่พนักงานของบริษัทฯ เพื่อลดอัตราการลาออกของพนักงานและสามารถสรรหาพนักงานเพิ่มเติมได้ง่ายขึ้น

2.3 ความเสี่ยงเกี่ยวกับการเงิน

2.3.1 ความเสี่ยงจากความผันผวนของอัตราดอกเบี้ย

บริษัทฯ มีเงินกู้ยืมทั้งระยะสั้นและระยะยาวจากสถาบันการเงินในประเทศ เพื่อใช้เป็นเงินทุนในการดำเนินงานและการลงทุน และเงินกู้ยืมส่วนใหญ่มีอัตราดอกเบี้ยประเภทลอยตัว ดังนั้น ความผันผวนของอัตราดอกเบี้ยในตลาดเงินจึงมีผลกระทบต่อต้นทุนทางการเงินของบริษัทฯ อย่างไรก็ดี ในปี 2564 บริษัทฯ ได้เข้าจดทะเบียนในตลาดหลักทรัพย์แห่งประเทศไทยและได้เสนอขายหุ้นต่อประชาชนเป็นการทั่วไปเป็นครั้งแรก (IPO) และบริษัทฯ ได้นำเงินที่ได้จากการเพิ่มทุนที่ได้รับจากการเสนอขายหุ้นสามัญเพิ่มทุนแก่ประชาชนทั่วไปครั้งแรกดังกล่าวไปชำระคืนเงินกู้ระยะสั้นประเภทตัวสัญญาใช้เงินจากสถาบันการเงิน จำนวน 220 ล้านบาท ซึ่งทำให้บริษัทฯ สามารถประหยัดดอกเบี้ยได้ปีละ 5.03 ล้านบาท โดยบริษัทฯ มีหนี้สินที่มีภาระดอกเบี้ย ณ วันที่ 31 ธันวาคม 2565 เพิ่มขึ้นจากปีก่อนจำนวน 247.84 ล้านบาท โดยมาจากเงินกู้ยืมระยะสั้นเพื่อใช้หมุนเวียนในกิจการ ซึ่งสอดคล้องกับรายได้ที่เพิ่มขึ้น

ถึงแม้ว่าปัจจุบันอัตราดอกเบี้ยเริ่มปรับตัวสูงขึ้นมาตั้งแต่ปลายปี 2565 อย่างไรก็ดีเมื่อพิจารณาถึงจากการที่บริษัทฯ ดำรงอัตราส่วนความสามารถชำระดอกเบี้ยในปี 2563 – 2564 อยู่ในระดับ 11.89 เท่า และ 11.84 เท่า ส่วนปี 2565 บริษัทฯ มีอัตราส่วนความสามารถชำระดอกเบี้ยสูงถึง 13.28 เท่า ซึ่งถือว่าอยู่ในเกณฑ์ที่ดีขึ้นกว่าปีที่ผ่านมาค่อนข้างสูง แสดงให้เห็นถึงศักยภาพของบริษัทฯ ว่าจะสามารถรับมือกับอัตราดอกเบี้ยที่ผันผวนในอนาคตได้อย่างแน่นอน

2.3.2 ความเสี่ยงจากการไม่ได้รับชำระเงินหรือรับชำระเงินล่าช้า

เนื่องด้วยบริษัทฯ ประกอบธุรกิจหลัก คือ เป็นผู้ผลิตและจัดจำหน่ายผลิตภัณฑ์คอนกรีต รวมถึงการขนส่งและตอกเสาเข็มให้กับลูกค้า โดยบริษัทฯ จะกำหนดระยะเวลาการให้ชำระค่าสินค้าหรือเครดิตต่อลูกค้าแต่ละรายประมาณ 30 ถึง 90 วัน ซึ่งแตกต่างกันไปตามการเจรจา ระหว่างบริษัทฯ กับลูกค้า ทั้งนี้ ลูกค้าของบริษัทฯ อาจมีการชำระค่าสินค้าล่าช้ากว่าที่กำหนดไว้ ซึ่งสามารถจำแนกออกเป็น (1) ลูกค้าที่การค้างเกินกำหนดชำระน้อยกว่า 3 เดือน ซึ่งส่วนใหญ่มีสาเหตุของการค้างชำระจากขั้นตอนการเบิกชำระค่าสินค้าและบริการของลูกค้าที่อาจเกิดความล่าช้า ส่งผลให้การชำระค่าสินค้าและบริการเกินจากเงื่อนไขการชำระหนี้ และ (2) ลูกค้าที่การค้างเกินกำหนดชำระมากกว่า 3 เดือน ซึ่งส่วนใหญ่มีสาเหตุของการค้างชำระจากปัญหาด้านสถานะการเงินและสภาพคล่องของลูกค้าที่ไม่ดี เช่น ลูกค้าที่เป็นผู้รับเหมาก่อสร้างไม่สามารถส่งมอบงานได้ตามกำหนดการ และไม่ได้รับชำระค่าก่อสร้างจากผู้พัฒนาโครงการหรือเจ้าของโครงการ ทำให้ลูกค้ารายดังกล่าวมีเงินทุนหมุนเวียนไม่พอสำหรับชำระค่าสินค้าและบริการของบริษัทฯ

อย่างไรก็ดี บริษัทฯ มีคู่มือปฏิบัติงานเรื่องการบริหารลูกหนี้ซึ่งเป็นลายลักษณ์อักษรเพื่อให้ฝ่ายและพนักงานที่เกี่ยวข้องมีแนวทางและขั้นตอนการทำงานที่เป็นรูปแบบและถูกต้อง นอกจากนี้ บริษัทฯ มีแนวทางการป้องกันความเสี่ยงจากการผิดนัดชำระของลูกค้าผ่านการตรวจสอบข้อมูล ประวัติ ผลการดำเนินงาน และฐานะการเงินของลูกค้าใหม่ทั้งหมด รวมถึงมีการเรียกเก็บค้ำมัดจำกับลูกค้าเพื่อลดผลกระทบจากการผิดนัดชำระหนี้

2.4 ความเสี่ยงต่อการลงทุนของผู้ถือหุ้นหลักทรัพย์

ณ วันที่ 31 ธันวาคม 2565 บริษัทฯ มีสินทรัพย์รวม 2,578.25 ล้านบาท ซึ่งเมื่อเทียบกับหนี้สินรวมที่ 1,308.09 ล้านบาท ถือว่าบริษัทมีสินทรัพย์มากกว่าหนี้สินอยู่ในเกณฑ์สูง มีกำไรสะสมที่ยังไม่จัดสรรอยู่ทั้งสิ้น 134.13 ล้านบาท และมีอัตราส่วนสภาพคล่อง (สัดส่วนทรัพย์สินหมุนเวียนต่อหนี้สินหมุนเวียน) คิดเป็น 0.94 เท่า อัตราส่วนหนี้สินต่อส่วนของผู้ถือหุ้น (D/E Ratio) (สัดส่วนหนี้สินรวมต่อส่วนของผู้ถือหุ้น) คิดเป็น 1.03 เท่า และอัตราผลตอบแทนของผู้ถือหุ้น (สัดส่วนกำไรสุทธิต่อส่วนของผู้ถือหุ้นเฉลี่ย) คิดเป็นร้อยละ 8.14 ซึ่งบริษัทฯ ได้พิจารณาแล้วเห็นว่า ความเสี่ยงที่จะทำให้ผู้ลงทุนสูญเสียเงินลงทุนทั้งจำนวนอยู่ในระดับต่ำ

3. การขับเคลื่อนธุรกิจด้วยความยั่งยืน

3.1 นโยบายและเป้าหมายการจัดการด้านความยั่งยืน

บริษัทฯ ตระหนักถึงการทำให้องค์กรเติบโตอย่างยั่งยืน ไม่ใช่เพียงการให้ความสำคัญเฉพาะการเติบโตของผลการดำเนินงานทางการเงินเท่านั้น โดยบริษัทฯ ได้มุ่งเน้นถึงการเติบโตของผลประกอบการพร้อมๆ กับการบริหารความเสี่ยง การคำนึงถึงผลกระทบทั้งทางบวกและทางลบต่อผู้มีส่วนได้เสียทุกกลุ่มที่เกี่ยวข้องกับธุรกิจตั้งแต่ผู้ถือหุ้น พนักงาน ลูกค้า คู่ค้า ชุมชน สังคม สิ่งแวดล้อม ภายใต้การมีระบบการกำกับดูแลกิจการที่ดี

ทั้งนี้ บริษัทฯ มีนโยบายที่เกี่ยวข้องกับการจัดการด้านความยั่งยืนดังนี้

- นโยบายการกำกับดูแลกิจการที่ดี
- นโยบายความรับผิดชอบต่อสังคม
- จรรยาบรรณทางธุรกิจ
- นโยบายการต่อต้านคอร์รัปชัน
- นโยบายความเสี่ยง

ทั้งนี้ นโยบายข้างต้นปรากฏในเว็บไซต์บริษัทฯ ที่ www.stec.co.th ในส่วน “นักลงทุนสัมพันธ์”

3.2 การจัดการผลกระทบต่อผู้มีส่วนได้เสียในห่วงโซ่คุณค่าของธุรกิจ

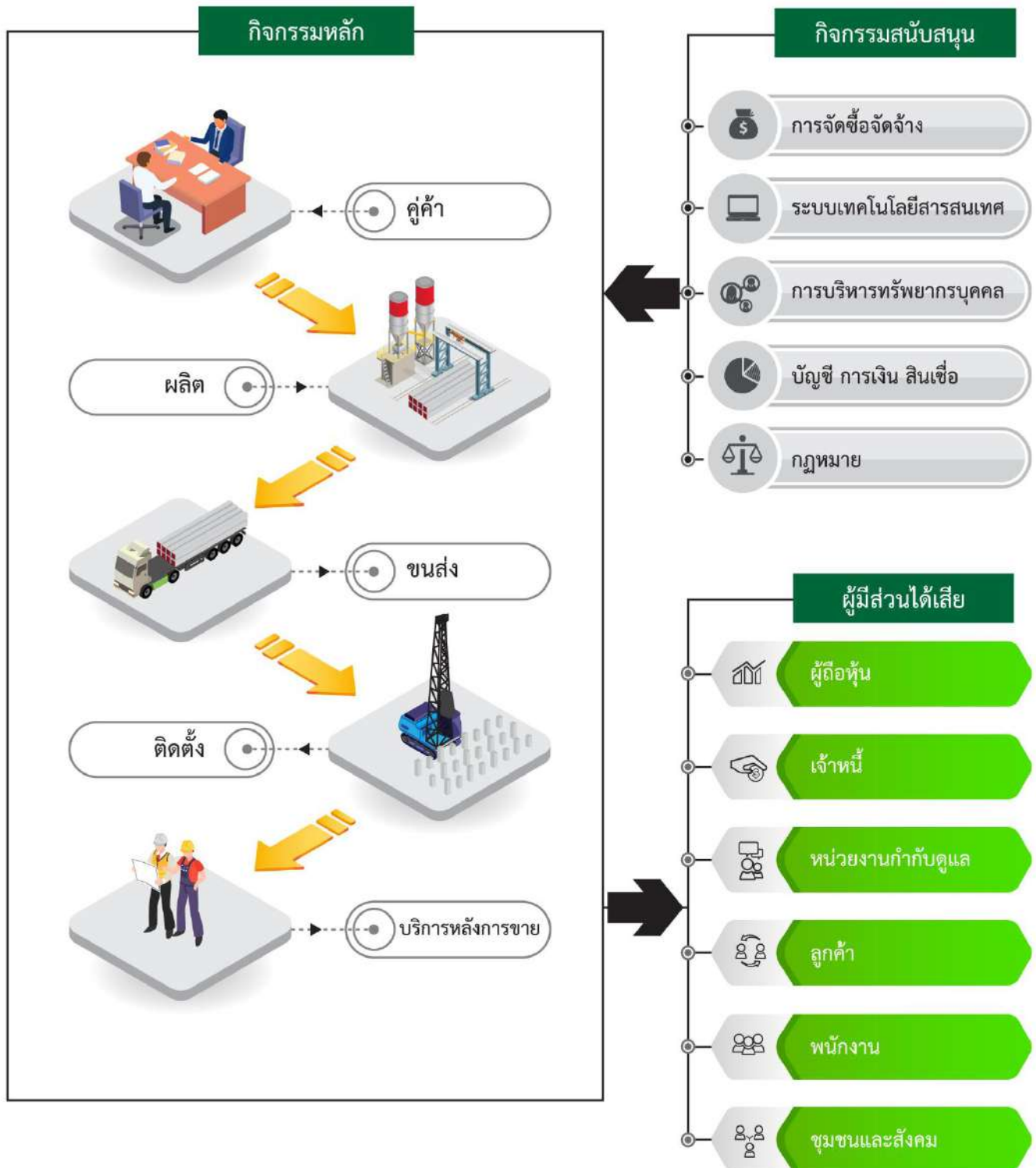

ผู้มีส่วนได้เสีย	ช่องทางการมีส่วนร่วม	ความคาดหวัง	การตอบสนองของบริษัทฯ
1. ผู้ถือหุ้น	การประชุมผู้ถือหุ้น	บริหารองค์กรได้อย่างมีประสิทธิภาพ และมีกำไรเติบโต	จัดทำแผนธุรกิจที่มีเป้าหมายชัดเจนในการเติบโตทั้งในด้านรายได้ และกำไร
	การเยี่ยมชมกิจการ	รายได้ ราคาหุ้น และเงินปันผลที่ดี สร้างผลตอบแทนที่คุ้มค่า	พิจารณาลงทุนในด้านต่างๆ เพื่อเพิ่มกำลังผลิตเพื่อเพิ่มรายได้
	Website บริษัทฯ	การดำเนินธุรกิจเป็นธรรมและโปร่งใส เปิดเผยข้อมูลอย่างพอเพียงและทันกาล	จัดประชุมผู้ถือหุ้นเพื่อเป็นเวทีที่ผู้ถือหุ้นสามารถซักถามข้อมูลและแสดงความคิดเห็น
2. เจ้าหนี้	การพบปะเพื่อสร้างความสัมพันธ์อันดีระหว่างกัน	การมีวินัยทางการเงินและความสามารถในการชำระหนี้	ปฏิบัติตามกฎหมายที่เกี่ยวข้องกับธุรกิจ สิ่งแวดล้อม ความปลอดภัย และแรงงานอย่างเคร่งครัด
	การติดต่อผ่านหน่วยงานการเงิน	ความสามารถในการบริหารสินทรัพย์ ต้นทุน และสภาพคล่อง เพื่อรักษาความมั่นคงทางการเงิน	ปฏิบัติตามแผนการชำระหนี้อย่างเคร่งครัดเพื่อสร้างความมั่นใจต่อเจ้าหนี้
		การปฏิบัติตามกฎหมายที่เกี่ยวข้องกับการดำเนินธุรกิจอย่างโปร่งใสและเป็นธรรมชื่อเสียงและความน่าเชื่อถือของบริษัทฯ	
3. หน่วยงานกำกับดูแล	การประชุมและพบปะหารืออย่างเป็นทางการและไม่เป็นทางการ	การปฏิบัติตามกฎหมายและข้อกำหนดที่เกี่ยวข้อง	การติดตามการเปลี่ยนแปลงของกฎหมายและข้อกำหนดที่เกี่ยวข้องอย่างสม่ำเสมอ
	การเยี่ยมชมกิจการ	การดำเนินธุรกิจอย่างเป็นธรรมและโปร่งใส	การรายงานข้อมูลให้ครบถ้วนและตรงตามข้อกำหนดของกฎหมาย
		การเปิดเผยข้อมูลอย่างโปร่งใส ครบถ้วนและทันการณ์	
4. ลูกค้า	การสอบถามเพื่อรับฟังความคิดเห็นที่มีต่อการดำเนินงาน	การผลิตและส่งมอบผลิตภัณฑ์คอนกรีตได้ตามสัญญาทั้งในด้านปริมาณและคุณภาพ	การมีแผนการซ่อมบำรุงและดำเนินการตามแผนซ่อมบำรุงเพื่อให้เครื่องจักรมีสภาพพร้อมใช้งานเพื่อให้กำลังผลิตเป็นไปตามแผน
	การประชุมเพื่อแลกเปลี่ยนข้อมูลและรับฟังความคิดเห็น	การผลิตผลิตภัณฑ์คอนกรีตที่เป็นมิตรต่อสิ่งแวดล้อมและไม่ส่งผลกระทบต่อชุมชน	การจัดการด้านสิ่งแวดล้อมตามที่กฎหมายกำหนดอย่างถูกต้อง รวมทั้งดูแลชุมชนอย่างต่อเนื่อง
		การจำหน่ายสินค้าด้วยราคาที่สมเหตุสมผล	การควบคุมต้นทุนเพื่อให้ราคาสามารถแข่งขันได้
		การแก้ไขปัญหาที่เกิดขึ้นอย่างรวดเร็ว ฉับไว	การมีทีมงานที่เป็นมืออาชีพที่พร้อมเข้าแก้ไขปัญหาทันทีที่ได้รับแจ้ง

ผู้มีส่วนได้เสีย	ช่องทางการมีส่วนร่วม	ความคาดหวัง	การตอบสนองของบริษัทฯ
5. พนักงาน	การประชุมพนักงาน	การได้รับคำตอบแทนและสวัสดิการที่เป็นธรรม จูงใจและเทียบเคียงได้กับธุรกิจเดียวกัน	การทบทวนโครงสร้างและอัตราผลตอบแทนเทียบกับอุตสาหกรรมเดียวกันอย่างสม่ำเสมอ
	ช่องทางการแสดงความคิดเห็นและการร้องเรียน	การพัฒนาศักยภาพพนักงาน	สื่อสารให้พนักงานทราบถึงโครงสร้างองค์กรเพื่อให้ทราบถึงโอกาสของการเติบโตและรักษาพนักงานที่มีความสามารถสูงไว้ได้
	คณะกรรมการ HR Committee, คณะกรรมการสวัสดิการ	ความปลอดภัยและสภาพแวดล้อมที่ดีในการทำงาน	จัดทำแผนการอบรมพนักงานเพื่อส่งเสริมศักยภาพ และพัฒนาความรู้ความสามารถของพนักงาน
6. ชุมชนและสังคม	กิจกรรมพัฒนาชุมชน	ดำเนินกิจการด้วยความรับผิดชอบต่อและไม่สร้างผลกระทบทางลบต่อชุมชนและสิ่งแวดล้อม	การจัดการด้านสิ่งแวดล้อมตามที่กฎหมายกำหนดอย่างถูกต้อง รวมทั้งดูแลชุมชนอย่างต่อเนื่อง
	การรับฟังความคิดเห็นและการเยี่ยมเยียนชุมชน	การดูแล พัฒนา และส่งเสริมคุณภาพชีวิตของชุมชนและสังคมอย่างต่อเนื่อง	การสื่อสารทำความเข้าใจกับชุมชนอย่างต่อเนื่อง เช่น การแจ้งข่าว การพบปะและเยี่ยมเยียนตามวาระและกิจกรรมพัฒนาชุมชน
	การประชาสัมพันธ์และเผยแพร่ข้อมูลข่าวสารเพื่อสร้างความเข้าใจ	การมีส่วนร่วมกับชุมชนและการรับฟังความคิดเห็น	
	กิจกรรมเพื่อสังคม		

3.3 การจัดการด้านความยั่งยืนในมิติสิ่งแวดล้อม

3.3.1 นโยบายและแนวปฏิบัติด้านสิ่งแวดล้อม

บริษัทฯ สยามเทคนิคคอนกรีต จำกัด (มหาชน) (“บริษัทฯ” หรือ “STECH”) ดำเนินธุรกิจอยู่ภายใต้กรอบของธรรมาภิบาลที่ดี มีความโปร่งใสและสามารถตรวจสอบได้ โดยมีความมุ่งมั่นที่จะพัฒนาธุรกิจควบคู่ไปกับการสร้างสมดุลทางเศรษฐกิจ สังคม และสิ่งแวดล้อม ทั้งนี้ บริษัทฯ ตั้งมั่นที่จะดำรงตนให้เป็นบริษัทฯ ที่เป็นแบบอย่างที่ดีของสังคม (Good Corporate Citizen) ในการดำเนินธุรกิจอย่างยั่งยืน สามารถบริหารกิจการให้เติบโตอย่างมั่นคงและเป็นที่ยอมรับในสังคม บนพื้นฐานของจริยธรรมและหลักการกำกับดูแลกิจการที่ดี รวมทั้งสามารถสร้างผลตอบแทนให้กับผู้ถือหุ้นได้อย่างมีประสิทธิภาพโดยคำนึงถึงผลกระทบในการดำเนินธุรกิจที่มีต่อผู้ที่มีส่วนเกี่ยวข้องกับบริษัทฯ ในทุกด้าน

3.3.2 การดำเนินการด้านสิ่งแวดล้อม

บริษัทฯ ให้ความสำคัญกับการลดการใช้พลังงานไฟฟ้าและการรักษาสิ่งแวดล้อม โดยในปี 2564 บริษัทฯ ได้ดำเนินโครงการติดตั้งระบบ Solar Rooftop เพื่อลดการใช้พลังงานไฟฟ้าอันเป็นการช่วยรักษาสิ่งแวดล้อมทางหนึ่ง โดยได้เริ่มติดตั้งที่โรงงานสระบุรี (ดอนพุด), สระบุรี (พระพุทธรบาท) และชลบุรี 1 ก่อน ซึ่งเริ่มผลิตกระแสไฟฟ้าได้ภายในไตรมาส 2 ปี 2565 สามารถลดค่าไฟฟ้าช่วงเดือนเมษายน 2565 - ธันวาคม 2565 ของทั้ง 3 โรงงานได้ร้อยละ 15.82 และบริษัทฯ กำลังติดตั้งระบบ Solar Rooftop ในโรงงานอื่นๆ ซึ่งคาดว่าจะส่วนที่เหลือจะเริ่มผลิตกระแสไฟฟ้าได้ในไตรมาส 1 ปี 2566

เปรียบเทียบการใช้ไฟฟ้า ก่อน-หลัง ติดตั้ง Solar Rooftop

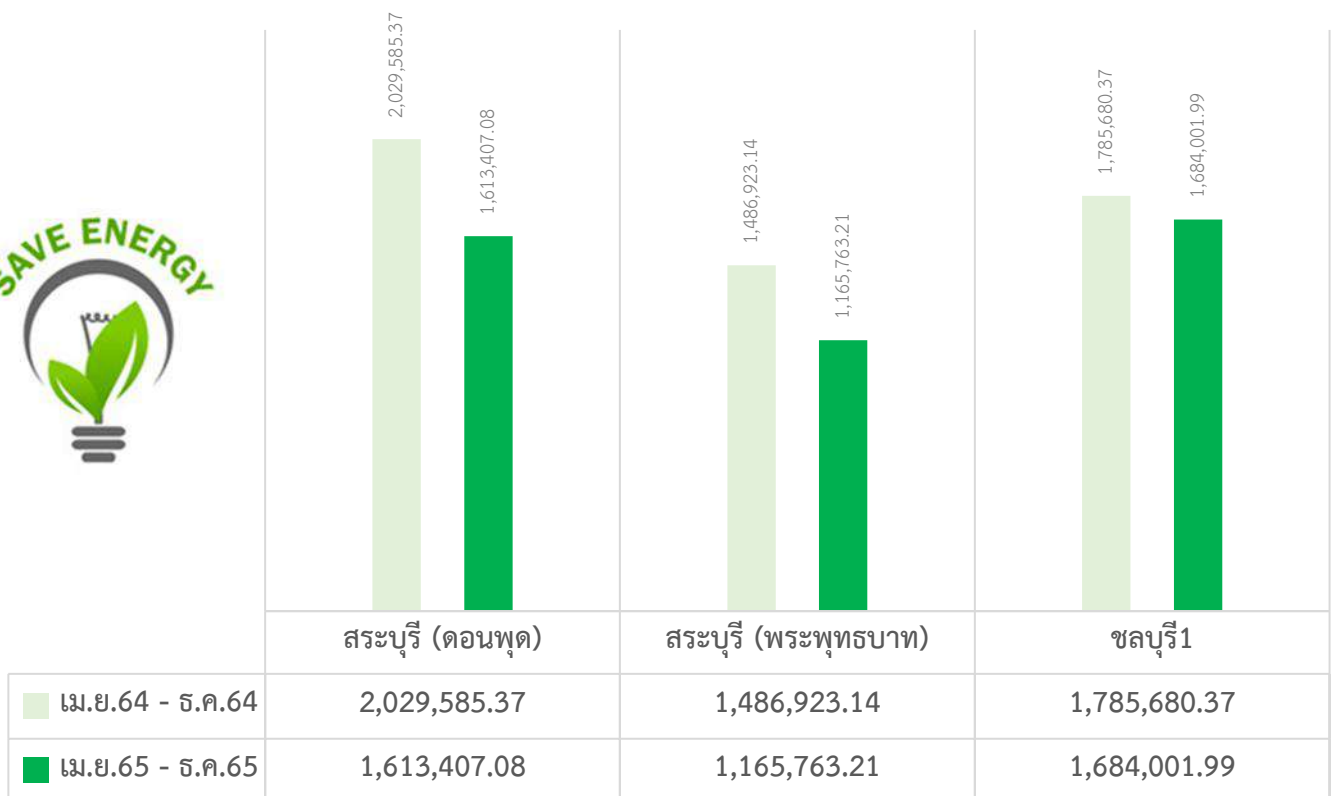

ในส่วนของการลดการปล่อยก๊าซเรือนกระจก บริษัทฯ มีมาตรการการบำรุงรักษาเครื่องปรับอากาศ รถขนส่ง ตลอดจนเครื่องจักรตามเวลาอย่างต่อเนื่อง เพื่อลดมลพิษ อันเป็นการช่วยลดการปล่อยก๊าซเรือนกระจก

3.4 การจัดการความยั่งยืนในมิติสังคม

3.4.1 นโยบายและแนวทางปฏิบัติด้านสังคม

คณะกรรมการบริษัทตระหนักถึงความรับผิดชอบต่อสังคม โดยประกอบกิจการด้วยความสมดุลระหว่างการมุ่งสู่ผลลัพธ์ด้านเศรษฐกิจ ควบคู่ไปกับการดูแลชุมชนและสิ่งแวดล้อม และเน้นการนำแนวคิดของความรับผิดชอบต่อสังคมมาเป็นส่วนหนึ่งของการดำเนินธุรกิจ ในขณะเดียวกันก็ส่งเสริมความเป็นจิตอาสาของพนักงานผ่านการจัดกิจกรรมเพื่อประโยชน์ต่อสังคมและสิ่งแวดล้อมในโอกาสที่เหมาะสม

3.4.2 ผลการดำเนินงานด้านสังคม

พนักงานและแรงงาน

บริษัทฯ ปฏิบัติตามหลักสิทธิมนุษยชนตั้งแต่การจ้างงาน การฝึกอบรมและพัฒนาพนักงาน การจัดการด้านความปลอดภัย อาชีวอนามัยและสภาพแวดล้อมในการทำงาน จนถึงการดูแลบุคลากรเพื่อให้บุคลากรทุกคนเกิดความรู้สึกผูกพันกับองค์กรโดยมีการดำเนินงานด้านพนักงานที่สำคัญ ดังนี้

การจ้างงาน

ณ วันที่ 31 ธันวาคม 2565 บริษัทฯ มีการจ้างงานพนักงานประจำและพนักงานผู้พิการดังนี้

รายละเอียด	จำนวนพนักงาน (คน)	
	ชาย	หญิง
พนักงานประจำ	231	142
พนักงานผู้พิการ	3	5
รวม	234	147

บริษัทฯ ได้ปฏิบัติตามที่กฎหมายในเรื่องการจ้างงานคนพิการกำหนดไว้ โดยมีการจ้างงานคนพิการในจำนวนที่ไม่ต่ำกว่าจำนวนที่กฎหมายกำหนด



การอบรมและพัฒนาพนักงาน

บริษัทฯ เล็งเห็นถึงความสำคัญของการพัฒนาศักยภาพการทำงานรวมถึงการพัฒนาความรู้ความสามารถในหน้าที่ความรับผิดชอบของพนักงานอย่างต่อเนื่อง โดยมุ่งเน้นการศึกษาเรียนรู้และฝึกอบรมให้บุคลากรในองค์กร ด้วยรูปแบบการจัดสัมมนาและฝึกอบรม ทั้งภายในและภายนอกองค์กรโดยวิทยากร/ผู้สอนที่มีชื่อเสียงและมีความเชี่ยวชาญเฉพาะทาง โดยทางบริษัทฯ มีความเชื่อมั่นว่าการพัฒนาความรู้ความสามารถของบุคลากรอย่างต่อเนื่องไปพร้อมกับการพัฒนาเทคโนโลยีและรูปแบบปฏิบัติงานให้เกิดความทันสมัย จะเป็นส่วนช่วยผลักดันให้เกิดการพัฒนาผลงานอย่างเป็นระบบและมีประสิทธิภาพ

ในปี 2565 บริษัทฯ ได้จัดหลักสูตรอบรมพนักงานเพื่อเพิ่มทักษะและศักยภาพในการทำงานแก่พนักงานจำนวน 26 หลักสูตร โดยจำนวนชั่วโมงอบรมเฉลี่ยของพนักงาน 8 ชั่วโมงต่อคนต่อปี จากเป้าหมาย คืออบรมมากกว่า 85% ของจำนวนหลักสูตร ตามแผนฝึกอบรมประจำปี และมีค่าใช้จ่ายในการฝึกอบรมพัฒนาบุคลากรเป็นจำนวนเงินรวม 770,546.10 บาท

อบรมหลักสูตร การสร้างทัศนคติเชิงบวกเพื่อเพิ่มประสิทธิภาพในการทำงานและพัฒนาองค์กร (สำนักงานใหญ่)



อบรมหลักสูตร การสร้างทัศนคติเชิงบวกเพื่อเพิ่มประสิทธิภาพในการทำงานและพัฒนาองค์กร (สระบุรี ดอนพุด)



อบรมหลักสูตร การเพิ่มประสิทธิภาพการทำงานด้วยแนวคิดไคเซ็น (KAIZEN) (ชลบุรี)



ความผูกพันต่อองค์กร

จากค่านิยมของบริษัท “ทุกคนคือคุณค่า ทุกสินค้าคือคุณภาพ”

บริษัทได้มุ่งเน้นการสร้าง ความผูกพันในองค์กรอย่างต่อเนื่องโดยเน้นสวัสดิการของพนักงาน และ การพัฒนาพนักงานอย่างต่อเนื่อง

ในปี 2565 บริษัทฯ มีพนักงานรายเดือนลาออกจากงานโดยสมัครใจ (Turn over rate) ร้อยละ 17.00 มีอัตรา (เพิ่มขึ้น) ร้อยละ 2.5 % จากปี 2564

ความปลอดภัย อาชีวอนามัย และสภาพแวดล้อมในการทำงาน

บริษัทฯ พัฒนาและปรับปรุงประสิทธิภาพการดำเนินงานด้านความปลอดภัยอย่างต่อเนื่องเพื่อลดความเสี่ยงจากความเจ็บป่วย บาดเจ็บ หรือเสียชีวิต โดยบริษัทฯ ได้มีการจัดอบรมเกี่ยวกับความปลอดภัยในการทำงานได้แก่ การอบรมดับเพลิง, การฝึกซ้อมอพยพหนีไฟ, การอบรม เรื่องความปลอดภัยในการทำงานโดย จป.วิชาชีพ

การอบรมเรื่องความปลอดภัยในการทำงานโดย จป.วิชาชีพ



การอบรมดับเพลิง (สำนักงานใหญ่)



การอบรมดับเพลิง (สาขาสระบุรี ดอนพุด)



การอบรมดับเพลิง (สาขาสระบุรี พระพุทธบาท)



การอบรมดับเพลิง (สาขาสุโขทัย)



การอบรมดับเพลิง (สาขาลำพูน)



การอบรมดับเพลิง (สาขาขอนแก่น)



การอบรมดับเพลิง (สาขาอุบลราชธานี)



การอบรมดับเพลิง (สาขาชลบุรี 1,2)



การอบรมดับเพลิง (สาขานครราชสีมา)



การอบรมดับเพลิง (สาขาบุรีรัมย์)



บริษัทฯ สยามเทคนิคคอนกรีต จำกัด (มหาชน) (“บริษัทฯ” หรือ “STECH”) ดำเนินธุรกิจอยู่ภายใต้กรอบของธรรมาภิบาลที่ดี มีความโปร่งใสและสามารถตรวจสอบได้ โดยมีความมุ่งมั่นที่จะพัฒนาธุรกิจควบคู่ไปกับการสร้างสมดุลทางเศรษฐกิจ สังคม และสิ่งแวดล้อม ทั้งนี้ บริษัทฯ ตั้งมั่นที่จะดำรงตนให้เป็นบริษัทฯ ที่เป็นแบบอย่างที่ดีของสังคม (GOOD CORPORATE CITIZEN) ในการดำเนินธุรกิจอย่างยั่งยืน สามารถบริหารจัดการให้เติบโตอย่างมั่นคงและเป็นที่ยอมรับในสังคม บนพื้นฐานของจริยธรรมและหลักการกำกับดูแลกิจการที่ดี รวมทั้งสามารถสร้างผลตอบแทนให้กับผู้ถือหุ้นได้อย่างมีประสิทธิภาพโดยคำนึงถึงผลกระทบในการดำเนินธุรกิจที่มีต่อผู้ที่มีส่วนเกี่ยวข้องกับบริษัทฯ ในทุกด้าน



ด้านสิ่งแวดล้อม (Environment)



ไฟฟ้าพลังงานแสงอาทิตย์ชนิดติดตั้งบนหลังคา หรือ โซลาร์ รูฟท็อป (Solar rooftop) ถือเป็นหนึ่งในไฟฟ้าจากพลังงานสะอาด ซึ่งสามารถผลิตได้จากการติดตั้งแผงโซลาร์บนหลังคาที่อยู่อาศัย หลังคาโรงงาน หรือ แม้กระทั่งหลังคาโรงจอดรถ ซึ่งระบบของแผงโซลาร์จะเปลี่ยนพลังงานแสงอาทิตย์ให้กลายเป็นไฟฟ้าจากพลังงานแสงอาทิตย์ โดยในกระบวนการผลิตไฟฟ้าจะไม่มีการเผาไหม้เหมือนเชื้อเพลิงชนิดอื่นๆ ทำให้การผลิตไฟฟ้าพลังงานแสงอาทิตย์ไม่มีการปล่อยก๊าซคาร์บอนไดออกไซด์ หรือ CO2 สู่ชั้นบรรยากาศ จึงเป็นมิตรต่อสิ่งแวดล้อม



บริษัทฯ ตระหนักถึงความสำคัญของการรักษาสิ่งแวดล้อม จึงได้ติดตั้ง Solar Rooftop 11 แห่ง ได้แก่ สระบุรี, ชลบุรี 1, พระพุทธบาท, สำนักงานใหญ่, ลำพูน, สุโขทัย, ขอนแก่น, บุรีรัมย์, นครราชสีมา, อุบลราชธานี และชลบุรี 2



ในปี 2565 บริษัทฯ ยังได้รับใบประกาศจากกระทรวงอุตสาหกรรม เรื่อง อุตสาหกรรมสีเขียวระดับที่ 2 (Green Industry Level 2) เป็นกิจการที่การดำเนินการกิจกรรมเพื่อลดผลกระทบต่อสิ่งแวดล้อม



ด้านสังคม (Social)



โครงการ “ปันน้ำใจ” ประจำปี 2565

บริษัทฯ ได้บริจาคเงินเพื่อมอบเป็นทุนการศึกษา และมอบข้าวสารอาหารแห้ง และของใช้ที่จำเป็น

ณ สำนักงานมูลนิธิ สาขาทุลากรุงเทพมหานคร/โรงเรียนบ้านเด็กgram อินทรามูลนิธิธรรมิกชนเพื่อคนตาบอดในประเทศไทย ในพระบรมราชูปถัมภ์





โครงการ “ปันน้ำใจ” ประจำปี 2565

บริษัทฯ ได้บริจาคเงินเพื่อช่วยเหลือและสนับสนุนในการผ่าตัด
ณ มูลนิธิเพื่อสนับสนุนการผ่าตัดหัวใจเด็ก โรงพยาบาลราชวิถี



โครงการ “ปันน้ำใจ” ประจำปี 2565

บริษัทฯ ได้บริจาคและสิ่งของที่จำเป็น

ณ บ้านพักฉุกเฉิน สมาคมส่งเสริมสถานภาพสตรีในพระอุปถัมภ์
พระเจ้าวรวงศ์เธอ พระองค์เจ้าโสมสวลี กรมหมื่นสุทธนารีนาถ



ในปี 2565

บริษัทได้มอบทุนการศึกษา ให้แก่บุตรพนักงานที่มีผลการเรียนดีตั้งแต่ขาดแคลนทุนทรัพย์เพื่อเป็นทุนช่วยเหลือค่าเล่าเรียนใช้ในการศึกษา

การกำกับดูแล (Governance)



รางวัล

องค์กรต้นแบบความยั่งยืนในตลาดทุนไทย

ด้านสนับสนุนคนพิการ 2565

ประเภทรางวัล “ดีเด่น”

จากสำนักงานคณะกรรมการกำกับหลักทรัพย์
และตลาดหลักทรัพย์ (ก.ล.ต.)



เกียรติบัตร

กิจกรรมการรณรงค์ลดสถิติอุบัติเหตุจากการทำงานให้เป็นศูนย์
ประจำปี 2565 (Zero Accident Campaign 2022)

จาก สถาบันส่งเสริมความปลอดภัย อาชีวอนามัย และสภาพแวดล้อม
ในการทำงาน (องค์การมหาชน)



เกียรติบัตร

เรื่อง มาตรฐานการป้องกันและแก้ไขปัญหาเสพติดในสถาน
ประกอบการ ณ วันที่ 11 สิงหาคม 2563 ถึง วันที่ 10 สิงหาคม 2566

จากกรมสวัสดิการและคุ้มครองแรงงาน



เกียรติบัตร

รางวัลสถานประกอบกิจการดีเด่นด้านแรงงานสัมพันธ์และ
สวัสดิการแรงงานประจำปี พ.ศ.2565 ระดับประเทศ ปีที่ 1
จากกระทรวงแรงงาน



เกียรติบัตร

การมีระบบบริหารจัดการที่ดีในภาวะวิกฤต จากการแพร่
ระบาดของโรคติดเชื้อไวรัสโคโรนา 2019 (COVID-19)
จากกรมสวัสดิการและคุ้มครองแรงงาน



4. การวิเคราะห์และคำอธิบายของฝ่ายจัดการ

(Management Discussion and Analysis: MD&A)

บริษัท สยามเทคนิคคอนกรีต จำกัด (มหาชน) และบริษัทย่อย(“บริษัทฯ”) รายงานผลการดำเนินงานสำหรับปี 2565 เปรียบเทียบกับผลการดำเนินงานปี 2564 และปี 2563 ดังนี้

สรุปผลการดำเนินงาน

รายการ	งบการเงินรวม						เทียบช่วงเดียวกัน			
	2565		2564		2563		2565/2564 (YOY)		2564/2563 (YOY)	
	ล้านบาท	%	ล้านบาท	%	ล้านบาท	%	ล้านบาท	ร้อยละ	ล้านบาท	ร้อยละ
รายได้										
รายได้จากการขายและบริการ	2,000.22	94.11	1,512.56	98.19	1,442.59	93.05	487.66	32.24	69.97	4.85
รายได้จากงานก่อสร้างโครงการ	116.82	5.50	3.99	0.26	90.34	5.83	112.83	2,827.82	(86.35)	(95.58)
รวมรายได้	2,117.04	99.60	1,516.55	98.44	1,532.93	98.88	600.49	39.60	(16.38)	(1.07)
ต้นทุน										
ต้นทุนการขายและบริการ	1,690.09	84.50	1,260.61	83.34	1,140.55	79.06		1.15		4.28
ต้นทุนงานก่อสร้างโครงการ	110.28	94.40	3.79	94.99	66.25	73.33		(0.59)		21.65
รวมต้นทุน	1,800.37	85.04	1,264.40	83.37	1,206.80	78.73		1.67		4.65
กำไรขั้นต้น										
กำไรขั้นต้นจากการขายและบริการ	310.13	15.50	251.95	16.66	302.04	20.94		(1.15)		(4.28)
กำไรขั้นต้นจากงานก่อสร้างโครงการ	6.54	5.60	0.20	5.01	24.09	26.67		0.59		(21.65)
กำไรขั้นต้นจากการดำเนินงาน	316.67	14.96	252.15	16.63	326.13	21.27		(1.67)		(4.65)
รายได้อื่น	8.44	0.40	23.96	1.56	17.40	1.12	(15.52)	(64.77)	6.56	37.70
ต้นทุนในการจัดจำหน่าย	23.50	1.11	20.17	1.31	20.42	1.32		(0.20)		(0.01)
ค่าใช้จ่ายในการบริหาร	158.09	7.44	121.41	7.88	129.17	8.33		(0.44)		(0.45)
ต้นทุนทางการเงิน	19.89	0.94	21.27	1.38	26.30	1.70		(0.44)		(0.32)
กำไรก่อนภาษีเงินได้	123.63	5.82	113.26	7.35	167.64	10.81		(1.54)		(3.46)
ค่าใช้จ่ายภาษีเงินได้	22.85	1.08	18.70	1.21	27.04	1.74		(0.14)		(0.53)
กำไรสุทธิสำหรับปี /งวด	100.78	4.74	94.57	6.14	140.60	9.07		(1.40)		(2.93)
กำไร(ขาดทุน) เบ็ดเสร็จอื่นสำหรับปี	-	-	-	-	11.25	0.73		-		(0.73)
กำไร(ขาดทุน)เบ็ดเสร็จรวมสำหรับปี	100.78	4.74	94.57	6.14	151.85	9.79		(1.40)		(3.66)
กำไรสุทธิต่อหุ้น (EPS) (บาทต่อหุ้น)	0.14		0.15		0.27					

รายการ	งบการเงินเฉพาะกิจการ						เทียบช่วงเดียวกัน			
	2565		2564		2563		2565/2564 (YOY)		2564/2563 (YOY)	
	ล้านบาท	%	ล้านบาท	%	ล้านบาท	%	ล้านบาท	ร้อยละ	ล้านบาท	ร้อยละ
รายได้										
รายได้จากการขายและบริการ	1,993.44	94.09	1,512.56	98.19	1,442.59	93.05	480.88	31.97	69.97	4.85
รายได้จากงานก่อสร้างโครงการ	116.82	5.51	3.99	0.26	90.34	5.83	112.83	2,827.82	(86.35)	(95.58)
รวมรายได้	2,110.26	99.60	1,516.55	98.44	1,532.93	98.88	593.71	39.15	(16.38)	(1.07)
ต้นทุน										
ต้นทุนการขายและบริการ	1,688.85	84.72	1,260.61	83.34	1,140.55	79.06		1.38		4.28
ต้นทุนงานก่อสร้างโครงการ	110.28	94.40	3.79	94.99	66.25	73.33		(0.59)		21.65
รวมต้นทุน	1,799.13	85.26	1,264.40	83.37	1,206.80	8.73		1.88		4.65
กำไรขั้นต้น										
กำไรขั้นต้นจากการขายและบริการ	304.59	15.28	251.95	16.66	302.04	20.94		(1.38)		(4.28)
กำไรขั้นต้นจากงานก่อสร้างโครงการ	6.54	5.60	0.20	5.01	24.09	26.67		0.59		(21.65)
กำไรขั้นต้นจากการดำเนินงาน	311.13	14.74	252.15	16.63	326.13	21.27		(1.88)		(4.65)
รายได้อื่น	8.48	0.40	23.96	1.56	17.40	1.12	(15.48)	(64.61)	6.56	37.70
ต้นทุนในการจัดจำหน่าย	23.50	1.11	20.17	1.31	20.42	1.32		(0.20)		(0.01)
ค่าใช้จ่ายในการบริหาร	157.69	7.44	121.25	7.87	129.17	8.33		(0.43)		(0.46)
ต้นทุนทางการเงิน	19.76	0.93	21.27	1.38	26.30	1.70		(0.45)		(0.32)
กำไรก่อนภาษีเงินได้	118.66	5.60	113.42	7.36	167.64	10.81		(1.76)		(3.45)
ค่าใช้จ่ายภาษีเงินได้	21.51	1.02	18.70	1.21	27.04	1.74		(0.20)		(0.53)
กำไรสุทธิสำหรับปี /งวด	97.15	4.59	94.72	6.15	140.60	9.07		(1.56)		(2.92)
กำไร(ขาดทุน) เบ็ดเสร็จอื่นสำหรับปี	-	-	-	-	11.25	0.73		-		(0.73)
กำไร(ขาดทุน)เบ็ดเสร็จรวมสำหรับปี	97.15	4.59	94.72	6.15	151.85	9.79		(1.56)		(3.65)
กำไรสุทธิต่อหุ้น (EPS) (บาทต่อหุ้น)	0.13		0.15		0.27					

สรุปฐานะทางการเงิน

รายการ	งบการเงินรวม		การเปลี่ยนแปลง		งบการเงินเฉพาะกิจการ		การเปลี่ยนแปลง	
	ณ วันที่				ณ วันที่			
	31 ธ.ค. 2565	31 ธ.ค. 2564	31 ธ.ค. 2565	31 ธ.ค. 2565	31 ธ.ค. 2565	31 ธ.ค. 2564	31 ธ.ค. 2565	
	ล้านบาท	ล้านบาท	ล้านบาท	ร้อยละ	ล้านบาท	ล้านบาท	ล้านบาท	ร้อยละ
สินทรัพย์รวม	2,578.25	2,293.77	284.48	12.40	2,574.58	2,302.77	271.81	11.80
หนี้สินรวม	1,308.09	1,088.15	219.94	20.21	1,307.91	1,097.00	210.91	19.23
ส่วนของผู้ถือหุ้นรวม	1,270.16	1,205.62	64.54	5.35	1,266.67	1,205.77	60.90	5.05

สรุปอัตราส่วนทางการเงินที่สำคัญ

รายการ	หน่วย	งบการเงินรวม ณ วันที่			งบการเงินเฉพาะกิจการ ณ วันที่		
		31 ธ.ค. 2565	31 ธ.ค. 2564	31 ธ.ค. 2563	31 ธ.ค. 2565	31 ธ.ค. 2564	31 ธ.ค. 2563
วงจรเงินสด (Cash Cycle)	(วัน)	65.03	65.04	58.09	65.98	65.04	58.09
อัตรากำไรสุทธิ	(ร้อยละ)	4.74	6.14	9.07	4.59	6.15	9.07
อัตราผลตอบแทนผู้ถือหุ้น	(ร้อยละ)	8.14	9.62	20.54	7.86	9.64	20.54
อัตราผลตอบแทนจากสินทรัพย์	(ร้อยละ)	4.14	4.62	8.00	3.98	4.61	8.00
อัตราส่วนหนี้สินต่อส่วนของผู้ถือหุ้น	(เท่า)	1.03	0.90	1.37	1.03	0.91	1.37

คำอธิบายเกี่ยวกับฐานะการเงินและผลการดำเนินงาน : (งบการเงินรวม)

ผลการดำเนินงาน

■ รายได้จากการขายและให้บริการ

ช่วงปี 2563 – 2565 บริษัทมีรายได้จากการขายและบริการจำนวน 1,442.59 ล้านบาท 1,512.56 ล้านบาท และ 2,000.22 ล้านบาท ตามลำดับ คิดเป็นสัดส่วนที่เพิ่มขึ้นจากปี 2563 ร้อยละ 4.85 และสัดส่วนเพิ่มขึ้นจากปี 2564 ร้อยละ 32.24 จากผลกระทบการแพร่ระบาดของโรคติดเชื้อไวรัสโคโรนา 2019 (COVID – 2019) ในปี 2563 ทำให้เศรษฐกิจจะลดตัวส่งผลให้โครงการต่างๆ ทั้งภาครัฐบาลและเอกชนต้องหยุดดำเนินการไปช่วงระยะเวลาหนึ่ง และได้ส่งผลกระทบจนถึงปี 2564 จนกระทั่งในเดือนกรกฎาคม 2564 ที่ผ่านมาที่ทางราชการได้มีการผ่อนคลายให้เปิดหน้างานก่อสร้างได้หลังจากที่ถูกปิดเนื่องจากสถานการณ์โควิด-19 นอกจากนี้ยังได้รับผลกระทบจากภาวะน้ำท่วมช่วงเดือนตุลาคม-พฤศจิกายน 2564

สำหรับปี 2565 หลังจากสถานการณ์การระบาดของโรคโควิด-19 ที่คลี่คลายลง ส่งผลให้โครงการต่างๆ ทั้งภาครัฐบาลและเอกชนกลับเข้าสู่สภาวะปกติมากขึ้น ส่งผลให้บริษัทมีรายได้เพิ่มขึ้นในปี 2565

■ รายได้จากงานก่อสร้างโครงการ

ช่วงปี 2563 – 2565 บริษัทมีรายได้จากธุรกิจงานรับเหมาก่อสร้างจำนวน 90.34 ล้านบาท 3.99 ล้านบาท และ 116.82 ล้านบาท ตามลำดับโดยคิดเป็นสัดส่วนร้อยละ 5.83 ร้อยละ 0.26 และร้อยละ 5.50 ของรายได้รวมของบริษัท ตามลำดับ สำหรับปี 2563 และ 2564 บริษัทมีรายได้จากโครงการก่อสร้างที่สำคัญ ได้แก่ โครงการสายส่งระบบ 115 kV ช่วงสถานีไฟฟ้าแรงสูงบุรีรัมย์ - สถานีไฟฟ้าสตึก จังหวัดบุรีรัมย์ (115 kV สตึก) และโครงการสายส่งระบบ 115 kV ช่วงสถานีไฟฟ้าบ้านโพธิ์ สีแยกบางคล้า จังหวัดฉะเชิงเทรา (115 kV บางคล้า)

สำหรับปี 2564 ในช่วงไตรมาสที่ 1-3 บริษัทฯ ยังไม่มีรายได้จากธุรกิจงานรับเหมาก่อสร้างดังเช่นปี 2563 อย่างไรก็ดี บริษัทได้ลงนามสัญญาจ้างเหมาก่อสร้างสายส่งระบบ 115 kV สัญญาเลขที่ จ.ป.112/2564 ลงวันที่ 18 ตุลาคม 2564 เป็นงานกับการไฟฟ้าส่วนภูมิภาค รับจ้างเหมาก่อสร้างสายส่งระบบ 115 kV สถานีไฟฟ้าสกลนคร 2 จังหวัดสกลนคร – สถานีไฟฟ้าศรีสงคราม จังหวัดนครพนม มูลค่างานเป็นจำนวนเงิน 97.97 ล้านบาท ไม่รวมภาษีมูลค่าเพิ่ม โดยเริ่มรับรู้รายได้ในเดือนธันวาคมในไตรมาส 4 ของปี 2564 มีระยะเวลาการทำงาน 1 ปี

สำหรับปี 2565 บริษัทฯ มีรายได้จากโครงการก่อสร้างที่สำคัญ ได้แก่ โครงการสายส่งระบบ 115 kV สถานีไฟฟ้าสกลนคร 2 จังหวัดสกลนคร – สถานีไฟฟ้าศรีสงคราม จังหวัดนครพนม และโครงการสายส่งระบบ 115KV สถานีไฟฟ้าแรงสูงสวรรคโลก (การไฟฟ้าฝ่ายผลิตแห่งประเทศไทย) - ทางหลวงหมายเลข 101 กิโลเมตรที่ 102+052 จังหวัดสุโขทัย

■ รายได้อื่น

รายได้อื่นๆ ของบริษัทประกอบด้วย รายได้ดอกเบี้ยรับ รายได้ค่าเช่าหลัก กำไรจากการขายสินทรัพย์ ค่าเช่า และรายได้จากค่าธรรมเนียมการค้าประกันวงเงินสินเชื่อให้กับบริษัทที่เกี่ยวข้องกัน โดยในปี 2563 – 2565 บริษัทฯ มีรายได้อื่นๆ จำนวน 17.40 ล้านบาท 23.96 ล้านบาท และ 8.44 ล้านบาท ตามลำดับ คิดเป็นสัดส่วนร้อยละ 1.12 , 1.56 และ 0.40 ของรายได้รวมของบริษัท ตามลำดับ

สำหรับปี 2564 บริษัทฯ มีรายได้อื่นๆ เพิ่มขึ้นจำนวน 6.56 ล้านบาท หรือคิดเป็นการเพิ่มขึ้นร้อยละ 37.70 เมื่อเปรียบเทียบกับปีก่อนหน้า ซึ่งมีสาเหตุหลักจากการเพิ่มขึ้นของกำไรจากการจำหน่ายสินทรัพย์หลายรายการ ซึ่งส่วนใหญ่เป็นยานพาหนะที่ไม่ได้ใช้งานแล้ว และการเพิ่มขึ้นของรายได้จากการขายเศษวัสดุ

สำหรับปี 2565 บริษัทฯ มีรายได้อื่นๆ ลดลง จำนวน 15.52 ล้านบาทหรือคิดเป็นการลดลงร้อยละ 64.77 เมื่อเปรียบเทียบกับปีก่อนหน้า ซึ่งมีสาเหตุหลักจากการกำไรจากการจำหน่ายสินทรัพย์ลดลง และในปี 2564 มีหนี้สูญได้รับชำระคืน ซึ่งในปี 2565 ไม่มีการรับชำระหนี้สูญ

■ ต้นทุนขายและบริการ

ปี 2563 – 2565 บริษัทมีต้นทุนขายและบริการเป็น 1,140.55 ล้านบาท 1,260.61 ล้านบาท และ 1,690.09 ล้านบาท ตามลำดับ คิดเป็นสัดส่วนร้อยละ 79.06, 83.34 และ 84.50 ของรายได้ขายและบริการตามลำดับ สงครามรัสเซีย-ยูเครนที่ผลักดันให้ราคาน้ำมันและวัตถุดิบที่สำคัญปรับราคาเพิ่มขึ้น โดยต้นทุนขายที่สูงขึ้นส่วนใหญ่มีผลจากราคาต้นทุนวัตถุดิบหลักที่เพิ่มสูงขึ้น เช่น ปูนซีเมนต์ ลวดเหล็กที่ราคามีการปรับเพิ่มขึ้นกว่า 10% และต้นทุนการขนส่งหลักเช่น น้ำมัน ก็มีการปรับราคาสูงขึ้นเช่นกัน ส่งผลกระทบให้ต้นทุนขายของบริษัทสูงขึ้นค่อนข้างมาก แม้ว่าบริษัทจะสามารถปรับราคาขายเพิ่มขึ้นได้บางส่วนก็ตาม

■ ต้นทุนงานก่อสร้างโครงการ

ปี 2563 - 2565 บริษัทมีต้นทุนงานโครงการ 66.25 ล้านบาท 3.79 ล้านบาทและ 110.28 ล้านบาท ตามลำดับ คิดเป็นสัดส่วนร้อยละ 73.33 , 94.99 และ 94.40 ของรายได้งานก่อสร้างโครงการตามลำดับ

■ กำไรขั้นต้น

ในปี 2563 - 2565 บริษัทมีกำไรขั้นต้นจากธุรกิจการขายและให้บริการ จำนวน 302.04 ล้านบาท 251.95 ล้านบาท และ 310.13 ล้านบาท ตามลำดับ หรือคิดเป็นอัตรากำไรขั้นต้นร้อยละ 20.94 ร้อยละ 16.66 และร้อยละ 15.50 ในแต่ละปี ตามลำดับ

สำหรับปี 2564 บริษัทมีอัตรากำไรขั้นต้นลดลงจากร้อยละ 20.94 ในปี 2563 เป็นร้อยละ 16.66 ในปี 2564 เนื่องจากการเลื่อนแผนการทำงานของหน่วยงานต่างๆเนื่องจากสถานการณ์โควิด-19 การชะลอการลงทุนของโครงการภาคเอกชน และการประมุลงานที่ล่าช้ากว่าแผนงานสำหรับงานของภาครัฐ ในขณะที่ต้นทุนวัตถุดิบได้มีการปรับตัวสูงขึ้น

สำหรับปี 2565 บริษัทมีอัตรากำไรขั้นต้นลดลงจากร้อยละ 16.66 ในปี 2564 เป็นร้อยละ 15.50 ในปี 2565 เนื่องจากต้นทุนวัตถุดิบหลักและราคาน้ำมันได้มีการปรับตัวสูงขึ้น

ในส่วนของธุรกิจรับเหมาก่อสร้าง ในปี 2563 - 2565 บริษัทมีกำไรขั้นต้น จำนวน 24.09 ล้านบาท 0.20 ล้านบาท และ 6.54 ล้านบาท ตามลำดับ หรือคิดเป็นอัตรากำไรขั้นต้นร้อยละ 26.67 ร้อยละ 5.01 และร้อยละ 5.60 ในแต่ละปี ตามลำดับ

ในปี 2563 บริษัทมีอัตรากำไรขั้นต้นจากการเพิ่มขึ้นของรายได้จากโครงการสายส่งไฟฟ้าแรงสูง 115 kV สตีก และโครงการสายส่งไฟฟ้าแรงสูง 115 kV บางคล้า ซึ่งเป็นงานที่ใช้งานผลิตภัณฑ์ของบริษัทเป็นหลักและเป็นงานโครงการที่สร้างอัตรากำไรที่ดีให้กับบริษัทเนื่องจากสร้างเสร็จเร็วกว่าที่กำหนดในสัญญาทำให้ประหยัดต้นทุนและค่าใช้จ่ายไปได้ค่อนข้างมาก

สำหรับปี 2564 อัตรากำไรขั้นต้นที่ลดลงเนื่องจากงานรับจ้างเหมาก่อสร้างสายส่งระบบ 115 kV สถานีไฟฟ้าสกกลนคร 2 จังหวัดสกกลนคร – สถานีไฟฟ้าศรีสงคราม จังหวัดนครพนม มีอัตรากำไรของโครงการอยู่ที่ประมาณร้อยละ 5 เนื่องจากเป็นช่วงเริ่มต้นของงานโครงการ

สำหรับปี 2565 มีอัตรากำไรขั้นต้นจากงานโครงการเดิมที่ได้เริ่มทำในปี 2564 ซึ่งก็คืองานรับจ้างเหมาก่อสร้างสายส่งระบบ 115 kV สถานีไฟฟ้าสกกลนคร 2 จังหวัดสกกลนคร – สถานีไฟฟ้าศรีสงคราม จังหวัดนครพนม และมีโครงการใหม่ที่รับภายในปี คือ โครงการสายส่งระบบ 115KV สถานีไฟฟ้าแรงสูงสวรรคโลก (การไฟฟ้าฝ่ายผลิตแห่งประเทศไทย) - ทางหลวงหมายเลข 101 กิโลเมตรที่ 102+052 จังหวัดสุโขทัย

▪ ต้นทุนในการจัดจำหน่าย

บริษัทมีต้นทุนในการจัดจำหน่ายในปี 2563 – 2565 จำนวน 20.42 ล้านบาท 20.17 ล้านบาท และ 23.50 ล้านบาท ตามลำดับ โดยบริษัทฯ มีต้นทุนในการจัดจำหน่ายหลักคือค่าใช้จ่ายผลประโยชน์ตอบแทนพนักงาน โดยมีรายละเอียดการเปลี่ยนแปลงของต้นทุนในการจัดจำหน่ายในแต่ละงวดดังต่อไปนี้

รายการ	งบการเงินรวม สำหรับปี สิ้นสุดวันที่					
	31 ธ.ค. 2565		31 ธ.ค. 2564		31 ธ.ค. 2563	
	ล้านบาท	ร้อยละ	ล้านบาท	ร้อยละ	ล้านบาท	ร้อยละ
ค่าใช้จ่ายผลประโยชน์ตอบแทนพนักงาน	16.95	72.13	15.30	75.86	12.27	60.08
ค่านายหน้า	-	-	-	-	3.54	17.34
ค่าใช้จ่ายการตลาด	1.87	7.96	1.63	7.88	1.11	5.44
ค่าใช้จ่ายอื่นๆ ⁽¹⁾	4.68	19.91	3.24	16.26	3.50	17.15
รวมต้นทุนในการจัดจำหน่าย	23.50	100.00	20.17	100.00	20.42	100.00

หมายเหตุ: ⁽¹⁾ ค่าใช้จ่ายอื่นๆ เช่น ค่าซื้อของประกวราคา ค่าใช้จ่ายระหว่างรับประกันผลงาน ค่ารับรอง ค่าใช้จ่ายเดินทางและยานพาหนะ เป็นต้น

ในปี 2564 บริษัทมีต้นทุนในการจัดจำหน่ายลดลงจำนวน 0.25 ล้านบาท หรือคิดเป็นสัดส่วนการลดลงร้อยละ 1.22 เมื่อเทียบกับปี 2563 โดยมีสาเหตุหลักมาจากการลดลงของค่านายหน้า ซึ่งเป็นค่าแนะนำงานในการขายผลิตภัณฑ์ของบริษัทฯ ทั้งนี้ ในปี 2564 บริษัทฯ มีนโยบายยกเลิกการจ่ายค่าแนะนำงานให้กับบุคคลภายนอกทั้งหมด

สำหรับปี 2565 บริษัทมีต้นทุนในการจัดจำหน่ายเพิ่มขึ้นจำนวน 3.33 ล้านบาท หรือคิดเป็นสัดส่วนการเพิ่มขึ้นร้อยละ 16.50 โดยมีสาเหตุหลักมาจากค่าใช้จ่ายผลประโยชน์ตอบแทนพนักงาน

▪ ค่าใช้จ่ายในการบริหาร

บริษัทฯ มีค่าใช้จ่ายในการบริหารในปี 2563 – 2565 จำนวน 129.17 ล้านบาท 121.41 ล้านบาท และ 158.09 ล้านบาทตามลำดับ โดยค่าใช้จ่ายในการบริหารสามารถจำแนกออกเป็น ค่าใช้จ่ายผลประโยชน์พนักงาน ค่าเสื่อมราคาและค่าตัดจำหน่าย หนี้สูญและหนี้สงสัยจะสูญ และค่าใช้จ่ายอื่นๆ โดยรายละเอียดของค่าใช้จ่ายในการบริหารมีดังนี้

รายการ	งบการเงินรวม สำหรับปี สิ้นสุดวันที่					
	31 ธ.ค. 2565		31 ธ.ค. 2564		31 ธ.ค. 2563	
	ล้านบาท	ร้อยละ	ล้านบาท	ร้อยละ	ล้านบาท	ร้อยละ
ค่าใช้จ่ายผลประโยชน์ตอบแทนพนักงาน	100.01	63.26	96.55	79.53	98.73	76.43
ค่าเสื่อมราคาและค่าตัดจำหน่าย	8.35	5.28	7.36	6.06	8.90	6.89
(กลับรายการ) หนี้สูญและหนี้สงสัยจะสูญ	14.85	9.39	(2.17)	(1.79)	(1.55)	(1.20)
ค่าใช้จ่ายจากการตัดด้อยค่าของอสังหาริมทรัพย์เพื่อการลงทุน	-	-	(3.59)	(2.96)	-	-
ค่าใช้จ่ายอื่นๆ(1)	34.88	22.06	23.26	19.16	23.10	17.88
รวมค่าใช้จ่ายในการบริหาร	158.09	100	121.41	100.00	129.17	100.00

รายการ	งบการเงินเฉพาะกิจการ สำหรับปี สิ้นสุดวันที่					
	31 ธ.ค. 2565		31 ธ.ค. 2564		31 ธ.ค. 2563	
	ล้านบาท	ร้อยละ	ล้านบาท	ร้อยละ	ล้านบาท	ร้อยละ
ค่าใช้จ่ายผลประโยชน์ตอบแทนพนักงาน	100.01	63.43	96.55	79.53	98.73	76.43
ค่าเสื่อมราคาและค่าตัดจำหน่าย	8.35	5.30	7.36	6.06	8.90	6.89
(กลับรายการ) หนี้สูญและหนี้สงสัยจะสูญ	14.85	9.42	(2.17)	(1.79)	(1.55)	(1.20)
ค่าใช้จ่ายจากการตัดด้อยค่าของอสังหาริมทรัพย์เพื่อการลงทุน	-	-	(3.59)	(2.96)	-	-
ค่าใช้จ่ายอื่นๆ(1)	34.48	21.87	23.26	19.16	23.10	17.88
รวมค่าใช้จ่ายในการบริหาร	157.69	100.00	121.41	100.00	129.17	100.00

หมายเหตุ: ⁽¹⁾ ค่าใช้จ่ายอื่นๆ เช่น ค่ารักษาความปลอดภัย ค่าใช้จ่ายเดินทางและพาหนะ ค่าที่ปรึกษา ค่าสอบบัญชี และค่ารับรอง เป็นต้น

ในปี 2564 บริษัทมีค่าใช้จ่ายบริหารลดลงจำนวน 7.76 ล้านบาท หรือคิดเป็นการลดลงร้อยละ 6.01 เมื่อเปรียบเทียบกับปี 2563 โดยมีสาเหตุหลักมาจากกลับรายการการตัดด้อยค่าของอสังหาริมทรัพย์เพื่อการลงทุนจำนวน 3.59 ล้านบาท ซึ่งมาจากการประเมินมูลค่าที่ดินให้เป็นราคา ณ ปัจจุบัน ค่าใช้จ่ายผลประโยชน์ตอบแทนพนักงานลดลง 2.18 ล้านบาท ค่าเสื่อมราคาและค่าตัดจำหน่ายลดลง 1.54 ล้านบาท และการกลับรายการหนี้สูญและหนี้สงสัยจะสูญ 0.62 ล้านบาท

สำหรับปี 2565 บริษัทมีค่าใช้จ่ายบริหารเพิ่มขึ้นจำนวน 36.68 ล้านบาท หรือคิดเป็นการเพิ่มขึ้นร้อยละ 30.21 เมื่อเปรียบเทียบกับปี 2564 โดยมีสาเหตุหลักมาจากการเพิ่มขึ้นของหนี้สูญและหนี้สงสัยจะสูญ ซึ่งส่วนหนึ่งเป็นผลกระทบมาจากสถานการณ์โรคระบาดโควิด-19 อย่างไรก็ตาม ค่าใช้จ่ายในการบริหาร ซึ่งคิดเป็น 7.44% ของรายได้รวม ซึ่งใกล้เคียงกับปีที่แล้ว

■ ต้นทุนทางการเงิน

บริษัทมีต้นทุนทางการเงินในปี 2563 – 2565 จำนวน 26.30 ล้านบาท 21.27 ล้านบาท และ 19.89 ล้านบาทตามลำดับ ซึ่งต้นทุนทางการเงินของบริษัทสามารถจำแนกออกเป็น 3 ประเภทหลัก คือ ค่าใช้จ่ายดอกเบี้ยจากการกู้ยืมเงินจากสถาบันการเงิน ค่าใช้จ่ายดอกเบี้ยจากสัญญาเช่าการเงิน และต้นทุนทางการเงินอื่น

โดยมีรายละเอียดของต้นทุนการเงินของบริษัทฯ ดังนี้

รายการ	งบการเงินรวม สำหรับปี สิ้นสุดวันที่					
	31 ธ.ค. 2565		31 ธ.ค. 2564		31 ธ.ค. 2563	
	ล้านบาท	ร้อยละ	ล้านบาท	ร้อยละ	ล้านบาท	ร้อยละ
ค่าใช้จ่ายดอกเบี้ยจากการกู้ยืมเงินจากสถาบันการเงิน	15.54	78.13	16.32	76.73	19.63	74.66
ค่าใช้จ่ายดอกเบี้ยจากสัญญาเช่าการเงิน	2.41	12.12	3.30	15.51	4.26	16.20
ต้นทุนทางการเงินอื่น	1.94	9.75	1.65	7.76	2.40	9.14
ต้นทุนทางการเงินรวม	19.89	100.00	21.27	100.00	26.30	100.00

รายการ	งบการเงินเฉพาะกิจการ สำหรับปี สิ้นสุดวันที่					
	31 ธ.ค. 2565		31 ธ.ค. 2564		31 ธ.ค. 2563	
	ล้านบาท	ร้อยละ	ล้านบาท	ร้อยละ	ล้านบาท	ร้อยละ
ค่าใช้จ่ายดอกเบี้ยจากการกู้ยืมเงินจากสถาบันการเงิน	15.54	78.64	16.32	76.73	19.63	74.66
ค่าใช้จ่ายดอกเบี้ยจากสัญญาเช่าการเงิน	2.41	12.20	3.30	15.51	4.26	16.20
ต้นทุนทางการเงินอื่น	1.81	9.16	1.65	7.76	2.40	9.14
ต้นทุนทางการเงินรวม	19.76	100.00	21.27	100.00	26.30	100.00

โดยต้นทุนทางการเงินหลักของบริษัท ได้แก่ ค่าใช้จ่ายดอกเบี้ยจากการกู้ยืมเงินจากสถาบันการเงิน ซึ่งในปี 2563 – 2565 มีสัดส่วนของค่าใช้จ่ายดอกเบี้ยจากการกู้ยืมเงินจากสถาบันการเงินเฉลี่ยประมาณร้อยละ 76.68 ของต้นทุนทางการเงินรวม ในปี 2564 บริษัทมีค่าใช้จ่ายดอกเบี้ยจากการกู้ยืมเงินจากสถาบันการเงินลดลงจำนวน 3.31 ล้านบาท หรือคิดเป็นการลดลงร้อยละ 16.86 จากงวดเดียวกันของปีก่อนหน้า โดยมีสาเหตุหลักมาจากการชำระคืนเงินกู้ตามแผนการใช้เงินจากการเสนอขายหุ้นในครั้งแรก (IPO) และอัตราดอกเบี้ยที่ลดลง และในปี 2565 บริษัทมีค่าใช้จ่ายดอกเบี้ยจากการกู้ยืมเงินจากสถาบันการเงินลดลงจำนวน 0.78 ล้านบาท หรือคิดเป็นการลดลงร้อยละ 4.78 จากการชำระคืนเงินกู้และอัตราดอกเบี้ยที่ลดลง

ในส่วน of ค่าใช้จ่ายดอกเบี้ยจากสัญญาเช่าการเงินจะแปรผันตามหนี้สินตามสัญญาเช่าทางการเงินของบริษัทซึ่งส่วนใหญ่เป็นการเช่าระยะยาวในเครื่องจักรและอุปกรณ์ที่ใช้ในการผลิตสินค้า การเช่าระยะยาวรถบรรทุก รถตอกกดเสาเข็ม รถปั้นจั่นตอกเสาเข็ม และยานพาหนะอื่นๆ เป็นต้น โดยในปี 2564 มีค่าใช้จ่ายดอกเบี้ยจากสัญญาเช่าการเงินลดลง 0.96 ล้านบาท หรือคิดเป็นการลดลงร้อยละ 22.54 เมื่อเทียบกับปีก่อนหน้า ซึ่งการลดลงในแต่ละปีมีสาเหตุหลักมาจากการทยอยชำระคืนหนี้สินตามสัญญาเช่าการเงินของบริษัทฯ ในปี 2565 มีค่าใช้จ่ายดอกเบี้ยจากสัญญาเช่าการเงินลดลง 0.89 ล้านบาท หรือคิดเป็นการลดลงร้อยละ 26.97 เมื่อเทียบกับปีก่อนหน้า ซึ่งการลดลงในแต่ละปีมีสาเหตุหลักมาจากการทยอยชำระคืนหนี้สินตามสัญญาเช่าการเงินของบริษัทฯ

▪ กำไรสุทธิ

บริษัทมีกำไรสุทธิในปี 2563 – 2565 จำนวน 140.60 ล้านบาท 94.56 ล้านบาท และ 100.78 ล้านบาทตามลำดับ หรือคิดเป็นอัตรากำไรสุทธิร้อยละ 9.07 ร้อยละ 6.14 และร้อยละ 4.74 ตามลำดับ

ในปี 2564 บริษัทมีกำไรสุทธิลดลง 46.04 หรือคิดเป็นสัดส่วนลดลงร้อยละ 32.75 จากผลกระทบการแพร่ระบาดของโรคติดเชื้อไวรัสโคโรนา 2019 (COVID – 2019) ในปี 2563 ทำให้เศรษฐกิจชะลอตัวส่งผลให้โครงการต่างๆ ทั้งภาครัฐบาลและเอกชนต้องชะลอและเลื่อนการดำเนินการไปช่วงระยะเวลาหนึ่งรวมทั้งยังได้ส่งผลกระทบต่อจนถึงปี 64 และ การประมุลงานที่ล่าช้ากว่าแผนงานสำหรับงานของภาครัฐ รวมถึงต้นทุนวัตถุดิบหลักที่ปรับตัวสูงขึ้น

สำหรับปี 2565 บริษัทมีกำไรสุทธิเพิ่มขึ้น 6.22 ล้านบาท หรือคิดเป็นการเพิ่มขึ้นร้อยละ 6.58 เมื่อเทียบกับปีก่อนหน้า

ฐานะการเงิน

▪ สินทรัพย์รวม

ณ 31 ธันวาคม 2565 บริษัท มีสินทรัพย์รวม 2,578.25 ล้านบาท เพิ่มขึ้นจากเดิมของปี 2564 ที่มีสินทรัพย์รวมจำนวน 2,293.77 ล้านบาท หรือคิดเป็นสัดส่วนที่เพิ่มขึ้นร้อยละ 12.40 โดยส่วนใหญ่จะมาจากการเพิ่มขึ้นของ ที่ดิน อาคาร เครื่องจักรอุปกรณ์ ของการสร้างสินทรัพย์โรงงาน ชลบุรี (2) ยานพาหนะขนส่ง งานระหว่างสร้างสินทรัพย์ เป็นหลัก นอกจากนี้ยังรวมถึงลูกหนี้การค้าที่ยังไม่ครบกำหนดชำระ และเงินมัดจำค่าเครื่องจักร

▪ หนี้สินรวม

ณ 31 ธันวาคม 2565 บริษัท มีหนี้สินรวม 1,308.09 ล้านบาท เพิ่มขึ้นจากเดิมของปี 2564 ที่มีหนี้สินรวมจำนวน 1,088.15 ล้านบาทหรือคิดเป็นสัดส่วนที่เพิ่มขึ้นร้อยละ 20.21 เนื่องจากการเพิ่มขึ้นของเงินกู้ยืมระยะสั้นของสถาบันการเงิน เงินรับล่วงหน้าจากลูกค้า และการเพิ่มขึ้นเจ้าหนี้การค้า โดยมีระยะเวลาการชำระหนี้เฉลี่ยอยู่ที่ประมาณ 57 วัน ซึ่งสอดคล้องกับระยะเวลาการให้ชำระหนี้ (Credit term) ของผู้จัดจำหน่ายวัตถุดิบรายใหญ่ที่ให้กับบริษัท ซึ่งเท่ากับประมาณ 30 - 90 วัน

▪ ส่วนของผู้ถือหุ้น

ส่วนของผู้ถือหุ้นของบริษัทฯ ณ วันที่ 31 ธันวาคม 2564 และ 2565 เท่ากับ 1,205.52 ล้านบาท และ 1,270.16 ล้านบาท ตามลำดับ โดย ณ วันที่ 31 ธันวาคม 2565 บริษัทฯ มีส่วนของผู้ถือหุ้นเพิ่มขึ้นจำนวน 64.54 ล้านบาท จากที่มีกำไรเบ็ดเสร็จรวมของปี 2565 ของบริษัทฯ จำนวน 100.78 ล้านบาท และจ่ายเงินปันผล 36.25 ล้านบาท

อัตราส่วนทางการเงิน

▪ วงจรเงินสด (Cash Cycle)

ในปี 2563 - 2565 บริษัทมีวงจรกระแสเงินสด (Cash Cycle) อยู่ในระดับที่ใกล้เคียงกันคือ 58-65 วัน แสดงให้เห็นถึงการบริหารกระแสเงินสดที่มีประสิทธิภาพและสม่ำเสมอ สำหรับปี 2565 มีวงจรกระแสเงินสดเท่ากับปีที่ผ่านมา

▪ อัตรากำไรสุทธิ

บริษัทฯ มีอัตรากำไรสุทธิในปี 2563 - 2565 เท่ากับร้อยละ 9.07 ร้อยละ 6.14 และร้อยละ 4.74 ตามลำดับ

ใน 2564 บริษัทอัตรากำไรสุทธิในอัตราร้อยละ 6.14 ซึ่งลดลงจากงวดเดียวกันของปีก่อน เนื่องจากมีต้นทุนวัตถุดิบที่สูงขึ้นจากราคาลวดเหล็กที่ผันผวนในปีนี้ ประกอบกับรายได้ในส่วนของการรับเหมาก่อสร้างมีสัดส่วนค่อนข้างน้อยเนื่องจากเพิ่งเริ่มรับรู้รายได้ในเดือนธันวาคม 2564 ตามที่ได้กล่าวข้างต้น

สำหรับปี 2565 บริษัทอัตรากำไรสุทธิในอัตราร้อยละ 4.74 ซึ่งลดลงจากงวดเดียวกันของปีก่อน เนื่องจากมีต้นทุนวัตถุดิบที่สูงขึ้นจากราคาลวดเหล็กที่ผันผวนในปีนี้ ปูนซีเมนต์และน้ำมันปรับราคาเพิ่มขึ้น

5. ข้อมูลทั่วไปและข้อมูลสำคัญอื่น

5.1 ข้อมูลทั่วไป

ชื่อบริษัท	: บริษัท สยามเทคนิคคอนกรีต จำกัด (มหาชน)
ชื่อบริษัทภาษาอังกฤษ	: (เดิมชื่อ บริษัท สระบุรีเทคนิคคอนกรีต จำกัด) Siam Technic Concrete Public Co.,Ltd.
ที่ตั้งสำนักงานใหญ่	: 50 ซอยงามวงศ์วาน 47 แยก 20 ถนนงามวงศ์วาน แขวงทุ่งสองห้อง เขตหลักสี่ กรุงเทพมหานคร 10210
ที่ตั้งสาขา	: สาขา 1 เลขที่ 221 หมู่ที่ 4 ถนนสิงหวัฒน์ ตำบลบ้านหลุม อำเภอเมืองสุโขทัย จังหวัดสุโขทัย สาขา 2 เลขที่ 113 หมู่ที่ 2 ตำบลดอนพุท อำเภอดอนพุท จังหวัดสระบุรี สาขา 3 เลขที่ 333 หมู่ที่ 16 ตำบลเสม็ด อำเภอเมืองบุรีรัมย์ จังหวัดบุรีรัมย์ สาขา 4 เลขที่ 34 หมู่ที่ 4 ตำบลโคกก่อง อำเภอสำโรง จังหวัดอุบลราชธานี สาขา 5 เลขที่ 113 หมู่ที่ 4 ตำบลบ้านแฮด อำเภอบ้านแฮด จังหวัดขอนแก่น สาขา 6 เลขที่ 131 หมู่ที่ 15 ตำบลป่าสัก อำเภอเมืองลำพูน จังหวัดลำพูน สาขา 7 เลขที่ 999 หมู่ที่ 5 ตำบลหนองไผ่แก้ว อำเภอบ้านบึง จังหวัดชลบุรี สาขา 8 เลขที่ 41 หมู่ที่ 7 ตำบลนายาว อำเภอพระพุทธบาท จังหวัดสระบุรี สาขา 9 เลขที่ 160-161 หมู่ที่ 3 ถนนมิตรภาพ ตำบลโคกกรวด อำเภอเมืองนครราชสีมา จังหวัดนครราชสีมา สาขา 10 เลขที่ 311 หมู่ที่ 2 ตำบลหนองอิรุณ อำเภอบ้านบึง จังหวัดชลบุรี
เลขทะเบียนบริษัท	: 0107562000254
ประเภทธุรกิจ	: ผู้ผลิตและจำหน่ายผลิตภัณฑ์คอนกรีตอัดแรงภายใต้เครื่องหมายการค้า “STEC” ได้แก่ เสาค้ำคอนกรีตอัดแรง เสาค้ำคอนกรีตอัดแรง และผลิตภัณฑ์คอนกรีตอัดแรงต่าง ๆ ให้แก่ภาครัฐบาลและเอกชน ตลอดจนการให้บริการขนส่งผลิตภัณฑ์และบริการต่อเสาค้ำ อีกทั้ง บริษัทฯ ยังให้บริการรับเหมาก่อสร้างเฉพาะกรณีที่เกี่ยวข้องกับธุรกิจหลักของบริษัทฯ หรืองานก่อสร้างที่บริษัทมีผลงานและประสบการณ์ ได้แก่ งานติดตั้งระบบสายส่งไฟฟ้าแรงสูง 115 kV และงานออกแบบ จัดหา พร้อมติดตั้งเคเบิลใยแก้วนำแสง
กลุ่มอุตสาหกรรม	: อสังหาริมทรัพย์และก่อสร้าง /วัสดุก่อสร้าง
ทุนจดทะเบียน	: 725,000,000 บาท
ทุนที่เรียกชำระแล้ว	: 725,000,000 บาท
มูลค่าที่ตราไว้	: 1.00 บาทต่อหุ้น
โทรศัพท์	: 02-589-3888
โทรสาร	: 02-589-8911
เว็บไซต์	: www.stec.co.th

5.2 บุคคลอื่น ๆ

(1) นายทะเบียนหลักทรัพย์

ชื่อบริษัท : บริษัท ศูนย์รับฝากหลักทรัพย์ (ประเทศไทย) จำกัด
ที่ตั้งสำนักงานใหญ่ : อาคารตลาดหลักทรัพย์แห่งประเทศไทย
93 ชั้น 14 ถนนรัชดาภิเษก แขวงดินแดง เขตดินแดง กรุงเทพมหานคร 10400
โทรศัพท์ : 02-009-9999
โทรสาร : 02-009-9476

(2) ผู้สอบบัญชี

ชื่อบริษัท : บริษัท สอบบัญชี ดี ไอ เอ อินเตอร์เนชั่นแนล จำกัด
ที่ตั้งสำนักงานใหญ่ : 16/32 ซอยสุขุมวิท 22 ถนนพระราม 4 แขวงคลองตัน เขตคลองเตย กรุงเทพมหานคร
10110
โทรศัพท์ : 02-259-5300-2
โทรสาร : 02-332-5126-9

(3) ที่ปรึกษากฎหมาย

ชื่อบริษัท : บริษัท กุดั่น แอนด์ พาร์ตเนอร์ส จำกัด
ที่ตั้งสำนักงานใหญ่ : 127 อาคาร เกษร ทาวเวอร์ ชั้น 23 อาคาร C และ F
ถนนราชดำริห์ แขวงลุมพินี เขตปทุมวัน กรุงเทพมหานคร 10330
โทรศัพท์ : 02-838-1750
โทรสาร : 02-838-1795

5.3 ข้อพิพาททางกฎหมาย

ณ วันที่ 31 ธันวาคม 2565 บริษัทฯ ไม่มีข้อพิพาททางกฎหมายที่อาจส่งผลกระทบต่อการดำเนินธุรกิจอย่างมีนัยสำคัญ



ส่วนที่ 2 การกำกับดูแลกิจการ

6. นโยบายการกำกับดูแลกิจการ

บริษัท สยามเทคนิคคอนกรีต จำกัด (มหาชน) (“บริษัทฯ” หรือ “STECH”) ตระหนักถึงความสำคัญของการกำกับดูแลกิจการที่ดี โดยเชื่อมั่นว่าการกำกับดูแลกิจการที่ดีจะเป็นประโยชน์ต่อการดำเนินธุรกิจ บริษัทฯ จึงได้กำหนดนโยบายการกำกับดูแลกิจการเป็นลายลักษณ์อักษรเพื่อเป็นแนวทางในการปฏิบัติหน้าที่ของบุคลากรในบริษัทฯ โดยรับเอาหลักการกำกับดูแลกิจการที่ดีสำหรับบริษัทจดทะเบียน ปี 2560 หรือ CG Code 2560 มาเป็นแนวทางในการกำหนดนโยบายการกำกับดูแลกิจการของบริษัทฯ เพื่อการสร้างความเชื่อมั่นให้แก่ผู้ถือหุ้น ผู้ลงทุน ผู้ที่เกี่ยวข้อง และสร้างคุณค่าให้แก่กิจการอย่างยั่งยืน โดยนโยบายการกำกับดูแลกิจการของบริษัทฯ แบ่งเป็น 8 หมวด ดังนี้

หลักการและนโยบายการกำกับดูแลกิจการ

คณะกรรมการบริษัทได้ให้ความสำคัญต่อการปฏิบัติตามหลักการกำกับดูแลกิจการที่ดี โดยครอบคลุมหลักปฏิบัติตามหลักการกำกับดูแลกิจการ (Corporate Governance) 8 หลักปฏิบัติ ดังนี้

หลักปฏิบัติ 1	บทบาทและความรับผิดชอบของคณะกรรมการ
หลักปฏิบัติ 2	วัตถุประสงค์และเป้าหมายหลักของบริษัท
หลักปฏิบัติ 3	เสริมสร้างคณะกรรมการที่มีประสิทธิภาพ
หลักปฏิบัติ 4	สรรหาและพัฒนาผู้บริหารระดับสูงและการบริหารบุคลากร
หลักปฏิบัติ 5	ส่งเสริมนวัตกรรมและการประกอบธุรกิจอย่างมีความรับผิดชอบต่อ
หลักปฏิบัติ 6	ดูแลให้มีระบบการบริหารความเสี่ยงและการควบคุมภายในที่เหมาะสม
หลักปฏิบัติ 7	รักษาความน่าเชื่อถือทางการเงินและการเปิดเผยข้อมูล
หลักปฏิบัติ 8	สนับสนุนการมีส่วนร่วมและการสื่อสารกับผู้ถือหุ้น

หลักปฏิบัติ 1: บทบาทและความรับผิดชอบของคณะกรรมการ

● หลักปฏิบัติ 1.1

คณะกรรมการจะทำความเข้าใจบทบาทและตระหนักถึงความรับผิดชอบในฐานะผู้นำที่ต้องกำกับดูแลให้องค์กรมีการบริหารจัดการที่ดี ซึ่งครอบคลุมถึง

- (1) การกำหนดวัตถุประสงค์และเป้าหมาย
- (2) การกำหนดกลยุทธ์ นโยบายการดำเนินงาน ตลอดจนการจัดสรรทรัพยากรสำคัญเพื่อให้บรรลุวัตถุประสงค์และเป้าหมาย
- (3) การติดตาม ประเมินผล และดูแลการรายงานผลการดำเนินงาน

● หลักปฏิบัติ 1.2

คณะกรรมการจะกำกับดูแลบริษัทให้นำไปสู่ผลการกำกับดูแลกิจการที่ดี (governance outcome) อย่างน้อย ดังต่อไปนี้

- (1) สามารถแข่งขันได้ และมีผลประโยชน์ที่ดีโดยคำนึงถึงผลกระทบในระยะยาว
- (2) ประกอบธุรกิจอย่างมีจริยธรรม เคารพสิทธิและมีความรับผิดชอบต่อผู้ถือหุ้น และผู้มีส่วนได้เสีย
- (3) เป็นประโยชน์ต่อสังคม และพัฒนาหรือลดผลกระทบด้านลบต่อสิ่งแวดล้อม
- (4) สามารถปรับตัวได้ภายใต้ปัจจัยการเปลี่ยนแปลง

ทั้งนี้ คณะกรรมการจะยึดหลักปฏิบัติดังต่อไปนี้ในการกำกับดูแลบริษัทให้นำไปสู่ผลการกำกับดูแลกิจการที่ดี

- 1.2.1 คณะกรรมการจะคำนึงถึงจริยธรรมผลกระทบต่อสังคมและสิ่งแวดล้อมเป็นสำคัญ นอกเหนือจากผลประโยชน์ทางการเงิน
- 1.2.2 คณะกรรมการจะประพฤติตนเป็นแบบอย่างในฐานะผู้นำในการกำกับดูแลกิจการเพื่อขับเคลื่อนวัฒนธรรมองค์กรที่ยึดมั่นในจริยธรรม
- 1.2.3 คณะกรรมการจะจัดให้มีนโยบายสำหรับกรรมการ ผู้บริหาร และพนักงาน ที่แสดงถึงหลักการและแนวทางในการดำเนินงานเป็นลายลักษณ์อักษร อาทิ จรรยาบรรณในการประกอบธุรกิจ เป็นต้น
- 1.2.4 คณะกรรมการจะกำกับดูแลให้มีการสื่อสารเพื่อให้กรรมการ ผู้บริหาร และพนักงานทุกคนเข้าใจ มีกลไกเพียงพอที่เอื้อให้มีการปฏิบัติตามนโยบายข้างต้น ติดตามผลการปฏิบัติ และทบทวนนโยบายและการปฏิบัติเป็นประจำ

● หลักปฏิบัติ 1.3

คณะกรรมการจะดูแลให้กรรมการทุกคนและผู้บริหารปฏิบัติหน้าที่ด้วยความรับผิดชอบระมัดระวัง (duty of care) และซื่อสัตย์สุจริตต่อองค์กร (duty of loyalty) และดูแลให้การดำเนินงานเป็นไปตามกฎหมาย ข้อบังคับ และมติที่ประชุมผู้ถือหุ้น ตลอดจนนโยบายหรือแนวทางที่ได้กำหนดไว้รวมทั้งมีกระบวนการอนุมัติการดำเนินงานที่สำคัญ เช่น การลงทุน การทำธุรกรรมที่มีผลกระทบต่อบริษัทอย่างมีนัยสำคัญ การทำรายการกับบุคคลที่เกี่ยวข้องกัน การได้มา/จำหน่ายไปซึ่งทรัพย์สิน การจ่ายเงินปันผล เป็นต้น

● หลักปฏิบัติ 1.4

คณะกรรมการจะทำความเข้าใจขอบเขตหน้าที่และความรับผิดชอบของคณะกรรมการ และกำหนดขอบเขตการมอบหมายหน้าที่และความรับผิดชอบให้ประธานเจ้าหน้าที่บริหาร และฝ่ายจัดการอย่างชัดเจน ตลอดจนติดตามดูแลให้ประธานเจ้าหน้าที่บริหารและฝ่ายจัดการปฏิบัติหน้าที่ตามที่ได้รับมอบหมาย

- 1.4.1 คณะกรรมการจะจัดทำกฎบัตรหรือนโยบายการกำกับดูแลกิจการของคณะกรรมการ ที่ระบุหน้าที่และความรับผิดชอบของคณะกรรมการเพื่อใช้อ้างอิงในการปฏิบัติหน้าที่ของกรรมการทุกคน และจะจัดให้มีการทบทวนกฎบัตรดังกล่าวเป็นประจำอย่างน้อยปีละครั้ง รวมทั้งทบทวนการแบ่งบทบาทหน้าที่ที่คณะกรรมการ ประธานเจ้าหน้าที่บริหาร และฝ่ายจัดการ อย่างสม่ำเสมอเพื่อให้สอดคล้องกับทิศทางขององค์กร
- 1.4.2 คณะกรรมการจะทำความเข้าใจขอบเขตหน้าที่ของตน และมอบหมายอำนาจการจัดการบริษัทให้แก่ฝ่ายจัดการ โดยทำการบันทึกเป็นลายลักษณ์อักษร อย่างไรก็ตาม การมอบหมายดังกล่าวมิได้เป็นการปลดปล่อยหน้าที่ความรับผิดชอบของคณะกรรมการ คณะกรรมการจะต้องติดตามดูแลฝ่ายจัดการให้ปฏิบัติหน้าที่ตามที่ได้รับมอบหมาย ทั้งนี้ ขอบเขตหน้าที่ของคณะกรรมการ ประธานเจ้าหน้าที่บริหาร และฝ่ายจัดการอาจพิจารณาแบ่งออกเป็น ดังนี้

เรื่องที่ควรดูแลให้มีการดำเนินการ

หมายถึง เรื่องที่คณะกรรมการเป็นผู้รับผิดชอบหลักให้มีการดำเนินการอย่างเหมาะสม ทั้งนี้ คณะกรรมการอาจมอบหมายให้ฝ่ายจัดการเป็นผู้เสนอเรื่องเพื่อพิจารณาได้ ซึ่งได้แก่เรื่องดังต่อไปนี้

- ก. การกำหนดวัตถุประสงค์ เป้าหมายหลักในการประกอบธุรกิจ
- ข. การสร้างวัฒนธรรมองค์กรที่ยึดมั่นในจริยธรรม รวมทั้งประพฤติตนเป็นต้นแบบ
- ค. การดูแลโครงสร้าง และการปฏิบัติของคณะกรรมการ ให้เหมาะสมต่อการบรรลุวัตถุประสงค์ และเป้าหมายหลักในการประกอบธุรกิจ อย่างมีประสิทธิภาพ
- ง. การสรรหา พัฒนา กำหนดค่าตอบแทนและประเมินผลงานของประธานเจ้าหน้าที่บริหาร
- จ. การกำหนดโครงสร้างค่าตอบแทนที่เป็นเครื่องจูงใจให้บุคลากรปฏิบัติงานให้สอดคล้องกับ วัตถุประสงค์ เป้าหมายหลักขององค์กร

เรื่องที่ต้องดำเนินการร่วมกับฝ่ายจัดการ

หมายถึง เรื่องที่คณะกรรมการ ประธานเจ้าหน้าที่บริหาร และฝ่ายจัดการจะพิจารณาร่วมกันโดยฝ่ายจัดการเสนอให้คณะกรรมการเห็นชอบ ซึ่งคณะกรรมการจะกำกับดูแลให้นโยบายภาพรวมสอดคล้องกับวัตถุประสงค์ และเป้าหมายหลักในการประกอบธุรกิจ รวมทั้งมอบหมายให้ฝ่ายจัดการ ไปดำเนินการโดยคณะกรรมการติดตามและให้ฝ่ายจัดการรายงานให้คณะกรรมการทราบเป็นระยะ ๆ ตามที่เหมาะสม ซึ่งได้แก่ เรื่องดังต่อไปนี้

- ก. การกำหนดและทบทวนกลยุทธ์ เป้าหมาย แผนงานประจำปี
- ข. การดูแลความเหมาะสมเพียงพอของระบบบริหารความเสี่ยงและการควบคุมภายใน
- ค. การกำหนดอำนาจดำเนินการที่เหมาะสมกับความรับผิดชอบของฝ่ายจัดการ
- ง. การกำหนดกรอบการจัดสรรทรัพยากร การพัฒนาและงบประมาณ เช่น นโยบายและแผนการบริหารจัดการบุคคล และนโยบายด้านเทคโนโลยีสารสนเทศ
- จ. การติดตามและประเมินผลการดำเนินงาน
- ฉ. การดูแลให้การเปิดเผยข้อมูลทางการเงินและไม่ใช้การเงินมีความน่าเชื่อถือ

เรื่องที่คณะกรรมการไม่ควรดำเนินการ

หมายถึง เรื่องที่คณะกรรมการจะกำกับดูแลระดับนโยบาย โดยมอบหมายให้ประธานเจ้าหน้าที่บริหาร และฝ่ายจัดการเป็นผู้รับผิดชอบหลักในการดำเนินการ ซึ่งได้แก่เรื่องดังต่อไปนี้

- ก. การจัดการ (execution) ให้เป็นไปตามกลยุทธ์ นโยบาย แผนงานที่คณะกรรมการอนุมัติแล้ว
ทั้งนี้ คณะกรรมการควรปล่อยให้ฝ่ายจัดการรับผิดชอบการตัดสินใจดำเนินงาน การจัดซื้อจัดจ้าง การรับบุคลากรเข้าทำงาน ฯลฯ ตามกรอบนโยบายที่กำหนดไว้และติดตามดูแลผล โดยไม่แทรกแซงการตัดสินใจ เว้นแต่มีเหตุจำเป็น
- ข. เรื่องที่ข้อกำหนดห้ามไว้ เช่น การอนุมัติรายการที่กรรมการมีส่วนได้เสีย เป็นต้น

หลักปฏิบัติ 2: กำหนดวัตถุประสงค์และเป้าหมายหลักของบริษัทที่เป็นไปเพื่อความยั่งยืน

● หลักปฏิบัติ 2.1

คณะกรรมการจะกำหนดหรือดูแลให้วัตถุประสงค์และเป้าหมายหลักของบริษัท (objectives) เป็นไปเพื่อความยั่งยืน โดยเป็นวัตถุประสงค์และเป้าหมายที่สอดคล้องกับการสร้างคุณค่าให้ทั้งบริษัท ลูกค้า ผู้มีส่วนได้เสีย และสังคมโดยรวม

2.1.1 คณะกรรมการมีหน้าที่รับผิดชอบดูแลให้บริษัท มีวัตถุประสงค์หรือเป้าหมายหลัก (objectives) ที่ชัดเจน เหมาะสม สามารถใช้เป็นแนวคิดหลักในการกำหนดรูปแบบธุรกิจ (business model) และสื่อสาร ให้ทุกคนในองค์กรขับเคลื่อนไปในทิศทางเดียวกัน โดยจัดทำเป็นวิสัยทัศน์ และค่านิยมร่วมขององค์กร (vision and values) หรือวัตถุประสงค์และหลักการ (principles and purposes) หรืออื่นๆ ในทำนองเดียวกัน

2.1.2 ในการบรรลุวัตถุประสงค์หรือเป้าหมายหลัก คณะกรรมการจะกำหนดรูปแบบธุรกิจ (business model) ที่สามารถสร้างคุณค่าให้ทั้งแก่บริษัท ผู้มีส่วนได้เสีย และสังคมโดยรวมควบคู่กันไปโดยพิจารณาถึง

- (1) สภาพแวดล้อมและการเปลี่ยนแปลงปัจจัยต่างๆ รวมทั้งการนำเทคโนโลยีมาใช้อย่างเหมาะสม
- (2) ความต้องการของลูกค้าและผู้มีส่วนได้เสีย
- (3) ความพร้อม ความชำนาญ ความสามารถในการแข่งขันของบริษัท
- (4) วัตถุประสงค์ในการจัดตั้งบริษัท
- (5) กลุ่มลูกค้าหลักของบริษัท
- (6) ความสามารถในการทำกำไร หรือแข่งขันด้วยการสร้างคุณค่าให้บริษัท และลูกค้า (value proposition)
- (7) ความสามารถในการดำรงอยู่ของบริษัท ในระยะยาว ภายใต้ปัจจัยทั้งโอกาสและความเสี่ยงที่มีผลกระทบต่อบริษัท และผู้มีส่วนได้เสียได้

2.1.3 คณะกรรมการจะส่งเสริมค่านิยมขององค์กรในการกำกับดูแลกิจการที่ดี เช่น ความรับผิดชอบในผลการกระทำ (accountability) ความเที่ยงธรรม (integrity) ความโปร่งใส (transparency) ความเอาใจใส่ (due consideration of social and environmental responsibilities) เป็นต้น

2.1.4 คณะกรรมการจะส่งเสริมการสื่อสาร และเสริมสร้างให้วัตถุประสงค์และเป้าหมายหลักขององค์กรสะท้อนอยู่ในการตัดสินใจและการดำเนินงานของบุคลากรในทุกระดับ จนกลายเป็นวัฒนธรรมองค์กร

● หลักปฏิบัติ 2.2

คณะกรรมการจะกำกับดูแลให้ วัตถุประสงค์และเป้าหมาย ตลอดจนกลยุทธ์ในระยะเวลายานกลางและ/หรือประจำปีของบริษัทสอดคล้องกับการบรรลุวัตถุประสงค์และเป้าหมายหลักของบริษัท โดยมีการนำเทคโนโลยีมาใช้อย่างเหมาะสม และปลอดภัย

2.2.1 คณะกรรมการจะกำกับดูแลให้การจัดทำกลยุทธ์และแผนงานประจำปีสอดคล้องกับวัตถุประสงค์และเป้าหมายหลักของบริษัท โดยคำนึงถึงปัจจัยแวดล้อมของบริษัท ณ ขณะนั้น ตลอดจนโอกาส และความเสี่ยงที่ยอมรับได้ และสนับสนุนให้มีการจัดทำ หรือทบทวน วัตถุประสงค์ เป้าหมาย และกลยุทธ์สำหรับระยะปานกลาง 3-5 ปีด้วย เพื่อให้มั่นใจว่ากลยุทธ์และแผนงานประจำปีได้คำนึงถึงผลกระทบในระยะเวลายาวขึ้น และยังคงจะคาดการณ์ได้ตามสมควร

- 2.2.2 ในการกำหนดกลยุทธ์และแผนงานประจำปี คณะกรรมการจะดูแลให้มีการวิเคราะห์สภาพแวดล้อม ปัจจัยและความเสี่ยงต่างๆ ที่อาจมีผลกระทบต่อผู้มีส่วนได้เสียที่เกี่ยวข้องตลอดสาย value chain รวมทั้งปัจจัยต่างๆ ที่อาจมีผลต่อการบรรลุเป้าหมายหลักของบริษัท โดยมีกลไกที่ทำให้เข้าใจความต้องการของผู้มีส่วนได้เสียอย่างแท้จริง
- (1) ระบุวิธีการ กระบวนการ ช่องทางการมีส่วนร่วมหรือช่องทางการสื่อสารระหว่างผู้มีส่วนได้เสียกับบริษัท ไวชัดเจน เพื่อให้บริษัท สามารถเข้าถึงและได้รับข้อมูลประเด็นหรือความต้องการของผู้มีส่วนได้เสียแต่ละกลุ่มได้อย่างถูกต้องใกล้เคียงมากที่สุด
 - (2) ระบุผู้มีส่วนได้เสียที่เกี่ยวข้องของบริษัท ทั้งภายในและภายนอก ทั้งที่เป็นตัวบุคคล กลุ่มบุคคล หน่วยงานองค์กร เช่น พนักงาน ผู้ลงทุน ลูกค้า คู่ค้า ชุมชน หน่วยงานราชการ หน่วยงานกำกับดูแล เป็นต้น
 - (3) ระบุประเด็นและความคาดหวังของผู้มีส่วนได้เสีย เพื่อนำไปวิเคราะห์และจัดระดับประเด็นดังกล่าวตามความสำคัญและผลกระทบที่จะเกิดขึ้นต่อทั้งบริษัท และผู้มีส่วนได้เสีย ทั้งนี้ เพื่อเลือกเรื่องสำคัญที่จะเป็นการสร้างความร่วมมือกับผู้มีส่วนได้เสีย มาดำเนินการให้เกิดผล
- 2.2.3 คณะกรรมการจะกำหนดเป้าหมายให้เหมาะสมกับสภาพแวดล้อมทางธุรกิจและศักยภาพของบริษัท โดยคณะกรรมการจะพิจารณา กำหนดเป้าหมายทั้งที่เป็นตัวเงินและไม่เป็นตัวเงิน นอกจากนี้ คณะกรรมการจะตระหนักถึงความเสี่ยงของการตั้งเป้าหมายที่อาจนำไปสู่การประพฤติที่ผิดกฎหมาย หรือขาดจริยธรรม (unethical conduct)
- 2.2.4 คณะกรรมการจะกำกับดูแลให้มีการถ่ายทอดวัตถุประสงค์และเป้าหมายผ่านกลยุทธ์และแผนงานให้ทั่วทั้งองค์กร
- 2.2.5 คณะกรรมการจะกำกับดูแลให้มีการจัดสรรทรัพยากรและการควบคุมการดำเนินงานที่เหมาะสมและติดตามการดำเนินการตามกลยุทธ์และแผนงานประจำปี โดยจัดให้มีผู้ทำหน้าที่รับผิดชอบดูแลและติดตามผลการดำเนินงาน

หลักปฏิบัติ 3: เสริมสร้างคณะกรรมการที่มีประสิทธิภาพ

● หลักปฏิบัติ 3.1

- คณะกรรมการมีหน้าที่รับผิดชอบในการกำหนดและทบทวนโครงสร้างคณะกรรมการ ทั้งในเรื่องขนาดองค์ประกอบ สัดส่วนกรรมการที่เป็นอิสระที่เหมาะสมและจำเป็นต่อการนำพาวงศ์สู่วัตถุประสงค์และเป้าหมายหลักที่กำหนดไว้
- 3.1.1 คณะกรรมการมีหน้าที่ดูแลให้คณะกรรมการประกอบด้วยกรรมการที่มีคุณสมบัติหลากหลายทั้งในด้านทักษะ ประสบการณ์ ความสามารถและคุณลักษณะเฉพาะด้าน เพื่อให้มั่นใจว่า จะได้คณะกรรมการโดยรวมที่มีคุณสมบัติเหมาะสม สามารถ เข้าใจและตอบสนองความต้องการของผู้มีส่วนได้เสียได้ รวมทั้งต้องมีกรรมการที่ไม่ได้เป็นผู้บริหารอย่างน้อย 1 คนที่มีประสบการณ์ในธุรกิจหรืออุตสาหกรรมหลักที่บริษัทดำเนินกิจการอยู่
 - 3.1.2 คณะกรรมการจะพิจารณาจำนวนกรรมการที่เหมาะสม สามารถปฏิบัติหน้าที่ได้อย่างมีประสิทธิภาพโดยต้องมีจำนวนกรรมการไม่น้อยกว่า 5 คน และไม่เกิน 12 คน
 - 3.1.3 คณะกรรมการจะมีสัดส่วนระหว่างกรรมการที่เป็นผู้บริหารและกรรมการที่ไม่เป็นผู้บริหารที่สะท้อนอำนาจที่ถ่วงดุลกันอย่างเหมาะสม โดย
 - ก. กรรมการส่วนใหญ่เป็นกรรมการที่ไม่เป็นผู้บริหารที่สามารถให้ความเห็นเกี่ยวกับการทำงานของฝ่ายจัดการได้อย่างอิสระ
 - ข. กรรมการอิสระมีจำนวนและคุณสมบัติของกรรมการอิสระตามหลักเกณฑ์ของสำนักงานคณะกรรมการกำกับหลักทรัพย์และตลาดหลักทรัพย์ และตลาดหลักทรัพย์แห่งประเทศไทย รวมทั้งดูแล ให้กรรมการอิสระสามารถทำงานร่วมกับคณะกรรมการทั้งหมดได้อย่างมีประสิทธิภาพและสามารถแสดงความเห็นได้อย่างอิสระ

3.1.4 คณะกรรมการจะดำเนินการเปิดเผยนโยบายในการกำหนดองค์ประกอบของคณะกรรมการที่มีความหลากหลาย และข้อมูลกรรมการ อาทิ อายุ ประวัติการศึกษา ประสบการณ์ สัดส่วนการถือหุ้น จำนวนปีที่ตั้งตำแหน่งกรรมการ และการดำรงตำแหน่งกรรมการในบริษัทจดทะเบียนอื่น ในรายงานประจำปีและบน website ของบริษัทฯ

● หลักปฏิบัติ 3.2

คณะกรรมการจะเลือกบุคคลที่เหมาะสมเป็นประธานกรรมการ และดูแลให้มั่นใจว่า องค์ประกอบและการดำเนินงานของคณะกรรมการเอื้อต่อการใช้ดุลพินิจในการตัดสินใจอย่างมีอิสระ

3.2.1 ประธานกรรมการเป็นกรรมการอิสระ

3.2.2 ประธานกรรมการและประธานเจ้าหน้าที่บริหารมีหน้าที่ความรับผิดชอบต่างกัน คณะกรรมการจะกำหนดอำนาจหน้าที่ของประธานกรรมการและประธานเจ้าหน้าที่บริหารให้ชัดเจน และเพื่อไม่ให้คนใดคนหนึ่งมีอำนาจโดยไม่จำกัด บริษัทฯ จะแยกบุคคลที่ดำรงตำแหน่งประธานกรรมการออกจากบุคคลที่ดำรงตำแหน่งประธานเจ้าหน้าที่บริหาร

3.2.3 ประธานกรรมการมีบทบาทเป็นผู้นำของคณะกรรมการ โดยหน้าที่ของประธานกรรมการจะครอบคลุมเรื่องดังต่อไปนี้

- (1) การกำกับ ติดตาม และดูแลให้มั่นใจได้ว่า การปฏิบัติหน้าที่ของคณะกรรมการเป็นไปอย่างมีประสิทธิภาพ และบรรลุตามวัตถุประสงค์และเป้าหมายหลักขององค์กร
- (2) การดูแลให้มั่นใจว่า กรรมการทุกคนมีส่วนร่วมในการส่งเสริมให้เกิดวัฒนธรรมองค์กรที่มีจริยธรรม และการกำกับดูแลกิจการที่ดี
- (3) การกำหนดวาระการประชุมคณะกรรมการโดยหารือร่วมกับประธานเจ้าหน้าที่บริหาร และมีมาตรการที่ดูแลให้เรื่องสำคัญได้ถูกบรรจุเป็นวาระการประชุม
- (4) การจัดสรรเวลาไว้อย่างเพียงพอที่ฝ่ายจัดการจะเสนอเรื่องและมากพอที่กรรมการจะอภิปรายประเด็นสำคัญกันอย่างรอบคอบ โดยทั่วกัน การส่งเสริมให้กรรมการมีการใช้ดุลพินิจที่รอบคอบ ให้ความเห็นได้อย่างอิสระ
- (5) การเสริมสร้างความสัมพันธ์อันดีระหว่างกรรมการที่เป็นผู้บริหารและกรรมการที่ไม่เป็นผู้บริหาร และระหว่างคณะกรรมการและฝ่ายจัดการ

3.2.5 คณะกรรมการจะกำหนดนโยบายให้กรรมการอิสระมีการดำรงตำแหน่งต่อเนื่องไม่เกินเก้า (9) ปีนับจากวันที่ได้รับการแต่งตั้งให้ดำรงตำแหน่งกรรมการอิสระครั้งแรก ในกรณีที่แต่งตั้งกรรมการอิสระนั้นให้ดำรงตำแหน่งต่อไป คณะกรรมการจะพิจารณาอย่างสมเหตุสมผลถึงความจำเป็นดังกล่าว

3.2.6 เพื่อให้เรื่องสำคัญได้รับการพิจารณาในรายละเอียดอย่างรอบคอบ คณะกรรมการจะพิจารณาแต่งตั้งคณะกรรมการชุดย่อย เพื่อพิจารณาประเด็นเฉพาะเรื่อง กลั่นกรองข้อมูล และเสนอแนวทางพิจารณาก่อนเสนอให้คณะกรรมการเห็นชอบต่อไป

3.2.7 คณะกรรมการจะดูแลให้มีการเปิดเผยบทบาทและหน้าที่ของคณะกรรมการ และคณะกรรมการชุดย่อย จำนวนครั้งของการประชุม และจำนวนครั้งที่กรรมการแต่ละท่านเข้าร่วมประชุมในปีที่ผ่านมาและรายงานผลการปฏิบัติงานของคณะกรรมการชุดย่อยทุกชุด

● หลักปฏิบัติ 3.3

- 3.3.1 คณะกรรมการบริษัทจะจัดให้มีการประชุม เพื่อพิจารณาหลักเกณฑ์และวิธีการสรรหาบุคคลเพื่อให้ได้กรรมการที่มีคุณสมบัติที่จะทำ ให้คณะกรรมการมีองค์ประกอบความรู้ความชำนาญที่เหมาะสมรวมทั้งมีการพิจารณาประวัติของบุคคลดังกล่าว ก่อนจะนำเสนอที่ ประชุมผู้ถือหุ้นให้เป็นผู้แต่งตั้งกรรมการ นอกจากนี้ บริษัทฯ จะแจ้งให้ผู้ถือหุ้นทราบถึงข้อมูลอย่างเพียงพอเกี่ยวกับบุคคลที่ได้รับการ เสนอชื่อเพื่อประกอบการตัดสินใจ
- 3.3.2 คณะกรรมการบริษัทฯ จะทบทวนหลักเกณฑ์และวิธีการสรรหากรรมการก่อนที่จะมีการสรรหากรรมการที่ครบวาระ และในกรณีที่ เป็นการเสนอชื่อกรรมการรายเดิม คณะกรรมการบริษัทจะคำนึงถึงผลการปฏิบัติหน้าที่ของกรรมการรายดังกล่าวประกอบด้วย
- 3.3.3 ในกรณีที่คณะกรรมการบริษัทได้แต่งตั้งบุคคลใดให้เป็นที่ปรึกษาของคณะกรรมการบริษัทในกระบวนการสรรหาและกำหนด ค่าตอบแทนให้มีการเปิดเผยข้อมูลของที่ปรึกษานั้นไว้ในรายงานประจำปี รวมทั้งความเป็นอิสระ หรือไม่มีความขัดแย้งทาง ผลประโยชน์

● หลักปฏิบัติ 3.4

ในการเสนอค่าตอบแทนคณะกรรมการให้ผู้ถือหุ้นอนุมัติ คณะกรรมการบริษัทจะพิจารณาให้โครงสร้างและอัตราค่าตอบแทนมีความเหมาะสม กับความรับผิดชอบและจูงใจให้คณะกรรมการนำพาองค์กรให้ดำเนินงานตามเป้าหมายทั้งระยะสั้นและระยะยาว

- 3.4.1 ค่าตอบแทนของกรรมการจะต้องสอดคล้องกับกลยุทธ์ และเป้าหมายระยะยาวของบริษัทฯ ประสิทธิภาพ ภาระหน้าที่ ขอบเขตของ บทบาท และความรับผิดชอบ (Accountability and Responsibility) รวมถึงประโยชน์ที่คาดว่าจะได้รับจากกรรมการแต่ละคน ทั้งนี้ อยู่ในลักษณะที่เปรียบเทียบได้กับระดับที่ปฏิบัติอยู่ในอุตสาหกรรม
- 3.4.2 ผู้ถือหุ้นต้องเป็นผู้อนุมัติโครงสร้างและอัตราค่าตอบแทนกรรมการ ทั้งรูปแบบที่เป็นตัวเงินและไม่ใช้ตัวเงิน โดยคณะกรรมการบริษัท จะพิจารณาค่าตอบแทนแต่ละรูปแบบให้มีความเหมาะสม ทั้งค่าตอบแทนในอัตราคงที่ (เช่น ค่าตอบแทนประจำ เบี้ยประชุม) และ ค่าตอบแทนตามผลดำเนินงานของบริษัทฯ (เช่น โบนัส บำเหน็จ) โดยเชื่อมโยงกับมูลค่าที่บริษัทฯ สร้างให้กับผู้ถือหุ้น แต่ไม่อยู่ใน ระดับที่สูงเกินไป จนทำให้เกิดการมุ่งเน้นแต่ผลประโยชน์ระยะสั้น
- 3.4.3 คณะกรรมการจะเปิดเผยนโยบายและหลักเกณฑ์การกำหนดค่าตอบแทนกรรมการที่สะท้อนถึงภาระหน้าที่และความรับผิดชอบของ แต่ละคน รวมทั้งรูปแบบและจำนวนของค่าตอบแทนด้วย ทั้งนี้ จำนวนเงินค่าตอบแทนที่เปิดเผย ให้รวมถึงค่าตอบแทนที่กรรมการ แต่ละท่านได้รับจากการเป็นกรรมการของบริษัทฯ ด้วย

● หลักปฏิบัติ 3.5

คณะกรรมการมีหน้าที่กำกับดูแลให้กรรมการทุกคนมีความรับผิดชอบในการปฏิบัติหน้าที่และจัดสรรเวลาอย่างเพียงพอ

- 3.5.1 คณะกรรมการจะดูแลให้มั่นใจว่า มีกลไกสนับสนุนให้กรรมการเข้าใจบทบาทหน้าที่ของตน
- 3.5.2 คณะกรรมการจะกำหนดหลักเกณฑ์ในการดำรงตำแหน่งในบริษัทอื่นของกรรมการโดยพิจารณาถึงประสิทธิภาพการทำงานของ กรรมการที่ดำรงตำแหน่งหลายบริษัท และเพื่อให้มั่นใจว่ากรรมการสามารถทุ่มเทเวลาในการปฏิบัติหน้าที่ในบริษัทฯ ได้มีอย่าง เพียงพอ โดยจะกำหนดจำนวนบริษัทจดทะเบียนที่กรรมการแต่ละคนจะไปดำรงตำแหน่งให้เหมาะสมกับลักษณะหรือสภาพธุรกิจ ของบริษัทฯ

- 3.5.3 คณะกรรมการจะจัดให้มีระบบการรายงานการดำรงตำแหน่งอื่นของกรรมการ และเปิดเผยให้เป็นที่ยอมรับทราบ
- 3.5.4 ในกรณีที่กรรมการดำรงตำแหน่งกรรมการหรือผู้บริหาร หรือมีส่วนได้เสียไม่ว่าโดยตรงหรือโดยอ้อมในกิจการอื่นที่มีความขัดแย้งหรือสามารถใช้โอกาสหรือข้อมูลของบริษัทฯ เพื่อประโยชน์ของตน คณะกรรมการต้องดูแลให้มั่นใจว่า บริษัทฯ มีมาตรการป้องกันอย่างเพียงพอและมีการแจ้งให้ผู้ถือหุ้นรับทราบตามความเหมาะสม
- 3.5.5 ให้กรรมการแต่ละคนเข้าร่วมประชุมไม่น้อยกว่ากึ่งหนึ่งของจำนวนการประชุมคณะกรรมการบริษัททั้งหมดที่ได้จัดให้มีขึ้นในรอบปีเว้นแต่ในกรณีที่มีเหตุจำเป็น

● หลักปฏิบัติ 3.6

คณะกรรมการมีหน้าที่กำกับดูแลให้มีรอบและกลไกในการกำกับดูแลนโยบายและการดำเนินงานของบริษัทย่อย (ถ้ามี) และกิจการอื่นที่บริษัทฯ ไปลงทุนอย่างมีนัยสำคัญ ในระดับที่เหมาะสมกับกิจการแต่ละแห่ง รวมทั้งบริษัทย่อยและกิจการอื่นที่บริษัทฯ ไปลงทุนมีความเข้าใจถูกต้องตรงกันด้วย

3.6.1 คณะกรรมการจะพิจารณากำหนดนโยบายการกำกับดูแลบริษัทย่อย (ถ้ามี) ซึ่งรวมถึง

- (1) ระดับการแต่งตั้งบุคคลไปเป็นกรรมการ ผู้บริหาร หรือผู้มีอำนาจควบคุมในบริษัทย่อย โดยให้คณะกรรมการเป็นผู้แต่งตั้งเว้นแต่บริษัทดังกล่าวเป็นบริษัทขนาดเล็กที่เป็น operating arms ของบริษัทฯ คณะกรรมการอาจมอบหมายให้ประธานเจ้าหน้าที่บริหารเป็นผู้พิจารณาแต่งตั้งก็ได้
- (2) กำหนดขอบเขตหน้าที่และความรับผิดชอบของบุคคลที่เป็นตัวแทนของบริษัท ตามข้อ (1) และให้ตัวแทนของบริษัทดูแลให้การปฏิบัติเป็นไปตามนโยบายของบริษัทย่อย และในกรณีที่บริษัทย่อยมีผู้ร่วมลงทุนอื่น คณะกรรมการจะกำหนดนโยบายให้ตัวแทนทำหน้าที่อย่างดีที่สุดเพื่อผลประโยชน์ของบริษัทย่อย และให้สอดคล้องกับนโยบายของบริษัทแม่
- (3) ระบบการควบคุมภายในของบริษัทย่อยที่เหมาะสมและรัดกุมเพียงพอและการทำรายการต่างๆ เป็นไปอย่างถูกต้องตามกฎหมาย และหลักเกณฑ์ที่เกี่ยวข้อง
- (4) การเปิดเผยข้อมูลฐานะการเงินและผลการดำเนินงานการทำรายการกับบุคคลที่เกี่ยวข้องกัน การได้มาหรือจำหน่ายไปซึ่งทรัพย์สิน การทำรายการอื่นที่สำคัญ การเพิ่มทุน การลดทุน การเลิกบริษัทย่อย เป็นต้น

3.6.2 หากเป็นการเข้าร่วมลงทุนในกิจการอื่นอย่างมีนัยสำคัญ เช่น มีสัดส่วนการถือหุ้นที่มีสิทธิออกเสียงตั้งแต่ร้อยละ 20 แต่ไม่เกินร้อยละ 50 และจำนวนเงินลงทุน หรืออาจต้องลงทุนเพิ่มเติมมีนัยสำคัญต่อบริษัทฯ ในกรณีที่จำเป็นคณะกรรมการจะดูแลให้มีการจัดทำสัญญาระหว่างผู้ถือหุ้น (Shareholders' Agreement) หรือข้อตกลงอื่นเพื่อให้เกิดความชัดเจนเกี่ยวกับอำนาจในการบริหารจัดการและการมีส่วนร่วมในการตัดสินใจในเรื่องสำคัญ การติดตามผลการดำเนินงาน เพื่อสามารถใช้เป็นข้อมูลในการจัดทำงบการเงินของบริษัทฯ ได้มีตามมาตรฐานและกำหนดเวลา

● หลักปฏิบัติ 3.7

คณะกรรมการจะจัดให้มีการประเมินผลการดำเนินงานของกรรมการทั้งคณะ รวมทั้งประเมินผลการดำเนินงานของกรรมการรายบุคคล เพื่อพิจารณาหาบทวนผลงาน ปัญหาและอุปสรรคในแต่ละปี เพื่อสามารถนำผลการประเมินไปใช้ในการพัฒนาและปรับปรุงการปฏิบัติงานในด้านต่าง ๆ ได้

● หลักปฏิบัติ 3.8

คณะกรรมการจะกำกับดูแลให้คณะกรรมการและกรรมการแต่ละคนมีความรู้ความเข้าใจเกี่ยวกับบทบาทหน้าที่ลักษณะการประกอบธุรกิจ และกฎหมายที่เกี่ยวข้องกับการประกอบธุรกิจ ตลอดจนสนับสนุนให้กรรมการทุกคนได้รับการเสริมสร้างทักษะและความรู้สำหรับการปฏิบัติหน้าที่กรรมการอย่างสม่ำเสมอ

- 3.8.1 คณะกรรมการจะดูแลให้มั่นใจว่า บุคคลที่ได้รับแต่งตั้งเป็นกรรมการใหม่ จะได้รับการแนะนำและมีข้อมูลที่เป็นประโยชน์ต่อการปฏิบัติหน้าที่ ซึ่งรวมถึงความเข้าใจในวัตถุประสงค์ เป้าหมายหลัก วิสัยทัศน์ พันธกิจ ค่านิยมองค์กร ตลอดจนลักษณะธุรกิจและแนวทางการดำเนินธุรกิจของบริษัทฯ
- 3.8.2 คณะกรรมการจะดูแลให้กรรมการได้รับการอบรมและพัฒนาความรู้ที่จำเป็นอย่างต่อเนื่อง
- 3.8.3 คณะกรรมการจะทำความเข้าใจเกี่ยวกับกฎหมาย กฎเกณฑ์ มาตรฐาน ความเสี่ยง และสภาพแวดล้อมที่เกี่ยวข้องกับการประกอบธุรกิจ รวมทั้งได้รับทราบข้อมูลที่เป็นปัจจุบันอย่างสม่ำเสมอ
- 3.8.4 คณะกรรมการจะเปิดเผยข้อมูลการฝึกอบรมและพัฒนาความรู้อย่างต่อเนื่องของกรรมการในรายงานประจำปี

● หลักปฏิบัติ 3.9

คณะกรรมการจะดูแลให้มั่นใจว่าการดำเนินงานของคณะกรรมการเป็นไปด้วยความเรียบร้อยสามารถเข้าถึงข้อมูลที่สำคัญ และมีเลขานุการบริษัทที่มีความรู้และประสบการณ์ที่จำเป็นและเหมาะสมต่อการสนับสนุนการดำเนินงานของคณะกรรมการ

- 3.9.1 คณะกรรมการจะจัดให้มีกำหนดการประชุมและวาระการประชุมคณะกรรมการเป็นการล่วงหน้าเพื่อให้กรรมการสามารถจัดเวลาและเข้าร่วมประชุมได้
- 3.9.2 จำนวนครั้งของการประชุมคณะกรรมการจะพิจารณาให้เหมาะสมกับภาระหน้าที่และความรับผิดชอบของคณะกรรมการและลักษณะการดำเนินธุรกิจของบริษัทฯ แต่ไม่น้อยกว่าสี่ (4) ครั้งต่อปี
- 3.9.3 คณะกรรมการจะดูแลให้มีกลไกให้กรรมการแต่ละคน รวมทั้งฝ่ายจัดการมีอิสระที่จะเสนอเรื่องที่เป็นประโยชน์ต่อบริษัทฯ เข้าสู่วาระการประชุม
- 3.9.4 เอกสารประกอบการประชุมจะจัดส่งให้แก่กรรมการเป็นการล่วงหน้าไม่น้อยกว่าเจ็ด (7) วันก่อนวันประชุม เว้นแต่ในกรณีจำเป็นเร่งด่วนเพื่อรักษาสิทธิหรือประโยชน์ของบริษัทฯ จะแจ้งการนัดประชุมโดยวิธีอื่นและกำหนดวันประชุมให้เร็วกว่านั้นก็ได้
- 3.9.5 คณะกรรมการจะสนับสนุนให้ประธานเจ้าหน้าที่บริหารเชิญผู้บริหารระดับสูงเข้าร่วมประชุมคณะกรรมการเพื่อให้สารสนเทศรายละเอียดเพิ่มเติมในฐานะที่เกี่ยวข้องกับปัญหาโดยตรง และเพื่อให้มีโอกาสรู้จักผู้บริหารระดับสูงสำหรับใช้ประกอบการพิจารณาแผนการสืบทอดตำแหน่ง
- 3.9.6 คณะกรรมการจะเข้าถึงสารสนเทศที่จำเป็นเพิ่มเติมได้จากประธานเจ้าหน้าที่บริหาร เลขานุการบริษัท หรือผู้บริหารอื่นที่ได้รับมอบหมาย ภายในขอบเขตนโยบายที่กำหนด และในกรณีที่จำเป็น คณะกรรมการอาจจัดให้มีการสัมภาษณ์หรือผู้ประกอบวิชาชีพภายนอก โดยถือเป็นค่าใช้จ่ายของบริษัทฯ

- 3.9.7 คณะกรรมการอาจพิจารณากำหนดเป็นนโยบายให้กรรมการที่ไม่เป็นผู้บริหารมีโอกาสที่จะประชุมระหว่างกันเองตามความจำเป็น เพื่ออภิปรายปัญหาต่างๆ เกี่ยวกับการจัดการที่อยู่ในความสนใจ โดยไม่มีฝ่ายจัดการร่วมด้วย โดยแจ้งให้ประธานเจ้าหน้าที่บริหาร ทราบถึงผลการประชุมด้วย
- 3.9.8 คณะกรรมการจะกำหนดคุณสมบัติและประสบการณ์ของเลขานุการบริษัทที่เหมาะสมที่จะปฏิบัติหน้าที่ในการให้คำแนะนำเกี่ยวกับ ด้านกฎหมายและกฎเกณฑ์ต่างๆ ที่คณะกรรมการจะต้องทราบ คู่มือการจัดการเอกสารการประชุมคณะกรรมการ เอกสารสำคัญ ต่างๆ และกิจกรรมของคณะกรรมการ รวมทั้งประสานงานให้มีการปฏิบัติตามมติคณะกรรมการ นอกจากนี้ คณะกรรมการจะ เปิดเผยคุณสมบัติและประสบการณ์ของเลขานุการบริษัทในรายงานประจำปี และบน website ของบริษัทฯ
- 3.9.9 เลขานุการบริษัทจะฝึกอบรมและพัฒนาความรู้อย่างต่อเนื่องที่จะเป็นประโยชน์ต่อการปฏิบัติหน้าที่และในกรณีที่มีหลักสูตรรับรอง (certified program) เลขานุการบริษัทจะเข้ารับการอบรมหลักสูตรดังกล่าวด้วย

หลักปฏิบัติ 4: สรรหาและพัฒนาผู้บริหารระดับสูงและการบริหารบุคลากร

● หลักปฏิบัติ 4.1

คณะกรรมการจะดำเนินการให้มั่นใจว่ามีการสรรหาและพัฒนาประธานเจ้าหน้าที่บริหารและผู้บริหารระดับสูงให้มีความรู้ ทักษะ ประสบการณ์ และคุณลักษณะที่จำเป็นต่อการขับเคลื่อนองค์กรไปสู่เป้าหมาย

- 4.1.1 คณะกรรมการจะพิจารณาหรือมอบหมายให้คณะกรรมการสรรหาและกำหนดค่าตอบแทนพิจารณาหลักเกณฑ์และวิธีการสรรหา บุคคลที่มีคุณสมบัติเหมาะสมเพื่อดำรงตำแหน่งประธานเจ้าหน้าที่บริหาร
- 4.1.2 คณะกรรมการจะติดตามดูแลให้ประธานเจ้าหน้าที่บริหารดูแลให้มีผู้บริหารระดับสูงที่เหมาะสมโดยอย่างน้อยคณะกรรมการหรือ คณะกรรมการสรรหาและกำหนดค่าตอบแทนจะร่วมกับประธานเจ้าหน้าที่บริหารพิจารณาหลักเกณฑ์และวิธีการในการสรรหาและ แต่งตั้งบุคคล เห็นชอบบุคคลที่ประธานเจ้าหน้าที่บริหารเสนอให้เป็นผู้บริหารระดับสูง
- 4.1.3 เพื่อให้การดำเนินธุรกิจเป็นไปอย่างต่อเนื่อง คณะกรรมการจะกำกับดูแลให้มีแผนสืบทอดตำแหน่ง (Succession Plan) เพื่อเป็นการ เตรียมสืบทอดตำแหน่งประธานเจ้าหน้าที่บริหารและผู้บริหารระดับสูง
- 4.1.4 คณะกรรมการจะส่งเสริมและสนับสนุนให้ประธานเจ้าหน้าที่บริหารและผู้บริหารระดับสูงได้รับการอบรมและพัฒนา เพื่อเพิ่มพูน ความรู้และประสบการณ์ที่เป็นประโยชน์ต่อการปฏิบัติงาน

● หลักปฏิบัติ 4.2

คณะกรรมการโดยคำแนะนำของคณะกรรมการสรรหาและกำหนดค่าตอบแทนจะกำกับดูแลให้มีการกำหนดโครงสร้างค่าตอบแทนและการ ประเมินผลที่เหมาะสม

- 4.2.1 คณะกรรมการโดยคำแนะนำของคณะกรรมการบริหารจะกำหนดโครงสร้างค่าตอบแทนที่เป็นเครื่องจูงใจให้ผู้บริหารและพนักงาน ทุกระดับปฏิบัติงานให้สอดคล้องกับวัตถุประสงค์และเป้าหมายหลักขององค์กรและสอดคล้องกับผลประโยชน์ของบริษัทฯ ในระยะ ยาว
- 4.2.2 คณะกรรมการจะพิจารณาเห็นชอบหลักเกณฑ์และปัจจัยในการประเมินผลงาน ตลอดจนอนุมัติโครงสร้างค่าตอบแทนของผู้บริหาร ระดับสูง และติดตามให้ประธานเจ้าหน้าที่บริหารประเมินผู้บริหารระดับสูงให้สอดคล้องกับหลักการประเมินดังกล่าว

● หลักปฏิบัติ 4.3

คณะกรรมการจะทำความเข้าใจโครงสร้างและความสัมพันธ์ของผู้ถือหุ้นที่อาจมีผลกระทบต่อการบริหารและการดำเนินงานของบริษัทฯ

4.3.1 คณะกรรมการจะทำความเข้าใจโครงสร้างและความสัมพันธ์ของผู้ถือหุ้น ซึ่งอาจอยู่ในรูปแบบของข้อตกลงภายในกิจการครอบครัวไม่ว่าจะเป็นลายลักษณ์อักษรหรือไม่ ข้อตกลงผู้ถือหุ้น หรือนโยบายของกลุ่มบริษัทแม่ ซึ่งมีผลต่ออำนาจในการควบคุมการบริหารจัดการบริษัท

4.3.2 คณะกรรมการจะดูแลไม่ให้ข้อตกลงตามข้อ 4.3.1 เป็นอุปสรรคต่อการปฏิบัติหน้าที่ของคณะกรรมการ เช่น การมีบุคคลที่เหมาะสมมาสืบทอดตำแหน่ง

4.3.3 คณะกรรมการจะดูแลให้มีการเปิดเผยข้อมูลตามข้อตกลงต่าง ๆ ที่มีผลกระทบต่อการควบคุมบริษัทฯ

● หลักปฏิบัติ 4.4

คณะกรรมการจะติดตามดูแลการบริหารและพัฒนาบุคลากรให้มีความรู้ ทักษะ ประสบการณ์และแรงจูงใจที่เหมาะสม

4.4.1 คณะกรรมการจะดูแลให้มีการบริหารทรัพยากรบุคคลที่สอดคล้องกับทิศทางและกลยุทธ์ขององค์กร พนักงานในทุกระดับมีความรู้ความสามารถ แรงจูงใจที่เหมาะสม และได้รับการปฏิบัติอย่างเป็นธรรมเพื่อรักษาบุคลากรที่มีความสามารถขององค์กรไว้

4.4.2 คณะกรรมการจะดูแลให้มีการจัดตั้งกองทุนสำรองเลี้ยงชีพหรือกลไกอื่นเพื่อดูแลให้พนักงานมีการออมอย่างเพียงพอสำหรับรองรับการเกษียณ รวมทั้งสนับสนุนให้พนักงานมีความรู้ความเข้าใจในการบริหารจัดการเงิน การเลือกนโยบายการลงทุนที่สอดคล้องกับช่วงอายุ ระดับความเสี่ยง

หลักปฏิบัติ 5: การประกอบธุรกิจอย่างมีความรับผิดชอบ

● หลักปฏิบัติ 5.1

คณะกรรมการให้ความสำคัญและสนับสนุนการดำเนินการที่ก่อให้เกิดมูลค่าแก่ธุรกิจควบคู่ไปกับการสร้างคุณประโยชน์ต่อลูกค้าหรือผู้ที่เกี่ยวข้อง และมีความรับผิดชอบต่อสังคมและสิ่งแวดล้อม

5.1.1 คณะกรรมการจะให้ความสำคัญกับการสร้างวัฒนธรรมองค์กร และดูแลให้ฝ่ายจัดการนำไปเป็นส่วนหนึ่งในการทบทวนกลยุทธ์ การวางแผนพัฒนาปรับปรุงการดำเนินงานและการติดตามผลการดำเนินงาน

5.1.2 คณะกรรมการจะส่งเสริมการดำเนินการ เพื่อเพิ่มคุณค่าให้บริษัทฯ ตามสภาพปัจจัยแวดล้อมที่เปลี่ยนแปลงอยู่เสมอ ซึ่งอาจครอบคลุมการกำหนดรูปแบบธุรกิจ (Business Model) วิธีคิดมุมมองในการออกแบบและพัฒนาสินค้าและบริการ การวิจัย การปรับปรุงกระบวนการผลิตและกระบวนการทำงาน รวมทั้งการร่วมมือกับคู่ค้า

ทั้งนี้ การดำเนินการข้างต้นควรมีลักษณะเป็นไปเพื่อการสร้างประโยชน์ร่วมกันทั้งแก่บริษัทฯ ลูกค้า คู่ค้า สังคมและสิ่งแวดล้อม และไม่นับสนับสนุนให้เกิดพฤติกรรมที่ไม่เหมาะสม กิจกรรมที่ผิดกฎหมายหรือขาดจริยธรรม

● หลักปฏิบัติ 5.2

คณะกรรมการจะติดตามดูแลให้ฝ่ายจัดการประกอบธุรกิจอย่างมีความรับผิดชอบต่อสังคมและสิ่งแวดล้อม และสะท้อนอยู่ในแผนดำเนินการ (Operational Plan) เพื่อให้มั่นใจได้ว่าทุกฝ่ายขององค์กรได้ดำเนินการสอดคล้องกับวัตถุประสงค์ เป้าหมายหลัก และแผนกลยุทธ์ (Strategies) ของบริษัทฯ

5.2.1 คณะกรรมการจะดูแลให้มีกลไกที่ทำให้มั่นใจว่า บริษัทฯ ประกอบธุรกิจอย่างมีจริยธรรมมีความรับผิดชอบต่อสังคมและสิ่งแวดล้อม ไม่ละเมิดสิทธิของผู้มีส่วนได้เสีย เพื่อเป็นแนวทางให้ทุกส่วนในองค์กรสามารถบรรลุวัตถุประสงค์ เป้าหมายหลัก ที่เป็นไปด้วยความยั่งยืน โดยจัดทำนโยบายจรรยาบรรณทางธุรกิจให้ครอบคลุมเรื่องดังต่อไปนี้

- (1) ความรับผิดชอบต่อพนักงานและลูกจ้าง โดยปฏิบัติให้เป็นไปตามกฎหมายและมาตรฐานที่เกี่ยวข้องและปฏิบัติต่อพนักงานและลูกจ้างอย่างเป็นธรรมและเคารพสิทธิมนุษยชน ได้แก่ การกำหนดค่าตอบแทนและค่าผลประโยชน์อื่นๆ ที่เป็นธรรม การจัดสวัสดิการที่ไม่น้อยกว่าที่กฎหมายกำหนดหรือมากกว่าตามความเหมาะสม การดูแลสุขภาพอนามัยและความปลอดภัยในการทำงาน การอบรมให้ความรู้ พัฒนาศักยภาพ และส่งเสริมความก้าวหน้า รวมถึงเปิดโอกาสให้พนักงานมีโอกาสพัฒนาทักษะการทำงานในด้านอื่นๆ
- (2) ความรับผิดชอบต่อลูกค้า โดยปฏิบัติให้เป็นไปตามกฎหมายและมาตรฐานที่เกี่ยวข้อง และคำนึงถึงสุขภาพ ความปลอดภัย ความเป็นธรรม การเก็บรักษาข้อมูลลูกค้า การบริการหลังการขายตลอดช่วงอายุสินค้าและบริการ การติดตามวัดผลความพึงพอใจของลูกค้าเพื่อการพัฒนาปรับปรุงสินค้าและบริการ รวมทั้งการโฆษณาประชาสัมพันธ์และการส่งเสริมการขายต้องกระทำอย่างมีความรับผิดชอบต่อสังคม ไม่ทำให้เกิดความเข้าใจผิด หรือใช้ประโยชน์จากความเข้าใจผิดของลูกค้า
- (3) ความรับผิดชอบต่อคู่ค้า โดยมีกระบวนการจัดซื้อจัดจ้างและเงื่อนไขสัญญาหรือข้อตกลงที่เป็นธรรม การช่วยให้ความรู้ พัฒนาศักยภาพและยกระดับความสามารถในการผลิตและให้บริการให้ได้มาตรฐาน ชี้แจงและดูแลให้คู่ค้าเคารพสิทธิมนุษยชนและปฏิบัติต่อแรงงานตนเองอย่างเป็นธรรม รับผิดชอบต่อสังคมและสิ่งแวดล้อม รวมถึงติดตามตรวจสอบและประเมินผลคู่ค้าเพื่อพัฒนาการประกอบธุรกิจระหว่างกันอย่างยั่งยืน
- (4) ความรับผิดชอบต่อชุมชน โดยนำความรู้และประสบการณ์ทางธุรกิจมาพัฒนาโครงการที่สามารถสร้างเสริมประโยชน์ต่อชุมชน ได้อย่างเป็นรูปธรรม มีการติดตามและวัดผลความคืบหน้าและความสำเร็จในระยะยาว
- (5) ความรับผิดชอบต่อสิ่งแวดล้อม โดยป้องกัน ลด จัดการและดูแลให้มั่นใจว่าบริษัทฯ จะไม่สร้างหรือก่อให้เกิดผลกระทบในทางลบต่อสิ่งแวดล้อม ซึ่งครอบคลุมการใช้วัตถุดิบ การใช้พลังงาน การใช้น้ำ การใช้ทรัพยากรหมุนเวียน การปลดปล่อยและจัดการของเสียที่เกิดจากการประกอบธุรกิจ การปล่อยก๊าซเรือนกระจก เป็นต้น
- (6) การแข่งขันอย่างเป็นธรรม โดยการประกอบธุรกิจอย่างเปิดเผยโปร่งใสและไม่สร้างความได้เปรียบทางการแข่งขันอย่างไม่เป็นธรรม
- (7) การต่อต้านการทุจริตและคอร์รัปชัน โดยปฏิบัติให้เป็นไปตามกฎหมายและมาตรฐานที่เกี่ยวข้องและกำหนดให้บริษัทฯ มีและประกาศนโยบายการต่อต้านการทุจริตและคอร์รัปชันต่อสาธารณะ โดยบริษัทฯ อาจพิจารณาเข้าร่วมเป็นภาคีเครือข่ายในการต่อต้านการทุจริตและคอร์รัปชัน รวมถึงสนับสนุนให้บริษัทอื่น ๆ และคู่ค้ามีและประกาศนโยบายการต่อต้านการทุจริตและคอร์รัปชัน รวมทั้งเข้าร่วมเป็นภาคีเครือข่ายด้วย

● หลักปฏิบัติ 5.3

คณะกรรมการจะติดตามดูแลให้ฝ่ายจัดการจัดสรรและจัดการทรัพยากรให้เป็นไปอย่างมีประสิทธิภาพ และประสิทธิผล เพื่อให้สามารถบรรลุวัตถุประสงค์และเป้าหมายหลักได้อย่างยั่งยืน

5.3.1 คณะกรรมการจะตระหนักถึงความจำเป็นของทรัพยากรที่ต้องใช้ รวมทั้งตระหนักว่าการใช้ทรัพยากรแต่ละประเภทมีผลกระทบต่อกันและกัน

5.3.2 คณะกรรมการจะตระหนักว่า รูปแบบธุรกิจ (business model) ที่ต่างกัน ทำให้เกิดผลกระทบต่อทรัพยากรที่ต่างกันด้วย ดังนั้น ในการตัดสินใจเลือกรูปแบบธุรกิจ ให้คำนึงถึงผลกระทบและความคุ้มค่าที่จะเกิดขึ้นต่อทรัพยากร โดยยังคงอยู่บนพื้นฐานของการมีจริยธรรม มีความรับผิดชอบต่อและสร้างคุณค่าให้แก่บริษัทฯ อย่างยั่งยืน

ทั้งนี้ ทรัพยากรที่บริษัทฯ พึ่งพิงถึงมีอย่างน้อย 4 ประเภท ได้แก่ การเงิน (Financial Capital) ด้านบุคลากร (Human Capital) สังคมและความสัมพันธ์ (Social and Relationship Capital) และธรรมชาติ (Natural Capital)

● หลักปฏิบัติ 5.4

คณะกรรมการจะจัดให้มีการรอบการกำกับดูแลและการบริหารจัดการเทคโนโลยีสารสนเทศระดับองค์กร ที่สอดคล้องกับความต้องการของบริษัทฯ รวมทั้งดูแลให้มีการนำเทคโนโลยีสารสนเทศมาใช้ในการเพิ่มโอกาสทางธุรกิจและพัฒนากิจการดำเนินงาน การบริหารความเสี่ยง เพื่อให้บริษัทฯ สามารถบรรลุวัตถุประสงค์และเป้าหมายหลักของบริษัทฯ

5.4.1 คณะกรรมการจะจัดให้มีนโยบายในเรื่องการจัดสรรและการบริหารทรัพยากรด้านเทคโนโลยีสารสนเทศ ซึ่งครอบคลุมถึงการจัดสรรทรัพยากรให้เพียงพอต่อการดำเนินธุรกิจ และการกำหนดแนวทางเพื่อรองรับในกรณีที่ไม่สามารถจัดสรรทรัพยากรได้เพียงพอตามที่กำหนดไว้

5.4.2 คณะกรรมการจะดูแลให้การบริหารความเสี่ยงขององค์กรครอบคลุมถึงการบริหารและจัดการความเสี่ยงด้านเทคโนโลยีสารสนเทศด้วย

5.4.3 คณะกรรมการจะจัดให้มีนโยบายและมาตรการรักษาความมั่นคงปลอดภัยของระบบสารสนเทศ ทั้งนี้ กรอบการกำกับดูแลและการบริหารจัดการเทคโนโลยีสารสนเทศระดับองค์กร ได้แก่

- (1) บริษัทฯ ได้ทำตามกฎหมาย ระเบียบ ข้อบังคับและมาตรฐานต่าง ๆ ที่เกี่ยวข้องกับการใช้เทคโนโลยีสารสนเทศ
- (2) บริษัทฯ มีระบบการรักษาความปลอดภัยของข้อมูล ในการรักษาความลับ (Confidentiality) การรักษาความน่าเชื่อถือ (Integrity) และความพร้อมใช้ของข้อมูล (Availability) รวมทั้งป้องกันมิให้มีการนำข้อมูลไปใช้ในทางมิชอบ หรือมีการแก้ไขเปลี่ยนแปลงข้อมูลโดยไม่ได้รับอนุญาต
- (3) บริษัทฯ ได้พิจารณาความเสี่ยงด้านเทคโนโลยีสารสนเทศ และมีมาตรการในการบริหารจัดการความเสี่ยงดังกล่าว ในด้านต่างๆ เช่น การบริหารความต่อเนื่องทางธุรกิจ (Business Continuity Management) การบริหารจัดการเหตุการณ์ที่ส่งผลกระทบต่อความมั่นคงปลอดภัยของระบบสารสนเทศ (Incident Management) การบริหารจัดการทรัพย์สินสารสนเทศ (Asset Management) เป็นต้น

- (4) บริษัทฯ ได้พิจารณาการจัดสรรและบริหารทรัพยากรด้านเทคโนโลยีสารสนเทศ มีการกำหนดหลักเกณฑ์และปัจจัยในการกำหนดลำดับความสำคัญของแผนงานด้านเทคโนโลยีสารสนเทศ เช่น ความเหมาะสมสอดคล้องกับแผนกลยุทธ์ ผลกระทบต่อการดำเนินธุรกิจ ความเร่งด่วนในการใช้งาน งบประมาณและทรัพยากรบุคคลด้านเทคโนโลยีสารสนเทศ และความสอดคล้องกับรูปแบบธุรกิจ (Business Model) เป็นต้น

หลักปฏิบัติ 6: ดูแลให้มีระบบการบริหารความเสี่ยงและการควบคุมภายในที่เหมาะสม

● หลักปฏิบัติ 6.1

คณะกรรมการจะกำกับดูแลให้มั่นใจว่า บริษัทฯ มีระบบการบริหารความเสี่ยงและการควบคุมภายในที่จะทำให้บรรลุวัตถุประสงค์อย่างมีประสิทธิภาพ และมีการปฏิบัติให้เป็นไปตามกฎหมายและมาตรฐานที่เกี่ยวข้อง

- 6.1.1 คณะกรรมการจะทำความเข้าใจความเสี่ยงที่สำคัญของบริษัทฯ และอนุมัติความเสี่ยงที่ยอมรับได้
- 6.1.2 คณะกรรมการจะพิจารณาและอนุมัตินโยบายการบริหารความเสี่ยงที่สอดคล้องกับวัตถุประสงค์ เป้าหมายหลัก กลยุทธ์ และความเสี่ยงที่ยอมรับได้ของบริษัทฯ สำหรับเป็นกรอบการปฏิบัติงานในกระบวนการบริหารความเสี่ยงของทุกคนในองค์กรให้เป็นทิศทางเดียวกัน ทั้งนี้ คณะกรรมการจะให้ความสำคัญกับสัญญาณเตือนภัยล่วงหน้าและดูแลให้มีการทบทวนนโยบายการบริหารความเสี่ยงเป็นประจำ
- 6.1.3 คณะกรรมการจะดูแลให้บริษัทฯ มีการระบุความเสี่ยง โดยพิจารณาปัจจัยทั้งภายนอกและภายในองค์กรที่อาจส่งผลกระทบต่อบริษัทฯ ไม่สามารถบรรลุวัตถุประสงค์ที่กำหนดไว้
- ทั้งนี้ ความเสี่ยงหลักที่คณะกรรมการจะให้ความสำคัญ อาจแบ่งออกเป็น ความเสี่ยงด้านกลยุทธ์ (Strategic Risk) ความเสี่ยงด้านการปฏิบัติงาน (Operational Risk) ความเสี่ยงด้านการเงิน (Financial Risk) และความเสี่ยงด้านการปฏิบัติตามกฎระเบียบ ข้อบังคับ (Compliance Risk) เป็นต้น
- 6.1.4 คณะกรรมการจะดูแลให้มั่นใจว่า บริษัทฯ ได้มีการประเมินผลกระทบและโอกาสที่เกิดขึ้นของความเสี่ยงที่ได้ระบุไว้เพื่อจัดลำดับความเสี่ยง และมีวิธีจัดการความเสี่ยงที่เหมาะสม
- 6.1.5 คณะกรรมการอาจมอบหมายให้คณะกรรมการตรวจสอบกลั่นกรองข้อ 6.1.1– 6.1.4 ก่อนเสนอให้คณะกรรมการพิจารณา
- 6.1.6 คณะกรรมการจะติดตามและประเมินประสิทธิภาพของการบริหารความเสี่ยงอย่างสม่ำเสมอ
- 6.1.7 คณะกรรมการมีหน้าที่ดูแลให้บริษัทฯ ประกอบธุรกิจให้เป็นไปตามกฎหมาย และมาตรฐานที่เกี่ยวข้อง ทั้งของในประเทศและในระดับสากล
- 6.1.8 ในกรณีที่บริษัทฯ มีบริษัทย่อยหรือกิจการอื่นที่บริษัทฯ ไปลงทุนอย่างมีนัยสำคัญ (เช่น มีสัดส่วนการถือหุ้นที่มีสิทธิออกเสียงตั้งแต่ร้อยละ 20 แต่ไม่เกินร้อยละ 50) คณะกรรมการจะนำผลประเมินระบบควบคุมภายในและการบริหารความเสี่ยงมาเป็นส่วนหนึ่งในการพิจารณาตามข้อ 6.1.1–6.1.7 ด้วย

● หลักปฏิบัติ 6.2

คณะกรรมการจะจัดตั้งคณะกรรมการตรวจสอบที่สามารถปฏิบัติหน้าที่ได้อย่างมีประสิทธิภาพและอิสระ

- 6.2.1 คณะกรรมการจะจัดให้มีคณะกรรมการตรวจสอบประกอบด้วยกรรมการอย่างน้อย 3 คน ซึ่งทุกคนต้องเป็นกรรมการอิสระ และมีคุณสมบัติและหน้าที่ตามหลักเกณฑ์ของสำนักงานคณะกรรมการกำกับหลักทรัพย์และตลาดหลักทรัพย์ และตลาดหลักทรัพย์แห่งประเทศไทย
- 6.2.2 คณะกรรมการจะกำหนดหน้าที่ของคณะกรรมการตรวจสอบไว้เป็นลายลักษณ์อักษร โดยมีหน้าที่อย่างน้อยตามที่ระบุไว้ในกฎบัตรของคณะกรรมการตรวจสอบ
- 6.2.3 คณะกรรมการจะดูแลให้บริษัทฯ จัดให้มีกลไกหรือเครื่องมือที่จะทำให้คณะกรรมการตรวจสอบสามารถเข้าถึงข้อมูลที่จำเป็นต่อการปฏิบัติหน้าที่ที่ได้รับมอบหมาย เช่น เอื้ออำนวยให้คณะกรรมการตรวจสอบสามารถเรียกผู้ที่เกี่ยวข้องมาให้ข้อมูล การได้หารือร่วมกับผู้สอบบัญชี หรือแสวงหาความเห็นที่เป็นอิสระจากที่ปรึกษาทางวิชาชีพอื่นใดมาประกอบการพิจารณาของคณะกรรมการตรวจสอบได้
- 6.2.4 คณะกรรมการจะจัดให้มีบุคคลหรือหน่วยงานตรวจสอบภายในที่มีความเป็นอิสระในการปฏิบัติหน้าที่เป็นผู้รับผิดชอบในการพัฒนาและสอบทานประสิทธิภาพระบบการบริหารความเสี่ยงและการควบคุมภายใน พร้อมทั้งรายงานให้คณะกรรมการตรวจสอบและเปิดเผยรายงานการสอบทานไว้ในรายงานประจำปี
- 6.2.5 คณะกรรมการตรวจสอบต้องให้ความเห็นถึงความเพียงพอของระบบการบริหารความเสี่ยงและการควบคุมภายใน และเปิดเผยไว้ในรายงานประจำปี

● หลักปฏิบัติ 6.3

คณะกรรมการจะติดตามดูแลและจัดการความขัดแย้งของผลประโยชน์ที่อาจเกิดขึ้นได้ระหว่างบริษัทฯ กับฝ่ายจัดการ คณะกรรมการ หรือผู้ถือหุ้น รวมไปถึงการป้องกันการใช้ประโยชน์อันมิควรในทรัพย์สิน ข้อมูล และโอกาสของบริษัทฯ และการทำธุรกรรมกับผู้ที่มีความสัมพันธ์เกี่ยวข้องกับบริษัทฯ ในลักษณะที่ไม่สมควร

- 6.3.1 คณะกรรมการจะกำกับดูแลให้มีระบบการรักษาความปลอดภัยของข้อมูล ซึ่งรวมถึงการกำหนดนโยบายและวิธีปฏิบัติในการรักษาความลับ (Confidentiality) การรักษาความน่าเชื่อถือ (Integrity) และความพร้อมใช้ของข้อมูล (Availability) รวมทั้งการจัดการข้อมูลที่มีผลกระทบต่อราคาหลักทรัพย์ (Market Sensitive Information) นอกจากนี้ คณะกรรมการจะดูแลให้กรรมการผู้บริหารระดับสูง และพนักงาน ตลอดจนบุคคลภายนอกที่เกี่ยวข้อง อาทิ ที่ปรึกษาทางกฎหมาย ที่ปรึกษาทางการเงิน ปฏิบัติตามระบบการรักษาความปลอดภัยของข้อมูลด้วย
- 6.3.2 คณะกรรมการจะดูแลให้มีการจัดการและติดตามรายการที่อาจมีความขัดแย้งของผลประโยชน์ รวมทั้งดูแลให้มีแนวทางและวิธีปฏิบัติเพื่อให้การทำรายการดังกล่าวเป็นไปตามขั้นตอนการดำเนินการและการเปิดเผยข้อมูล ตามที่กฎหมายกำหนดและเป็นไปเพื่อผลประโยชน์ของบริษัทฯ และผู้ถือหุ้นโดยรวมเป็นสำคัญ โดยที่ผู้มีส่วนได้เสียไม่ควรมีส่วนร่วมในการตัดสินใจ
- 6.3.3 คณะกรรมการจะจัดให้มีข้อกำหนดให้กรรมการรายงานการมีส่วนได้เสียอย่างน้อยก่อนการพิจารณาการประชุมคณะกรรมการ และบันทึกไว้ในรายงานการประชุมคณะกรรมการ คณะกรรมการจะดูแลให้กรรมการที่มีส่วนได้เสียอย่างมีนัยสำคัญในลักษณะที่อาจทำให้กรรมการรายดังกล่าวไม่สามารถให้ความเห็นได้อย่างอิสระ งดเว้นจากการมีส่วนร่วมในการประชุมพิจารณาในวาระนั้น

● **หลักปฏิบัติ 6.4**

คณะกรรมการจะกำกับดูแลให้มีการจัดทำนโยบายและแนวปฏิบัติด้านการต่อต้านคอร์รัปชันที่ชัดเจนและสื่อสารในทุกระดับขององค์กรและต่อคนนอกเพื่อให้เกิดการนำไปปฏิบัติได้จริง รวมถึงการสนับสนุนกิจกรรมที่ส่งเสริมและปลูกฝังให้พนักงานทุกคนปฏิบัติตามกฎหมาย และระเบียบข้อบังคับที่เกี่ยวข้อง

● **หลักปฏิบัติ 6.5**

คณะกรรมการจะกำกับดูแลให้บริษัทฯ มีกลไกในการรับเรื่องร้องเรียนและการดำเนินการกรณีการชี้เบาะแส

6.5.1 คณะกรรมการจะกำกับดูแลให้มีกลไกและกระบวนการจัดการ ข้อร้องเรียนของผู้มีส่วนได้เสีย และดูแลให้มีการจัดช่องทางเพื่อการรับข้อร้องเรียนที่มีความสะดวกและมีมากกว่าหนึ่งช่องทาง รวมทั้งเปิดเผยช่องทางการรับเรื่องร้องเรียนไว้ใน website หรือรายงานประจำปี

6.5.2 คณะกรรมการจะดูแลให้มั่นนโยบายและแนวทางที่ชัดเจนในกรณีที่มีการชี้เบาะแส โดยจะกำหนดให้มีช่องทางในการแจ้งเบาะแสด้านทาง E-mail ของบริษัทฯ หรือผ่านกรรมการอิสระ หรือ กรรมการตรวจสอบของบริษัทฯ รวมทั้งมีกระบวนการตรวจสอบข้อมูล การดำเนินการ และรายงานต่อคณะกรรมการ

6.5.3 คณะกรรมการจะดูแลให้มีมาตรการคุ้มครองที่เหมาะสมแก่ผู้แจ้งเบาะแสดังกล่าวที่แจ้งเบาะแสดังด้วยเจตนาสุจริต

หลักปฏิบัติ 7: รักษาความน่าเชื่อถือทางการเงินและการเปิดเผยข้อมูล

● **หลักปฏิบัติ 7.1**

คณะกรรมการมีความรับผิดชอบในการดูแลให้ระบบการจัดทำรายงานทางการเงินและการเปิดเผยข้อมูลสำคัญต่างๆ ถูกต้อง เพียงพอ ทันเวลา เป็นไปตามกฎเกณฑ์ มาตรฐาน และแนวปฏิบัติที่เกี่ยวข้อง

7.1.1 คณะกรรมการจะดูแลให้บุคลากรที่เกี่ยวข้องกับการจัดทำและเปิดเผยข้อมูล มีความรู้ ทักษะ และประสบการณ์ที่เหมาะสมกับหน้าที่ความรับผิดชอบ และมีจำนวนเพียงพอ โดยบุคลากรดังกล่าวหมายรวมถึงผู้บริหารสูงสุดสายงานบัญชีและการเงิน ผู้จัดทำบัญชี ผู้ตรวจสอบภายใน เลขานุการบริษัท และนักลงทุนสัมพันธ์

7.1.2 ในการให้ความเห็นชอบการเปิดเผยข้อมูล ให้คณะกรรมการคำนึงถึงปัจจัยที่เกี่ยวข้องโดยในกรณีที่เป็นรายงานทางการเงิน จะพิจารณาปัจจัยอย่างน้อยดังต่อไปนี้ด้วย

(1) ผลการประเมินความเพียงพอของระบบควบคุมภายใน

(2) ความเห็นของผู้สอบบัญชีในรายงานทางการเงิน และข้อสังเกตของผู้สอบบัญชีเกี่ยวกับระบบควบคุมภายใน รวมทั้งข้อสังเกตของผู้สอบบัญชีผ่านการสื่อสารในช่องทางอื่นๆ (ถ้ามี)

(3) ความเห็นของคณะกรรมการตรวจสอบ

(4) ความสอดคล้องกับวัตถุประสงค์ เป้าหมายหลัก กลยุทธ์และนโยบายของบริษัทฯ

- 7.1.3 คณะกรรมการจะดูแลให้การเปิดเผยข้อมูล ซึ่งรวมถึงงบการเงิน รายงานประจำปี แบบ 56-1 สะท้อนฐานะการเงินและผลการดำเนินงานอย่างเพียงพอ รวมทั้งสนับสนุนให้บริษัทฯ จัดทำคำอธิบายและการวิเคราะห์ของฝ่ายจัดการ (Management Discussion and Analysis หรือ MD&A) เพื่อประกอบการเปิดเผยงบการเงินทุกไตรมาส ทั้งนี้ เพื่อให้นักลงทุนได้รับทราบข้อมูลและเข้าใจการเปลี่ยนแปลงที่เกิดขึ้นกับฐานะการเงินและผลการดำเนินงานของบริษัทฯ ในแต่ละไตรมาสได้ดียิ่งขึ้น นอกจากนี้ข้อมูลตัวเลขในงบการเงินเพียงอย่างเดียว
- 7.1.4 ในกรณีที่การเปิดเผยข้อมูลรายการใดเกี่ยวข้องกับกรรมการรายใดรายหนึ่งเป็นการเฉพาะ กรรมการรายนั้นจะดูแลให้การเปิดเผยในส่วนของตนมีความครบถ้วนถูกต้องด้วย เช่น ข้อมูลผู้ถือหุ้นของกลุ่มตน การเปิดเผยในส่วนที่เกี่ยวข้องกับสัญญาระหว่างผู้ถือหุ้น (Shareholders' Agreement) ของกลุ่มตน

● หลักปฏิบัติ 7.2

คณะกรรมการจะติดตามดูแลความเพียงพอของสภาพคล่องทางการเงินและความสามารถในการชำระหนี้

- 7.2.1 คณะกรรมการจะดูแลให้ฝ่ายจัดการมีการติดตามและประเมินฐานะทางการเงินของบริษัทฯ และมีการรายงานต่อคณะกรรมการอย่างสม่ำเสมอ โดยให้คณะกรรมการและฝ่ายจัดการร่วมกันหาทางแก้ไขโดยเร็วหากเริ่มมีสัญญาณบ่งชี้ถึงปัญหาสภาพคล่องทางการเงินและความสามารถในการชำระหนี้
- 7.2.2 ในการอนุมัติการทำรายการใดๆ หรือการเสนอความเห็นให้ที่ประชุมผู้ถือหุ้นอนุมัติ คณะกรรมการจะพิจารณาให้มั่นใจได้ว่า การทำรายการดังกล่าวจะไม่กระทบต่อความต่อเนื่องในการดำเนินกิจการ สภาพคล่องทางการเงิน หรือความสามารถในการชำระหนี้

● หลักปฏิบัติ 7.3

ในภาวะที่บริษัทฯ ประสบปัญหาทางการเงินหรือมีแนวโน้มจะประสบปัญหา คณะกรรมการจะพิจารณาให้มั่นใจได้ว่า บริษัทฯ มีแผนในการแก้ไขปัญหา หรือมีกลไกอื่นที่จะสามารถแก้ไขปัญหาทางการเงินได้ ทั้งนี้ ภายใต้การคำนึงถึงสิทธิของผู้มีส่วนได้เสีย

- 7.3.1 ในกรณีที่บริษัทฯ มีแนวโน้มที่จะไม่สามารถชำระหนี้หรือมีปัญหาทางการเงินคณะกรรมการจะติดตามอย่างใกล้ชิด และดูแลให้บริษัทฯ ประกอบธุรกิจด้วยความระมัดระวัง และปฏิบัติตามข้อกำหนดเกี่ยวกับการเปิดเผยข้อมูล
- 7.3.2 คณะกรรมการจะดูแลให้บริษัทฯ กำหนดแผนการแก้ไขปัญหาทางการเงิน โดยคำนึงถึงความเป็นธรรมต่อผู้มีส่วนได้เสีย ซึ่งรวมถึงเจ้าหน้าที่ ตลอดจนติดตามการแก้ไขปัญหา โดยให้ฝ่ายจัดการรายงานสถานอย่างสม่ำเสมอ
- 7.3.3 คณะกรรมการจะพิจารณาให้มั่นใจได้ว่า การพิจารณาตัดสินใจใดๆ ในการแก้ไขปัญหาทางการเงินของบริษัทฯ ไม่ว่าจะด้วยวิธีการใด จะต้องเป็นไปอย่างสมเหตุสมผล

● หลักปฏิบัติ 7.4

คณะกรรมการจะพิจารณาจัดทำรายงานความยั่งยืนตามความเหมาะสม

- 7.4.1 คณะกรรมการจะพิจารณาความเหมาะสมในการเปิดเผยข้อมูลการปฏิบัติตามกฎหมาย การปฏิบัติตามจรรยาบรรณ นโยบายการต่อต้านคอร์รัปชัน การปฏิบัติต่อพนักงานและผู้มีส่วนได้เสีย ซึ่งรวมถึงการปฏิบัติอย่างเป็นธรรม และการเคารพสิทธิมนุษยชน รวมทั้งความรับผิดชอบต่อสังคมและสิ่งแวดล้อม โดยคำนึงถึงกรอบการรายงานที่ได้รับการยอมรับในประเทศหรือในระดับสากล ทั้งนี้ อาจเปิดเผยข้อมูลดังกล่าวไว้ในรายงานประจำปี หรืออาจจัดทำเป็นเล่มแยกต่างหากตามความเหมาะสมของบริษัทฯ
- 7.4.2 คณะกรรมการจะดูแลให้ข้อมูลที่เปิดเผยเป็นเรื่องที่สำคัญและสะท้อนการปฏิบัติที่จะนำไปสู่การสร้างคุณค่าแก่บริษัทฯ อย่างยั่งยืน

● หลักปฏิบัติ 7.5

คณะกรรมการจะกำกับดูแลให้ฝ่ายจัดการจัดให้มีหน่วยงานหรือผู้รับผิดชอบงานนักลงทุนสัมพันธ์ที่ทำหน้าที่ในการสื่อสารกับผู้ถือหุ้น และผู้มีส่วนได้เสียอื่น เช่น นักลงทุน นักวิเคราะห์ ให้เป็นไปอย่างเหมาะสม เท่าเทียมกัน และทันเวลา

- 7.5.1 คณะกรรมการจะจัดให้มีนโยบายการสื่อสาร (Communication Policy) และนโยบายการเปิดเผยข้อมูล (Disclosure Policy) เพื่อให้มั่นใจได้ว่า การสื่อสารและการเปิดเผยข้อมูลต่อบุคคลภายนอกเป็นไปอย่างเหมาะสม เท่าเทียมกัน ทันเวลา ใช้ช่องทางที่เหมาะสม ปกป้องข้อมูลลับและข้อมูลที่มีต่อผลต่อราคาหลักทรัพย์ รวมทั้งมีการสื่อสารให้เข้าใจตรงกันทั้งองค์กรในการปฏิบัติตามนโยบายดังกล่าว
- 7.5.2 คณะกรรมการจะจัดให้มีการกำหนดผู้ที่รับผิดชอบการให้ข้อมูลกับบุคคลภายนอก โดยเป็นผู้ที่มีความเหมาะสมกับการปฏิบัติหน้าที่เข้าใจธุรกิจของบริษัทฯ รวมทั้งวัตถุประสงค์ เป้าหมายหลัก ค่านิยมและสามารถสื่อสารกับตลาดทุนได้เป็นอย่างดี
- 7.5.3 คณะกรรมการจะดูแลให้ฝ่ายจัดการกำหนดทิศทางและสนับสนุนงานด้านนักลงทุนสัมพันธ์ เช่น การจัดให้มีหลักปฏิบัติในการให้ข้อมูล นโยบายการใช้ข้อมูลภายใน รวมทั้งกำหนดหน้าที่และความรับผิดชอบของนักลงทุนสัมพันธ์ให้ชัดเจน เพื่อให้การสื่อสารและการเปิดเผยข้อมูลเป็นไปอย่างมีประสิทธิภาพ

● หลักปฏิบัติ 7.6

คณะกรรมการจะส่งเสริมให้มีการนำเทคโนโลยีสารสนเทศมาใช้ในการเผยแพร่ข้อมูล

- 7.6.1 นอกจากการเผยแพร่ข้อมูลตามเกณฑ์ที่กำหนดและผ่านช่องทางของตลาดหลักทรัพย์แห่งประเทศไทยแล้ว คณะกรรมการจะพิจารณาให้มีการเปิดเผยข้อมูลทั้งภาษาไทยและภาษาอังกฤษ ผ่านช่องทางอื่นด้วย เช่น Website ของบริษัทฯ โดยกระทำอย่างสม่ำเสมอ พร้อมทั้งนำเสนอข้อมูลที่เป็นปัจจุบัน
- ทั้งนี้ บริษัทฯ จะเปิดเผยข้อมูลอย่างน้อยดังต่อไปนี้บน Website ของบริษัทฯ
- (1) วิสัยทัศน์และค่านิยมของบริษัทฯ
 - (2) ลักษณะการประกอบธุรกิจของบริษัทฯ

- (3) รายชื่อคณะกรรมการและผู้บริหาร
- (4) งบการเงินและรายงานเกี่ยวกับฐานะการเงินและผลการดำเนินงานทั้งฉบับปัจจุบัน และของปีก่อนหน้า
- (5) แบบ 56-1 และรายงานประจำปี ที่สามารถให้ดาวน์โหลดได้
- (6) ข้อมูลหรือเอกสารอื่นใดที่บริษัทฯ นำเสนอต่อนักวิเคราะห์ ผู้จัดการกองทุน หรือ สื่อต่างๆ
- (7) โครงสร้างการถือหุ้นทั้งทางตรงและทางอ้อม
- (8) โครงสร้างกลุ่มบริษัทฯ รวมถึงบริษัทย่อย บริษัทร่วม บริษัทร่วมค้า และ special purpose enterprises/vehicles (SPEs/SPVs)
- (9) กลุ่มผู้ถือหุ้นรายใหญ่ทั้งทางตรงและทางอ้อมที่ถือหุ้นตั้งแต่ร้อยละ 5 ของจำนวนหุ้นที่จำหน่ายได้แล้วทั้งหมดและมีสิทธิออกเสียง
- (10) การถือหุ้นทั้งทางตรงและทางอ้อมของกรรมการ ผู้ถือหุ้นรายใหญ่ ผู้บริหารระดับสูง
- (11) หนังสือเชิญประชุมสามัญและวิสามัญผู้ถือหุ้น
- (12) ข้อบังคับของบริษัทฯ หนังสือบริคณห์สนธิ
- (13) นโยบายการกำกับดูแลกิจการของบริษัทฯ นโยบายการต่อต้านคอร์รัปชัน นโยบายรักษาความปลอดภัยด้านเทคโนโลยีสารสนเทศ และนโยบายด้านบริหารความเสี่ยง
- (14) กฎบัตร หรือหน้าที่ความรับผิดชอบ คุณสมบัติ วาระการดำรงตำแหน่งของคณะกรรมการรวมถึงเรื่องที่ต้องได้รับความเห็นชอบจากคณะกรรมการ กฎบัตร หรือหน้าที่ความรับผิดชอบคุณสมบัติ วาระการดำรงตำแหน่งของคณะกรรมการตรวจสอบ และคณะกรรมการสรรหาและกำหนดค่าตอบแทน
- (15) จรรยาบรรณในการประกอบธุรกิจ
- (16) ข้อมูลติดต่อหน่วยงานหรือโรงเรียน หรือบุคคลที่รับผิดชอบงานนักลงทุนสัมพันธ์ เลขานุการบริษัท เช่น ชื่อบุคคลที่สามารถให้ข้อมูลได้ หมายเลขโทรศัพท์ อีเมล

หลักปฏิบัติ 8: สนับสนุนการมีส่วนร่วมและการสื่อสารกับผู้ถือหุ้น

● หลักปฏิบัติ 8.1

คณะกรรมการจะดูแลให้มั่นใจว่า ผู้ถือหุ้นมีส่วนร่วมในการตัดสินใจในเรื่องสำคัญของบริษัทฯ

8.1.1 คณะกรรมการจะดูแลให้เรื่องสำคัญ ทั้งประเด็นที่กำหนดในกฎหมายและประเด็นที่อาจมีผลกระทบต่อทิศทางการดำเนินงานของบริษัทฯ ได้ผ่านการพิจารณาและ/หรือการอนุมัติของผู้ถือหุ้น โดยเรื่องสำคัญดังกล่าวถูกบรรจุเป็นวาระการประชุมผู้ถือหุ้น

8.1.2 คณะกรรมการจะสนับสนุนการมีส่วนร่วมของผู้ถือหุ้น เช่น

(1) การกำหนดหลักเกณฑ์การให้ผู้ถือหุ้นส่วนน้อย สามารถเสนอเพิ่มวาระการประชุมล่วงหน้าก่อนถึงวันประชุมผู้ถือหุ้น โดยคณะกรรมการบริษัท จะพิจารณาบรรจุเรื่องที่ผู้ถือหุ้นเสนอเป็นวาระการประชุม ซึ่งหากกรณีคณะกรรมการปฏิเสธเรื่องที่ผู้ถือหุ้นเสนอบรรจุเป็นวาระคณะกรรมการต้องแจ้งเหตุผลให้ที่ประชุมผู้ถือหุ้นทราบ

(2) หลักเกณฑ์การให้ผู้ถือหุ้นส่วนน้อยเสนอชื่อบุคคลเพื่อเข้าดำรงตำแหน่งกรรมการ

ทั้งนี้ คณะกรรมการจะดูแลให้มีการเปิดเผยหลักเกณฑ์ดังกล่าวให้ผู้ถือหุ้นทราบล่วงหน้า

8.1.3 คณะกรรมการจะดูแลให้หนังสือนัดประชุมผู้ถือหุ้นมีข้อมูลที่ถูกต้อง ครบถ้วน และเพียงพอต่อการใช้สิทธิของผู้ถือหุ้น

8.1.4 คณะกรรมการจะดูแลให้มีการส่งหนังสือนัดประชุมผู้ถือหุ้นพร้อมเอกสารที่เกี่ยวข้อง และเผยแพร่บน website ของบริษัทฯ อย่างน้อยสิบสี่ (14) วันก่อนวันประชุม

8.1.5 คณะกรรมการจะเปิดโอกาสให้ผู้ถือหุ้นส่งคำถามล่วงหน้าก่อนวันประชุม โดยกำหนดหลักเกณฑ์การส่งคำถามล่วงหน้า และเผยแพร่หลักเกณฑ์ดังกล่าวไว้บน website ของบริษัทฯ ด้วย

8.1.6 หนังสือนัดประชุมผู้ถือหุ้นและเอกสารที่เกี่ยวข้องจะถูกจัดทำเป็นภาษาอังกฤษทั้งฉบับ และเผยแพร่พร้อมกับฉบับภาษาไทย

ทั้งนี้ หนังสือนัดประชุมผู้ถือหุ้น ประกอบด้วยข้อความดังต่อไปนี้

(1) วัน เวลา และสถานที่จัดประชุมผู้ถือหุ้น

(2) วาระการประชุม โดยระบุว่า เป็นวาระเพื่อทราบหรือเพื่ออนุมัติ รวมทั้งแบ่งเป็นเรื่องๆ อย่างชัดเจน เช่น ในวาระที่เกี่ยวข้องกับการ ได้แยกเรื่องการเลือกตั้งกรรมการและการอนุมัติคำตอบแทนกรรมการเป็นแต่ละวาระ

(3) วัตถุประสงค์และเหตุผล และความเห็นของคณะกรรมการในแต่ละวาระการประชุมที่เสนอซึ่งรวมถึง

ก. วาระอนุมัติจ่ายปันผล – นโยบายการจ่ายเงินปันผล อัตราเงินปันผลที่เสนอจ่ายพร้อมทั้งเหตุผลและข้อมูลประกอบ ในกรณีที่เสนอให้งดจ่ายปันผล ให้อธิบายเหตุผลและข้อมูลประกอบ

ข. วาระแต่งตั้งกรรมการ-ระบุชื่อ อายุ ประวัติการศึกษาและการทำงาน จำนวนบริษัทจดทะเบียนและบริษัททั่วไปที่ดำรงตำแหน่งกรรมการ หลักเกณฑ์และวิธีการสรรหา ประเภทของกรรมการที่เสนอ และในกรณีที่เป็นการเสนอชื่อกรรมการเดิมกลับเข้ามาดำรงตำแหน่งอีกครั้งให้ระบุข้อมูลการเข้าร่วมประชุมปีที่ผ่านมาและวันที่ได้รับการแต่งตั้งเป็นกรรมการของบริษัทฯ

- ค. วาระอนุมัติค่าตอบแทนกรรมการ – นโยบายและหลักเกณฑ์ในการกำหนดค่าตอบแทนของกรรมการแต่ละตำแหน่ง และค่าตอบแทนกรรมการทุกรูปแบบทั้งที่เป็นตัวเงินและสิทธิประโยชน์อื่นๆ
- ง. วาระแต่งตั้งผู้สอบบัญชี – ชื่อผู้สอบบัญชี บริษัทที่สังกัด ประสบการณ์ทำงาน ความเป็นอิสระของผู้สอบบัญชี ค่าสอบบัญชีและค่าบริการอื่น

(4) หนังสือมอบฉันทะตามแบบที่กระทรวงพาณิชย์กำหนด

(5) ข้อมูลประกอบการประชุมอื่นๆ เช่น ขั้นตอนการออกเสียงลงคะแนน การนับและแจ้งผลคะแนนเสียง สิทธิของหุ้นแต่ละประเภทในการลงคะแนนเสียง ข้อมูลของกรรมการอิสระที่ปรึกษา เสนอเป็นผู้รับมอบฉันทะจากผู้ถือหุ้น เอกสารที่ผู้ถือหุ้นต้องแสดงก่อนเข้าประชุมเอกสารประกอบการมอบฉันทะ และแผนที่ของสถานที่จัดประชุม เป็นต้น

● หลักปฏิบัติ 8.2

คณะกรรมการจะดูแลให้การดำเนินการในวันประชุมผู้ถือหุ้นเป็นไปด้วยความเรียบร้อย โปร่งใสมีประสิทธิภาพ และเอื้อให้ผู้ถือหุ้นสามารถใช้สิทธิของตน

8.2.1 คณะกรรมการจะกำหนดวัน เวลา และสถานที่ประชุม โดยคำนึงถึงความสะดวกในการเข้าร่วมประชุมของผู้ถือหุ้น เช่น ช่วงเวลาการประชุมที่เหมาะสมและเพียงพอต่อการอภิปราย สถานที่จัดประชุมที่สะดวกต่อการเดินทาง เป็นต้น

8.2.2 คณะกรรมการจะดูแลไม่ให้มีการกระทำใดๆ ที่เป็นการจำกัดโอกาสการเข้าประชุมหรือสร้างภาระให้ผู้ถือหุ้นจนเกินควร เช่น ไม่กำหนดให้ผู้ถือหุ้นหรือผู้รับมอบฉันทะต้องนำเอกสารหรือหลักฐานแสดงตนเกินกว่าที่กำหนดไว้ในแนวทางปฏิบัติของหน่วยงานกำกับดูแลที่เกี่ยวข้อง

8.2.3 คณะกรรมการจะส่งเสริมการนำเทคโนโลยีมาใช้ในการประชุมผู้ถือหุ้น ทั้งการลงทะเบียนผู้ถือหุ้น การนับคะแนนและแสดงผล เพื่อให้การดำเนินการประชุมสามารถกระทำได้รวดเร็ว ถูกต้อง แม่นยำ

8.2.4 ประธานกรรมการเป็นประธานที่ประชุมผู้ถือหุ้น มีหน้าที่ดูแลให้การประชุมให้เป็นไปตามกฎหมาย กฎเกณฑ์ที่เกี่ยวข้อง และข้อบังคับของบริษัทฯ จัดสรรเวลาสำหรับแต่ละวาระการประชุมที่กำหนดไว้ในหนังสือนัดประชุมอย่างเหมาะสม และเปิดโอกาสให้ผู้ถือหุ้นแสดงความเห็นและตั้งคำถามต่อที่ประชุมในเรื่องที่เกี่ยวข้องกับบริษัทฯ

8.2.5 เพื่อให้ผู้ถือหุ้นสามารถร่วมตัดสินใจในเรื่องสำคัญได้ กรรมการในฐานะผู้เข้าร่วมประชุมและในฐานะผู้ถือหุ้นไม่สนับสนุนการเพิ่มวาระการประชุมที่ไม่ได้แจ้งเป็นการล่วงหน้าโดยไม่จำเป็น โดยเฉพาะวาระสำคัญที่ผู้ถือหุ้นต้องใช้เวลาในการศึกษาข้อมูลก่อนตัดสินใจ

8.2.6 สนับสนุนให้กรรมการทุกคนและผู้บริหารที่เกี่ยวข้องเข้าร่วมการประชุม เพื่อให้ผู้ถือหุ้นสามารถซักถามในประเด็นต่างๆ ที่เกี่ยวข้องได้

8.2.7 ก่อนเริ่มการประชุม ให้บริษัทฯ แจ้งผู้ถือหุ้นให้ทราบถึงจำนวนและสัดส่วนของผู้ถือหุ้นที่เข้าร่วมประชุมด้วยตนเองและของผู้ถือหุ้นที่มอบฉันทะ วิธีการประชุม การลงคะแนนเสียงและการนับคะแนนเสียง

8.2.8 ในกรณีที่วาระใดมีหลายรายการ ประธานที่ประชุมจะจัดให้มีการลงมติแยกในแต่ละรายการเช่น ผู้ถือหุ้นใช้สิทธิในการแต่งตั้งกรรมการเป็นรายบุคคลในวาระการแต่งตั้งกรรมการ

8.2.9 คณะกรรมการจะสนับสนุนให้มีการใช้บัตรลงคะแนนเสียงในวาระที่สำคัญ และส่งเสริมให้มีบุคคลที่เป็นอิสระเป็นผู้ตรวจนับหรือตรวจสอบคะแนนเสียงในการประชุม และเปิดเผยผลการลงคะแนนที่เห็นด้วย ไม่เห็นด้วย และงดออกเสียง ในแต่ละวาระให้ที่ประชุมทราบพร้อมทั้งบันทึกไว้ในรายงานการประชุม

● หลักปฏิบัติ 8.3

คณะกรรมการจะดูแลให้การเปิดเผยมติที่ประชุมและการจัดทำรายงานการประชุมผู้ถือหุ้นเป็นไปอย่างถูกต้องและครบถ้วน

8.3.1 คณะกรรมการจะดูแลให้บริษัทฯ เปิดเผยมติที่ประชุมผู้ถือหุ้นพร้อมผลการลงคะแนนเสียงภายในวันทำการถัดไป ผ่านระบบข่าวของตลาดหลักทรัพย์แห่งประเทศไทย และบน website ของบริษัทฯ

8.3.2 คณะกรรมการจะดูแลให้การจัดส่งสำเนารายงานการประชุมผู้ถือหุ้นให้ตลาดหลักทรัพย์แห่งประเทศไทยภายในสิบสี่ (14) วันนับจากวันประชุมผู้ถือหุ้น

8.3.3 คณะกรรมการจะดูแลให้มีรายงานการประชุมผู้ถือหุ้นได้บันทึกข้อมูลอย่างน้อยดังต่อไปนี้

- (1) รายชื่อกรรมการและผู้บริหารที่เข้าประชุม และสัดส่วนกรรมการที่เข้าร่วมการประชุมไม่เข้าร่วมการประชุม
- (2) วิธีการลงคะแนนและนับคะแนน มติที่ประชุม และผลการลงคะแนน (เห็นชอบ ไม่เห็นชอบ และงดออกเสียง) ของแต่ละวาระ
- (3) ประเด็นคำถามและคำตอบในที่ประชุม รวมทั้งชื่อ-นามสกุลของผู้ถามและผู้ตอบ



7. โครงสร้างการกำกับดูแลกิจการ และข้อมูลสำคัญเกี่ยวกับคณะกรรมการคณะกรรมการชด้อย ผู้บริหาร พนักงาน และอื่นๆ

7.1 ผังโครงสร้างองค์กร บริษัท สยามเทคนิคคอนกรีต จำกัด (มหาชน)

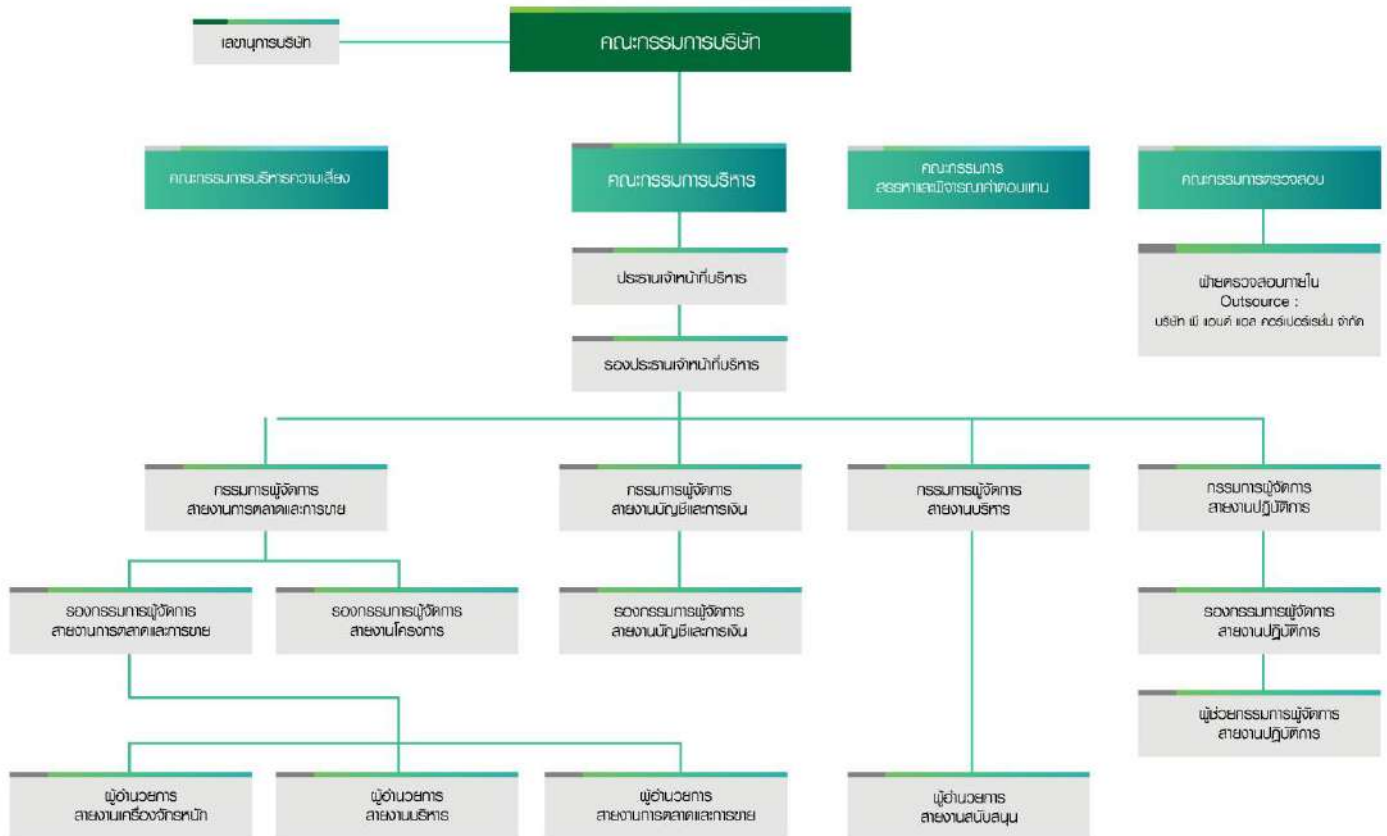

คณะกรรมการบริษัท



นายเวทย์ นุชเจริญ

ประธานกรรมการ / กรรมการตรวจสอบ /
กรรมการอิสระ



นายทัฬห สิริโกศล

ประธานกรรมการตรวจสอบ / กรรมการอิสระ



นายสุคุณ พรหมยาน

กรรมการตรวจสอบ / กรรมการอิสระ



นายวัฒน์ชัย มงคลศรีสวัสดิ์

รองประธานกรรมการ



นายทรงศักดิ์ ปิยะวรรณรัตน์

กรรมการ



นายโสภณ คำภักดี

กรรมการ



นางสาวปิยาภรณ์ มงคลศรีสวัสดิ์

กรรมการ



นายเจษฎ์ภรณ์ มงคลศรีสวัสดิ์

กรรมการ



นางสาวนิตา ทังวัฒนไทย์

กรรมการ

คณะกรรมการบริหาร



นายวันชัย มงคลศรีสวัสดิ์
ประธานเจ้าหน้าที่บริหาร



นายทรงศักดิ์ ปิยะวรรณรัตน์
รองประธานเจ้าหน้าที่บริหาร



นายโสภณ คำภักดิ์
กรรมการบริหาร



นางสาวปิยาภรณ์ มงคลศรีสวัสดิ์
กรรมการบริหาร



นายเจษฎ์กรณ์ มงคลศรีสวัสดิ์
กรรมการบริหาร



นางสาวนิตา ทังวัฒนไทย์
กรรมการบริหาร

คณะผู้บริหาร

1. นายวัฒน์ชัย มงคลศรีสวัสดิ์
ประธานเจ้าหน้าที่บริหาร
2. นายทรงศักดิ์ ปิยะวรรณรัตน์
รองประธานเจ้าหน้าที่บริหาร
3. นายโสภณ คำภักดี
กรรมการผู้จัดการ สายงานปฏิบัติการ
4. นางสาวปิยาภรณ์ มงคลศรีสวัสดิ์
กรรมการผู้จัดการ สายงานบริหาร
5. นายমনทล จารุวรรณภรณ์
กรรมการผู้จัดการ สายงานบัญชี และการเงิน
6. นายเจษฎ์กรณ์ มงคลศรีสวัสดิ์
กรรมการผู้จัดการ สายงานการตลาดและการขาย
7. นางสาวณิดา ทั้งวัฒนทัย
รองกรรมการผู้จัดการ สายงานบัญชีและการเงิน
8. นางพัชรารวรรณ พุฒัน
ผู้จัดการฝ่ายบัญชีและการเงิน



1



2



3



4



5



6



7



8

7.2 ข้อมูลเกี่ยวกับคณะกรรมการ

คณะกรรมการบริษัทเป็นผู้ทรงคุณวุฒิที่มีคุณสมบัติครบถ้วนตามที่พระราชบัญญัติบริษัทมหาชนจำกัด พ.ศ.2535 และตามประกาศคณะกรรมการกำกับตลาดทุนกำหนดไว้ ทั้งเป็นผู้ที่มีความรู้ ความสามารถ ประสบการณ์ในการดำเนินธุรกิจของบริษัท

7.2.1 องค์ประกอบคณะกรรมการบริษัท

1. คณะกรรมการบริษัทประกอบด้วยกรรมการอย่างน้อย 5 คน แต่ไม่เกิน 12 คน และกรรมการไม่น้อยกว่ากึ่งหนึ่งของจำนวนกรรมการทั้งหมดต้องมีถิ่นที่อยู่ในราชอาณาจักร
2. คณะกรรมการบริษัทต้องประกอบด้วยกรรมการอิสระอย่างน้อย 3 คน และกรรมการไม่น้อยกว่า 3 คน หรือหนึ่งในสามของจำนวนกรรมการทั้งหมด (แล้วแต่จำนวนใดจะสูงกว่า) ต้องเป็นกรรมการอิสระ

7.2.2 ข้อมูลคณะกรรมการบริษัท

ณ วันที่ 31 ธันวาคม 2565 คณะกรรมการบริษัทมีจำนวน 9 ท่าน มีรายละเอียดดังนี้

	ชื่อ-สกุล	ตำแหน่ง
1	นายเวทย์ นุชเจริญ	ประธานกรรมการ / กรรมการตรวจสอบ / กรรมการอิสระ
2	นายทัพพ์ สิริโกศล	ประธานกรรมการตรวจสอบ / กรรมการอิสระ
3	นายสุคุณ พรหมายน	กรรมการตรวจสอบ / กรรมการอิสระ
4	นายวัฒน์ชัย มงคลศรีสวัสดิ์	รองประธานกรรมการ
5	นายทรงศักดิ์ ปิยะวรรณรัตน์	กรรมการ
6	นายโสภณ คำภักดี	กรรมการ
7	นางสาวปิยาภรณ์ มงคลศรีสวัสดิ์	กรรมการ
8	นายเชษฐกรณ์ มงคลศรีสวัสดิ์	กรรมการ
9	นางสาวณิดา ทังวัฒนไทย์	กรรมการ

โดยมี นายสุริพัฒน์ ชุ่มธรรม เป็นเลขานุการคณะกรรมการบริษัท ตั้งแต่วันที่ 28 กุมภาพันธ์ 2561

กรรมการผู้มีอำนาจลงนามผูกพันบริษัท

กรรมการ 2 ใน 6 ท่าน ดังแสดงด้านล่าง ลงลายมือชื่อร่วมกันและประทับตราสำคัญของบริษัทฯ

- (1) นายวัฒน์ชัย มงคลศรีสวัสดิ์
- (2) นายทรงศักดิ์ ปิยะวรรณรัตน์
- (3) นายโสภณ คำภักดี
- (4) นางสาวปิยาภรณ์ มงคลศรีสวัสดิ์
- (5) นายเชษฐกรณ์ มงคลศรีสวัสดิ์
- (6) นางสาวณิดา ทังวัฒนไทย์

7.2.3 บทบาทและหน้าที่ของคณะกรรมการบริษัท

คณะกรรมการบริษัท สยามเทคนิคคอนกรีต จำกัด (มหาชน) มีบทบาทและหน้าที่ในการบริหารและดำเนินกิจการของบริษัทให้เป็นไปตามกฎหมาย วัตถุประสงค์ ข้อบังคับบริษัท ตลอดจนมติที่ประชุมผู้ถือหุ้นด้วยความรับผิดชอบ ความซื่อสัตย์สุจริต ด้วยความระมัดระวัง รักษาผลประโยชน์ของบริษัท รวมถึงการกำกับดูแลกิจการอย่างมีจรรยาบรรณ จริยธรรม และการต่อต้านการทุจริตคอร์รัปชัน รายละเอียด “กฎบัตรคณะกรรมการบริษัท” ปรากฏอยู่ใน Website บริษัท www.stec.co.th ในหัวข้อ “นักลงทุนสัมพันธ์”

7.3 ข้อมูลเกี่ยวกับคณะกรรมการชุดย่อย

โครงสร้างการจัดการของบริษัทฯ ประกอบไปด้วยคณะกรรมการบริษัทและคณะกรรมการชุดย่อยจำนวน 4 คณะ ประกอบด้วย

7.3.1 คณะกรรมการตรวจสอบ

ณ วันที่ 31 ธันวาคม 2565 บริษัทฯ มีคณะกรรมการตรวจสอบจำนวน 3 ท่าน ดังนี้

	ชื่อ-สกุล	ตำแหน่ง
คณะกรรมการตรวจสอบ		
1	นายทัฬห สิริโกศล	ประธานกรรมการตรวจสอบ
2	นายเวทย์ นุชเจริญ	กรรมการตรวจสอบ
3	นายสุคุณ พรหมายน	กรรมการตรวจสอบ

โดยมี นางสาวทัศนีย์ ศรีบุญอยู่ ผู้จัดการฝ่ายสนับสนุนการตรวจสอบภายใน เป็นเลขานุการคณะกรรมการตรวจสอบ ตั้งแต่วันที่ 10 พฤศจิกายน 2561 ทั้งนี้ นายทัฬห สิริโกศล และนายเวทย์ นุชเจริญ ดำรงตำแหน่งเป็นกรรมการตรวจสอบที่เป็นผู้มีความรู้และประสบการณ์ทางด้านบัญชี (โปรดพิจารณาประวัติเพิ่มเติมของนายทัฬห สิริโกศล และนายเวทย์ นุชเจริญ ในเอกสารแนบ 1 รายละเอียดเกี่ยวกับกรรมการ ผู้บริหาร ผู้มีอำนาจควบคุมและเลขานุการบริษัท)

บทบาทและหน้าที่ของคณะกรรมการตรวจสอบ

คณะกรรมการตรวจสอบบริษัท สยามเทคนิคคอนกรีต จำกัด (มหาชน) มีบทบาทหน้าที่ในการสอบทานให้บริษัทมีรายงานทางการเงินที่ถูกต้อง, สอบทานให้บริษัทปฏิบัติตามกฎหมายว่าด้วยหลักทรัพย์และตลาดหลักทรัพย์ ข้อกำหนดของตลาดหลักทรัพย์ และกฎหมายที่เกี่ยวข้องกับการประกอบธุรกิจของบริษัทสอบทานกระบวนการควบคุมภายในรายละเอียด “กฎบัตรคณะกรรมการตรวจสอบ” ปรากฏอยู่ใน Website บริษัท www.stec.co.th ในหัวข้อ “นักลงทุนสัมพันธ์”

7.3.2 คณะกรรมการสรรหาและพิจารณาค่าตอบแทน

ณ วันที่ 31 ธันวาคม 2565 บริษัทฯ มีคณะกรรมการสรรหาและพิจารณาค่าตอบแทน จำนวน 3 ท่าน ดังนี้

	ชื่อ-สกุล	ตำแหน่ง
คณะกรรมการสรรหาและพิจารณาค่าตอบแทน		
1	นายสุคุณ พรหมายน	ประธานกรรมการสรรหาและพิจารณาค่าตอบแทน
2	นายทรงศักดิ์ ปิยะวรรณรัตน์	กรรมการสรรหาและพิจารณาค่าตอบแทน
3	นายเจษฎ์กรณ์ มงคลศรีสวัสดิ์	กรรมการสรรหาและพิจารณาค่าตอบแทน

โดยมีนางธิดาภรณ์ ศรีวัชรเรืองชัย เป็นเลขานุการ คณะกรรมการสรรหาและพิจารณาค่าตอบแทน ตั้งแต่วันที่ 30 พฤษภาคม 2562

บทบาทหน้าที่คณะกรรมการสรรหาและพิจารณาค่าตอบแทน

คณะกรรมการสรรหาและพิจารณาค่าตอบแทนมีบทบาทหน้าที่ในการพิจารณาสรรหาคัดเลือกบุคคลผู้มีคุณสมบัติเหมาะสมที่จะเข้าดำรงตำแหน่งกรรมการบริษัท ตลอดจนพิจารณาคัดเลือกผู้ที่จะดำรงตำแหน่งประธานเจ้าหน้าที่บริษัท ในกรณีที่ตำแหน่งดังกล่าวว่างลง และพิจารณารูปแบบและหลักเกณฑ์การจ่ายค่าตอบแทนของกรรมการและประธานเจ้าหน้าที่บริหาร ให้มีความเหมาะสม รายละเอียด “กฎบัตรคณะกรรมการสรรหาและพิจารณาค่าตอบแทน” ปรากฏอยู่ใน Website บริษัท www.stec.co.th ในหัวข้อ “นักลงทุนสัมพันธ์”

7.3.3 คณะกรรมการบริหารความเสี่ยง

ณ วันที่ 31 ธันวาคม 2565 บริษัทฯ มีคณะกรรมการบริหารความเสี่ยง จำนวน 3 ท่าน ดังนี้

	ชื่อ-สกุล	ตำแหน่ง
คณะกรรมการบริหารความเสี่ยง		
1	นายพัทธ์ สิริโกศล	ประธานกรรมการบริหารความเสี่ยง
2	นายวิวัฒน์ชัย มงคลศรีสวัสดิ์	กรรมการบริหารความเสี่ยง
3	นายทรงศักดิ์ ปิยะวรรณรัตน์	กรรมการบริหารความเสี่ยง

โดยมี นายวิวัฒน์ ชุ่มธรรม เป็นเลขานุการคณะกรรมการบริหารความเสี่ยง ตั้งแต่วันที่ 24 มิถุนายน 2562

บทบาทและหน้าที่คณะกรรมการบริหารความเสี่ยง

คณะกรรมการบริหารความเสี่ยงมีบทบาทหน้าที่ในการกำหนดและทบทวนกรอบการบริหารความเสี่ยงนโยบายและแนวทางการบริหารความเสี่ยง รวมทั้งเสนอแนะแนวทางการบริหารความเสี่ยงต่างๆ ที่เกี่ยวข้องกับการดำเนินธุรกิจของบริษัทอย่างเหมาะสมและมีประสิทธิภาพ สอดคล้องต่อทิศทาง กลยุทธ์การดำเนินงาน แผนธุรกิจ และสถานการณ์ที่เปลี่ยนแปลง รายละเอียด “กฎบัตรคณะกรรมการบริหารความเสี่ยง” ปรากฏอยู่ใน Website บริษัท www.stec.co.th ในหัวข้อ “นักลงทุนสัมพันธ์”

7.3.4 คณะกรรมการบริหาร

ณ วันที่ 31 ธันวาคม 2565 บริษัทฯ มีคณะกรรมการบริหาร จำนวน 6 ท่าน ดังนี้

	ชื่อ-สกุล	ตำแหน่ง
คณะกรรมการบริหาร		
1	นายวัฒน์ชัย มงคลศรีสวัสดิ์	ประธานเจ้าหน้าที่บริหาร
2	นายทรงศักดิ์ ปิยะวรรณรัตน์	รองประธานเจ้าหน้าที่บริหาร
3	นายโสภณ คำภักดี	กรรมการบริหาร
4	นางสาวปิยาภรณ์ มงคลศรีสวัสดิ์	กรรมการบริหาร
5	นายเชษฐากรณ์ มงคลศรีสวัสดิ์	กรรมการบริหาร
6	นางสาวณิศา ทังวัฒโนทัย	กรรมการบริหาร

โดยมี นายสุวิทย์ ชุ่มธรรม เป็นเลขานุการคณะกรรมการบริหาร ตั้งแต่วันที่ 28 กุมภาพันธ์ 2561

บทบาทและหน้าที่คณะกรรมการบริหาร

คณะกรรมการบริหารมีบทบาทและหน้าที่ในการพิจารณาจัดทำนโยบาย กลยุทธ์ทางธุรกิจ เป้าหมายและแผนการดำเนินงาน เป้าหมายทางการเงินและงบประมาณของบริษัท เพื่อนำเสนอและขออนุมัติต่อคณะกรรมการบริษัท รวมทั้งกำกับ ดูแล ติดตามการดำเนินธุรกิจของบริษัทให้เป็นไปตามนโยบาย กลยุทธ์ทางธุรกิจ เป้าหมายและแผนการดำเนินงาน เป้าหมายทางการเงิน และงบประมาณของบริษัทที่ได้รับอนุมัติจากคณะกรรมการบริษัทให้เป็นไปอย่างมีประสิทธิภาพ ตลอดจนมีอำนาจหน้าที่และความรับผิดชอบใดๆ ตามที่ได้รับมอบหมายหรือตามนโยบายที่ได้รับมอบหมายจากคณะกรรมการบริษัท รายละเอียด “กฎบัตรคณะกรรมการบริหาร” ปรากฏอยู่ใน Website บริษัท www.stec.co.th ในหัวข้อ “นักลงทุนสัมพันธ์”

7.4 ข้อมูลเกี่ยวกับผู้บริหาร

7.4.1 รายชื่อและตำแหน่งของผู้บริหาร

ณ วันที่ 31 ธันวาคม 2565 ผู้บริหาร ตามคำนิยามผู้บริหารของประกาศคณะกรรมการ ก.ล.ต. ที่ กจ. 17/2551 เรื่อง การกำหนดบทนิยามในประกาศเกี่ยวกับการออกและเสนอขายหลักทรัพย์ (รวมทั้งที่มีการแก้ไขเพิ่มเติม) มีจำนวน 8 ท่าน มีรายละเอียดดังนี้

	ชื่อ-สกุล	ตำแหน่ง
1	นายวัฒน์ชัย มงคลศรีสวัสดิ์	ประธานเจ้าหน้าที่บริหาร
2	นายทรงศักดิ์ ปิยะวรรณรัตน์	รองประธานเจ้าหน้าที่บริหาร
3	นายโสภณ คำภักดี	กรรมการผู้จัดการ สายงานปฏิบัติการ
4	นางสาวปิยาภรณ์ มงคลศรีสวัสดิ์	กรรมการผู้จัดการ สายงานบริหาร
5	นายมนทล จารุวรรณารณ (1)	กรรมการผู้จัดการ สายงานบัญชี และการเงิน

	ชื่อ-สกุล	ตำแหน่ง
6	นายเจษฎ์กรณ์ มงคลศรีสวัสดิ์	กรรมการผู้จัดการ สายงานการตลาดและการขาย
7	นางสาวณิดา ทังวัฒนทัย	รองกรรมการผู้จัดการ สายงานบัญชีและการเงิน
8	นางพัชรารัตน์ พุ่ม (2)	ผู้จัดการฝ่ายบัญชีและการเงิน

หมายเหตุ : (1) นายมนพล จารุวรรณภรณ์เป็นผู้ที่ได้รับมอบหมายให้รับผิดชอบสูงสุดในสายงานบัญชีและการเงิน (โปรดพิจารณาประวัติเพิ่มเติมของนายมนพล จารุวรรณภรณ์ ในเอกสารแนบ 1 รายละเอียดเกี่ยวกับกรรมการ ผู้บริหาร ผู้มีอำนาจควบคุม ผู้ที่ได้รับมอบหมายให้รับผิดชอบสูงสุดในสายงานบัญชีและการเงิน ผู้ที่ได้รับมอบหมายให้รับผิดชอบโดยตรงในการควบคุมดูแลการทำบัญชี เลขานุการบริษัท)

(2) นางพัชรารัตน์ พุ่ม เป็นผู้ที่ได้รับมอบหมายให้รับผิดชอบในการควบคุมดูแลการทำบัญชี (โปรดพิจารณาประวัติเพิ่มเติมของนางพัชรารัตน์ พุ่ม ในเอกสารแนบ 1 รายละเอียดเกี่ยวกับกรรมการ ผู้บริหาร ผู้มีอำนาจควบคุม ผู้ที่ได้รับมอบหมายให้รับผิดชอบสูงสุดในสายงานบัญชีและการเงิน ผู้ที่ได้รับมอบหมายให้รับผิดชอบโดยตรงในการควบคุมดูแลการทำบัญชี เลขานุการบริษัท)

7.4.2 นโยบายการจ่ายค่าตอบแทนของผู้บริหาร

บริษัทฯ ได้กำหนดนโยบายค่าตอบแทนผู้บริหารไว้อย่างชัดเจนอย่างโปร่งใส โดยมีคณะกรรมการ HR Committee ทำหน้าที่ทบทวนและพิจารณาถึงความเหมาะสมและสอดคล้องกับขอบเขตหน้าที่ความรับผิดชอบของผู้บริหารแต่ละท่าน โดยพิจารณาเปรียบเทียบกับค่าตอบแทนผู้บริหารในอุตสาหกรรมเดียวกัน โดยคณะกรรมการ HR Committee จะเป็นผู้พิจารณาถ่วงดุลและเสนอค่าตอบแทนของผู้บริหารในแต่ละปีให้ประธานเจ้าหน้าที่บริหารเป็นผู้พิจารณาอนุมัติ

7.4.3 จำนวนค่าตอบแทนรวมของผู้บริหาร

ในปี 2564 และปี 2565 บริษัทฯ จ่ายค่าตอบแทนให้แก่ผู้บริหาร ดังนี้

(1) ค่าตอบแทนที่เป็นตัวเงิน

ค่าตอบแทน	ปี 2564		ปี 2565	
	จำนวนราย	ค่าตอบแทน (บาท)	จำนวนราย	ค่าตอบแทน (บาท)
ค่าตอบแทนผู้บริหาร ได้แก่ เงินเดือน โบนัส และค่าแรง โครงการสมทบเงินที่กำหนดไว้ (1) และอื่นๆ (2)	8	33,682,159.79	8	35,137,336

หมายเหตุ : (1) โครงการสมทบเงินที่กำหนดไว้ของกลุ่มบริษัทฯ ได้แก่ เงินสมทบประกันสังคม และเงินสมทบกองทุนสำรองเลี้ยงชีพ ซึ่งบริษัทฯ ได้จัดตั้งกองทุนสำรองเลี้ยงชีพ เมื่อวันที่ 1 มกราคม 2557

(2) ค่าตอบแทนอื่นๆ เช่น ค่าเดินทาง ค่าที่พัก และค่าโทรศัพท์

(2) ค่าตอบแทนอื่น

-ไม่มี-

7.5 ข้อมูลเกี่ยวกับพนักงาน

(1) ข้อมูลทั่วไป

ณ วันที่ 31 ธันวาคม 2564 และ ณ วันที่ 31 ธันวาคม 2565 บริษัทฯ มีจำนวนบุคลากรที่เป็นพนักงานประจำ รวมทุกฝ่ายงานเท่ากับ 373 คน และ 381 คน ตามลำดับ โดยบริษัทฯ มีนโยบายในการจัดจ้างและบริหารจัดการบุคลากรให้มีความเหมาะสมกับปริมาณงานที่อยู่ระหว่างการให้บริการและที่คาดว่าจะเกิดขึ้นในอนาคต โดยมีรายละเอียดจำนวนพนักงานบริษัทฯ แบ่งตามฝ่ายงานและอายุงานดังต่อไปนี้

จำนวนพนักงานแยกตามฝ่ายงานของบริษัทฯ

ฝ่ายงาน	จำนวนพนักงาน (คน)	
	31 ธ.ค. 2564	31 ธ.ค. 2565
ผู้บริหาร ⁽¹⁾	8	8
สายงานการตลาดและการขาย	77	74
สายงานบัญชีและการเงิน สนับสนุน และบริหาร	88	98
สายงานโครงการ	5	4
สายงานปฏิบัติการและ QMR ⁽²⁾	192	194
สายงานตรวจสอบ	3	3
รวม	373	381

หมายเหตุ : ⁽¹⁾ ผู้บริหารของบริษัทฯ ตามนิยามผู้บริหารของสำนักงาน ก.ล.ต.

⁽²⁾ QMR หรือ Quality Management Representative มีหน้าที่ในการผลิตและควบคุมคุณภาพ

จำนวนพนักงานแยกตามอายุงานของบริษัทฯ

อายุงาน	จำนวนพนักงาน (คน)	
	31 ธ.ค. 2564	31 ธ.ค. 2565
น้อยกว่า 1 ปี	49	65
มากกว่า หรือ เท่ากับ 1 ปี แต่ไม่ถึง 3 ปี	66	50
มากกว่า หรือ เท่ากับ 3 ปี แต่ไม่ถึง 6 ปี	93	96
มากกว่า หรือ เท่ากับ 6 ปี แต่ไม่ถึง 8 ปี	46	38
มากกว่า หรือ เท่ากับ 8 ปี แต่ไม่ถึง 10 ปี	20	31
มากกว่า หรือ เท่ากับ 10 ปี	99	101
รวม	373	381

(2) ค่าตอบแทนพนักงาน

กลุ่มบริษัทฯ มีรายละเอียดค่าตอบแทนพนักงานของกลุ่มบริษัทฯ ในปี 2563 – 2565 ดังต่อไปนี้

ค่าตอบแทนพนักงาน (ล้านบาท)	ปี 2563	ปี 2564	ปี 2565
ค่าตอบแทนพนักงาน ได้แก่ เงินเดือนและค่าแรง โครงการ สมทบเงินที่กำหนดไว้ ⁽¹⁾ และอื่นๆ ⁽²⁾	138.23	140.36	149.73

หมายเหตุ : ⁽¹⁾ โครงการสมทบเงินที่กำหนดไว้ของบริษัทฯ ได้แก่ เงินสมทบประกันสังคม และเงินสมทบกองทุนสำรองเลี้ยงชีพ ซึ่งบริษัทฯ ได้จัดตั้งกองทุน
สำรองเลี้ยงชีพ เมื่อวันที่ 1 มกราคม 2557

⁽²⁾ ค่าตอบแทนอื่นๆ เช่น ค่าเดินทาง ค่าที่พัก และค่าโทรศัพท์

(3) สมาชิกกองทุนสำรองเลี้ยงชีพ ปี 2565

บริษัทฯ ให้สิทธิพนักงานรายเดือนสามารถสมัครเข้าเป็นสมาชิกกองทุนสำรองเลี้ยงชีพได้ ตามข้อบังคับกองทุนที่บริษัทกำหนดไว้

จำนวนสมาชิกกองทุนสำรองเลี้ยงชีพ ปี 2565

พนักงานรายเดือน (คน)	สมาชิกกองทุนสำรองเลี้ยงชีพ (คน)	คิดเป็น % ของพนักงานรายเดือนทั้งหมด
381	235	55.95

จำนวนเงินที่นำส่งกองทุนสำรองเลี้ยงชีพ ปี 2565

จำนวนเงินสมทบทั้งปี (ส่วนของบริษัท)	จำนวนเงินสมทบทั้งปี (ส่วนของพนักงาน)
5,459,454.23	10,119,737.08

(4) ข้อพิพาทแรงงาน

ในช่วงปี 2563 – 2565 บริษัทฯ ไม่มีข้อพิพาทด้านแรงงานใดๆ

(5) แนวทางการพัฒนาบุคลากร

บริษัทฯ มีการบริหารงานโดยยึดถือแนวปฏิบัติตามหลักการกำกับดูแลกิจการที่ดีของตลาดหลักทรัพย์แห่งประเทศไทย ("ตลาดหลักทรัพย์ฯ") โดยบริษัทฯ ถือว่าทรัพยากรบุคคลเป็นปัจจัยที่สำคัญและมีคุณค่ายิ่งในการขับเคลื่อนการดำเนินธุรกิจ จึงได้มี
แนวทางการพัฒนาบุคลากรขึ้น สำหรับใช้เป็นกรอบและแนวทางในการจัดทำแผนการบริหารทรัพยากรบุคคล เพื่อเพิ่มความคุ้มค่า
ของการใช้ทรัพยากรบุคคล ให้การบริหารทรัพยากรบุคคลเกิดความเป็นธรรม โปร่งใส ตรวจสอบได้ และให้ผู้ปฏิบัติงานมีความสุข
โดยมีรายละเอียดดังนี้

1. ด้านการปรับปรุงโครงสร้างระบบงานและอัตรากำลังพล
 - 1.1 วางแผน สนับสนุนและส่งเสริมให้มีโครงสร้างระบบงาน การจัดกรอบอัตรากำลังพลและการบริหารอัตรากำลังพลให้เหมาะสมและเพียงพอ มีความคล่องตัวในการปฏิบัติงานของทุกหน่วยงานในบริษัทฯ รวมทั้งมีระบบการประเมินผลที่มีประสิทธิภาพ
 - 1.2 จัดทำเครื่องมือในการบริหารทรัพยากรบุคคล ทั้งด้านการสรรหา การเลื่อนตำแหน่ง การประเมินผลการปฏิบัติงาน การวางแผนการพัฒนาบุคลากร และการบริหารผลตอบแทน
 - 1.3 จัดทำสายอาชีพและเส้นทางความก้าวหน้าของสายอาชีพ
 - 1.4 จัดทำระบบประเมินผลการปฏิบัติงานของแต่ละหน่วยงาน
 - 1.5 จัดทำแผนการสืบทอดตำแหน่งงาน
2. ด้านการพัฒนาบุคลากร
 - 2.1 ส่งเสริมให้มีการพัฒนาอย่างเป็นระบบทั่วถึงและต่อเนื่อง โดยการเพิ่มพูนความรู้ ความสามารถ ศักยภาพ และทักษะการทำงานที่เหมาะสม เพื่อให้การดำเนินงานเป็นไปอย่างมีประสิทธิภาพและประสบผลสำเร็จตามเป้าหมาย รวมทั้งส่งเสริมคุณธรรมและจริยธรรมให้กับบุคลากรตามตำแหน่งงาน
 - 2.2 จัดทำแผนพัฒนาบุคลากรตามตำแหน่งงาน
 - 2.3 พัฒนาศักยภาพผู้บริหาร และเพิ่มขีดความสามารถในการปฏิบัติงานให้กับผู้ปฏิบัติงานทุกระดับตามตำแหน่งงานอย่างต่อเนื่อง
 - 2.4 ส่งเสริมให้บุคลากรยึดมั่นในวัฒนธรรมองค์กร ปฏิบัติตามจรรยาบรรณ มีคุณธรรม จริยธรรม เสียสละ มีความสามัคคี อุทิศตนเพื่อบริษัทฯ และส่วนรวม
 - 2.5 พัฒนางานด้านการจัดการความรู้ เพื่อสร้างวัฒนธรรมการเรียนรู้ การถ่ายทอดความรู้ การแลกเปลี่ยนความรู้ และประสบการณ์ในการทำงานอย่างต่อเนื่อง
 - 2.6 ส่งเสริมและอำนวยความสะดวกให้มีการฝึกอบรมและการให้ความรู้แก่กรรมการและผู้บริหารของบริษัทฯ เกี่ยวกับการกำกับดูแลกิจการที่ดี เพื่อให้มีการพัฒนาการปฏิบัติงานอย่างต่อเนื่อง บริษัทฯ สนับสนุนให้กรรมการเข้าร่วมหลักสูตรการอบรมที่เกี่ยวข้องเพื่อมีความรู้ความเข้าใจในหน้าที่และความรับผิดชอบต่าง ๆ ในฐานะกรรมการของบริษัทจดทะเบียน เช่น หลักสูตรต่าง ๆ ของสมาคมส่งเสริมสถาบันกรรมการบริษัทไทย (Thai Institute of Directors Association หรือ IOD) หลักสูตร Director Accreditation Program (DAP) หลักสูตร Director Certification Program (DCP) หลักสูตร Advanced Audit Committee Program (AAPC)
3. ด้านการพัฒนาระบบสารสนเทศ
 - 3.1. ส่งเสริมและสนับสนุนให้มีการนำระบบเทคโนโลยีสารสนเทศมาใช้ในการบริหารจัดการทรัพยากรบุคคล เพื่อให้ได้ข้อมูลที่ถูกต้อง ครบถ้วน รวดเร็ว ทันสมัยและเป็นปัจจุบัน ช่วยลดขั้นตอนของงาน ปริมาณเอกสาร สามารถนำไปวิเคราะห์เพื่อการวางแผนตัดสินใจในการปฏิบัติงาน และใช้บริหารงานด้านบุคลากรได้อย่างมีประสิทธิภาพ
 - 3.2. พัฒนาระบบฐานข้อมูลบุคลากร
 - 3.3. ปรับปรุงและพัฒนาระบบสารสนเทศด้านการบริหารจัดการบุคลากร
 - 3.4. เสริมสร้างความรู้เกี่ยวกับระบบสารสนเทศด้านการบริหารจัดการบุคลากรให้ผู้ปฏิบัติงาน เพื่อรองรับการใช้งานระบบและเพิ่มขีดความสามารถของบุคลากรเพื่อรองรับการพัฒนาในระบบในอนาคต
4. ด้านสวัสดิการและแรงงานสัมพันธ์
 - 4.1 เสริมสร้างความมั่นคง ขวัญกำลังใจ คุณภาพชีวิตที่ดี ความผาสุกและพึงพอใจให้ผู้ปฏิบัติงาน เพื่อรักษาคณดี คนเก่งไว้กับบริษัทฯ โดยการส่งเสริมความก้าวหน้าของผู้ปฏิบัติงานที่มีผลงาน ในทุกโอกาสสร้างช่องทางการสื่อสาร ให้สิ่งจูงใจผลประโยชน์ตอบแทนพิเศษ จัดสวัสดิการ ความปลอดภัย อาชีวอนามัย และสิ่งแวดล้อมในการทำงาน ตามความจำเป็น

และเหมาะสมเป็นไปตามที่กฎหมายกำหนด และสนับสนุนการดำเนินกิจกรรมเพื่อสร้างความสัมพันธ์อันดีระหว่างผู้บริหารและพนักงานทุกระดับ

- 4.1.1 ปรับปรุงระบบแรงจูงใจในการปฏิบัติงาน
- 4.1.2 ปรับปรุงสภาพความปลอดภัย อาชีวอนามัย และสภาพแวดล้อมในการทำงาน
- 4.1.3 ยกย่องพนักงานที่เป็นคนเก่ง คนดี และทำคุณประโยชน์ให้บริษัทฯ
- 4.1.4 ปรับปรุงระบบสวัสดิการ ผลตอบแทนพิเศษ
- 4.1.5 ปรับปรุงช่องทางการสื่อสารด้านการบริหารทรัพยากรบุคคล
- 4.1.6 ส่งเสริมงานด้านแรงงานสัมพันธ์

5. การคัดสรรบุคลากร

- 5.1 คัดเลือกบุคลากร ที่มีความรู้ ความสามารถ ประสบการณ์ ที่ตรงกับสายงาน เข้ามาร่วมงาน
- 5.2 บริษัทฯ จะบรรจุพนักงาน ตามความจำเป็นและความเหมาะสมของงาน โดยพนักงานที่จะได้รับการบรรจุต้องมีความสามารถเหมาะสมกับตำแหน่งงานและมีคุณสมบัติตามระเบียบของบริษัทฯ

6. การรักษาบุคลากร

- 6.1 จัดให้มีการประเมินผลการปฏิบัติงานของแต่ละหน่วยงาน โดยใช้ตัวชี้วัดผลการปฏิบัติงาน (KPIs) มาเป็นปัจจัยหลักในการประเมิน
- 6.2 จัดทำแผนพัฒนารายบุคคลในแต่ละระดับ ภายใต้นโยบายแผนการสืบทอดตำแหน่งงาน เพื่อเปิดโอกาสให้พนักงานได้มีความก้าวหน้าในหน้าที่การงานในตำแหน่งงานที่สูงขึ้น
- 6.3 นำระบบเทคโนโลยีสารสนเทศ เข้ามาใช้ในการบริหารบุคคล และมีการพัฒนาอย่างต่อเนื่อง เพื่อลดขั้นตอนงาน ปริมาณงาน และเอกสาร
- 6.4 กำหนดผลตอบแทนให้เหมาะสมกับแต่ละตำแหน่งงาน โดยคำนึงถึงหน้าที่และความรับผิดชอบของแต่ละตำแหน่งงาน สภาพทางเศรษฐกิจ สภาพค่าครองชีพ อัตราค่าจ้างแรงงานในตลาดขณะนั้น การแข่งขันใกล้เคียงกับบริษัทอื่นที่มีลักษณะธุรกิจที่คล้ายคลึงกัน
- 6.5 จัดทำกิจกรรมร่วมกันระหว่างผู้บริหารกับพนักงาน หรือระหว่างพนักงานด้วยกันเอง เพื่อสร้างความสามัคคี
- 6.6 รับฟังความคิดเห็นและข้อ đềอติรอนของพนักงานที่บริษัทฯ ได้รับทราบและจะพิจารณาความคิดเห็นและข้อร้องทุกข์ของพนักงานโดยเร่งด่วน

7.6 ข้อมูลสำคัญอื่นๆ

7.6.1 รายชื่อเลขานุการบริษัท ผู้ที่ได้รับมอบหมายให้รับผิดชอบโดยตรงในการควบคุมดูแลการทำบัญชี หัวหน้างานตรวจสอบภายใน

(1) เลขานุการบริษัท

ที่ประชุมคณะกรรมการบริษัทครั้งที่ 2/2561 ในวันที่ 14 พฤษภาคม 2561 ได้มีมติแต่งตั้งนายสุริพัฒน์ ชุ่มธรรม เป็นเลขานุการบริษัท ซึ่งขอบเขตอำนาจหน้าที่ และความรับผิดชอบของเลขานุการบริษัท ปรากฏตามเอกสารแนบ 1

(2) ผู้ที่ได้รับมอบหมายให้รับผิดชอบในการควบคุมดูแลการทำบัญชี

บริษัทฯ ได้มอบหมายให้ นางพัชรารัตน พุฒิน ผู้จัดการฝ่ายบัญชีและการเงิน เป็นผู้ที่ได้รับมอบหมายให้รับผิดชอบในการควบคุมดูแลการทำบัญชีของบริษัท รายละเอียดประวัติของนางพัชรารัตน พุฒิน ปรากฏตามเอกสารแนบ 1

(3) หัวหน้างานตรวจสอบภายใน

บริษัทฯ ได้แต่งตั้งบริษัท พีแอนด์แอล คอร์เปอร์เรชั่น จำกัด (“พีแอนด์แอล”) เป็นผู้ให้บริการตรวจสอบระบบควบคุมภายในของบริษัทฯ โดยพีแอนด์แอล ได้มอบหมายให้ นางสาวนพพัทธ์ ภูมิรัตนจิรินทร์ เป็นหัวหน้างานตรวจสอบภายใน โดยมีรายละเอียดของผู้ตรวจสอบภายใน ปรากฏตามเอกสารแนบ 3

7.6.2 ข้อมูลช่องทางติดต่อนักลงทุนสัมพันธ์

นักลงทุนสัมพันธ์

ชื่อ: นางสาวปัญญพร ชุ่มธรรม

ที่อยู่: เลขที่ 50 ซอยงามวงศ์วาน 47 แยก 20 ถนนงามวงศ์วาน แขวงทุ่งสองห้อง เขตหลักสี่ กรุงเทพฯ 10210

เบอร์โทรศัพท์: 02-589-3888 # 140

Email address: panchaporn.ch@stec.co.th

7.6.3 ค่าตอบแทนผู้สอบบัญชี

ที่ประชุมสามัญผู้ถือหุ้นประจำปี 2565 ได้มีมติแต่งตั้งบริษัท สอบบัญชี ดีไอเอ อินเตอร์เนชั่นแนล จำกัด ซึ่งเป็นผู้สอบบัญชีรับอนุญาตจากสำนักงานคณะกรรมการกำกับหลักทรัพย์และตลาดหลักทรัพย์ เป็นสำนักงานสอบบัญชีของบริษัทฯ สำหรับปี 2565 โดยได้กำหนดค่าตอบแทนการสอบบัญชี (audit fee) สำหรับปี 2565 เป็นจำนวนเงินทั้งสิ้น 2,330,000 บาท โดยไม่มีค่าบริการอื่น (non-audit fee)



8. รายงานผลการดำเนินงานสำคัญด้านการกำกับดูแลกิจการ

8.1 สรุปผลการปฏิบัติหน้าที่ของคณะกรรมการในรอบปีที่ผ่านมา

คณะกรรมการบริษัทให้ความสำคัญและมีความมุ่งมั่นที่จะบริหารงานโดยการกำกับดูแลกิจการที่ดี เพื่อให้การบริหารและดำเนินงานของบริษัทฯ เป็นไปอย่างโปร่งใส มีประสิทธิภาพ และรับผิดชอบต่อผู้มีส่วนได้เสียทุกฝ่าย ทั้งมุ่งสร้างความสัมพันธ์ที่ดีกับชุมชน ด้วยการมีส่วนร่วมกับกิจกรรมของชุมชนและมุ่งรักษาสีสิ่งแวดล้อมในชุมชน เพื่อให้องค์กรและชุมชนอยู่ร่วมกันได้อย่างยั่งยืน นอกจากนี้ คณะกรรมการบริษัทเป็นผู้กำหนดแผนธุรกิจรวมไปถึงกลยุทธ์ที่จะทำให้การประกอบธุรกิจเป็นไปตามแผนที่ได้วางไว้ และเป็นผู้กำกับและดูแลความเพียงพอของระบบควบคุมภายใน และบริหารความเสี่ยงขององค์กร

8.1.1 การสรรหา พัฒนา และประเมินผลการปฏิบัติหน้าที่ของคณะกรรมการ

คณะกรรมการสรรหาและพิจารณาค่าตอบแทนเป็นผู้มีหน้าที่สรรหาบุคคลที่จะมาดำรงตำแหน่งกรรมการ โดยคณะกรรมการสรรหาและพิจารณาค่าตอบแทนประกอบด้วยกรรมการบริษัทจำนวน 3 ท่าน และมีประธานกรรมการสรรหาและพิจารณาค่าตอบแทนเป็นกรรมการอิสระ โดยจะสรรหาบุคคลเพื่อเสนอชื่อให้คณะกรรมการบริษัทหรือที่ประชุมผู้ถือหุ้นพิจารณาแต่งตั้งแล้วแต่กรณี โดยคณะกรรมการสรรหาและพิจารณาค่าตอบแทนจะสรรหากรรมการโดยคำนึงถึงโครงสร้างคณะกรรมการ ความสามารถ ประสบการณ์ในการทำงาน ทั้งยังเป็นผู้มีคุณสมบัติตามที่พระราชบัญญัติบริษัทมหาชนจำกัด พ.ศ.2535 (และที่แก้ไขเพิ่มเติม) กำหนดไว้ และในกรณีของกรรมการอิสระ ต้องมีคุณสมบัติตามที่ประกาศคณะกรรมการกำกับตลาดทุนหรือกฎหมายอื่นที่เกี่ยวข้องกำหนดไว้

(1) กรรมการอิสระ

นิยามกรรมการอิสระของบริษัท

กรรมการอิสระต้องไม่ทำหน้าที่เป็นผู้บริหาร เป็นอิสระจากฝ่ายจัดการและผู้ถือหุ้นที่มีอำนาจควบคุม เป็นผู้ซึ่งไม่มีความสัมพันธ์ทางธุรกิจกับบริษัทฯ ในลักษณะที่จะทำให้มีข้อจำกัดในการแสดงความเห็นที่เป็นอิสระและต้องมีคุณสมบัติตามที่ประกาศคณะกรรมการกำกับตลาดทุนกำหนดไว้ คือ

- (1) ถือหุ้นไม่เกินร้อยละ 1 ของจำนวนหุ้นที่มีสิทธิออกเสียงทั้งหมดในบริษัทฯ บริษัทใหญ่ บริษัทย่อย บริษัทร่วม ผู้ถือหุ้นรายใหญ่ หรือผู้มีอำนาจควบคุมของบริษัทฯ ทั้งนี้ ให้นับรวมการถือหุ้นของผู้ที่เกี่ยวข้องของกรรมการอิสระรายนั้นๆ ด้วย
- (2) ไม่เป็นหรือเคยเป็นกรรมการที่มีส่วนร่วมบริหารงาน ลูกจ้าง พนักงาน ที่ปรึกษาที่ได้เงินเดือนประจำ หรือผู้มีอำนาจควบคุมของบริษัทฯ บริษัทใหญ่ บริษัทย่อย บริษัทร่วม บริษัทย่อยลำดับเดียวกัน ผู้ถือหุ้นรายใหญ่ หรือของผู้มีอำนาจควบคุมของบริษัทฯ เว้นแต่จะได้ออกจากการมีลักษณะดังกล่าวมาแล้วไม่น้อยกว่า 2 ปีก่อนวันที่ได้รับการแต่งตั้งเป็นกรรมการอิสระ ทั้งนี้ ลักษณะต้องห้ามดังกล่าวไม่รวมถึงกรณีที่กรรมการอิสระเคยเป็นข้าราชการ หรือที่ปรึกษา ของส่วนราชการซึ่งเป็นผู้ถือหุ้นรายใหญ่ หรือผู้มีอำนาจควบคุมของบริษัทฯ
- (3) ไม่เป็นบุคคลที่มีความสัมพันธ์ทางสายโลหิต หรือโดยการจดทะเบียนตามกฎหมาย ในลักษณะที่เป็นบิดา มารดา คู่สมรส พี่น้อง และบุตร รวมทั้งคู่สมรสของบุตร ของกรรมการรายอื่น ผู้บริหาร ผู้ถือหุ้นรายใหญ่ ผู้มีอำนาจควบคุม หรือบุคคลที่จะได้รับการเสนอให้เป็นกรรมการ ผู้บริหาร หรือผู้มีอำนาจควบคุมของผู้ถือหุ้นญาติ หรือบริษัทย่อย

- (4) ไม่มี หรือเคยมีความสัมพันธ์ทางธุรกิจกับบริษัทฯ บริษัทใหญ่ บริษัทย่อย บริษัทร่วม ผู้ถือหุ้นรายใหญ่ หรือผู้มีอำนาจควบคุมของ บริษัทฯ ในลักษณะที่อาจเป็นการขัดขวางการใช้วิจารณญาณอย่างอิสระของตน รวมทั้งไม่เป็นหรือเคยเป็นผู้ถือหุ้นที่มีนัย หรือผู้มี อำนาจควบคุมของผู้ที่มีความสัมพันธ์ทางธุรกิจกับบริษัทฯ บริษัทใหญ่ บริษัทย่อย บริษัทร่วม ผู้ถือหุ้นรายใหญ่ หรือผู้มีอำนาจควบคุม ของบริษัทฯ เว้นแต่จะได้พ้นจากการมีลักษณะดังกล่าวมาแล้วไม่น้อยกว่า 2 ปีก่อนวันที่ได้รับการแต่งตั้งเป็นกรรมการอิสระ ความสัมพันธ์ทางธุรกิจตามวรรคหนึ่ง รวมถึงการทำรายการทางการเงินที่กระทำเป็นปกติเพื่อประกอบกิจการ การเช่าหรือให้เช่า อสังหาริมทรัพย์ รายการเกี่ยวกับสินทรัพย์หรือบริการ หรือการให้หรือรับความช่วยเหลือทางการเงินด้วยการรับหรือให้กู้ยืม ค่า ประกัน การให้สินทรัพย์เป็นหลักประกันหนี้สิน รวมถึงพฤติกรรมอื่นที่ตนเองเดียวกัน ซึ่งเป็นผลให้บริษัทฯ หรือคู่สัญญาที่มีภาระหนี้ที่ ต้องชำระต่ออีกฝ่ายหนึ่ง ตั้งแต่วันที่ 3 ของสินทรัพย์ที่มีตัวตนสุทธิของบริษัทฯ หรือตั้งแต่ 20 ล้านบาทขึ้นไป แล้วแต่จำนวนใดจะ ต่ำกว่า ทั้งนี้ การคำนวณภาระหนี้ดังกล่าวให้เป็นไปตามวิธีการคำนวณมูลค่าของรายการที่เกี่ยวข้องกันตามประกาศคณะกรรมการ กำกับตลาดทุนว่าด้วยหลักเกณฑ์ในการทำรายการที่เกี่ยวข้องกันโดยอนุโลม แต่ในการพิจารณาภาระหนี้ดังกล่าว ให้นับรวมภาระหนี้ที่ เกิดขึ้นในระหว่าง 1 ปีก่อนวันที่มีความสัมพันธ์ทางธุรกิจกับบุคคลเดียวกัน
- (5) ไม่เป็นหรือเคยเป็นผู้ตรวจสอบบัญชีของบริษัทฯ บริษัทใหญ่ บริษัทย่อย บริษัทร่วม ผู้ถือหุ้นรายใหญ่ ผู้มีอำนาจควบคุมของบริษัทฯ หรือนิติบุคคลที่อาจมีความขัดแย้ง และไม่เป็นผู้ถือหุ้นที่มีนัย ผู้มีอำนาจควบคุม หรือหุ้นส่วนผู้จัดการของสำนักงานสอบบัญชี ซึ่งมี ผู้สอบบัญชีบริษัทฯ บริษัทใหญ่ บริษัทย่อย บริษัทร่วม หรือผู้มีอำนาจควบคุมของบริษัทฯ สังกัดอยู่ เว้นแต่จะได้พ้นจากการมีลักษณะ ดังกล่าวมาแล้วไม่น้อยกว่า 2 ปี ก่อนวันที่ได้รับแต่งตั้งเป็นกรรมการอิสระ
- (6) ไม่เป็นหรือเคยเป็นผู้ให้บริการทางวิชาชีพใด ๆ ซึ่งรวมถึงการให้บริการเป็นที่ปรึกษากฎหมายหรือที่ปรึกษาทางการเงิน ซึ่งได้รับ ค่าบริการเกินกว่า 2 ล้านบาทต่อปีจากบริษัทฯ บริษัทใหญ่ บริษัทย่อย บริษัทร่วม ผู้ถือหุ้นรายใหญ่ ผู้มีอำนาจควบคุมของบริษัทฯ และไม่เป็นผู้ถือหุ้นที่มีนัย ผู้มีอำนาจควบคุม หรือหุ้นส่วนของผู้ให้บริการวิชาชีพนั้นด้วย เว้นแต่จะได้พ้นจากการมีลักษณะดังกล่าว มาแล้วไม่น้อยกว่า 2 ปี ก่อนวันที่ได้รับแต่งตั้งเป็นกรรมการอิสระ
- (7) ไม่เป็นกรรมการที่ได้รับการแต่งตั้งขึ้นเพื่อเป็นตัวแทนของกรรมการของบริษัทฯ ผู้ถือหุ้นรายใหญ่ หรือผู้ถือหุ้นซึ่งเป็นผู้ที่เกี่ยวข้องกับผู้ ถือหุ้นรายใหญ่
- (8) ไม่ประกอบกิจการที่มีสภาพอย่างเดียวกัน และเป็นการแข่งขันที่มีนัยกับบริษัทฯ หรือบริษัทย่อย หรือไม่เป็นหุ้นส่วนที่มีนัยในห้าง หุ้นส่วน หรือเป็นกรรมการที่มีส่วนร่วมบริหารงาน ลูกจ้าง พนักงาน ที่ปรึกษา ที่รับเงินเดือนประจำ หรือถือหุ้นเกินร้อยละ 1.00 ของ จำนวนหุ้นที่มีสิทธิออกเสียงทั้งหมดของบริษัทอื่น ซึ่งประกอบกิจการที่มีสภาพอย่างเดียวกัน และเป็นการแข่งขันที่มีนัยกับกิจการของ บริษัทฯ หรือบริษัทย่อย
- (9) ไม่มีลักษณะอื่นใดที่ทำให้ไม่สามารถให้ความเห็นอย่างเป็นอิสระเกี่ยวกับการดำเนินงานของบริษัทฯ
- (10) คณะกรรมการตรวจสอบต้องเป็นกรรมการอิสระของบริษัทฯ ตามคุณสมบัติที่สำนักงานคณะกรรมการกำกับหลักทรัพย์และตลาด หลักทรัพย์ ("สำนักงาน ก.ล.ต.") กำหนด
- (11) ภายหลังได้รับการแต่งตั้งให้เป็นกรรมการอิสระที่มีลักษณะเป็นไปตามข้อ 1) - 9) แล้ว กรรมการอิสระอาจได้รับมอบหมายจาก คณะกรรมการบริษัท ให้ตัดสินใจในการดำเนินกิจการของบริษัทฯ บริษัทย่อย บริษัทร่วม บริษัทย่อยลำดับเดียวกัน นิติบุคคลที่อาจมี ความขัดแย้ง ผู้ถือหุ้นรายใหญ่ หรือผู้มีอำนาจควบคุมของบริษัทฯ โดยมีการตัดสินใจในรูปแบบขององค์คณะ (collective decision) ได้

(2) การสรรหากรรมการและผู้บริหารสูงสุด

1. การสรรหากรรมการ

คณะกรรมการสรรหาและพิจารณาคำตอบแทนจะสรรหาบุคคลที่มีคุณสมบัติเหมาะสมเพื่อเสนอชื่อเป็นกรรมการบริษัท โดยต้องเป็นผู้มีความรู้ในกิจการของบริษัท ต้องสามารถอุทิศเวลาได้อย่างเพียงพอ ตลอดจนใช้ความรู้ความสามารถที่มีปฏิบัติหน้าที่เพื่อประโยชน์ของบริษัท เป็นผู้มีความซื่อสัตย์สุจริตและมีจริยธรรมสูงในการดำเนินธุรกิจ ทั้งนี้ มีขั้นตอนการสรรหากรรมการดังนี้

- คณะกรรมการสรรหาและพิจารณาคำตอบแทนสรรหาบุคคลที่มีคุณสมบัติเหมาะสมเพื่อดำรงตำแหน่งกรรมการแทนกรรมการที่ว่างลง
- ในกรณีที่ผู้ถือหุ้นรายย่อยเสนอชื่อบุคคลเข้ารับการแต่งตั้งเป็นกรรมการบริษัท ตามที่บริษัทได้เปิดโอกาสให้ผู้ถือหุ้นเสนอชื่อเป็นการล่วงหน้า คณะกรรมการสรรหาและพิจารณาคำตอบแทนจะพิจารณาบุคคลที่ผู้ถือหุ้นรายย่อยเสนอชื่อมาดังกล่าวด้วย
- จัดทำรายชื่อ ประวัติการศึกษา ประวัติการทำงาน รูปถ่ายบุคคลที่มีคุณสมบัติตามหลักเกณฑ์ พร้อมเหตุผลในการคัดเลือก เพื่อเตรียมนำเสนอให้คณะกรรมการบริษัท และ/หรือผู้ถือหุ้นของบริษัทฯ พิจารณาแต่งตั้งต่อไป

ในการประชุมสามัญผู้ถือหุ้นประจำปีทุกครั้งที่ กรรมการต้องพ้นจากตำแหน่งหนึ่งในสามของจำนวนกรรมการ ถ้าจำนวนกรรมการจะแบ่งออกให้ตรงเป็นสามส่วนไม่ได้ ก็ให้ออกโดยจำนวนที่ใกล้ที่สุดกับส่วนหนึ่งในสาม กรรมการที่พ้นจากตำแหน่งอาจได้รับเลือกให้กลับเข้ามารับตำแหน่งอีกได้ และกำหนดให้ที่ประชุมผู้ถือหุ้นตั้งกรรมการบริษัท ตามหลักเกณฑ์ และวิธีการที่กำหนดอยู่ในข้อบังคับของบริษัท ดังนี้

- 1) ผู้ถือหุ้นแต่ละคนมีคะแนนเสียงเท่ากับหนึ่งหุ้นต่อหนึ่งเสียง
- 2) ผู้ถือหุ้นแต่ละคนจะต้องใช้คะแนนเสียงที่มีอยู่ทั้งหมดเลือกตั้งบุคคลคนเดียวหรือหลายคนเป็นกรรมการก็ได้ ในกรณีที่เลือกตั้งบุคคลหลายคนเป็นกรรมการ จะแบ่งคะแนนเสียงให้แก่ผู้ใดมากน้อยเพียงใดไม่ได้

3) บุคคลซึ่งได้รับคะแนนเสียงสูงสุดตามลำดับลงมาเป็นผู้ได้รับการเลือกตั้งเป็นกรรมการเท่าจำนวนกรรมการที่จะพึงมีหรือพึงเลือกตั้งในครั้งนั้น ในกรณีที่บุคคลซึ่งได้รับเลือกตั้งในลำดับถัดลงมามีคะแนนเสียงเท่ากันเกินจำนวนกรรมการที่จะพึงมีหรือจะพึงเลือกตั้งในครั้งนั้น ให้ผู้เป็นประธานที่ประชุมเป็นผู้ออกเสียงชี้ขาด

2. การสรรหาผู้บริหารระดับสูง

ในกรณีที่ตำแหน่งผู้บริหารสูงสุดของบริษัท ได้แก่ ประธานเจ้าหน้าที่บริหารว่างลง คณะกรรมการสรรหาและพิจารณาคำตอบแทนจะสรรหาบุคคลที่มีความรู้ ความสามารถ ประสบการณ์ที่เป็นประโยชน์ต่อการบริหารจัดการ และมีความเข้าใจในธุรกิจของบริษัทเป็นอย่างดี ตลอดจนมีวิสัยทัศน์ ภาวะผู้นำ ทั้งต้องสามารถอุทิศเวลาให้กับบริษัทได้ โดยจะเสนอชื่อบุคคลที่มีความเหมาะสมให้คณะกรรมการบริษัทพิจารณาแต่งตั้งต่อไป

8.1.2 การเข้าร่วมประชุมและการจ่ายค่าตอบแทนคณะกรรมการรายบุคคล

(1) การเข้าร่วมประชุม

คณะกรรมการบริษัท

ณ วันที่ 31 ธันวาคม 2565 คณะกรรมการบริษัทมีจำนวน 9 ท่าน และการเข้าร่วมประชุมของคณะกรรมการบริษัท และประชุมสามัญผู้ถือหุ้น ในปี 2565 มีรายละเอียดดังนี้

	ชื่อ-สกุล	จำนวนเข้าร่วมประชุม / จำนวนการประชุมทั้งหมด (ครั้ง)	
		ประชุมคณะกรรมการบริษัท	ประชุมสามัญผู้ถือหุ้น
คณะกรรมการบริษัท			
1	นายเวทย์ นุชเจริญ	4/4	1/1
2	นายวัฒน์ชัย มงคลศรีสวัสดิ์	4/4	1/1
3	นายทรงศักดิ์ ปิยะวรรณรัตน์	4/4	1/1
4	นายโสภณ คำภักดี	4/4	1/1
5	นางสาวปิยาภรณ์ มงคลศรีสวัสดิ์	4/4	1/1
6	นายเชษฐากรณ์ มงคลศรีสวัสดิ์	4/4	1/1
7	นายทัพท์ สิริโกศล	4/4	1/1
8	นางสาวณิดา ทังวัฒโนทัย	4/4	1/1
9	นายสุคุณ พรหมายน	4/4	1/1

คณะกรรมการตรวจสอบ

ณ วันที่ 31 ธันวาคม 2565 คณะกรรมการตรวจสอบมีจำนวน 3 ท่าน และการเข้าร่วมประชุมของคณะกรรมการตรวจสอบ ในปี 2565 มีรายละเอียดดังนี้

	ชื่อ-สกุล	ตำแหน่ง	จำนวนเข้าร่วมประชุม / จำนวนการประชุมทั้งหมด (ครั้ง)
			ประชุมคณะกรรมการตรวจสอบ
1	นายทัพท์ สิริโกศล	ประธานกรรมการตรวจสอบ	5/5
2	นายเวทย์ นุชเจริญ	กรรมการตรวจสอบ	5/5
3	นายสุคุณ พรหมายน	กรรมการตรวจสอบ	5/5

โดยมีการประชุมระหว่างกรรมการตรวจสอบกับผู้สอบบัญชีโดยไม่มีฝ่ายจัดการเข้าร่วมประชุม 1 ครั้ง

คณะกรรมการบริหาร

ณ วันที่ 31 ธันวาคม 2565 คณะกรรมการบริหารมีจำนวน 6 ท่าน และการเข้าร่วมประชุมของคณะกรรมการบริหาร ในปี 2565 มีรายละเอียดดังนี้

	ชื่อ-สกุล	ตำแหน่ง	จำนวนเข้าร่วมประชุม / จำนวนการประชุมทั้งหมด (ครั้ง)
			ประชุมคณะกรรมการบริหาร
1	นายวัฒน์ชัย มงคลศรีสวัสดิ์	ประธานเจ้าหน้าที่บริหาร	12/12
2	นายทรงศักดิ์ ปิยะวรรณรัตน์	รองประธานเจ้าหน้าที่บริหาร	12/12
3	นายโสภณ คำภักดี	กรรมการบริหาร	10/12
4	นางสาวปิยาภรณ์ มงคลศรีสวัสดิ์	กรรมการบริหาร	12/12
5	นายเชษฐกรณ์ มงคลศรีสวัสดิ์	กรรมการบริหาร	12/12
6	นางสาวณิศา ทังวัฒโนทัย	กรรมการบริหาร	12/12

คณะกรรมการสรรหาและพิจารณาคำตอบแทน

ณ วันที่ 31 ธันวาคม 2565 คณะกรรมการสรรหาและพิจารณาคำตอบแทนมีจำนวน 3 ท่าน และการเข้าร่วมประชุมของคณะกรรมการสรรหาและพิจารณาคำตอบแทน ในปี 2565 มีรายละเอียดดังนี้

	ชื่อ-สกุล	ตำแหน่ง	จำนวนเข้าร่วมประชุม / จำนวนการประชุมทั้งหมด (ครั้ง)
			ประชุมคณะกรรมการสรรหาและพิจารณาคำตอบแทน
1	นายสุคุณ พรหมายน	ประธานกรรมการสรรหาและพิจารณาคำตอบแทน	1/1
2	นายทรงศักดิ์ ปิยะวรรณรัตน์	กรรมการสรรหาและพิจารณาคำตอบแทน	1/1
3	นายเชษฐกรณ์ มงคลศรีสวัสดิ์	กรรมการสรรหาและพิจารณาคำตอบแทน	1/1

คณะกรรมการบริหารความเสี่ยง

ณ วันที่ 31 ธันวาคม 2565 คณะกรรมการบริหารความเสี่ยงมีจำนวน 3 ท่าน และการเข้าร่วมประชุมของคณะกรรมการบริหารความเสี่ยง ในปี 2565 มีรายละเอียดดังนี้

	ชื่อ-สกุล	ตำแหน่ง	จำนวนเข้าร่วมประชุม / จำนวนการประชุมทั้งหมด (ครั้ง)
			ประชุมคณะกรรมการบริหารความเสี่ยง
1	นายทัพหิ สิริโภา	ประธานกรรมการบริหารความเสี่ยง	1/1
2	นายวัฒน์ชัย มงคลศรีสวัสดิ์	กรรมการบริหารความเสี่ยง	1/1
3	นายทรงศักดิ์ ปิยะวรรณรัตน์	กรรมการบริหารความเสี่ยง	1/1

(2) ค่าตอบแทนกรรมการ

ค่าตอบแทนที่เป็นตัวเงิน

○ คณะกรรมการบริษัท

ที่ประชุมสามัญผู้ถือหุ้นของบริษัท ประจำปี 2565 เมื่อวันที่ 22 เมษายน 2565 ได้กำหนดค่าตอบแทนให้แก่คณะกรรมการชุดต่างๆ โดยมีรายละเอียดดังนี้

ตำแหน่ง	ค่าตอบแทนกรรมการ			
	ปี 2564		ปี 2565	
	ค่าตอบแทนรายเดือน (บาท/คน/เดือน)	ค่าเบี้ยประชุม (บาท/ครั้ง)	ค่าตอบแทนรายเดือน (บาท/คน/เดือน)	ค่าเบี้ยประชุม (บาท/ครั้ง)
คณะกรรมการบริษัท				
▪ ประธาน	25,000	10,000	25,000	10,000
▪ กรรมการ	17,500	10,000	17,500	10,000
คณะกรรมการตรวจสอบ				
▪ ประธาน	10,000	10,000	10,000	10,000
▪ กรรมการ	7,000	10,000	7,000	10,000
คณะกรรมการสรรหาและพิจารณา ค่าตอบแทน				
▪ ประธาน	3,500	-	3,500	-
▪ กรรมการ	-	-	-	-
คณะกรรมการบริหาร ⁽¹⁾	-	-	-	-
คณะกรรมการบริหารความเสี่ยง ⁽¹⁾	-	-	-	-

หมายเหตุ : ⁽¹⁾ คณะกรรมการบริหาร และคณะกรรมการบริหารความเสี่ยง ไม่มีค่าตอบแทน

โดยมีรายละเอียดค่าตอบแทนที่บริษัทฯ จ่ายให้แก่กรรมการในปี 2564 และปี 2565 ดังนี้

รายชื่อกรรมการ	ค่าตอบแทน (บาท)					
	กรรมการบริษัท		กรรมการตรวจสอบ		กรรมการสรรหาและ พิจารณาค่าตอบแทน	
	ปี 2564	ปี 2565	ปี 2564	ปี 2565	ปี 2564	ปี 2565
1 นายเวทย์ นุชเจริญ	360,000	340,000	124,000	124,000	-	-
2 นายวัฒน์ชัย มงคลศรีสวัสดิ์	250,000	250,000	-	-	-	-
3 นายทรงศักดิ์ ปิยะวรรณรัตน์	250,000	250,000	-	-	-	-
4 นายโสภณ คำภักดี	250,000	250,000	-	-	-	-
5 นางสาวปิยาภรณ์ มงคลศรีสวัสดิ์	250,000	250,000	-	-	-	-
6 นายเจษฎ์กรณ์ มงคลศรีสวัสดิ์	250,000	250,000	-	-	-	-
7 นายทัพท์ สิริโกศล	270,000	250,000	160,000	160,000	-	-
8 นางสาวณิศา ทังวัฒนไทย์	250,000	250,000	-	-	-	-
9 นายสุคุณ พรหมยาน	270,000	250,000	124,000	124,000	42,000	42,000

8.1.3 การกำกับดูแลบริษัทย่อยและบริษัทร่วม

ที่ประชุมคณะกรรมการบริษัท ครั้งที่ 5/2564 เมื่อวันที่ 3 กันยายน 2564 ได้มีมติอนุมัตินโยบายการกำกับดูแลบริษัทย่อยและบริษัทร่วม เพื่อให้มีการกำกับดูแลบริษัทย่อยและบริษัทร่วมให้เป็นไปตามจรรยาบรรณในการประกอบธุรกิจ รวมทั้งระเบียบ ข้อบังคับ กฎหมายที่เกี่ยวข้อง รวมทั้งเพื่อให้บริษัทย่อยและบริษัทร่วมดำเนินธุรกิจไปในทิศทางเดียวกันกับบริษัทฯ ทั้งนี้ มีรายละเอียดดังนี้

1. บริษัทจะส่งบุคคลที่เป็นตัวแทนของบริษัท เข้าไปเป็นกรรมการในแต่ละบริษัทย่อย และ/หรือ บริษัทร่วมตามสัดส่วนการถือหุ้นในแต่ละบริษัท เพื่อทำหน้าที่กำกับดูแลให้บริษัทย่อย และ/หรือ บริษัทร่วมดำเนินการให้สอดคล้องกับกฎหมาย นโยบายการกำกับดูแลกิจการที่ดี รวมทั้งนโยบายอื่น ๆ ของบริษัท อย่างไรก็ตาม การส่งตัวแทนของบริษัทเข้าไปเป็นกรรมการในแต่ละบริษัทย่อย และ/หรือ บริษัทร่วม จะต้องได้รับการพิจารณาและเห็นชอบโดยที่ประชุมคณะกรรมการบริษัท โดยคำนึงถึงความเหมาะสมของแต่ละบริษัท
2. หากในการเข้าทำรายการ หรือการดำเนินการใด ๆ ของบริษัทย่อยที่เข้าข่ายหรือเป็นการได้มาหรือจำหน่ายไปซึ่งทรัพย์สินตามประกาศรายการได้มาหรือจำหน่ายไปซึ่งทรัพย์สิน หรือรายการที่เกี่ยวข้องกันตามประกาศรายการที่เกี่ยวข้องกันที่เกี่ยวข้อง ซึ่งจะส่งผลให้บริษัทมีหน้าที่ต้องขออนุมัติที่ประชุมคณะกรรมการของบริษัท และ/หรือ ขออนุมัติจากที่ประชุมผู้ถือหุ้นของบริษัท หรือขออนุมัติจากหน่วยงานที่เกี่ยวข้องตามกฎหมายก่อนการเข้าทำรายการ บริษัทย่อยจะเข้าทำรายการหรือดำเนินการนั้นได้ต่อเมื่อได้รับอนุมัติจากที่ประชุมคณะกรรมการของบริษัท และ/หรือที่ประชุมผู้ถือหุ้นของบริษัท และ/หรือ หน่วยงานที่เกี่ยวข้อง (แล้วแต่กรณี) เป็นที่เรียบร้อยแล้ว

นอกจากนี้ หากในการเข้าทำรายการหรือการเกิดเหตุการณ์บางกรณีของบริษัทย่อย อันทำให้บริษัทมีหน้าที่ต้องเปิดเผยสารสนเทศต่อตลาดหลักทรัพย์ฯ ตามหลักเกณฑ์ที่กำหนดประกาศที่เกี่ยวข้อง คณะกรรมการตลาดหลักทรัพย์ฯ กรรมการผู้แทนของบริษัทย่อยดังกล่าวมีหน้าที่ต้องแจ้งมายังฝ่ายจัดการของบริษัทในทันทีที่ทราบว่าบริษัทย่อยมีแผนจะเข้าทำรายการหรือเกิดเหตุการณ์ดังกล่าว

3. คณะกรรมการและผู้บริหารของบริษัทย่อย และ/หรือ บริษัทร่วมแต่ละบริษัทจะมีขอบเขตอำนาจหน้าที่และความรับผิดชอบที่สำคัญตามกฎหมายที่เกี่ยวข้อง เช่น เปิดเผยข้อมูลเกี่ยวกับฐานะทางการเงินและผลการดำเนินงานให้แก่บริษัททราบ โดยนำประกาศที่เกี่ยวข้องของคณะกรรมการกำกับตลาดทุน และประกาศคณะกรรมการตลาดหลักทรัพย์ฯ มาใช้บังคับโดยอนุโลม รวมทั้งเปิดเผยและนำส่งข้อมูลส่วนได้เสียของตนและบุคคลที่มีความเกี่ยวข้องต่อคณะกรรมการบริษัทให้ทราบถึงความสัมพันธ์ และการทำธุรกรรมกับบริษัท บริษัทย่อย และ/หรือ บริษัทร่วมในลักษณะที่อาจก่อให้เกิดความขัดแย้งทางผลประโยชน์ และหลีกเลี่ยงการทำรายการที่อาจก่อให้เกิดความขัดแย้งทางผลประโยชน์
4. บริษัทจะกำหนดแผนงานและดำเนินการที่จำเป็น เพื่อให้มั่นใจได้ว่าบริษัทย่อย และ/หรือ บริษัทร่วมมีการเปิดเผยข้อมูลเกี่ยวกับผลการดำเนินงานและฐานะทางการเงินให้แก่บริษัทแม่ และบริษัทจะดำเนินการที่จำเป็นและติดตามให้บริษัทย่อย และ/หรือ บริษัทร่วมมีระบบในการเปิดเผยข้อมูลและระบบควบคุมภายในที่เพียงพอและเหมาะสมในการดำเนินธุรกิจ

นอกจากนี้ บริษัทจะติดตามอย่างใกล้ชิดถึงผลประกอบการและการดำเนินงานของบริษัทย่อย และ/หรือ บริษัทร่วมดังกล่าวและนำเสนอผลการวิเคราะห์รวมถึงแสดงความคิดเห็นหรือข้อเสนอแนะต่อคณะกรรมการบริษัท และคณะกรรมการบริษัทย่อยหรือบริษัทร่วมนั้น ๆ เพื่อใช้ประกอบการพิจารณากำหนดนโยบายหรือปรับปรุงส่งเสริมให้ธุรกิจของบริษัทย่อย และ/หรือ บริษัทร่วม มีการพัฒนาและเจริญเติบโตอย่างต่อเนื่อง

8.1.4 การติดตามให้มีการปฏิบัติตามนโยบายและแนวปฏิบัติในการกำกับดูแลกิจการ

บริษัทฯ ให้ความสำคัญในเรื่องการกำกับดูแลกิจการที่ดีโดยได้กำหนดนโยบายและแนวปฏิบัติที่เกี่ยวข้องไว้ในนโยบายการกำกับดูแลกิจการของบริษัทฯ และจรรยาบรรณธุรกิจ รวมทั้งส่งเสริมให้เกิดการปฏิบัติอย่างแท้จริงเพื่อสร้างความเชื่อมั่นต่อผู้มีส่วนได้เสียทุกกลุ่ม

ในรอบปีที่ผ่านมา บริษัทฯ ได้มีการติดตามเพื่อให้เกิดการปฏิบัติตามการกำกับดูแลกิจการที่ดี ครอบคลุมเรื่อง 1) การดูแลพนักงานและการไม่เลือกปฏิบัติ 2) การต่อต้านการแข่งขันที่ไม่เป็นธรรม 3) การดูแลสิ่งแวดล้อม สุขอนามัยและความปลอดภัยในองค์กร 4) การรักษาความปลอดภัยของข้อมูลสารสนเทศ ซึ่งผลการติดตามพบว่า บริษัทฯ ได้ดำเนินการตามแนวทางของแต่ละประเด็นได้อย่างครบถ้วนแล้ว นอกจากนี้ บริษัทฯ ได้ติดตามเพื่อให้เกิดการกำกับดูแลกิจการที่ดีอีก 4 ประเด็น ดังนี้

1) การป้องกันความขัดแย้งทางผลประโยชน์

คณะกรรมการบริษัทได้กำหนดการป้องกันความขัดแย้งทางผลประโยชน์ไว้ในนโยบายการกำกับดูแลกิจการที่ดีของบริษัทฯ รวมทั้งนโยบายการทำรายการที่เกี่ยวข้องกัน โดยมีรายละเอียดดังนี้

- (1) กำหนดให้บริษัทฯ หลีกเลี่ยงการทำรายการที่เกี่ยวข้องกันที่อาจก่อให้เกิดความขัดแย้งทางผลประโยชน์ ทั้งผู้มีส่วนได้เสียกับรายการที่เกี่ยวข้องกันจะไม่สามารถเป็นผู้อนุมัติหรือออกเสียงลงมติในเรื่องดังกล่าวได้
- (2) การทำรายการที่เกี่ยวข้องกันจะต้องเป็นไปตามเงื่อนไขทางการค้าทั่วไปที่ได้รับอนุมัติจากคณะกรรมการบริษัท และในกรณีที่เป็นการทำรายการเกี่ยวข้องกันที่ไม่เป็นไปตามเงื่อนไขทางการค้าทั่วไป จะต้องได้รับการพิจารณาสอบทานจากคณะกรรมการตรวจสอบก่อน ก่อนนำเสนอคณะกรรมการบริษัท หรือที่ประชุมผู้ถือหุ้น (แล้วแต่กรณี) พิจารณาอนุมัติต่อไป
- (3) การทำรายการเกี่ยวข้องกันต้องกำหนดราคาและเงื่อนไขของรายการเสมือนทำรายการกับบุคคลภายนอกซึ่งต้องเป็นธรรม สมเหตุสมผล และก่อให้เกิดประโยชน์สูงสุดแก่บริษัท กรณีที่ไม่มีราคาคงกล่าว บริษัทและบริษัทย่อยจะเปรียบเทียบราคาสินค้าหรือบริการกับราคาภายนอก ภายในเงื่อนไขที่เหมือนหรือคล้ายคลึงกัน

2) การใช้ข้อมูลภายในเพื่อแสวงหาผลประโยชน์

คณะกรรมการบริษัทได้อนุมัตินโยบายการกำกับดูแลการซื้อขายหลักทรัพย์ภายในและการใช้ข้อมูลภายใน ซึ่งกำหนดแนวทางและวิธีการตรวจสอบกรรมการและผู้บริหารในการนำข้อมูลภายในของบริษัทฯ ซึ่งยังไม่เปิดเผยต่อสาธารณชนไปใช้แสวงหาประโยชน์ส่วนตนในการซื้อขายหลักทรัพย์ ดังนี้

- (1) ให้กรรมการและผู้บริหารของบริษัทฯ รวมถึงคู่สมรสและบุตรที่ยังไม่บรรลุนิติภาวะ จัดทำและเปิดเผยรายงานการถือครองหลักทรัพย์ และรายงานการเปลี่ยนแปลงการถือครองหลักทรัพย์ของบริษัทฯ ต่อสำนักงาน ก.ล.ต. ตามมาตรา 59 และบทกำหนดโทษ ตามมาตรา 275 แห่ง พ.ร.บ. หลักทรัพย์ฯ
- (2) บริษัทฯ กำหนดให้กรรมการ ผู้บริหาร รวมถึงผู้ดำรงตำแหน่งระดับบริหารในสายงานบัญชีหรือการเงินที่เป็นระดับผู้จัดการฝ่ายขึ้นไป หรือเทียบเท่า และผู้ปฏิบัติงานที่เกี่ยวข้องที่ได้รับทราบข้อมูลภายในที่เป็นสาระสำคัญ ซึ่งมีผลต่อการเปลี่ยนแปลงราคาหลักทรัพย์ จะต้องระงับการซื้อขายหลักทรัพย์ของบริษัทฯ ในช่วงเวลาก่อนที่จะเผยแพร่การการเงินหรือเผยแพร่เกี่ยวกับฐานะการเงินและสถานะของบริษัทฯ จนกว่าบริษัทฯ จะได้เปิดเผยข้อมูลต่อสาธารณชนแล้ว โดยบริษัทฯ จะแจ้งให้กรรมการและผู้บริหาร รวมถึงผู้ดำรงตำแหน่งระดับบริหารในสายงานบัญชีหรือการเงินที่เป็นระดับผู้จัดการฝ่ายขึ้นไปหรือเทียบเท่า งดการซื้อขายหลักทรัพย์ของบริษัทฯ อย่างเป็นลายลักษณ์อักษรเป็นเวลาอย่างน้อย 30 วันล่วงหน้าก่อนการเปิดเผยข้อมูลต่อสาธารณชน และควรรอคอยอย่างน้อย 24 ชั่วโมง ภายหลังการเปิดเผยข้อมูลให้แก่สาธารณชนแล้ว รวมทั้งห้ามไม่ให้เปิดเผยข้อมูลที่เป็นสาระสำคัญนั้นต่อบุคคลอื่น

บริษัทฯ กำหนดบทลงโทษทางวินัยหากมีการฝ่าฝืนนำข้อมูลภายในไปใช้หาประโยชน์ส่วนตนซึ่งเริ่มตั้งแต่การตกเตือนเป็นหนังสือ ตัดค่าจ้าง พักงานชั่วคราวโดยไม่ได้รับค่าจ้าง หรือให้ออกจากงาน ซึ่งการลงโทษจะพิจารณาจากเจตนาของการกระทำและความร้ายแรงของความผิดนั้นๆ

- (3) ห้ามมิให้กรรมการ ผู้บริหาร และพนักงานของบริษัทฯ ใช้ข้อมูลภายในของบริษัทฯ ที่มีหรืออาจมีผลกระทบต่อการเปลี่ยนแปลงราคาของหลักทรัพย์ของบริษัทฯ ซึ่งยังมีได้เปิดเผยต่อสาธารณชน ซึ่งตนได้ล่วงรู้มาในตำแหน่งหรือฐานะเช่นนั้น มาใช้เพื่อการซื้อหรือขายหรือเสนอซื้อหรือเสนอขาย หรือชักชวนให้บุคคลอื่นซื้อหรือขาย หรือเสนอซื้อ หรือเสนอขายซึ่งหุ้นหรือหลักทรัพย์อื่น (ถ้ามี) ของบริษัทฯ ไม่ว่าทั้งทางตรงหรือทางอ้อม ในประการที่น่าจะเกิดความเสียหายแก่บริษัทฯ ไม่ว่าทั้งทางตรงหรือทางอ้อม และไม่ว่าการกระทำความดังกล่าวจะทำให้ประโยชน์ต่อตนเองหรือผู้อื่น หรือนำข้อเท็จจริงเช่นนั้นออกเปิดเผยเพื่อให้ผู้อื่นกระทำความดังกล่าว โดยตนได้รับผลประโยชน์ตอบแทนหรือไม่ก็ตาม
- (4) ห้ามมิให้กรรมการ ผู้บริหาร และพนักงานของบริษัทฯ หรืออดีตกรรมการ ผู้บริหาร และพนักงานที่ลาออกแล้ว เผยข้อมูลภายในหรือความลับของบริษัทฯ ตลอดจนข้อมูลความลับของลูกค้าของบริษัทฯ ที่ตนได้รับทราบจากการปฏิบัติหน้าที่ให้บุคคลภายนอกรับทราบ แม้ว่าการเปิดเผยข้อมูลดังกล่าวจะไม่ทำให้เกิดผลเสียหายแก่บริษัทฯ และลูกค้าของบริษัทฯ
- (5) กรรมการ ผู้บริหาร และพนักงานของบริษัทฯ หรืออดีตกรรมการ ผู้บริหาร และพนักงาน มีหน้าที่เก็บรักษาความลับ และ/หรือ ข้อมูลภายในของบริษัทฯ และมีหน้าที่ในการใช้ข้อมูลภายในของบริษัทฯ เพื่อประโยชน์การดำเนินธุรกิจของบริษัทฯ เท่านั้น ทั้งนี้ ห้ามมิให้กรรมการ ผู้บริหาร และพนักงานของบริษัทฯ นำความลับ และ/หรือ ข้อมูลภายในของบริษัทฯ ไปใช้ประโยชน์ให้แก่บริษัทอื่นที่ตนเองเป็นผู้ถือหุ้น กรรมการ ผู้บริหาร พนักงานและลูกจ้าง

3) การต่อต้านทุจริตคอร์รัปชัน

บริษัทฯ ยึดมั่นในการดำเนินธุรกิจด้วยความซื่อสัตย์ สุจริต โปร่งใส และเป็นไปตามหลักการกำกับดูแลกิจการที่ดี จึงได้กำหนดนโยบายต่อต้านคอร์รัปชันเพื่อให้บุคลากรของบริษัทฯ ยึดถือปฏิบัติและใช้เป็นแนวทางในการปฏิบัติงาน โดยมีหลักการสำคัญคือ “บริษัทไม่ยอมรับการคอร์รัปชันทุกรูปแบบทั้งทางตรงและทางอ้อม” และมีรายละเอียดนโยบายดังนี้

1. บุคลากรของบริษัทฯ ต้องไม่ดำเนินการหรือเข้าไปมีส่วนร่วมในการคอร์รัปชันทุกรูปแบบ ทั้งทางตรงและทางอ้อม
2. บุคลากรของบริษัทฯ ต้องปฏิบัติด้วยความระมัดระวังในเรื่องที่เกี่ยวกับการรับ การให้ของขวัญ ทรัพย์สิน หรือประโยชน์อื่นใด การให้หรือรับของขวัญและการเลี้ยงรับรองควรเป็นไปเพื่อวัตถุประสงค์ทางธุรกิจเท่านั้น โดยมีมูลค่าที่เหมาะสม และไม่ส่งผลกระทบต่อการตัดสินใจอย่างมีนัยสำคัญ
3. จัดให้มีระบบการควบคุมภายในและการประเมินความเสี่ยงที่มีประสิทธิภาพและเหมาะสมอย่างสม่ำเสมอ เพื่อป้องกันการคอร์รัปชัน ทบทวนและประเมินความเสี่ยงจากการดำเนินงานที่อาจก่อให้เกิดการคอร์รัปชันอย่างน้อยปีละหนึ่ง (1) ครั้ง
4. จัดให้มีกลไกการรายงานทางการเงินที่โปร่งใสและถูกต้อง ภายใต้มาตรฐานการบัญชีที่ได้รับการยอมรับในระดับสากล
5. มีกระบวนการบริหารทรัพยากรบุคคล ที่สะท้อนถึงความมุ่งมั่นต่อมาตรการต่อต้านการคอร์รัปชัน
6. จัดช่องทางการสื่อสารให้บุคลากรสามารถแจ้งเบาะแส ข้อเสนอแนะ และข้อร้องเรียนเกี่ยวกับการคอร์รัปชัน โดยมีมาตรการคุ้มครองผู้แจ้งเบาะแส
7. ดำเนินงานให้สอดคล้องกับกฎหมายที่เกี่ยวข้องกับการต่อต้านคอร์รัปชัน
8. การกระทำใด ๆ ที่ฝ่าฝืนหรือไม่เป็นไปตามนโยบายฉบับนี้ ไม่ว่าทางตรงหรือทางอ้อม จะได้รับการพิจารณาทางวินัยตามระเบียบที่บริษัท กำหนดไว้หรือมีโทษทางกฎหมาย

4) การแจ้งเบาะแส (Whistleblowing)

บริษัทฯ ได้จัดให้มีแนวทางในการแจ้งเบาะแสหรือข้อร้องเรียนการไม่ปฏิบัติตามจรรยาบรรณ หรือการกระทำผิดกฎหมาย หรือพฤติกรรมที่อาจสื่อถึงการทุจริต หรือประพฤตินิชอบของบุคคลในบริษัท รวมถึงความบกพร่องของระบบควบคุมภายในจากพนักงาน และผู้มีส่วนได้เสียอื่น โดยสามารถแจ้งเบาะแสหรือข้อร้องเรียนได้ที่คณะกรรมการตรวจสอบ Email address : auditcommittee@stec.co.th หรือส่งจดหมายมาที่

คณะกรรมการตรวจสอบ

บริษัท สยามเทคนิคคอนกรีต จำกัด (มหาชน)

เลขที่ 50 ซอยงามวงศ์วาน 47 แยก 20 ถนนงามวงศ์วาน แขวงทุ่งสองห้อง เขตหลักสี่ กรุงเทพมหานคร 10210

โดยบริษัทฯ จะเก็บข้อมูลการแจ้งเบาะแสหรือข้อร้องเรียนดังกล่าวเป็นความลับ

ทั้งนี้ ในปี 2565 ไม่มีการแจ้งเบาะแสในเรื่องการไม่ปฏิบัติตามจรรยาบรรณ หรือการกระทำผิดกฎหมาย หรือพฤติกรรมที่อาจสื่อถึงการทุจริต หรือประพฤตินิชอบของบุคคลในบริษัท รวมถึงความบกพร่องของระบบควบคุมภายในจากพนักงาน และผู้มีส่วนได้เสียอื่นแต่อย่างใด

8.2 รายงานผลการปฏิบัติหน้าที่ของคณะกรรมการตรวจสอบในรอบปีที่ผ่านมา

- ตามเอกสารแนบ 6

8.3 สรุปผลการปฏิบัติหน้าที่ของกรรมการชุดย่อยอื่นๆ

8.3.1 สรุปผลการปฏิบัติหน้าที่ของคณะกรรมการสรรหาและพิจารณาคำตอบแทน

(ก) จำนวนครั้งการประชุม และจำนวนครั้งการเข้าประชุม

ณ วันที่ 31 ธันวาคม 2565 คณะกรรมการสรรหาและพิจารณาคำตอบแทนมีจำนวน 3 ท่าน และการเข้าร่วมประชุมของคณะกรรมการสรรหาและพิจารณาคำตอบแทน ในปี 2565 มีรายละเอียดดังนี้

	ชื่อ-สกุล	ตำแหน่ง	จำนวนเข้าร่วมประชุม / จำนวนการประชุมทั้งหมด (ครั้ง)
			ประชุมคณะกรรมการสรรหาและ พิจารณาคำตอบแทน
1	นายสุคุณ พรหมายน	ประธานกรรมการสรรหาและพิจารณาคำตอบแทน	1/1
2	นายทรงศักดิ์ ปิยะวรรณรัตน์	กรรมการสรรหาและพิจารณาคำตอบแทน	1/1
3	นายเชษฐากรณ์ มงคลศรีสวัสดิ์	กรรมการสรรหาและพิจารณาคำตอบแทน	1/1

(ข) ผลการปฏิบัติหน้าที่ของคณะกรรมการสรรหาและพิจารณาค่าตอบแทน

บริษัทฯ ได้เปิดโอกาสให้ผู้ถือหุ้นสามารถเสนอวาระและเสนอรายชื่อบุคคลเข้ารับการพิจารณาเลือกตั้งเป็นกรรมการบริษัท ระหว่างวันที่ 17 ตุลาคม 2565 ถึงวันที่ 31 ธันวาคม 2565 ซึ่งไม่มีผู้ถือหุ้นท่านใดเสนอวาระและบุคคลใดเพื่อเข้ารับการพิจารณาเลือกตั้งเป็นกรรมการบริษัทแต่อย่างใด

ทั้งนี้ ในปี 2565 คณะกรรมการสรรหาและพิจารณาค่าตอบแทนได้มีการประชุมทั้งหมด 1 ครั้ง เพื่อพิจารณาวาระสรรหากรรมการแทนกรรมการที่ออกตามวาระ และการพิจารณาค่าตอบแทนกรรมการประจำปี 2565 และนำเสนอต่อคณะกรรมการบริษัทเพื่อนำเสนอต่อที่ประชุมสามัญผู้ถือหุ้นพิจารณาอนุมัติต่อไป

8.3.2 สรุปผลการปฏิบัติหน้าที่ของคณะกรรมการบริหารความเสี่ยง

(ก) จำนวนครั้งการประชุม และจำนวนครั้งการเข้าประชุม

ณ วันที่ 31 ธันวาคม 2565 คณะกรรมการบริหารความเสี่ยงมีจำนวน 3 ท่าน และการเข้าร่วมประชุมของคณะกรรมการบริหารความเสี่ยง ในปี 2565 มีรายละเอียดดังนี้

	ชื่อ-สกุล	ตำแหน่ง	จำนวนเข้าร่วมประชุม / จำนวนการประชุมทั้งหมด (ครั้ง)
			ประชุมคณะกรรมการบริหารความเสี่ยง
1	นายทัฬห สิริโกคี	ประธานกรรมการบริหารความเสี่ยง	1/1
2	นายวัฒน์ชัย มงคลศรีสวัสดิ์	กรรมการบริหารความเสี่ยง	1/1
3	นายทรงศักดิ์ ปิยะวรรณรัตน์	กรรมการบริหารความเสี่ยง	1/1

(ข) ผลการปฏิบัติหน้าที่ของคณะกรรมการบริหารความเสี่ยง

ในปี 2565 คณะกรรมการบริหารความเสี่ยงได้มีการประชุมทั้งสิ้น 1 ครั้ง โดยสรุปผลประเมินความเสี่ยงของปี 2565 ว่ามีความเสี่ยงทั้งหมด 13 เรื่อง โดยมีได้ความเสี่ยงในระดับสูงแต่อย่างใด โดยคณะกรรมการบริหารความเสี่ยงเชื่อว่า ในทุกประเด็นความเสี่ยงที่ได้ประเมินไว้ บริษัทสามารถควบคุมได้ และได้รายงานผลการประเมินความเสี่ยงดังกล่าวให้ทางคณะกรรมการบริษัทพิจารณาต่อไปแล้ว

9. การควบคุมภายในและรายการระหว่างกัน

9.1 การควบคุมภายใน

คณะกรรมการบริษัทตระหนักถึงความสำคัญของการมีระบบการควบคุมภายในที่ดี และถือเป็นหน้าที่สำคัญที่จะต้องดำเนินการเพื่อให้มั่นใจได้ว่าบริษัทฯ มีระบบการควบคุมภายในที่เหมาะสมและเพียงพอในการดูแลการดำเนินงานให้เป็นไปตามเป้าหมาย วัตถุประสงค์ กฎหมาย และข้อกำหนดที่เกี่ยวข้องได้อย่างมีประสิทธิภาพ สามารถช่วยป้องกัน บริหารจัดการความเสี่ยง หรือความเสียหายต่างๆ ที่อาจเกิดขึ้นกับบริษัทฯ และผู้มีส่วนได้เสีย สามารถป้องกันทรัพย์สินจากการทุจริต เสียหาย รวมทั้งมีการจัดทำบัญชีและรายงานทางการเงินที่ถูกต้อง น่าเชื่อถือ และมีการเปิดเผยข้อมูลอย่างครบถ้วน เพียงพอ และในระยะเวลาที่เหมาะสม

ทั้งนี้ ในการประชุมคณะกรรมการบริษัท ครั้งที่ 1/2566 เมื่อวันที่ 28 กุมภาพันธ์ 2566 มีคณะกรรมการบริษัททุกท่านเข้าร่วมประชุม ประกอบด้วย (1) กรรมการอิสระ ซึ่งเป็นคณะกรรมการตรวจสอบของบริษัทฯ จำนวน 3 ท่าน และ (2) กรรมการบริษัท จำนวน 6 ท่าน โดยการเข้าร่วมประชุมดังกล่าวคณะกรรมการได้มีการซักถามข้อมูลจากฝ่ายบริหารเกี่ยวกับความเพียงพอของระบบควบคุมภายในของบริษัทฯ ทั้ง 5 องค์ประกอบ ประกอบด้วย

- 1) การควบคุมภายในองค์กร (Control Environment)
- 2) การบริหารความเสี่ยง (Risk Assessment)
- 3) การควบคุมการปฏิบัติงาน (Control Activities)
- 4) ระบบสารสนเทศและการสื่อสารข้อมูล (Information & Communication)
- 5) ระบบการติดตาม (Monitoring Activities)

คณะกรรมการบริษัทมีความเห็นว่าระบบการควบคุมภายในของบริษัทฯ มีความเพียงพอและเหมาะสมตามแบบประเมินความเพียงพอของระบบการควบคุมภายในของคณะกรรมการกำกับหลักทรัพย์และตลาดหลักทรัพย์ โดยบริษัทฯ ได้จัดให้มีบุคลากรอย่างเพียงพอที่จะดำเนินการตามระบบได้อย่างมีประสิทธิภาพรวมทั้งมีระบบควบคุมภายในในเรื่องการติดตามควบคุมดูแลการดำเนินงานของบริษัทฯ ให้สามารถป้องกันทรัพย์สินของบริษัทฯ จากการที่กรรมการหรือผู้บริหารนำไปใช้โดยมิชอบ หรือโดยไม่มีอำนาจ รวมถึงการทำธุรกรรมกับบุคคลที่อาจมีความขัดแย้ง และบุคคลที่เกี่ยวข้องกันอย่างเพียงพอแล้ว สำหรับการควบคุมภายในในหัวข้ออื่น คณะกรรมการบริษัทเห็นว่าบริษัทฯ มีการควบคุมภายในที่เพียงพอแล้วเช่นกัน

9.2 หัวหน้างานตรวจสอบภายในของบริษัทฯ

ที่ประชุมคณะกรรมการตรวจสอบ ครั้งที่ 1/2566 เมื่อวันที่ 28 กุมภาพันธ์ 2566 มีมติอนุมัติแต่งตั้งและมอบหมายให้บริษัท พีแอนด์แอล คอร์เปอร์เรชั่น จำกัด (“P&L”) ซึ่งเป็นองค์กรจากภายนอก (Outsourcing) ทำหน้าที่ควบคุมดูแลกระบวนการตรวจสอบภายใน และรายงานโดยตรงต่อคณะกรรมการตรวจสอบเพื่อทำหน้าที่ตรวจสอบและประเมินความเพียงพอและความมีประสิทธิภาพของการควบคุมภายในของบริษัทฯ โดยรายงานให้คณะกรรมการตรวจสอบทราบอย่างสม่ำเสมอ เพื่อปรับปรุงและเพื่อประสิทธิภาพและประสิทธิผลในการดำเนินงานของบริษัทฯ

ทั้งนี้ P&L ได้มอบหมายให้ นางสาวมนพัทธ์ ภูมิรัตนจิรินทร์ ตำแหน่ง ผู้อำนวยการสายงานตรวจสอบภายใน ของ P&L เป็นผู้รับผิดชอบหลักในการปฏิบัติหน้าที่ผู้ตรวจสอบภายในของบริษัทฯ โดยตามความเห็นของคณะกรรมการตรวจสอบจากการพิจารณาคุณสมบัติและประสบการณ์ของ นางสาวมนพัทธ์ ภูมิรัตนจิรินทร์ พบว่ามีคุณสมบัติเพียงพอที่จะทำหน้าที่หัวหน้างานตรวจสอบภายในของบริษัทฯ ได้ เป็นผู้ที่มีความเหมาะสมในการปฏิบัติหน้าที่และมีประสบการณ์ในการทำงานด้านการตรวจสอบภายใน และมีความเข้าใจในธุรกิจของบริษัทฯ ในการตรวจสอบระบบควบคุมภายในของบริษัทฯ และได้เข้ารับการอบรมหลักสูตรที่เกี่ยวข้องกับการปฏิบัติงานด้านการตรวจสอบภายใน ทั้งนี้ การพิจารณาอนุมัติ แต่งตั้ง ถอดถอน โยกย้ายผู้ดำรงตำแหน่งหัวหน้างานตรวจสอบภายในของบริษัทฯ จะต้องผ่านการอนุมัติจากคณะกรรมการตรวจสอบ และบริษัทฯ ได้สรุปคุณสมบัติ วุฒิการศึกษา ประสบการณ์ในการปฏิบัติงานของหัวหน้างานตรวจสอบภายในไว้ในรายละเอียดเกี่ยวกับหัวหน้างานตรวจสอบภายในตามเอกสารแนบ 3

9.3 ข้อสังเกตของผู้สอบบัญชี

บริษัท สอบบัญชี ดี ไอ เอ อินเตอร์เนชั่นแนล จำกัด (“DIA”) ซึ่งเป็นผู้สอบบัญชีของบริษัทฯ ได้ตรวจสอบงบการเงินสำหรับปีบัญชีสิ้นสุดวันที่ 31 ธันวาคม 2565 และได้ศึกษาและประเมินประสิทธิภาพระบบการควบคุมภายในของบริษัทฯ เพื่อประโยชน์ในการกำหนดขอบเขตการปฏิบัติงานตรวจสอบงบการเงินของบริษัทฯ โดยจากการประเมินและการตรวจสอบข้างต้น ผู้สอบบัญชีไม่พบข้อสังเกตที่มีสาระสำคัญ

9.4 รายการระหว่างกัน

รายการระหว่างกันของบริษัทฯ กับบุคคลที่เกี่ยวข้องกันสำหรับปีบัญชีสิ้นสุด ณ วันที่ 31 ธันวาคม 2565 มีรายละเอียดดังนี้

- (1) รายการระหว่างกันที่เป็นธุรกิจปกติ
- (2) รายการระหว่างกันที่เป็นรายการสนับสนุนธุรกิจปกติ
- (3) รายการระหว่างกันที่เป็นรายการได้มาซึ่งสินทรัพย์
- (4) รายการระหว่างกันที่เป็นธุรกิจปกติ และจะไม่เกิดขึ้นอีกในอนาคต
- (5) รายการระหว่างกันที่ไม่เป็นธุรกิจปกติ และจะไม่เกิดขึ้นอีกในอนาคต
- (6) รายการระหว่างกันที่บุคคลที่เกี่ยวข้องกันเป็นผู้ค้าประกันวงเงินกู้ยืมกับสถาบันการเงินให้แก่บริษัทฯ
- (7) รายการระหว่างกันที่บริษัทฯ เป็นผู้ค้าประกันวงเงินกู้ยืมกับสถาบันการเงินให้กับบริษัทย่อย

(1) รายการระหว่างกันที่เป็นธุรกิจปกติ

รายการระหว่างกันที่เป็นธุรกิจปกติ หมายถึง รายการจำหน่ายผลิตภัณฑ์คอนกรีตอัดแรงที่เป็นการดำเนินธุรกิจหลักของบริษัทฯ และรายการซื้อวัตถุดิบ ซึ่งบริษัทฯ ได้กำหนดแนวทางในการพิจารณาความเหมาะสมของการเข้าทำรายการระหว่างกันที่เป็นธุรกิจปกติ เพื่อความโปร่งใสและรักษาสีทธิประโยชน์ของผู้ถือหุ้น โดยการพิสูจน์ความเป็นธรรมของราคาและเงื่อนไขของการจำหน่ายผลิตภัณฑ์คอนกรีตอัดแรงที่ให้แก่บุคคลที่เกี่ยวข้องกัน โดยในปี 2564 และ 2565 บริษัทฯ มีรายได้จากการขายสินค้าและบริการ แก่บุคคลที่เกี่ยวข้องกันจำนวน 182.90 ล้านบาท และ 186.14 ล้านบาท คิดเป็นร้อยละ 12.09 และร้อยละ 9.34 ของรายได้จากการขายสินค้าและบริการของบริษัทฯ ในแต่ละงวด ตามลำดับ และมีรายการซื้อน้ำมัน/ทราย จากบุคคลที่เกี่ยวข้องกันจำนวน 13.77 ล้านบาท และ 14.95 ล้านบาท คิดเป็นร้อยละ 1.09 และร้อยละ 0.88 ของต้นทุนขายและบริการในปี 2564 และ 2565 สิ้นสุดวันที่ 31 ธันวาคม ตามลำดับ ซึ่งมีรายละเอียดดังต่อไปนี้

บุคคลหรือนิติบุคคลที่ อาจมีความขัดแย้ง	ลักษณะรายการ	มูลค่า (ล้านบาท)		ความจำเป็นและความเหมาะสมของรายการระหว่างกัน /ความเห็น ของคณะกรรมการตรวจสอบ
		ปี 2564	ปี 2565	
บริษัท เอสเทค ซีวิล แอนด์ คอนสตรัคชั่น จำกัด (“CIVIL”)	รายได้จากการขาย สินค้าและบริการ <ul style="list-style-type: none"> รายได้จากการขาย สินค้าและบริการ ลูกหนี้การค้าปลาย งวด 	182.90 35.46	88.48 44.21	<p>ความจำเป็นและความเหมาะสม</p> <p>บริษัทฯ จำหน่ายผลิตภัณฑ์คอนกรีตอัดแรง ให้แก่ CIVIL อาทิ เสาเข็ม คอนกรีตอัดแรง เสาไฟฟ้า และแผ่นพื้นสะพาน ซึ่งนำไปใช้สำหรับงาน รับเหมาก่อสร้างที่ CIVIL ได้รับมา สำหรับงวดบัญชีสิ้นสุดวันที่ 31 ธ.ค. 2564 และ 2565 บริษัทฯ มีการจำหน่ายผลิตภัณฑ์คอนกรีตอัดแรงให้แก่ CIVIL คิดเป็นสัดส่วนร้อยละ 12.09 และร้อยละ 4.44 ของ รายได้จากการขายและบริการ ในแต่ละงวดตามลำดับ ทั้งนี้ราคาขาย สินค้าดังกล่าวมีราคาและเงื่อนไขทั่วไปเสมือนกับการทำรายการกับ บุคคลภายนอก</p> <p>ความเห็นกรรมการตรวจสอบ</p> <p>การทำรายการดังกล่าวเป็นรายการธุรกิจปกติของบริษัทฯ โดยมี ราคาและเงื่อนไขทั่วไปเสมือนการทำรายการกับบุคคลภายนอก จึง พิจารณาเห็นว่ารายการดังกล่าวมีความเหมาะสมและสมเหตุสมผล พร้อมทั้ง ให้ฝ่ายจัดการของบริษัทฯ ดูแลและ ตรวจสอบแผนการ ชำระเงินค่าสินค้าจาก CIVIL ให้ครบถ้วนและตรงตามกำหนดเวลา ชำระ และรายงานให้คณะกรรมการตรวจสอบรับทราบรายไตรมาส</p>
บริษัท สยามเทคนิค คอนกรีต(นครราชสีมา) จำกัด (“STEC NM”)	รายได้จากการขาย สินค้าและบริการ <ul style="list-style-type: none"> รายได้จากการขาย สินค้าและบริการ 	0.19	0.97	<p>ความจำเป็นและความเหมาะสม</p> <p>บริษัทฯ จำหน่ายผลิตภัณฑ์คอนกรีตอัดแรง ประเภทเสาไฟฟ้าให้แก่ STEC NM ซึ่งนำไปจำหน่ายให้กับ กฟผ. สำหรับงวดบัญชีสิ้นสุด วันที่ 31 ธ.ค. 2564 และ 2565 บริษัทฯ มีการจำหน่ายเสาไฟฟ้า ให้แก่ STEC NM คิดเป็นสัดส่วนร้อยละ 0.01 และร้อยละ 0.05 ของ รายได้จากการขายและบริการ ทั้งนี้ราคาขายสินค้าดังกล่าวมีราคา และเงื่อนไขทั่วไปเสมือนกับการทำรายการกับบุคคลภายนอก</p> <p>ความเห็นกรรมการตรวจสอบ</p> <p>การทำรายการดังกล่าวเป็นรายการธุรกิจปกติของบริษัทฯ โดยมี ราคาและเงื่อนไขทั่วไปเสมือนการทำรายการกับบุคคลภายนอก จึง พิจารณาเห็นว่ารายการดังกล่าวมีความเหมาะสมและสมเหตุสมผล พร้อมทั้ง ให้ฝ่ายจัดการของบริษัทฯ ดูแลและตรวจสอบแผนการ ชำระเงินค่าสินค้าจาก STEC NM ให้ครบถ้วนและตรงตาม กำหนดเวลาชำระ และรายงานให้คณะกรรมการตรวจสอบรับทราบ รายไตรมาส</p>

บุคคลหรือนิติบุคคลที่ อาจมีความขัดแย้ง	ลักษณะรายการ	มูลค่า (ล้านบาท)		ความจำเป็นและความเหมาะสมของรายการระหว่างกัน /ความเห็น ของคณะกรรมการตรวจสอบ
		ปี 2564	ปี 2565	
บริษัท สยามเทคนิค คอนกรีต(สุโขทัย) จำกัด ("STEC SK")	รายได้จากการขาย สินค้าและบริการ ■ รายได้จากการขาย สินค้าและบริการ	-	6.72	<p>ความจำเป็นและความเหมาะสม</p> <p>บริษัทฯ จำหน่ายผลิตภัณฑ์คอนกรีตอัดแรง ประเภทเสาไฟฟ้าให้แก่ STEC SK ซึ่งนำไปจำหน่ายให้กับ กฟภ. สำหรับงวดปีบัญชีสิ้นสุดวันที่ 31 ธ.ค. 2565 บริษัทฯ มีการจำหน่ายเสาไฟฟ้าให้แก่ STEC SK คิดเป็นสัดส่วนร้อยละ 0.34 ของรายได้จากการขายและบริการ ทั้งนี้ ราคาขายสินค้าดังกล่าวมีราคาและเงื่อนไขทั่วไปเสมือนกับการทำรายการกับบุคคลภายนอก</p> <p>ความเห็นกรรมการตรวจสอบ</p> <p>การทำรายการดังกล่าวเป็นรายการธุรกิจปกติของบริษัทฯ โดยมีราคาและเงื่อนไขทั่วไปเสมือนการทำรายการกับบุคคลภายนอก จึงพิจารณาเห็นว่ารายการดังกล่าวมีความเหมาะสมและสมเหตุสมผล พร้อมทั้งให้ฝ่ายจัดการของบริษัทฯ ดูแลและตรวจสอบแผนการชำระเงินค่าสินค้าจาก STEC SK ให้ครบถ้วนและตรงตามกำหนดเวลาชำระ และรายงานให้คณะกรรมการตรวจสอบรับทราบรายไตรมาส</p>
บริษัท สยามเทคนิค คอนกรีต(บุรีรัมย์) จำกัด ("STEC BR")	รายได้จากการขาย สินค้าและบริการ ■ รายได้จากการขาย สินค้าและบริการ	-	38.76	<p>ความจำเป็นและความเหมาะสม</p> <p>บริษัทฯ จำหน่ายผลิตภัณฑ์คอนกรีตอัดแรง ประเภทเสาไฟฟ้าให้แก่ STEC BR ซึ่งนำไปจำหน่ายให้กับ กฟภ. สำหรับงวดปีบัญชีสิ้นสุดวันที่ 31 ธ.ค. 2565 บริษัทฯ มีการจำหน่ายเสาไฟฟ้าให้แก่ STEC BR คิดเป็นสัดส่วนร้อยละ 1.94 ของรายได้จากการขายและบริการ ทั้งนี้ ราคาขายสินค้าดังกล่าวมีราคาและเงื่อนไขทั่วไปเสมือนกับการทำรายการกับบุคคลภายนอก</p> <p>ความเห็นกรรมการตรวจสอบ</p> <p>การทำรายการดังกล่าวเป็นรายการธุรกิจปกติของบริษัทฯ โดยมีราคาและเงื่อนไขทั่วไปเสมือนการทำรายการกับบุคคลภายนอก จึงพิจารณาเห็นว่ารายการดังกล่าวมีความเหมาะสมและสมเหตุสมผล พร้อมทั้งให้ฝ่ายจัดการของบริษัทฯ ดูแลและ ตรวจสอบแผนการชำระเงินค่าสินค้าจาก STEC BR ให้ครบถ้วนและตรงตามกำหนดเวลาชำระ และรายงานให้คณะกรรมการตรวจสอบรับทราบรายไตรมาส</p>

บุคคลหรือนิติบุคคลที่ อาจมีความขัดแย้ง	ลักษณะรายการ	มูลค่า (ล้านบาท)		ความจำเป็นและความเหมาะสมของรายการระหว่างกัน /ความเห็น ของคณะกรรมการตรวจสอบ
		ปี 2564	ปี 2565	
บริษัท สยามเทคนิค คอนกรีต(อุบลราชธานี) จำกัด (“STEC UB”)	รายได้จากการขาย สินค้าและบริการ ■ รายได้จากการขาย สินค้าและบริการ	-	35.14	<p>ความจำเป็นและความเหมาะสม</p> <p>บริษัทฯ จำหน่ายผลิตภัณฑ์คอนกรีตอัดแรง ประเภทเสาไฟฟ้าให้แก่ STEC UB ซึ่งนำไปจำหน่ายให้กับ กฟภ. สำหรับงวดปีบัญชีสิ้นสุดวันที่ 31 ธ.ค.2565 บริษัทฯ มีการจำหน่ายเสาไฟฟ้าให้แก่ STEC UB คิดเป็นสัดส่วนร้อยละ 1.76 ของรายได้จากการขายและบริการ ทั้งนี้ ราคาขายสินค้าดังกล่าวมีราคาและเงื่อนไขทั่วไปเสมือนกับการทำรายการกับบุคคลภายนอก</p> <p>ความเห็นกรรมการตรวจสอบ</p> <p>การทำรายการดังกล่าวเป็นรายการธุรกิจปกติของบริษัทฯ โดยมีราคาและเงื่อนไขทั่วไปเสมือนการทำรายการกับบุคคลภายนอก จึงพิจารณาเห็นว่ารายการดังกล่าวมีความเหมาะสมและสมเหตุสมผล พร้อมทั้ง ให้ฝ่ายจัดการของบริษัทฯ ดูแลและ ตรวจสอบแผนการชำระเงินค่าสินค้าจาก STEC UB ให้ครบถ้วนและตรงตามกำหนดเวลาชำระ และรายงานให้คณะกรรมการตรวจสอบรับทราบรายไตรมาส</p>
บริษัท สยามเทคนิค คอนกรีต(ลำพูน) จำกัด (“STEC LP”)	รายได้จากการขาย สินค้าและบริการ ■ รายได้จากการขาย สินค้าและบริการ	-	4.58	<p>ความจำเป็นและความเหมาะสม</p> <p>บริษัทฯ จำหน่ายผลิตภัณฑ์คอนกรีตอัดแรง ประเภทเสาไฟฟ้าให้แก่ STEC LP ซึ่งนำไปจำหน่ายให้กับ กฟภ. สำหรับงวดปีบัญชีสิ้นสุดวันที่ 31 ธ.ค.2565 บริษัทฯ มีการจำหน่ายเสาไฟฟ้าให้แก่ STEC LP คิดเป็นสัดส่วนร้อยละ 0.23 ของรายได้จากการขายและบริการ ทั้งนี้ ราคาขายสินค้าดังกล่าวมีราคาและเงื่อนไขทั่วไปเสมือนกับการทำรายการกับบุคคลภายนอก</p> <p>ความเห็นกรรมการตรวจสอบ</p> <p>การทำรายการดังกล่าวเป็นรายการธุรกิจปกติของบริษัทฯ โดยมีราคาและเงื่อนไขทั่วไปเสมือนการทำรายการกับบุคคลภายนอก จึงพิจารณาเห็นว่ารายการดังกล่าวมีความเหมาะสมและสมเหตุสมผล พร้อมทั้ง ให้ฝ่ายจัดการของบริษัทฯ ดูแลและ ตรวจสอบแผนการชำระเงินค่าสินค้าจาก STEC LP ให้ครบถ้วนและตรงตามกำหนดเวลาชำระ และรายงานให้คณะกรรมการตรวจสอบรับทราบรายไตรมาส</p>

บุคคลหรือนิติบุคคลที่ อาจมีความขัดแย้ง	ลักษณะรายการ	มูลค่า (ล้านบาท)		ความจำเป็นและความเหมาะสมของรายการระหว่างกัน /ความเห็น ของคณะกรรมการตรวจสอบ
		ปี 2564	ปี 2565	
บริษัท สยามสตีลไวร์ จำกัด (“SSW”)	รายได้จากการขาย สินค้าและบริการ ■ รายได้จากการขาย สินค้าและบริการ	-	11.49	ความจำเป็นและความเหมาะสม บริษัทฯ จำหน่ายผลิตภัณฑ์คอนกรีตอัดแรง ประเภทเสาเข็ม ให้แก่ SSW ซึ่งนำไปใช้ในการก่อสร้างโรงงานของ SSW สำหรับงวดปีบัญชี สิ้นสุดวันที่ 31 ธ.ค.2565 บริษัทฯ มีการจำหน่ายเสาเข็มให้แก่ SSW คิดเป็นสัดส่วนร้อยละ 0.58 ของรายได้จากการขายและบริการ ทั้งนี้ ราคาขายสินค้าดังกล่าวมีราคาและเงื่อนไขทั่วไปเสมือนกับการทำรายการกับบุคคลภายนอก ความเห็นกรรมการตรวจสอบ การทำรายการดังกล่าวเป็นรายการธุรกิจปกติของบริษัทฯ โดยมี ราคาและเงื่อนไขทั่วไปเสมือนการทำรายการกับบุคคลภายนอก จึง พิจารณาเห็นว่ารายการดังกล่าวมีความเหมาะสมและสมเหตุสมผล พร้อมทั้ง ให้ฝ่ายจัดการของบริษัทฯ ดูแลและ ตรวจสอบแผนการ ชำระเงินค่าสินค้าจาก SSW ให้ครบถ้วนและตรงตามกำหนดเวลา ชำระ และรายงานให้คณะกรรมการตรวจสอบรับทราบรายไตรมาส
บริษัท เคเจ โคออปเพอ เรท จำกัด (“KJ”)	ซื้อวัตถุดิบ (น้ำมัน) ■ ต้นทุนการซื้อ วัตถุดิบ (น้ำมัน) ■ เจ้าหนี้การค้า (ปลายงวด)	13.75 -	14.84 0.54	ความจำเป็นและความเหมาะสม บริษัทฯ ซื้อน้ำมันดีเซลจาก KJ ซึ่งประกอบธุรกิจเป็นตัวแทนขายส่ง น้ำมัน (Jobber) ซึ่งเป็นต้นทุนสำหรับการบริการขนส่งผลิตภัณฑ์ คอนกรีตอัดแรงของในหลายสาขา อย่างไรก็ตาม สัดส่วนการซื้อน้ำมัน จาก KJ คิดเป็นร้อยละ 0.74 และร้อยละ 0.88 ของต้นทุนขายและ บริการในปี 2564 และปี 2565ตามลำดับรวมถึง ราคาซื้อขายเป็น ราคาตลาด ณ ช่วงเวลานั้น ๆ ความเห็นกรรมการตรวจสอบ รายการดังกล่าวเป็นรายการธุรกิจปกติ โดยมีพิจารณาซื้อน้ำมันใน ราคาตลาด ณ ช่วงเวลานั้น ๆ และเงื่อนไขทั่วไปเสมือนการทำรายการ กับบุคคลภายนอก จึงพิจารณาเห็นว่ารายการดังกล่าวมีความ เหมาะสมและสมเหตุสมผล

(2) รายการระหว่างกันที่เป็นรายการสนับสนุนธุรกิจปกติ

- ไม่มี -

(3) รายการระหว่างกันที่เป็นรายการได้มาซึ่งสินทรัพย์

บุคคลหรือนิติบุคคลที่ อาจมีความขัดแย้ง	ลักษณะรายการ	มูลค่า (ล้านบาท)		ความจำเป็นและความเหมาะสมของรายการระหว่างกัน /ความเห็น ของคณะกรรมการตรวจสอบ
		ปี 2564	ปี 2565	
บริษัท เอสเทค ซีวิล แอนด์ คอนสตรัคชั่น จำกัด (“CIVIL”)	ซื้อสินทรัพย์ (รถแบ็คโฮ) ■ ซื้อสินทรัพย์ ■ เจ้าหนี้อื่น	0.40 0.21	6.04 -	ความจำเป็นและความเหมาะสม - ในเดือน ก.ย. 2564 บริษัทฯ ซื้อรถแบ็คโฮซึ่งเป็นเครื่องจักร จาก CIVIL ในราคา 0.20 ล้านบาท - ในเดือน พ.ย. 2564 บริษัทฯ ซื้อรถแทรกเตอร์ซึ่งเป็นเครื่องจักร จาก CIVIL ในราคา 0.20 ล้านบาท - ในเดือน มิ.ย. 2565 บริษัทฯ ซื้อเหล็กรูปพรรณ H-BEAM มูลค่ารวม 6.01 ล้านบาท เพื่อใช้ก่อสร้างอาคารโรงงานชลบุรี 2 - ในเดือน ก.ค. 2565 บริษัทฯ ซื้อเครื่องปรับอากาศ มูลค่า 0.03 ล้านบาท ความเห็นกรรมการตรวจสอบ การทำรายการซื้อสินทรัพย์ของบริษัทฯ เป็นรายการที่เกิดขึ้นเฉพาะคราว และมีราคาเข้าทำรายการที่สมเหตุสมผล บริษัทฯ จึงพิจารณาเห็นว่ารายการดังกล่าวมีความเหมาะสมและสมเหตุสมผล
บริษัท เอสเทค ซีวิล แอนด์ คอนสตรัคชั่น จำกัด (“CIVIL”)	ขายสินทรัพย์ (รถเครน) ■ กำไรจากการ จำหน่ายที่ดิน อาคาร และอุปกรณ์	-	(0.27)	ความจำเป็นและความเหมาะสม เมื่อเดือนธ.ค. 2565 บริษัทฯ ขายรถเครนที่ไม่ได้ใช้แล้วให้แก่ CIVIL ในราคา 0.95 ล้านบาท ทำให้บริษัทฯ ขาดทุนจากการจำหน่ายทรัพย์สิน 0.27 ล้านบาท ทั้งนี้ ราคาซื้อขายดังกล่าวสามารถเทียบเคียงได้กับราคาตลาด ความเห็นกรรมการตรวจสอบ การทำรายการซื้อสินทรัพย์ของบริษัทฯ เป็นรายการที่เกิดขึ้นเฉพาะคราว และมีราคาเข้าทำรายการที่สมเหตุสมผล บริษัทฯ จึงพิจารณาเห็นว่ารายการดังกล่าวมีความเหมาะสมและสมเหตุสมผล
บริษัท วสุทรายทอง จำกัด (“WSS”)	ซื้อวัตถุดิบ (ทราย) ■ ต้นทุนการซื้อวัตถุดิบ (ทราย) ■ เจ้าหนี้การค้า (ปลาย งวด)	0.02 0.01	0.40 0.24	ความจำเป็นและความเหมาะสม บริษัทฯ ซื้อทรายถมจาก WSS เพื่อใช้ในการสร้างสินทรัพย์สาขาสระบุรี โดยราคาซื้อเป็นไปตามราคาและมีเงื่อนไขการค้าทั่วไป ซึ่งสามารถเทียบเคียงได้กับราคาตลาดและเงื่อนไขการค้าซื้อทรายถมจากบริษัทอื่น ความเห็นกรรมการตรวจสอบ รายการดังกล่าวเป็นรายการธุรกิจปกติ โดยมีราคาและเงื่อนไขทั่วไปเสมือนการทำรายการกับบุคคลภายนอก จึงพิจารณาเห็นว่ารายการดังกล่าวมีความเหมาะสมและสมเหตุสมผล

(4) รายการระหว่างกันที่เป็นธุรกิจปกติที่จะไม่เกิดขึ้นอีกในอนาคต

บริษัทฯ มีรายการระหว่างกันกับบุคคลที่เกี่ยวข้องกันที่เป็นธุรกิจปกติ และจะไม่เกิดขึ้นต่อเนื่องอีกในอนาคต คือ รายได้จากสัญญาก่อสร้าง ซึ่งมีรายละเอียดดังต่อไปนี้

บุคคลหรือนิติบุคคลที่ อาจมีความขัดแย้ง	ลักษณะรายการ	มูลค่า (ล้านบาท)		ความจำเป็นและความเหมาะสมของรายการระหว่างกัน / ความเห็น ของคณะกรรมการตรวจสอบ
		ปี 2564	ปี 2565	
บริษัท เอสเทค ซีวิล แอนด์ คอนสตรัคชั่น จำกัด (“CIVIL”)	<p><u>สัญญาก่อสร้าง</u> <u>(โครงการก่อสร้างเขื่อน</u> <u>พร้อมทางเดินริมคลอง</u> <u>แสนแสบ)</u></p> <ul style="list-style-type: none"> สินทรัพย์ไม่ หมุนเวียนอื่น - เงินประกันผลงาน 	23.83	23.83	<p><u>ความจำเป็นและความเหมาะสม</u></p> <ul style="list-style-type: none"> ในอดีต บริษัทฯ ประกอบธุรกิจรับเหมาก่อสร้าง เนื่องจากต้องการ ต่อยอดให้กับธุรกิจการผลิตและจำหน่ายผลิตภัณฑ์คอนกรีตอัดแรง โดยการรับงานก่อสร้างต่าง ๆ จะเป็นผลดีทำให้บริษัทฯ ได้รับ โอกาสในการขายผลิตภัณฑ์ของ บริษัทฯ เพิ่มมากขึ้น เมื่อวันที่ 12 ก.ย. 2559 บริษัทฯ เข้าทำสัญญาให้บริการเป็น ผู้รับเหมาช่วง (Sub Contractor) ให้แก่ CIVIL ในโครงการก่อสร้าง เขื่อนพร้อมทางเดินริมคลองแสนแสบ โดยรายการดังกล่าวเป็น รายการธุรกิจปกติ¹ ที่มีราคาและเงื่อนไขของสัญญาการรับเหมา ช่วงเสมือนการทำรายการกับบุคคลทั่วไป โดยวิธีกำหนดราคาค่า ก่อสร้างแบบต้นทุนบวกกำไรส่วนเพิ่ม บริษัทฯ ได้หยุดการให้บริการรับเหมาช่วงกับ CIVIL ตั้งแต่วันที่ 28 ก.พ. 2562 โดย ณ วันที่ 31 ธ.ค. 2563 บริษัทฯ มีเงินประกัน ผลงานก่อสร้างกับบุคคลที่เกี่ยวข้องกันคงค้างของโครงการสร้าง เขื่อน ค.ส.ล. ริมคลองแสนแสบ ซึ่งบริษัทฯ ได้รับชำระค่าจ้างตาม สัญญาครบถ้วนแล้วเมื่อเดือน พ.ย. 2562 ทั้งนี้ บริษัทฯ มีหน้าที่ใน การค้ำประกันผลงานตามสัญญา จำนวน 23.83 ล้านบาท เป็น ระยะเวลา 2 ปี นับจากวันที่ CIVIL ส่งมอบงานให้แก่ผู้ว่าจ้าง และ ผู้ว่าจ้างตรวจรับมอบงานงวดสุดท้ายแล้ว โดยคาดว่าบริษัทฯ จะ ได้รับคืนเงินประกันผลงานในไตรมาส 2 ปี 2566 <p><u>ความเห็นกรรมการตรวจสอบ</u></p> <p>การทำรายการดังกล่าวเป็นรายการธุรกิจปกติของบริษัทฯ ที่มีเงื่อนไข การค้ำประกันเสมือนการทำรายการกับบุคคลภายนอก ทั้งนี้ รายการ ดังกล่าวจะไม่เกิดขึ้นอีกในอนาคต เนื่องจากบริษัทฯ จะไม่รับงาน รับเหมาก่อสร้างที่ทับซ้อนกับ CIVIL</p>

¹ในอดีต บริษัทฯ เคยให้บริการรับเหมาก่อสร้าง โดยเป็นผู้รับเหมาหลัก (Main Contractor) และผู้รับเหมาช่วง (Sub Contractor) แก่ลูกค้าทั้งภาครัฐและภาคเอกชน อย่างไรก็ตาม เมื่อวันที่ 31 มี.ค. 2561 บริษัทฯ หยุดการประกอบธุรกิจรับเหมาก่อสร้าง เนื่องจากเป็นธุรกิจที่ทับซ้อนและแข่งขันกันกับ CIVIL ซึ่งเป็นบุคคลที่เกี่ยวข้องกัน

(5) รายการระหว่างกันที่ไม่เป็นธุรกิจปกติ และจะไม่เกิดขึ้นอีกในอนาคต

- ไม่มี -

(6) รายการระหว่างกันที่บุคคลที่เกี่ยวข้องกันเป็นผู้ค้าประกันวงเงินกู้ยืมจากสถาบันการเงินให้แก่บริษัทฯ

บุคคลหรือนิติบุคคลที่ อาจมีความขัดแย้ง	ลักษณะรายการ	มูลค่า (ล้านบาท)		ความจำเป็นและความเหมาะสมของรายการระหว่างกัน /ความเห็น ของคณะกรรมการตรวจสอบ
		ปี 2564	ปี 2565	
บริษัท ร่วมชัยกิจ จำกัด ("RCK")	<p><u>รายการค้ำประกัน</u></p> <ul style="list-style-type: none"> ค้ำประกันวงเงิน กู้ยืมสถาบัน การเงินในประเทศ 2 แห่ง ได้แก่ หนังสือค้ำประกัน และตัวสัญญาใช้ เงิน 	627.00	627.00	<p><u>ความจำเป็นและความเหมาะสม</u></p> <p>RCK ในฐานะเป็นผู้ถือหุ้นรายใหญ่ของบริษัทฯ ได้ค้ำประกันวงเงิน กู้ของบริษัทฯ และได้นำโฉนดที่ดินที่เป็นกรรมสิทธิ์ของ RCK เข้าค้ำ ประกันวงเงินกู้ให้กับบริษัทฯ เพื่อนำเงินจำนวนดังกล่าวมาเพื่อใช้ เป็นเงินทุนหมุนเวียนในการดำเนินธุรกิจของบริษัทฯ ซึ่งเป็นไปตาม เงื่อนไขปกติของการให้สินเชื่อของธนาคาร โดยบริษัทฯ ไม่มีการ จ่ายค่าตอบแทนในการค้ำประกันดังกล่าวแต่อย่างใด</p> <p><u>ความเห็นกรรมการตรวจสอบ</u></p> <p>การเข้าทำรายการดังกล่าวเป็นรายการรับความช่วยเหลือทางการเงิน ซึ่งเกิดขึ้นในอดีต และเกิดขึ้นตามความจำเป็น ซึ่งไม่ทำให้บริษัทฯ เสียประโยชน์</p>

(7) รายการระหว่างกันที่บริษัทฯ เป็นผู้ค้าประกันวงเงินกู้ยืมกับสถาบันการเงินให้กับบริษัทย่อย

บุคคลหรือนิติบุคคลที่ อาจมีความขัดแย้ง	ลักษณะรายการ	มูลค่า (ล้านบาท)		ความจำเป็นและความเหมาะสมของรายการระหว่างกัน /ความเห็น ของคณะกรรมการตรวจสอบ
		ปี 2564	ปี 2565	
บริษัท สยามสลิโวล จำกัด ("SSW")	<p><u>รายการค้ำประกัน</u></p> <ul style="list-style-type: none"> ค้ำประกันวงเงิน กู้ยืมสถาบัน การเงินในประเทศ 1 แห่ง 	-	391.60	<p><u>ความจำเป็นและความเหมาะสม</u></p> <p>บริษัทฯ ในฐานะเป็นผู้ถือหุ้นรายใหญ่ของ SSW ได้ค้ำประกันวงเงิน กู้ของ SSW เพื่อนำเงินจำนวนดังกล่าวมาใช้เป็นเงินทุนหมุนเวียน ในการดำเนินธุรกิจของ SSW ซึ่งเป็นไปตามเงื่อนไขปกติของการให้ สินเชื่อของธนาคาร โดยบริษัทฯ ไม่มีการรับค่าตอบแทนในการค้ำ ประกันดังกล่าวแต่อย่างใด</p> <p><u>ความเห็นกรรมการตรวจสอบ</u></p> <p>การเข้าทำรายการดังกล่าวเป็นการให้ความช่วยเหลือทางการเงิน เกิดขึ้นตามความจำเป็นในการประกอบธุรกิจ คณะกรรมการ ตรวจสอบพิจารณาแล้วเห็นว่า รายการดังกล่าวมีความจำเป็นและมี ความเหมาะสมในการเข้าทำรายการแล้ว</p>

มาตรการหรือขั้นตอนการอนุมัติการทำรายการระหว่างกัน

ที่ประชุมคณะกรรมการบริษัท ครั้งที่ 3/2562 เมื่อวันที่ 30 พฤษภาคม 2562 ได้มีมติกำหนดนโยบายและขั้นตอนการอนุมัติรายการระหว่างกันของบริษัทฯ กับ บุคคลที่อาจมีความขัดแย้งทางผลประโยชน์ มีส่วนได้เสีย หรืออาจมีความขัดแย้งทางผลประโยชน์ในอนาคต อาทิ ผู้ถือหุ้นใหญ่ กรรมการ ผู้บริหาร ผู้มีอำนาจควบคุม บุคคลที่เกี่ยวข้องกัน หรือบุคคลที่เกี่ยวข้อง เป็นต้น โดยบริษัทฯ จะปฏิบัติตามกฎหมายว่าด้วยหลักทรัพย์และตลาดหลักทรัพย์ ข้อบังคับประกาศคำสั่งหรือข้อกำหนดของสำนักงานคณะกรรมการกำกับหลักทรัพย์และตลาดหลักทรัพย์ คณะกรรมการกำกับตลาดทุน และตลาดหลักทรัพย์แห่งประเทศไทยที่เกี่ยวข้องในเรื่องดังกล่าว รวมถึงการปฏิบัติตามข้อกำหนดที่เกี่ยวกับการเปิดเผยข้อมูลการทำรายการที่เกี่ยวข้องกันของบริษัทฯ ตามมาตรฐานการบัญชีที่กำหนดโดยสภาวิชาชีพบัญชีในพระบรมราชูปถัมภ์ ทั้งนี้ ผู้ที่อาจมีความขัดแย้งทางผลประโยชน์หรือมีส่วนได้ส่วนเสียในการทำรายการ จะไม่สามารถมีส่วนร่วมหรือไม่สิทธิออกเสียงในการอนุมัติรายการดังกล่าวได้

ในกรณีที่กฎหมายกำหนดให้ต้องได้รับอนุมัติการเข้าทำรายการระหว่างกันจากคณะกรรมการบริษัท หรือที่ประชุมผู้ถือหุ้นของบริษัทฯ บริษัทฯ จะจัดให้มีคณะกรรมการตรวจสอบเข้าร่วมประชุมเพื่อพิจารณาและให้ความเห็นเกี่ยวกับความจำเป็นในการทำรายการและความสมเหตุสมผลของรายการนั้นๆ

ทั้งนี้ การทำรายการระหว่างกันที่เป็นรายการทางการค้าที่มีเงื่อนไขการค้าทั่วไป และการทำรายการทางการค้าที่ไม่เป็นเงื่อนไขการค้าทั่วไป หรือธุรกรรมอื่นๆ ให้มีหลักการดังนี้

การทำรายการทางการค้าที่มีเงื่อนไขการค้าทั่วไป

การทำรายการที่เป็นรายการทางการค้าที่มีเงื่อนไขการค้าทั่วไป บริษัทฯ จะมีการทำรายการระหว่างกัน ได้แก่ การขายหรือซื้อสินค้า ซึ่งบริษัทฯ ได้กำหนดกรอบการทำรายการดังกล่าว ซึ่งได้ถูกพิจารณาและให้ความเห็นชอบจากคณะกรรมการตรวจสอบ ผ่านการพิจารณาอนุมัติเป็นหลักการจากคณะกรรมการบริษัทแล้ว โดยเมื่อมีการทำธุรกรรมดังกล่าวฝ่ายจัดการสามารถอนุมัติการทำธุรกรรมดังกล่าวได้ หากธุรกรรมเหล่านั้นมีข้อตกลงทางการค้าที่มีเงื่อนไขการค้าโดยทั่วไปที่วิญญูชนพึงกระทำกับคู่สัญญาในสถานการณ์เดียวกัน ด้วยอำนาจต่อรองที่ปราศจากอิทธิพลในการที่ตนมีสถานะเป็น กรรมการ ผู้บริหาร หรือบุคคลที่มีความเกี่ยวข้อง ทั้งนี้ บริษัทฯ จะจัดทำรายงานสรุปการทำธุรกรรมรายการระหว่างกันกับ กรรมการ ผู้บริหาร หรือบุคคลที่เกี่ยวข้อง เพื่อรายงานต่อที่ประชุมคณะกรรมการตรวจสอบและคณะกรรมการบริษัทเพื่อรับทราบรายการทุกไตรมาส

การทำรายการทางการค้าที่ไม่เป็นเงื่อนไขการค้าทั่วไป หรือการทำธุรกรรมอื่นๆ

การทำรายการทางการค้าที่ไม่เป็นเงื่อนไขการค้าทั่วไป หรือการทำธุรกรรมอื่นๆ ที่เกิดขึ้นระหว่างบริษัทฯ กับบุคคลที่อาจมีความขัดแย้งทางผลประโยชน์ มีส่วนได้เสียหรืออาจมีความขัดแย้งทางผลประโยชน์ในอนาคต บริษัทฯ จะต้องเสนอให้คณะกรรมการตรวจสอบพิจารณาและให้ความเห็นเกี่ยวกับความจำเป็นและความเหมาะสมในการเข้าทำรายการ ตลอดจนความเหมาะสมด้านราคาและเงื่อนไขในการเข้าทำรายการนั้นๆ และมีการเปรียบเทียบกับราคาที่ทำกับบุคคลภายนอกหรือราคาตลาด ก่อนนำเสนอต่อคณะกรรมการบริษัท และ/หรือที่ประชุมผู้ถือหุ้น ตามแต่กรณี เพื่อพิจารณาอนุมัติต่อไป ในกรณีที่คณะกรรมการตรวจสอบไม่มีความชำนาญในการพิจารณารายการระหว่างกันที่อาจเกิดขึ้น บริษัทฯ จะให้ผู้เชี่ยวชาญอิสระหรือผู้สอบบัญชีของบริษัทฯ เป็นผู้ให้ความเห็นเกี่ยวกับรายการระหว่างกันดังกล่าว เพื่อนำไปใช้ประกอบการตัดสินใจของคณะกรรมการตรวจสอบ คณะกรรมการบริษัท และ/หรือที่ประชุมผู้ถือหุ้นตามแต่กรณี ซึ่งผู้ที่อาจมีความขัดแย้งทางผลประโยชน์หรือมีส่วนได้เสียในการทำรายการ จะไม่สามารถมีส่วนร่วมหรือไม่สิทธิออกเสียงในการอนุมัติการทำรายการระหว่างกันดังกล่าว

ทั้งนี้ บริษัทฯ จะเปิดเผยรายการระหว่างกันไว้ในหมายเหตุประกอบงบการเงินที่ได้รับการตรวจสอบจากผู้สอบบัญชีของบริษัทฯ และแบบ 56-1 One Report ตามที่กฎหมายหลักทรัพย์และตลาดหลักทรัพย์กำหนด

นโยบายและแนวโน้มนำการทำรายการระหว่างกันในอนาคต

บริษัทฯ คาดว่ารายการระหว่างกันที่เกิดขึ้นจากการประกอบธุรกิจปกติของบริษัทฯ จะยังคงมีอยู่ต่อไปในอนาคตตามความจำเป็นและเหมาะสม เช่น รายการขายสินค้าและบริการ และรายการซื้อวัตถุดิบ เป็นต้น โดยที่การเข้าทำรายการระหว่างกันดังกล่าวจะเป็นไปตามลักษณะการทำการค้าที่มีเงื่อนไขการค้าโดยทั่วไป ซึ่งมีการกำหนดแนวทางการพิสูจน์ความเป็นธรรมของการเข้าทำรายการระหว่างกันที่เป็นรายการธุรกิจปกติได้อย่างชัดเจน โดยต้องมีราคาและเงื่อนไขที่เหมาะสมเป็นธรรม คำนึงถึงผลประโยชน์ของบริษัทฯ และไม่ก่อให้เกิดการถ่ายเทผลประโยชน์ รวมทั้งคำนึงถึงผลประโยชน์ของบริษัทฯ เป็นสำคัญ โดยคณะกรรมการตรวจสอบของบริษัทฯ จะสอบทานและให้ความเห็นต่อรายการระหว่างกันที่เป็นรายการธุรกิจปกติหรือสนับสนุนธุรกิจปกติเป็นรายไตรมาส อย่างไรก็ตาม การค้าประกันวงเงินกู้ยืมจากสถาบันการเงินแก่กิจการที่เกี่ยวข้องกันได้รับการปลดการค้ำประกันดังกล่าวจากสถาบันการเงินแล้วเมื่อวันที่ 15 มกราคม 2563

สำหรับการทำรายการระหว่างกันกับบุคคลที่อาจมีความขัดแย้งทางผลประโยชน์ ที่มีลักษณะนอกเหนือจากบรรทัดแรก ได้แก่ การทำรายการธุรกิจปกติและรายสนับสนุนธุรกิจปกติ ซึ่งไม่มีเงื่อนไขการค้าทั่วไป และรายการระหว่างกันอื่นๆ บริษัทฯ ได้กำหนดนโยบายให้ดำเนินการตามมาตรการและขั้นตอนในการอนุมัติการทำรายการระหว่างกัน และเปิดเผยข้อมูลในการทำรายการตามที่ได้ระบุไว้ข้างต้น

ส่วนที่ 3 งบการเงิน

รายงานของผู้สอบบัญชีรับอนุญาต

รายงานของผู้สอบบัญชีรับอนุญาต

เสนอ ผู้ถือหุ้นบริษัท สยามเทคนิคคอนกรีต จำกัด (มหาชน)

ความเห็น

ข้าพเจ้าได้ตรวจสอบงบการเงินรวมและงบการเงินเฉพาะกิจการของ บริษัท สยามเทคนิคคอนกรีต จำกัด (มหาชน) และบริษัทย่อย (กลุ่มบริษัท) และของเฉพาะบริษัท สยามเทคนิคคอนกรีต จำกัด (มหาชน) (บริษัท) ซึ่งประกอบด้วย งบแสดงฐานะการเงินรวมและงบแสดงฐานะการเงินเฉพาะกิจการ ณ วันที่ 31 ธันวาคม 2565 งบกำไรขาดทุนเบ็ดเสร็จรวมและงบกำไรขาดทุนเบ็ดเสร็จเฉพาะกิจการ งบแสดงการเปลี่ยนแปลงส่วนของผู้ถือหุ้นรวมและงบแสดงการเปลี่ยนแปลงส่วนของผู้ถือหุ้นเฉพาะกิจการ และงบกระแสเงินสดรวมและงบกระแสเงินสดเฉพาะกิจการ สำหรับปีสิ้นสุดวันเดียวกันและหมายเหตุประกอบงบการเงินรวมและเฉพาะกิจการ รวมถึงหมายเหตุสรุปนโยบายการบัญชีที่สำคัญ

ข้าพเจ้าเห็นว่า งบการเงินรวมและงบการเงินเฉพาะกิจการข้างต้นนี้แสดงฐานะการเงินรวมและฐานะการเงินเฉพาะกิจการของบริษัท สยามเทคนิคคอนกรีต จำกัด (มหาชน) และบริษัทย่อย และของเฉพาะบริษัท สยามเทคนิคคอนกรีต จำกัด (มหาชน) ณ วันที่ 31 ธันวาคม 2565 ผลการดำเนินงานรวม และผลการดำเนินงานเฉพาะกิจการ และกระแสเงินสดรวมและกระแสเงินสดเฉพาะกิจการ สำหรับปีสิ้นสุดวันเดียวกัน โดยถูกต้องตามที่ควรในสาระสำคัญตามมาตรฐานการรายงานทางการเงิน

เกณฑ์ในการแสดงความเห็น

ข้าพเจ้าได้ปฏิบัติตามตรวจสอบตามมาตรฐานการสอบบัญชี ความรับผิดชอบของข้าพเจ้าได้กล่าวไว้ในวรรคความรับผิดชอบของผู้สอบบัญชีต่อการตรวจสอบงบการเงินในรายงานของข้าพเจ้า ข้าพเจ้ามีความเป็นอิสระจากบริษัทตามประมวลจรรยาบรรณของผู้ประกอบวิชาชีพบัญชี รวมถึงมาตรฐานเรื่องความเป็นอิสระที่กำหนดโดยสภาวิชาชีพบัญชี (ประมวลจรรยาบรรณของผู้ประกอบวิชาชีพบัญชี) ในส่วนที่เกี่ยวข้องกับการตรวจสอบงบการเงิน และข้าพเจ้าได้ปฏิบัติตามความรับผิดชอบด้านจรรยาบรรณอื่นๆ ตามประมวลจรรยาบรรณของผู้ประกอบวิชาชีพบัญชี ข้าพเจ้าเชื่อว่าหลักฐานการสอบบัญชีที่ข้าพเจ้าได้รับเพียงพอและเหมาะสมเพื่อใช้เป็นเกณฑ์ในการแสดงความเห็นของข้าพเจ้า

เรื่องสำคัญในการตรวจสอบ

เรื่องสำคัญในการตรวจสอบคือเรื่องต่างๆ ที่มีนัยสำคัญที่สุดตามดุลยพินิจของผู้ประกอบวิชาชีพของข้าพเจ้าในการตรวจสอบงบการเงินรวมและงบการเงินเฉพาะกิจการสำหรับงวดปัจจุบัน ข้าพเจ้าได้นำเรื่องเหล่านี้มาพิจารณาในบริบทของการตรวจสอบงบการเงินรวมและงบการเงินเฉพาะกิจการโดยรวมและในการแสดงความเห็นของข้าพเจ้า ทั้งนี้ ข้าพเจ้าไม่ได้แสดงความเห็นแยกต่างหากสำหรับเรื่องเหล่านี้

การรับรู้รายได้จากการขายสินค้าและบริการ

ตามที่กล่าวไว้ในหมายเหตุประกอบงบการเงินข้อ 3(ต) และข้อ 25 เกี่ยวกับการรับรู้รายได้จากการขายสินค้าและบริการซึ่งแสดงในงบการเงินรวมและงบการเงินเฉพาะกิจการจำนวน 2,000 ล้านบาท และ 1,993 ล้านบาทตามลำดับ การรับรู้รายได้ของกลุ่มบริษัทจะทำเมื่อลูกค้ามีอำนาจควบคุมในสินค้าหรือบริการ โดยรับรู้ในจำนวนที่มีความเป็นไปได้ค่อนข้างแน่ในระดับสูงมากกว่าจะไม่มีการกลับรายการอย่างมีนัยสำคัญของรายได้ซึ่งมีความเสี่ยงที่กลุ่มบริษัทจะรับรู้รายได้จากการขายสินค้าและบริการไม่เหมาะสม ดังนั้นข้าพเจ้าจึงพิจารณาเป็นเรื่องสำคัญในการตรวจสอบ

ข้าพเจ้าได้รับความเชื่อมั่น เกี่ยวกับการรับรู้รายได้จากการขายและบริการของกลุ่มบริษัท โดย

- ทำความเข้าใจเกี่ยวกับกระบวนการรับรู้รายได้จากการขายพร้อมบริการและคำนึงถึงภาระที่ต้องปฏิบัติตามสัญญา อำนาจควบคุมในสินค้าและบริการ และระบบการควบคุมภายในที่เกี่ยวข้อง
- สอบทานการออกแบบและทดสอบระบบการควบคุมที่สำคัญเกี่ยวกับการรับรู้รายได้
- วิเคราะห์เปรียบเทียบรายการขายสินค้าและบริการที่เกิดขึ้น
- สุ่มตรวจสอบเอกสารประกอบรายการขายสินค้าและบริการที่เกิดขึ้นในระหว่างปีและ ช่วงใกล้สิ้นรอบระยะเวลาในงบการเงิน รวมถึงรายการลดหนี้ที่ออกภายหลังระยะเวลาในงบการเงิน และ
- สอบทานใบสำคัญทั่วไปเพื่อตรวจหาความผิดปกติที่อาจเกิดขึ้นของรายการขายสินค้าและบริการ

ข้อมูลอื่น

ผู้บริหารเป็นผู้รับผิดชอบต่อข้อมูลอื่น ข้อมูลอื่นประกอบด้วยข้อมูลซึ่งรวมอยู่ในรายงานประจำปีของกลุ่มบริษัท (แต่ไม่รวมถึงงบการเงินรวมและงบการเงินเฉพาะกิจการและรายงานของผู้สอบบัญชีที่อยู่ในรายงานนั้น) ข้าพเจ้าคาดว่าข้าพเจ้าจะได้รับรายงานประจำปีภายหลังวันที่ในรายงานของผู้สอบบัญชี

ความเห็นของข้าพเจ้าต่องบการเงินรวมและงบการเงินเฉพาะกิจการไม่ครอบคลุมถึงข้อมูลอื่นและข้าพเจ้าไม่ได้ให้ความเชื่อมั่นต่อข้อมูลอื่น

ความรับผิดชอบของข้าพเจ้าที่เกี่ยวข้องกับการตรวจสอบงบการเงินรวมและงบการเงินเฉพาะกิจการคือ การอ่านและพิจารณาว่าข้อมูลอื่นมีความขัดแย้งที่มีสาระสำคัญกับงบการเงินหรือกับความรู้ที่ได้รับจากการตรวจสอบของข้าพเจ้า หรือปรากฏว่ามีการแสดงข้อมูลที่ขัดต่อข้อเท็จจริงอันเป็นสาระสำคัญหรือไม่

เมื่อข้าพเจ้าได้อ่านรายงานประจำปีของกลุ่มบริษัท หากข้าพเจ้าสรุปได้ว่าการแสดงข้อมูลที่ขัดต่อข้อเท็จจริงอันเป็นสาระสำคัญ ข้าพเจ้าต้องสื่อสารเรื่องดังกล่าวกับผู้มีหน้าที่ในการกำกับดูแล เพื่อให้ผู้มีหน้าที่ในการกำกับดูแลดำเนินการแก้ไขข้อมูลที่แสดงขัดต่อข้อเท็จจริง

ความรับผิดชอบของผู้บริหารและผู้มีหน้าที่ในการกำกับดูแลต้องการเงินรวมและงบการเงินเฉพาะกิจการ

ผู้บริหารมีหน้าที่รับผิดชอบในการจัดทำและการนำเสนอการเงินรวมและงบการเงินเฉพาะกิจการเหล่านี้โดยถูกต้องตามที่ควรตามมาตรฐานการรายงานทางการเงินและรับผิดชอบต่อกรรมการควบคุมภายในที่ผู้บริหารพิจารณาว่าจำเป็นเพื่อให้สามารถจัดทำงบการเงินรวมและงบการเงินเฉพาะกิจการที่ปราศจากการแสดงข้อมูลที่ขัดต่อข้อเท็จจริงอันเป็นสาระสำคัญไม่ว่าจะเกิดจากการทุจริตหรือข้อผิดพลาด

ในการจัดทำงบการเงินรวมและงบการเงินเฉพาะกิจการ ผู้บริหารรับผิดชอบในการประเมินความสามารถของกลุ่มบริษัท และบริษัทในการดำเนินงานต่อเนื่อง เปิดเผยเรื่องที่เกี่ยวข้องกับการดำเนินงานต่อเนื่องตามความเหมาะสม และการใช้เกณฑ์การบัญชีสำหรับการดำเนินงานต่อเนื่องเว้นแต่ผู้บริหารมีความตั้งใจที่จะเลิกกลุ่มบริษัทหรือหยุดดำเนินงานหรือไม่สามารถดำเนินงานต่อเนื่องต่อไปได้

ผู้มีหน้าที่ในการกำกับดูแลมีหน้าที่ในการสอดส่องดูแลกระบวนการในการจัดทำรายงานทางการเงินของกลุ่มบริษัท

ความรับผิดชอบของผู้สอบบัญชีต่อการตรวจสอบงบการเงินรวมและงบการเงินเฉพาะกิจการ

การตรวจสอบของข้าพเจ้ามีวัตถุประสงค์เพื่อให้ได้ความเชื่อมั่นอย่างสมเหตุสมผลว่างบการเงินรวมและงบการเงินเฉพาะกิจการโดยรวมปราศจากการแสดงข้อมูลที่ขัดต่อข้อเท็จจริงอันเป็นสาระสำคัญหรือไม่ไม่ว่าจะเกิดจากการทุจริตหรือข้อผิดพลาด และเสนอรายงานของผู้สอบบัญชีซึ่งรวมความเห็นของข้าพเจ้าอยู่ด้วย ความเชื่อมั่นอย่างสมเหตุสมผลคือความเชื่อมั่นในระดับสูงแต่ไม่ได้เป็นการรับประกันว่าการปฏิบัติงานตรวจสอบตามมาตรฐานการสอบบัญชีจะสามารถตรวจพบข้อมูลที่ขัดต่อข้อเท็จจริงอันเป็นสาระสำคัญที่มีอยู่ได้เสมอไป ข้อมูลที่ขัดต่อข้อเท็จจริงอาจเกิดจากการทุจริตหรือข้อผิดพลาดและถือว่ามีความสำคัญเมื่อคาดการณ์อย่างสมเหตุสมผลได้ว่ารายการที่ขัดต่อข้อเท็จจริงแต่ละรายการหรือทุกรายการรวมกันจะมีผลต่อการตัดสินใจทางเศรษฐกิจของผู้ใช้งบการเงินรวมและงบการเงินเฉพาะกิจการจากการใช้งบการเงินเหล่านี้

ในการตรวจสอบของข้าพเจ้าตามมาตรฐานการสอบบัญชีข้าพเจ้าได้ใช้ดุลยพินิจและการสังเกตและสงสัยเยี่ยงผู้ประกอบวิชาชีพตลอดการตรวจสอบ การปฏิบัติงานของข้าพเจ้ารวมถึง

- ระบุและประเมินความเสี่ยงจากการแสดงข้อมูลที่ขัดต่อข้อเท็จจริงอันเป็นสาระสำคัญในงบการเงินรวมและงบการเงินเฉพาะกิจการไม่ว่าจะเกิดจากการทุจริตหรือข้อผิดพลาด ออกแบบและปฏิบัติตามวิธีการตรวจสอบเพื่อตอบสนองต่อความเสี่ยงเหล่านั้น และได้หลักฐานการสอบบัญชีที่เพียงพอและเหมาะสมเพื่อเป็นเกณฑ์ในการแสดงความเห็นของข้าพเจ้า ความเสี่ยงที่ไม่พบข้อมูลที่ขัดต่อข้อเท็จจริงอันเป็นสาระสำคัญซึ่งเป็นผลมาจากการทุจริตจะสูงกว่าความเสี่ยงที่เกิดจากข้อผิดพลาด เนื่องจากการทุจริตอาจเกี่ยวกับการสมรู้ร่วมคิด การปลอมแปลงเอกสารหลักฐาน การตั้งใจละเว้นการแสดงผล การแสดงข้อมูลที่ไม่ตรงตามข้อเท็จจริงหรือการแทรกแซงการควบคุมภายใน
- ทำความเข้าใจในระบบการควบคุมภายในที่เกี่ยวข้องกับการตรวจสอบ เพื่อออกแบบวิธีการตรวจสอบที่เหมาะสมกับสถานการณ์ แต่ไม่ใช่เพื่อวัตถุประสงค์ในการแสดงความเห็นต่อความมีประสิทธิภาพของการควบคุมภายในของกลุ่มบริษัท
- ประเมินความเหมาะสมของนโยบายการบัญชีที่ผู้บริหารใช้และความสมเหตุสมผลของประมาณการทางบัญชีและการเปิดเผยข้อมูลที่เกี่ยวข้องซึ่งจัดทำขึ้นโดยผู้บริหาร
- สรุปเกี่ยวกับความเหมาะสมของการใช้เกณฑ์การบัญชีสำหรับการดำเนินงานต่อเนื่องของผู้บริหารและจากหลักฐานการสอบบัญชีที่ได้รับสรุปว่ามีความไม่แน่นอนที่มีสาระสำคัญที่เกี่ยวข้องกับเหตุการณ์หรือสถานการณ์ที่อาจเป็นเหตุให้เกิดข้อสงสัยอย่างมีนัยสำคัญต่อความสามารถของกลุ่มบริษัทและบริษัทในการดำเนินงานต่อเนื่องหรือไม่ ถ้าข้าพเจ้าได้ข้อสรุปว่ามีความไม่แน่นอนที่มีสาระสำคัญ ข้าพเจ้าต้องกล่าวไว้ในรายงานของผู้สอบบัญชีของข้าพเจ้าโดยให้ข้อสังเกตถึงการเปิดเผยข้อมูลในงบการเงินรวมและงบการเงินเฉพาะกิจการที่เกี่ยวข้องหรือถ้าการเปิดเผยข้อมูลดังกล่าวไม่เพียงพอ ความเห็นของข้าพเจ้าจะเปลี่ยนแปลงไป ข้อสรุปของข้าพเจ้าขึ้นอยู่กับหลักฐานการสอบบัญชีที่ได้รับจนถึงวันที่ในรายงานของผู้สอบบัญชีของข้าพเจ้า อย่างไรก็ตามเหตุการณ์หรือสถานการณ์ในอนาคตอาจเป็นเหตุให้กลุ่มบริษัทและบริษัทต้องหยุดการดำเนินงานต่อเนื่อง

- ประเมินการนำเสนอ โครงสร้างและเนื้อหาของงบการเงินรวมและงบการเงินเฉพาะกิจการโดยรวม รวมถึงการเปิดเผยข้อมูลว่างบการเงินรวมและงบการเงินเฉพาะกิจการแสดงรายการและเหตุการณ์ในรูปแบบที่ทำให้มีการนำเสนอข้อมูลโดยถูกต้องตามที่ควรหรือไม่
- ได้รับหลักฐานการสอบบัญชีที่เหมาะสมอย่างเพียงพอเกี่ยวกับข้อมูลทางการเงินของกิจการภายในกลุ่มหรือกิจกรรมทางธุรกิจภายในกลุ่มบริษัทเพื่อแสดงความเห็นต่องบการเงินรวม ข้าพเจ้ารับผิดชอบต่อการกำหนดแนวทาง การควบคุมดูแล และการปฏิบัติงานตรวจสอบกลุ่มบริษัท ข้าพเจ้าเป็นผู้รับผิดชอบแต่เพียงผู้เดียวต่อความเห็นของข้าพเจ้า

ข้าพเจ้าได้สื่อสารกับผู้มีส่วนที่ในการกำกับดูแลในเรื่องต่าง ๆ ที่สำคัญ ซึ่งรวมถึงขอบเขตและช่วงเวลาของการตรวจสอบตามที่ได้วางแผนไว้ ประเด็นที่มีนัยสำคัญที่พบจากการตรวจสอบ รวมถึงข้อบกพร่องที่มีนัยสำคัญในระบบการควบคุมภายในหากข้าพเจ้าได้พบในระหว่าง การตรวจสอบของข้าพเจ้า

ข้าพเจ้าได้ให้คำรับรองแก่ผู้มีส่วนที่ในการกำกับดูแลว่าข้าพเจ้าได้ปฏิบัติตามประมวลจรรยาบรรณของผู้ประกอบวิชาชีพบัญชีที่เกี่ยวข้องกับความเป็นอิสระและได้สื่อสารกับผู้มีส่วนที่ในการกำกับดูแลเกี่ยวกับความสัมพันธ์ทั้งหมดตลอดจนเรื่องอื่นซึ่งข้าพเจ้าเชื่อว่ามีเหตุผลที่บุคคลภายนอกอาจพิจารณาว่ากระทบต่อความเป็นอิสระของข้าพเจ้าและมาตรการที่ข้าพเจ้าใช้เพื่อป้องกันไม่ให้ข้าพเจ้าขาดความเป็นอิสระ

จากเรื่องที่สื่อสารกับผู้มีส่วนที่ในการกำกับดูแล ข้าพเจ้าได้พิจารณาเรื่องต่าง ๆ ที่มีนัยสำคัญมากที่สุดในการตรวจสอบงบการเงินรวมและงบการเงินเฉพาะกิจการในงวดปัจจุบันและกำหนดเป็นเรื่องสำคัญในการตรวจสอบ ข้าพเจ้าได้อธิบายเรื่องเหล่านี้ไว้ในรายงานของผู้สอบบัญชี เว้นแต่กฎหมายหรือข้อบังคับไม่ให้เปิดเผยต่อสาธารณะเกี่ยวกับเรื่องดังกล่าว หรือในสถานการณ์ที่ยากที่จะเกิดขึ้น ข้าพเจ้าพิจารณาว่าไม่ควรสื่อสารเรื่องดังกล่าวในรายงานของข้าพเจ้าเพราะการกระทำดังกล่าวสามารถคาดการณ์ได้อย่างสมเหตุสมผลว่าจะมีผลกระทบในทางลบมากกว่าผลประโยชน์ต่อส่วนได้เสียสาธารณะจากการสื่อสารดังกล่าว

บริษัท สอบบัญชี ดี ไอ เอ อินเตอร์เนชั่นแนล จำกัด

(นายจุมพณ ไพรัตน์นกร)

ผู้สอบบัญชีรับอนุญาตเลขทะเบียน 7645

วันที่ 28 กุมภาพันธ์ 2566

งบแสดงฐานะการเงิน

บริษัท สยามเทคนิคคอนกรีต จำกัด (มหาชน) และบริษัทย่อย

งบแสดงฐานะการเงิน

ณ วันที่ 31 ธันวาคม 2565

		งบการเงินรวม		งบเฉพาะกิจการ	
		31 ธันวาคม	31 ธันวาคม	31 ธันวาคม	31 ธันวาคม
	หมายเหตุ	2565	2564	2565	2564
สินทรัพย์					
สินทรัพย์หมุนเวียน					
เงินสดและรายการเทียบเท่าเงินสด		134,854,582	171,878,450	110,727,713	171,875,750
ลูกหนี้การค้า	4, 6	405,128,511	345,188,707	423,530,354	345,188,707
ลูกหนี้หมุนเวียนอื่น	4, 7	32,237,598	20,023,814	32,287,598	20,023,814
สินทรัพย์ที่เกิดจากสัญญาก่อสร้าง	8	8,933,209	3,985,626	8,933,209	3,985,626
สินค้าคงเหลือ	9	351,907,957	343,312,092	351,907,957	343,312,092
สินทรัพย์หมุนเวียนอื่น		16,414,782	8,935,603	15,830,788	8,933,613
รวมสินทรัพย์หมุนเวียน		949,476,639	893,324,292	943,217,619	893,319,602
สินทรัพย์ไม่หมุนเวียน					
เงินลงทุนในบริษัทย่อย	10	-	-	58,997,150	8,997,300
อสังหาริมทรัพย์เพื่อการลงทุน	11	64,061,660	64,061,660	64,061,660	64,061,660
ที่ดิน อาคารและอุปกรณ์	12	1,354,919,912	1,127,203,450	1,344,857,291	1,127,203,450
สินทรัพย์สิทธิการใช้	13	92,198,258	146,312,488	92,198,258	146,312,488
สินทรัพย์ไม่มีตัวตน	14	4,832,156	1,291,549	4,832,156	1,291,549
สินทรัพย์ภาษีเงินได้รอการตัดบัญชี	15	20,216,011	17,767,270	20,216,011	17,767,270
สินทรัพย์ไม่หมุนเวียนอื่น		92,543,051	43,812,203	46,200,635	43,812,203
รวมสินทรัพย์ไม่หมุนเวียน		1,628,771,048	1,400,448,620	1,631,363,161	1,409,445,920
รวมสินทรัพย์		2,578,247,687	2,293,772,912	2,574,580,780	2,302,765,522

งบแสดงฐานะการเงิน

บริษัท สยามเทคนิคคอนกรีต จำกัด (มหาชน) และบริษัทย่อย

งบแสดงฐานะการเงิน

ณ วันที่ 31 ธันวาคม 2565

		งบการเงินรวม		งบเฉพาะกิจการ	
		31 ธันวาคม	31 ธันวาคม	31 ธันวาคม	31 ธันวาคม
หมายเหตุ		2565	2564	2565	2564
หนี้สินและส่วนของผู้ถือหุ้น					
(หน่วย : บาท)					
หนี้สินหมุนเวียน					
เงินเบิกเกินบัญชีธนาคารและเงินกู้ยืมระยะสั้นจากสถาบันการเงิน	16	492,981,349	230,000,000	492,981,349	230,000,000
เจ้าหนี้การค้า	4, 17	281,333,490	254,108,100	281,333,490	254,108,100
เจ้าหนี้หมุนเวียนอื่น	4, 18	37,409,827	32,521,298	36,987,397	41,366,820
ส่วนของหนี้สินระยะยาวที่ถึงกำหนดชำระภายในหนึ่งปี	16	87,179,815	80,361,165	87,179,815	80,361,165
ส่วนของหนี้สินตามสัญญาเช่าที่ถึงกำหนดชำระภายในหนึ่งปี	16	24,360,132	34,126,702	24,360,132	34,126,702
ภาษีเงินได้นิติบุคคลค้างจ่าย		6,059,665	6,387,192	5,343,063	6,387,192
ประมาณการหนี้สินจากผลขาดทุนของสัญญาก่อสร้าง		-	-	-	-
เงินรับล่วงหน้าจากลูกค้า		73,804,259	115,944,399	73,804,259	115,944,399
หนี้สินหมุนเวียนอื่น	21	10,272,069	8,528,853	11,225,240	8,528,251
รวมหนี้สินหมุนเวียน		1,013,400,606	761,977,709	1,013,214,745	770,822,629
หนี้สินไม่หมุนเวียน					
เงินกู้ยืมระยะยาวจากสถาบันการเงิน	16	184,550,035	203,384,850	184,550,035	203,384,850
หนี้สินตามสัญญาเช่า	16	35,553,859	56,140,785	35,553,859	56,140,785
ประมาณการหนี้สินไม่หมุนเวียนสำหรับผลประโยชน์พนักงาน	19	63,165,240	60,753,989	63,165,240	60,753,989
หนี้สินไม่หมุนเวียนอื่น		11,423,702	5,892,897	11,423,702	5,892,897
รวมหนี้สินไม่หมุนเวียน		294,692,836	326,172,521	294,692,836	326,172,521
รวมหนี้สิน		1,308,093,442	1,088,150,230	1,307,907,581	1,096,995,150

งบแสดงฐานะการเงิน

บริษัท สยามเทคนิคคอนกรีต จำกัด (มหาชน) และบริษัทย่อย

งบแสดงฐานะการเงิน

ณ วันที่ 31 ธันวาคม 2565

	งบการเงินรวม		งบเฉพาะกิจการ	
	31 ธันวาคม 2565	31 ธันวาคม 2564	31 ธันวาคม 2565	31 ธันวาคม 2564
(หน่วย : บาท)				
หนี้สินและส่วนของผู้ถือหุ้น				
ส่วนของผู้ถือหุ้น				
ทุนเรือนหุ้น	22			
ทุนจดทะเบียน (หุ้นสามัญ 725,000,000 หุ้น หุ้นละ 1 บาท)	725,000,000	725,000,000	725,000,000	725,000,000
ทุนที่ออกและชำระแล้ว				
ทุนที่ออกและชำระแล้ว (หุ้นสามัญ 725,000,000 หุ้น หุ้นละ 1 บาท)	725,000,000	725,000,000	725,000,000	725,000,000
ส่วนเกินมูลค่าหุ้นสามัญ	345,715,911	345,715,911	345,715,911	345,715,911
ส่วนเกินทุนจากการจ่ายโดยใช้หุ้นเป็นเกณฑ์	3,356,964	3,356,964	3,356,964	3,356,964
กำไรสะสม				
จัดสรรแล้ว				
ทุนสำรองตามกฎหมาย	61,743,283	56,885,783	61,743,283	56,885,783
ยังไม่ได้จัดสรร	134,128,724	74,665,836	130,857,041	74,811,714
รวมส่วนของบริษัทใหญ่	1,269,944,882	1,205,624,494	1,266,673,199	1,205,770,372
ส่วนได้เสียที่ไม่มีอำนาจควบคุม	209,363	(1,812)	-	-
รวมส่วนของผู้ถือหุ้น	1,270,154,245	1,205,622,682	1,266,673,199	1,205,770,372
รวมหนี้สินและส่วนของผู้ถือหุ้น	2,578,247,687	2,293,772,912	2,574,580,780	2,302,765,522

งบกำไรขาดทุนเบ็ดเสร็จ

บริษัท สยามเทคนิคคอนกรีต จำกัด (มหาชน) และบริษัทย่อย

งบกำไรขาดทุนเบ็ดเสร็จ

สำหรับปีสิ้นสุดวันที่ 31 ธันวาคม 2565

หมายเหตุ	งบการเงินรวม		งบการเงินเฉพาะกิจการ	
	2565	2564	2565	2564
รายได้	(หน่วย : บาท)			
รายได้จากการขายและให้บริการ	4, 25	2,000,223,068	1,512,564,840	1,993,441,125
รายได้ตามสัญญาก่อสร้าง	25	116,822,696	3,985,626	116,822,696
รายได้อื่น	24	8,438,487	23,959,049	8,483,714
รวมรายได้		2,125,484,251	1,540,509,515	2,118,747,535
ค่าใช้จ่าย				
ต้นทุนขายและบริการ	25	1,690,093,365	1,260,605,016	1,688,855,382
ต้นทุนงานก่อสร้างโครงการ	25	110,279,890	3,787,909	110,279,890
ต้นทุนในการจัดจำหน่าย	26	23,501,466	20,167,198	23,501,067
ค่าใช้จ่ายในการบริหาร	27	158,090,446	121,411,451	157,692,713
ต้นทุนทางการเงิน	31	19,885,704	21,270,542	19,761,029
รวมค่าใช้จ่าย		2,001,850,871	1,427,242,116	2,000,090,081
กำไรก่อนค่าใช้จ่ายภาษีเงินได้		123,633,380	113,267,399	118,657,454
ค่าใช้จ่ายภาษีเงินได้	32	(22,854,797)	(18,702,140)	(21,507,457)
กำไรสำหรับปี		100,778,583	94,565,259	97,149,997
กำไร(ขาดทุน)เบ็ดเสร็จอื่น				
รายการที่จะไม่ถูกบันทึกในส่วนของกำไรหรือ(ขาดทุน)ในภายหลัง				
ผลกำไร (ขาดทุน) จากการประมาณการตาม				
หลักคณิตศาสตร์ประกันภัย		-	-	-
หัก: ผลกระทบของภาษีเงินได้		-	-	-
กำไร(ขาดทุน)เบ็ดเสร็จอื่นสำหรับปี		-	-	-
กำไร(ขาดทุน)เบ็ดเสร็จรวมสำหรับปี		100,778,583	94,565,259	97,149,997
การแบ่งปันกำไรขาดทุนเบ็ดเสร็จรวม				
ส่วนที่เป็นของผู้ถือหุ้นบริษัทใหญ่		100,567,558	94,569,771	97,149,997
ส่วนที่เป็นของส่วนได้เสียที่ไม่มีอำนาจควบคุม		211,025	(4,512.00)	-
		100,778,583	94,565,259	97,149,997
กำไรต่อหุ้น				
กำไรต่อหุ้นขั้นพื้นฐาน	33	0.14	0.15	0.13
จำนวนหุ้นสามัญถ่วงเฉลี่ยถ่วงน้ำหนัก		725,000,000	613,493,151	725,000,000

งบแสดงการเปลี่ยนแปลงส่วนของผู้ถือหุ้น

บริษัท สยามเทคนิคคอนกรีต จำกัด (มหาชน) และบริษัทย่อย

งบแสดงการเปลี่ยนแปลงส่วนของผู้ถือหุ้น

สำหรับปีสิ้นสุดวันที่ 31 ธันวาคม 2565

หมายเหตุ	ทุนเรือนหุ้น ที่ออก และชำระแล้ว	ส่วนเกิน มูลค่า หุ้นสามัญ	ส่วนเกินทุนจาก การจ่ายโดยใช้ หุ้นเป็นเกณฑ์	งบการเงินรวม				รวมส่วนของผู้ถือหุ้น ของบริษัท	ส่วนของผู้ถือหุ้น ที่ไม่มีอำนาจ ควบคุม	รวมส่วนของผู้ถือหุ้น			
				กำไรสะสม	กำไรสะสม	กำไรสะสม	กำไรสะสม						
											กำไรสะสม	กำไรสะสม	กำไรสะสม
สำหรับปีสิ้นสุดวันที่ 31 ธันวาคม 2564	521,500,000	-	3,356,964	52,150,000	183,001,848	760,008,812	-	760,008,812					
ยอดคงเหลือ ณ วันที่ 1 มกราคม 2564	203,500,000	345,715,911	-	-	-	549,215,911	-	549,215,911		549,215,911			
ทุนเรือนหุ้น	-	-	-	-	94,569,771	94,569,771	(4,512)	(4,512)		94,569,771			
กำไรสำหรับปี	-	-	-	-	-	-	-	-		-			
กำไร(ขาดทุน)เบ็ดเสร็จอื่นสำหรับปี	203,500,000	345,715,911	-	-	94,569,771	643,785,682	(4,512)	(4,512)		643,785,682			
กำไร(ขาดทุน)เบ็ดเสร็จรวมสำหรับปี	-	-	-	-	(198,170,000)	(198,170,000)	-	-		(198,170,000)			
เงินปันผลจ่าย	-	-	-	4,735,783	(4,735,783)	-	-	-		-			
โอนกำไรสะสมเป็นสำรองตามกฎหมาย	-	-	-	-	-	-	-	-		-			
ส่วนได้เสียที่ไม่มีอำนาจควบคุมจากการลงทุนในบริษัทย่อย	-	-	-	-	-	-	2,700	2,700		2,700			
รวมกำไร(ขาดทุน)เบ็ดเสร็จสำหรับปี	203,500,000	345,715,911	-	4,735,783.00	(108,336,012.00)	445,615,682.00	(1,812.00)	(1,812.00)		445,613,870.00			
ยอดคงเหลือ ณ วันที่ 31 ธันวาคม 2564	725,000,000	345,715,911	3,356,964	56,885,783	74,665,836	1,205,624,494	(1,812)	(1,812)		1,205,622,682			



งบแสดงการเปลี่ยนแปลงส่วนของผู้ถือหุ้น

บริษัท สยามเทคคอนกรีต จำกัด (มหาชน) และบริษัทย่อย

งบแสดงการเปลี่ยนแปลงส่วนของผู้ถือหุ้น

สำหรับปีสิ้นสุดวันที่ 31 ธันวาคม 2565

หมายเหตุ	ทุนเรือนหุ้น ที่ออก และชำระแล้ว	ส่วนเกิน มูลค่า หุ้นสามัญ	ส่วนเกินทุนจาก การขายโดยใช้ หุ้นเป็นเกณฑ์	งบการเงินรวม			รวมส่วนของ ผู้ถือหุ้น ของบริษัท	ส่วนได้เสีย ที่ไม่มีอำนาจ ควบคุม	รวมส่วนของ ผู้ถือหุ้น
				กำไรสะสม					
				ทุนสำรอง ตามกฎหมาย	ยังไม่ได้จัดสรร				
				(หน่วย : บาท)					
สำหรับปีสิ้นสุดวันที่ 31 ธันวาคม 2565	725,000,000	345,715,911	3,356,964	56,885,783	74,665,836	1,205,624,494	(1,812)	1,205,622,682	
ยอดคงเหลือ ณ วันที่ 1 มกราคม 2565	-	-	-	-	-	-	-	-	
ทุนเรือนหุ้น	-	-	-	-	100,567,558	100,567,558	211,025	100,778,583	
กำไรสำหรับปี	-	-	-	-	-	-	-	-	
กำไร(ขาดทุน)เบ็ดเสร็จอื่นสำหรับปี	-	-	-	-	100,567,558	100,567,558	211,025	100,778,583	
กำไร(ขาดทุน)เบ็ดเสร็จรวมสำหรับปี	-	-	-	-	(36,247,170)	(36,247,170)	-	(36,247,170)	
เงินปันผลจ่าย	-	-	-	4,857,500	(4,857,500)	-	-	-	
โอนกำไรสะสมเป็นสำรองตามกฎหมาย	-	-	-	-	-	-	150	150	
ส่วนได้เสียที่ไม่มีอำนาจควบคุมจากการลงทุนในบริษัทย่อย	-	-	-	4,857,500	59,462,888	64,320,388	211,175	64,531,563.00	
รวมกำไร(ขาดทุน)เบ็ดเสร็จสำหรับปี	725,000,000	345,715,911	3,356,964	61,743,283	134,128,724	1,269,944,882	209,363	1,270,154,245	
ยอดคงเหลือ ณ วันที่ 31 ธันวาคม 2565									

งบแสดงการเปลี่ยนแปลงส่วนของผู้ถือหุ้น

บริษัท สยามเทคนิคคอนกรีต จำกัด (มหาชน) และบริษัทย่อย

งบแสดงการเปลี่ยนแปลงส่วนของผู้ถือหุ้น

สำหรับปีสิ้นสุดวันที่ 31 ธันวาคม 2565

หมายเหตุ	งบการเงินเฉพาะกิจการ					
	ทุนเรือนหุ้น	ส่วนเกิน	ส่วนเกินทุนจาก	กำไรสะสม		รวมส่วนของ ผู้ถือหุ้น
	ที่ออก	มูลค่า	การจ่ายโดยใช้	ทุนสำรอง ตามกฎหมาย	ยังไม่ได้จัดสรร	
	และชำระแล้ว	หุ้นสามัญ	หุ้นเป็นเกณฑ์			
(หน่วย : บาท)						
สำหรับปีสิ้นสุดวันที่ 31 ธันวาคม 2564						
ยอดคงเหลือ ณ วันที่ 1 มกราคม 2564	521,500,000	-	3,356,964	52,150,000	183,001,848	760,008,812
ทุนเรือนหุ้น	203,500,000	345,715,911	-	-	-	549,215,911
กำไรสำหรับปี					94,715,649	94,715,649
กำไร(ขาดทุน)เบ็ดเสร็จอื่นสำหรับปี					-	-
กำไร(ขาดทุน)เบ็ดเสร็จรวมสำหรับปี	203,500,000	345,715,911	-	-	94,715,649	643,931,560
เงินปันผลจ่าย	34	-	-	-	(198,170,000)	(198,170,000)
โอนกำไรสะสมเป็นสำรองตามกฎหมาย	23	-	-	4,735,783	(4,735,783)	-
รวมกำไร(ขาดทุน)เบ็ดเสร็จสำหรับปี	203,500,000	345,715,911.00	-	4,735,783	(108,190,134)	445,761,560
ยอดคงเหลือ ณ วันที่ 31 ธันวาคม 2564	725,000,000	345,715,911	3,356,964	56,885,783	74,811,714	1,205,770,372

บริษัท สยามเทคนิคคอนกรีต จำกัด (มหาชน) และบริษัทย่อย

งบแสดงการเปลี่ยนแปลงส่วนของผู้ถือหุ้น

สำหรับปีสิ้นสุดวันที่ 31 ธันวาคม 2565

		งบการเงินเฉพาะกิจการ				
	ทุนเรือนหุ้น	ส่วนเกิน	ส่วนเกินทุนจาก	กำไรสะสม		
	ที่ออก	มูลค่า	การจ่ายโดยใช้	ทุนสำรอง		รวมส่วนของ
หมายเหตุ	และชำระแล้ว	หุ้นสามัญ	หุ้นเป็นเกณฑ์	ตามกฎหมาย	ยังไม่ได้จัดสรร	ผู้ถือหุ้น
(หน่วย : บาท)						
สำหรับปีสิ้นสุดวันที่ 31 ธันวาคม 2565						
ยอดคงเหลือ ณ วันที่ 1 มกราคม 2565	725,000,000	345,715,911	3,356,964	56,885,783	74,811,714	1,205,770,372
ทุนเรือนหุ้น	-	-	-	-	-	-
กำไรสำหรับปี	-	-	-	-	97,149,997	97,149,997
กำไร(ขาดทุน)เบ็ดเสร็จอื่นสำหรับปี		-	-	-	-	-
กำไร(ขาดทุน)เบ็ดเสร็จรวมสำหรับปี	-	-	-	-	97,149,997	97,149,997
เงินปันผลจ่าย	34	-	-	-	(36,247,170)	(36,247,170)
โอนกำไรสะสมเป็นสำรองตามกฎหมาย	23	-	-	4,857,500	(4,857,500)	-
รวมกำไร(ขาดทุน)เบ็ดเสร็จสำหรับปี	-	-	-	4,857,500	56,045,327	60,902,827.00
ยอดคงเหลือ ณ วันที่ 31 ธันวาคม 2565	725,000,000	345,715,911	3,356,964	61,743,283	130,857,041	1,266,673,199

งบกระแสเงินสด

บริษัท สยามเทคนิคคอนกรีต จำกัด (มหาชน) และบริษัทย่อย

งบกระแสเงินสด

สำหรับปีสิ้นสุดวันที่ 31 ธันวาคม 2565

		งบการเงินรวม		งบการเงินเฉพาะกิจการ	
		2565	2564	2565	2564
หมายเหตุ		(หน่วย : บาท)			
กระแสเงินสดจากกิจกรรมดำเนินงาน					
กำไรสำหรับปี		100,778,583	94,565,259	97,149,997	94,715,649
รายการปรับปรุง					
ค่าเสื่อมราคา		120,388,304	116,935,125	120,388,304	116,935,125
ค่าตัดจำหน่าย		215,793	268,774	215,793	268,774
(กลับรายการ)ค่าเพื่อการลดมูลค่าของสินค้าคงเหลือ		772,685	(1,127,033)	772,685	(1,127,033)
ผลประโยชน์พนักงาน		1,858,673	5,302,547	1,858,673	5,302,547
ต้นทุนทางการเงิน	31	19,885,704	21,270,542	19,761,029	21,270,542
(กลับรายการ) หนี้สูญและหนี้สงสัยจะสูญ		10,409,800	(4,261,816)	10,409,800	(4,261,816)
กำไร(ขาดทุน)ากการจำหน่ายที่ดิน อาคารและอุปกรณ์		(730,095)	(6,531,256)	(730,095)	(6,531,256)
ขาดทุนจากการตัดจำหน่ายสินทรัพย์		8,904	143,241	8,904	143,241
(กลับรายการ) ขาดทุนจากสัญญาก่อสร้าง		-	(678,320)	-	(678,320)
(กลับรายการ) ค่าเผื่อด้อยค่าอสังหาริมทรัพย์เพื่อการลงทุน		-	(3,586,935)	-	(3,586,935)
ภาษีเงินได้		22,854,797	18,702,140	21,507,458	18,702,140
		276,443,148	241,002,268	271,342,548	241,152,658
การเปลี่ยนแปลงในสินทรัพย์และหนี้สินดำเนินงาน					
ลูกหนี้การค้า		(70,399,524)	(134,734,883)	(88,801,367)	(134,734,883)
ลูกหนี้หมุนเวียนอื่น		(12,163,864)	256,895	(12,213,864)	256,895
งานก่อสร้างตามสัญญาระหว่างก่อสร้าง		(4,947,583)	18,157,753	(4,947,583)	18,157,753
สินค้าคงเหลือ		(9,368,550.00)	(103,738,573)	(9,368,550)	(103,738,573)
สินทรัพย์หมุนเวียนอื่น		(7,459,351)	(1,594,075)	(6,897,175)	(1,594,075)
สินทรัพย์ไม่หมุนเวียนอื่น		(48,730,848)	(16,694,057)	(2,388,432)	(16,694,057)
เจ้าหนี้การค้า		27,225,390	58,719,135	27,225,390	58,719,135
เจ้าหนี้หมุนเวียนอื่น		3,743,327	1,581,621	(5,524,625)	10,427,143
เงินรับล่วงหน้าจากลูกค้า		(42,140,140)	71,516,345	(42,140,140)	71,516,345
หนี้สินหมุนเวียนอื่น		1,743,216	2,277,131	2,696,989	2,276,529
หนี้สินไม่หมุนเวียนอื่น		5,530,805	(1,913,351)	5,530,805	(1,913,351)
เงินสดได้มาจากกิจกรรมดำเนินงาน		119,476,026	134,836,209	134,513,996	143,831,519
จ่ายภาษีเงินได้		(25,650,893)	(23,413,333)	(25,000,328)	(23,411,343)
จ่ายดอกเบี้ย		(18,187,924)	(20,300,326)	(18,063,249)	(20,300,326)
เงินสดสุทธิได้มาจากกิจกรรมดำเนินงาน		75,637,209	91,122,550	91,450,419	100,119,850

งบกระแสเงินสด

บริษัท สยามเทคนิคคอนกรีต จำกัด (มหาชน) และบริษัทย่อย

งบกระแสเงินสด

สำหรับปีสิ้นสุดวันที่ 31 ธันวาคม 2565

		งบการเงินรวม		งบการเงินเฉพาะกิจการ	
		2565	2564	2565	2564
		(หน่วย : บาท)			
กระแสเงินสดจากกิจกรรมลงทุน					
ซื้อที่ดิน อาคาร และอุปกรณ์		(291,496,463)	(176,656,476)	(281,433,842)	(176,656,476)
ขายที่ดิน อาคาร และอุปกรณ์		2,214,949	7,387,577	2,214,949	7,387,577
ซื้อสินทรัพย์ไม่มีตัวตน		(3,756,400)	-	(3,756,400)	-
เงินลงทุนในบริษัทย่อย			-	(49,999,850)	(8,997,300)
เงินสดสุทธิได้มาจาก (ใช้ไป) ในกิจกรรมลงทุน		(293,037,914)	(169,268,899)	(332,975,143)	(178,266,199)
กระแสเงินสดจากกิจกรรมจัดหาเงิน					
จ่ายเงินปันผลให้ผู้ถือหุ้นของบริษัท		(36,247,170)	(198,170,000)	(36,247,170)	(198,170,000)
จ่ายชำระหนี้สินตามสัญญาเช่าการเงิน	5	(34,341,327)	(41,780,052)	(34,341,327)	(41,780,052)
เงินเบิกเกินบัญชีลดลง			-		-
เงินสดรับจากการออกตราสารหนี้ให้สถาบันการเงิน	5	1,566,869,166	1,497,000,000	1,566,869,166	1,497,000,000
จ่ายชำระคืนหนี้สินจากการออกตราสารหนี้ให้สถาบันการเงิน	5	(1,303,887,817)	(1,495,000,000)	(1,303,887,817)	(1,495,000,000)
เงินสดรับจากเงินกู้ยืมระยะยาวจากสถาบันการเงิน	5	65,000,000	14,702,335	65,000,000	14,702,335
จ่ายชำระคืนเงินกู้ยืมระยะยาวจากสถาบันการเงิน	5	(77,016,165)	(100,465,711)	(77,016,165)	(100,465,711)
เงินสดรับจากการเพิ่มทุน		150	549,218,611	-	549,215,911
เงินสดสุทธิได้มา(ใช้ไป)ในกิจกรรมจัดหาเงิน		180,376,837	225,505,183	180,376,687	225,502,483
เงินสดและรายการเทียบเท่าเงินสดเพิ่มขึ้นสุทธิ		(37,023,868)	147,358,834	(61,148,037)	147,356,134
เงินสดและรายการเทียบเท่าเงินสด ณ วันที่ 1 มกราคม		171,878,450	24,519,616	171,875,750	24,519,616
เงินสดและรายการเทียบเท่าเงินสด ณ วันที่ 31 ธันวาคม		134,854,582	171,878,450	110,727,713	171,875,750
รายการที่ไม่ใช่เงินสด					
ซื้อสินทรัพย์โดยสัญญาเช่าทางการเงิน		3,987,831	19,809,258	3,987,831	19,809,258

หมายเหตุประกอบงบการเงิน

บริษัท สยามเทคนิคคอนกรีต จำกัด (มหาชน) และบริษัทย่อย

หมายเหตุประกอบงบการเงิน

สำหรับปีสิ้นสุดวันที่ 31 ธันวาคม 2565

หมายเหตุ	สารบัญ	หมายเหตุ	สารบัญ
1	ข้อมูลทั่วไป	21	หนี้สินหมุนเวียนอื่น
2	เกณฑ์การจัดทำงบการเงิน	22	ทุนเรือนหุ้น
3	นโยบายการบัญชีที่สำคัญ	23	ทุนสำรองตามกฎหมาย
4	บุคคลหรือกิจการที่เกี่ยวข้องกัน	24	รายได้อื่น
5	เงินสดและรายการเทียบเท่าเงินสด	25	ส่วนงานดำเนินงาน
6	ลูกหนี้การค้า	26	ต้นทุนในการจัดจำหน่าย
7	ลูกหนี้หมุนเวียนอื่น	27	ค่าใช้จ่ายในการบริหาร
8	สินทรัพย์ที่เกิดจากสัญญาก่อสร้าง	28	ค่าใช้จ่ายผลประโยชน์ของพนักงาน
9	สินค้าคงเหลือ	29	ภาระผูกพันและหนี้สินที่อาจเกิดขึ้น
10	เงินลงทุนในบริษัทย่อย	30	ค่าใช้จ่ายตามลักษณะ
11	อสังหาริมทรัพย์เพื่อการลงทุน	31	ต้นทุนทางการเงิน
12	ที่ดิน อาคารและอุปกรณ์	32	ภาษีเงินได้
13	สินทรัพย์สิทธิการใช้	33	กำไรต่อหุ้น
14	สินทรัพย์ไม่มีตัวตน	34	เงินปันผล
15	ภาษีเงินได้รอการตัดบัญชี	35	เครื่องมือทางการเงิน
16	หนี้สินที่มีภาระดอกเบี้ย	36	ภาระผูกพันกับบุคคลหรือกิจการที่ไม่
17	เจ้าหนี้การค้า		เกี่ยวข้องกัน
18	เจ้าหนี้หมุนเวียนอื่น	37	เหตุการณ์ภายหลังรอบระยะเวลาที่รายงาน
19	ประมาณการหนี้สินไม่หมุนเวียนสำหรับผลประโยชน์พนักงาน		
20	ประมาณการหนี้สินจากผลขาดทุนของสัญญาก่อสร้าง		

หมายเหตุประกอบงบการเงิน

หมายเหตุประกอบงบการเงินเป็นส่วนหนึ่งของงบการเงินนี้

งบการเงินนี้ได้รับอนุมัติให้ออกงบการเงินจากคณะกรรมการเมื่อวันที่ 28 กุมภาพันธ์ 2566

1 ข้อมูลทั่วไป

บริษัท สยามเทคนิคคอนกรีต จำกัด (มหาชน) “บริษัท” เป็นนิติบุคคลที่จัดตั้งขึ้นในประเทศไทย และมีที่อยู่ที่จดทะเบียนตั้งอยู่ที่สำนักงานใหญ่และสาขาดังต่อไปนี้

สำนักงานใหญ่	: 50 ซอยงามวงศ์วาน 47 แขวง 20 เขตหลักสี่ กรุงเทพมหานคร
สาขา สระบุรี	: 113 หมู่ที่ 2 ตำบลดอนพุท อำเภอดอนพุท จังหวัดสระบุรี
สาขา สุโขทัย	: 221 หมู่ที่ 4 ตำบลบ้านหลุม อำเภอเมืองสุโขทัย จังหวัดสุโขทัย
สาขา บุรีรัมย์	: 333 หมู่ที่ 16 ตำบลเสม็ด อำเภอเมืองบุรีรัมย์ จังหวัดบุรีรัมย์
สาขา อุบลราชธานี	: 34 หมู่ที่ 4 ตำบลโคกก่อง อำเภอสำโรง จังหวัดอุบลราชธานี
สาขา ขอนแก่น	: 113 หมู่ที่ 4 ตำบลบ้านแอ๊ด อำเภอบ้านแอ๊ด จังหวัดขอนแก่น
สาขา ลำพูน	: 131 หมู่ที่ 15 ตำบลป่าสัก อำเภอเมืองลำพูน จังหวัดลำพูน
สาขา ชลบุรี	: 999 หมู่ที่ 5 ตำบลหนองไผ่แก้ว อำเภอบ้านบึง จังหวัดชลบุรี
สาขา พระพุทธบาท	: 41 หมู่ที่ 7 ตำบลนายาว อำเภอพระพุทธบาท จังหวัดสระบุรี
สาขา นครราชสีมา	: 160-161 หมู่ที่ 3 ถนนมิตรภาพ ตำบลโคกกรวด อำเภอเมืองนครราชสีมา จังหวัดนครราชสีมา
สาขาชลบุรี 2	: 311 หมู่ที่ 2 ตำบลหนองอิรุณ อำเภอบ้านบึง จังหวัดชลบุรี

วันที่ 25 มิถุนายน 2562 บริษัทจดทะเบียนแปรสภาพเป็นบริษัทมหาชนจำกัด ตามมติอนุมัติแปรสภาพเป็นบริษัทมหาชนจำกัดในการประชุมวิสามัญผู้ถือหุ้นครั้งที่ 1/2562 เมื่อวันที่ 24 มิถุนายน 2562

บริษัทใหญ่ในระหว่างปีได้แก่ บริษัท ร่วมชัยกิจ จำกัด (ถือหุ้นร้อยละ 49.24) ซึ่งบริษัทเป็นนิติบุคคลที่จัดตั้งขึ้นในประเทศไทย

ประกอบธุรกิจ

บริษัท ดำเนินธุรกิจหลักเกี่ยวกับการผลิตผลิตภัณฑ์คอนกรีตอัดแรง และ รับเหมาก่อสร้าง

บริษัทย่อย ดำเนินธุรกิจหลักเกี่ยวกับการจำหน่ายผลิตภัณฑ์คอนกรีตอัดแรง และรับเหมาก่อสร้างในงานติดตั้งระบบสายส่งไฟฟ้าแรงสูง 115KV และงานออกแบบจัดหาพร้อมติดตั้งเคเบิลใยแก้วนำแสง และงานโครงการนำสายไฟฟ้าลงใต้ดิน และดำเนินธุรกิจผลิตและจำหน่ายลวดเหล็ก

หมายเหตุประกอบงบการเงิน

2 เกณฑ์การจัดทำงบการเงิน

2.1 เกณฑ์การถือปฏิบัติ

งบการเงินนี้จัดทำขึ้นตามมาตรฐานการรายงานทางการเงิน รวมถึงแนวปฏิบัติทางการบัญชีที่ประกาศใช้โดย สภาวิชาชีพบัญชีในพระบรมราชูปถัมภ์ (“สภาวิชาชีพบัญชี”) กฎระเบียบและประกาศคณะกรรมการกำกับหลักทรัพย์และตลาดหลักทรัพย์ที่เกี่ยวข้อง

2.2 เกณฑ์ในการจัดทำงบการเงินรวม

ก) งบการเงินรวมนี้ได้จัดทำขึ้นโดยรวมงบการเงินของบริษัท สยามเทคนิคคอนกรีต จำกัด (มหาชน) (“บริษัทฯ”) และบริษัทย่อย (ซึ่งต่อไปนี้จะเรียกว่า “บริษัทย่อย”) (รวมเรียกว่า “กลุ่มบริษัท”) ดังต่อไปนี้

บริษัทย่อย	จัดตั้งขึ้น ในประเทศ	ประเภทธุรกิจ	ร้อยละ สัดส่วนการถือหุ้น	
			31 ธันวาคม	
			2565	2564
บริษัทย่อยทางตรง				
บริษัท สยามเทคนิคเพาเวอร์ จำกัด	ไทย	จำหน่ายผลิตภัณฑ์คอนกรีตอัดแรง	99.9700	99.9700
บริษัท สยามเทคนิคคอนกรีต (สระบุรี) จำกัด	ไทย	จำหน่ายผลิตภัณฑ์คอนกรีตอัดแรง	99.9700	99.9700
บริษัท สยามเทคนิคคอนกรีต (สุโขทัย) จำกัด	ไทย	จำหน่ายผลิตภัณฑ์คอนกรีตอัดแรง	99.9700	99.9700
บริษัท สยามเทคนิคคอนกรีต (บุรีรัมย์) จำกัด	ไทย	จำหน่ายผลิตภัณฑ์คอนกรีตอัดแรง	99.9700	99.9700
บริษัท สยามเทคนิคคอนกรีต (อุบลราชธานี) จำกัด	ไทย	จำหน่ายผลิตภัณฑ์คอนกรีตอัดแรง	99.9700	99.9700
บริษัท สยามเทคนิคคอนกรีต (ขอนแก่น) จำกัด	ไทย	จำหน่ายผลิตภัณฑ์คอนกรีตอัดแรง	99.9700	99.9700
บริษัท สยามเทคนิคคอนกรีต (ลำพูน) จำกัด	ไทย	จำหน่ายผลิตภัณฑ์คอนกรีตอัดแรง	99.9700	99.9700
บริษัท สยามเทคนิคคอนกรีต (ชลบุรี) จำกัด	ไทย	จำหน่ายผลิตภัณฑ์คอนกรีตอัดแรง	99.9700	99.9700
(ปัจจุบันชื่อ บริษัท สยามเทคนิค ไมโครโพลีน จำกัด)				
บริษัท สยามเทคนิคคอนกรีต (นครราชสีมา) จำกัด	ไทย	จำหน่ายผลิตภัณฑ์คอนกรีตอัดแรง	99.9700	99.9700
บริษัท สยามสตีลไวร์ จำกัด	ไทย	ผลิตและจำหน่ายลวดเหล็ก	99.9997	-

ข) บริษัทจะถือว่ามีการควบคุมกิจการที่เข้าไปลงทุนหรือบริษัทย่อยได้ หากบริษัทฯ มีสิทธิได้รับหรือมีส่วนได้เสียในผลตอบแทนของกิจการที่เข้าไปลงทุน และสามารถใช้อำนาจในการสั่งการกิจกรรมที่ส่งผลกระทบอย่างมีนัยสำคัญต่อจำนวนเงินผลตอบแทนนั้นได้

ค) บริษัทนำงบการเงินของบริษัทย่อยมารวมในการจัดทำงบการเงินรวมตั้งแต่วันที่บริษัทมีอำนาจในการควบคุมบริษัทย่อยจนถึงวันที่บริษัทสิ้นสุดการควบคุมบริษัทย่อยนั้น

ง) งบการเงินของบริษัทย่อยได้จัดทำขึ้นโดยใช้นโยบายการบัญชีที่สำคัญเช่นเดียวกันกับของบริษัท

หมายเหตุประกอบงบการเงิน

- จ) ยอดคงค้างระหว่างกลุ่มบริษัท รายการค้าระหว่างกันที่มีสาระสำคัญของกลุ่มบริษัท ราคาตามบัญชีของเงินลงทุนในบริษัทย่อยในงบการเงินของบริษัทฯ กับส่วนของผู้ถือหุ้นของบริษัทย่อยได้ตัดออกจากงบการเงินรวมแล้ว
- ฉ) ส่วนของผู้มีส่วนได้เสียที่ไม่มีอำนาจควบคุม คือ จำนวนกำไรหรือขาดทุนและสินทรัพย์สุทธิของบริษัทย่อยส่วนที่ไม่ได้เป็นของบริษัท และแสดงเป็นรายการแยกต่างหากในส่วนของกำไรหรือขาดทุนรวมและส่วนของผู้ถือหุ้นในงบแสดงฐานะการเงินรวม

2.3 บริษัทจัดทำงบการเงินเฉพาะกิจการโดยแสดงเงินลงทุนในบริษัทย่อย การร่วมค้าและบริษัทร่วมตามวิธีราคาทุน

2.4 มาตรฐานการรายงานทางการเงินใหม่ที่มีผลบังคับใช้ในปัจจุบัน

ในระหว่างปี กลุ่มบริษัทได้นำมาตราฐานการรายงานทางการเงินและการตีความมาตรฐานการรายงานทางการเงินฉบับปรับปรุงจำนวนหลายฉบับ ซึ่งมีผลบังคับใช้สำหรับการเงินที่มีรอบระยะเวลาบัญชีที่เริ่มในหรือหลังวันที่ 1 มกราคม 2565 มาถือปฏิบัติ มาตรฐานการรายงานทางการเงินดังกล่าวได้รับการปรับปรุงหรือจัดให้มีขึ้นเพื่อให้มีเนื้อหาเท่าเทียมกับมาตรฐานการรายงานทางการเงินระหว่างประเทศ โดยส่วนใหญ่เป็นการอธิบายให้ชัดเจนเกี่ยวกับวิธีปฏิบัติทางการบัญชีและการให้แนวปฏิบัติทางการบัญชีกับผู้ใช้มาตรฐาน รวมถึงมาตรฐานการรายงานทางการเงินบางฉบับมีการให้ข้อผ่อนปรนในทางปฏิบัติหรือข้อยกเว้นชั่วคราวกับผู้ใช้นี้มาตรฐาน

การนำมาตรฐานการรายงานทางการเงินดังกล่าวมาถือปฏิบัติไม่มีผลกระทบอย่างเป็นสาระสำคัญต่องบการเงินของกลุ่มบริษัท

2.5 มาตรฐานการรายงานทางการเงินที่จะมีผลบังคับใช้สำหรับการเงินที่มีรอบระยะเวลาบัญชีที่เริ่มในหรือหลังวันที่ 1 มกราคม 2566

สภาวิชาชีพบัญชีได้ประกาศใช้มาตรฐานการรายงานทางการเงินฉบับปรับปรุงหลายฉบับ ซึ่งจะมีผลบังคับใช้สำหรับการเงินที่มีรอบระยะเวลาบัญชีที่เริ่มในหรือหลังวันที่ 1 มกราคม 2566 มาตรฐานการรายงานทางการเงินดังกล่าวได้รับการปรับปรุงหรือจัดให้มีขึ้นเพื่อให้มีเนื้อหาเท่าเทียมกับมาตรฐานการรายงานทางการเงินระหว่างประเทศ

ฝ่ายบริหารของกลุ่มบริษัทได้ประเมินการนำมาตรฐานดังกล่าวมาถือปฏิบัติ พบว่าไม่มีผลกระทบอย่างเป็นสาระสำคัญต่องบการเงินในปีที่เริ่มนำมาตรฐานทางการเงินมาถือปฏิบัติ

3 นโยบายการบัญชีที่สำคัญ

นโยบายการบัญชีที่นำเสนอต่อไปนี้ได้ถือปฏิบัติโดยสม่ำเสมอสำหรับการเงินทุกรอบระยะเวลาที่รายงาน

(ก) เงินตราต่างประเทศ

รายการบัญชีที่เป็นเงินตราต่างประเทศ

รายการบัญชีที่เป็นเงินตราต่างประเทศแปลงค่าเป็นสกุลเงินที่ใช้ในการดำเนินงานของแต่ละบริษัทในกลุ่มบริษัท โดยใช้อัตราแลกเปลี่ยน ณ วันที่เกิดรายการ

หมายเหตุประกอบงบการเงิน

สินทรัพย์และหนี้สินที่เป็นตัวเงินและเป็นเงินตราต่างประเทศ ณ วันที่รายงาน แปลงค่าเป็นสกุลเงินที่ใช้ในการดำเนินงานโดยใช้อัตราแลกเปลี่ยน ณ วันนั้น

สินทรัพย์และหนี้สินที่ไม่เป็นตัวเงินซึ่งเกิดจากรายการบัญชีที่เป็นเงินตราต่างประเทศซึ่งบันทึกตามเกณฑ์ราคาทุนเดิม แปลงค่าเป็นสกุลเงินที่ใช้ในการดำเนินงานโดยใช้อัตราแลกเปลี่ยน ณ วันที่เกิดรายการ

ผลต่างของอัตราแลกเปลี่ยนที่เกิดขึ้นจากการแปลงค่า ให้รับรู้เป็นกำไรหรือขาดทุนในปีบัญชีนั้น

(ข) เงินสดและรายการเทียบเท่าเงินสด

เงินสดและรายการเทียบเท่าเงินสดในงบกระแสเงินสดประกอบด้วย ยอดเงินสด ยอดเงินฝากธนาคารประเภทเผื่อเรียก และเงินลงทุนระยะสั้นที่มีสภาพคล่องสูง เงินเบิกเกินบัญชีธนาคารซึ่งจะต้องชำระคืนเมื่อทวงถามถือเป็นส่วนหนึ่งของเงินสดและรายการเทียบเท่าเงินสดในงบกระแสเงินสด

นอกจากนี้ เงินเบิกเกินบัญชีธนาคารซึ่งจะต้องชำระคืนเมื่อทวงถามถือเป็นส่วนหนึ่งของกิจกรรมจัดหาเงินใน งบกระแสเงินสด

(ค) สินค้าคงเหลือ

สินค้านคงเหลือวัดมูลค่าด้วยราคาทุนหรือมูลค่าสุทธิที่จะได้รับแล้วแต่ราคาใดจะต่ำกว่า

ต้นทุนของสินค้าคำนวณโดยใช้วิธีเข้าก่อนออกก่อน ต้นทุนสินค้าประกอบด้วยราคาทุนที่ซื้อ ต้นทุนแปลงสภาพหรือต้นทุนอื่นเพื่อให้สินค้าอยู่ในสถานที่และสภาพปัจจุบัน ในกรณีของสินค้าสำเร็จรูปและสินค้าระหว่างผลิตที่ผลิตเอง ต้นทุนสินค้า รวมการปันส่วนของค่าสิทธิการผลิตอย่างเหมาะสมโดยคำนึงถึงระดับกำลังการผลิตตามปกติ มูลค่าสุทธิที่จะได้รับเป็นการประมาณราคาที่จะขายได้จากการดำเนินธุรกิจปกติหักด้วยค่าใช้จ่ายที่จำเป็นโดยประมาณในการขาย

กลุ่มบริษัทตั้งค่าเผื่อมูลค่าสินค้าลดลง สำหรับสินค้าที่เสื่อมคุณภาพ เสียหาย ล้าสมัยและค้างนาน

(ง) งานก่อสร้างตามสัญญาระหว่างก่อสร้าง

งานก่อสร้างตามสัญญาระหว่างก่อสร้างแสดงถึงมูลค่างานที่ยังไม่เรียกเก็บซึ่งคาดว่าจะมีสิทธิได้รับจากลูกค้าสำหรับสัญญางานก่อสร้างที่มีอยู่ ณ วันนั้น ต้นทุนงานระหว่างก่อสร้างวัดมูลค่าด้วยต้นทุนการก่อสร้างบวกกำไรที่รับรู้ หักด้วยจำนวนที่เรียกเก็บจากลูกค้าและขาดทุนที่รับรู้ ต้นทุนการก่อสร้างรวมค่าใช้จ่ายที่เกี่ยวข้องโดยตรงกับงานก่อสร้างตามสัญญาทั้งหมดและการปันส่วนต้นทุนคงที่และต้นทุนผันแปรซึ่งเกิดขึ้นตามสัญญาก่อสร้างของกลุ่มบริษัทโดยขึ้นอยู่กับความสามารถในการดำเนินงานตามปกติ มูลค่างานก่อสร้างตามสัญญาระหว่างก่อสร้างแสดงเป็นรายการแยกต่างหากภายใต้สินทรัพย์หมุนเวียนในงบแสดงฐานะทางการเงิน ผลต่างของจำนวนที่เรียกเก็บจากลูกค้าที่สูงกว่ารายได้ค่าก่อสร้างที่รับรู้แสดงเป็นเงินรับล่วงหน้าจากลูกค้าภายใต้หนี้สินหมุนเวียนในงบแสดงฐานะการเงิน

หมายเหตุประกอบงบการเงิน

(จ) เงินลงทุน

เงินลงทุนในบริษัทย่อย

เงินลงทุนในบริษัทย่อย ในงบการเงินเฉพาะกิจการของบริษัท บันทึกบัญชีโดยใช้วิธีราคาทุน

(ฉ) อสังหาริมทรัพย์เพื่อการลงทุน

อสังหาริมทรัพย์เพื่อการลงทุนได้แก่อสังหาริมทรัพย์ที่ถือครองเพื่อหาประโยชน์จากรายได้ค่าเช่าหรือจากมูลค่าที่เพิ่มขึ้นหรือทั้งสองอย่าง ทั้งนี้ไม่ได้มีไว้เพื่อขายตามปกติธุรกิจหรือใช้ในการผลิตหรือจัดหาสินค้าหรือให้บริการหรือใช้ในการบริหารงาน

อสังหาริมทรัพย์เพื่อการลงทุนวัดมูลค่าเมื่อเริ่มแรกด้วยราคาทุนหักค่าเสื่อมราคาสะสมและขาดทุนจากการด้อยค่า

ต้นทุนรวมค่าใช้จ่ายทางตรงเพื่อให้ได้มาซึ่งอสังหาริมทรัพย์เพื่อการลงทุน ต้นทุนการก่อสร้างที่กิจการก่อสร้างเองรวมถึงต้นทุนวัตถุดิบ ค่าแรงทางตรงและต้นทุนทางตรงอื่นเพื่อให้อสังหาริมทรัพย์เพื่อการลงทุนอยู่ในสภาพพร้อมใช้งาน

ค่าเสื่อมราคาจะบันทึกในกำไรหรือขาดทุน ซึ่งคำนวณโดยวิธีเส้นตรงตามอายุการให้ประโยชน์โดยประมาณของสินทรัพย์แต่ละรายการ ประมาณการอายุการให้ประโยชน์ของสินทรัพย์

กลุ่มบริษัทไม่คิดค่าเสื่อมราคาสำหรับที่ดิน

(ช) ที่ดิน อาคารและอุปกรณ์

การรับรู้และการวัดมูลค่า

สินทรัพย์ที่เป็นกรรมสิทธิ์ของกิจการ

ที่ดิน อาคารและอุปกรณ์แสดงด้วยราคาทุนหักค่าเสื่อมราคาสะสมและขาดทุนจากการด้อยค่า (ถ้ามี)

ราคาทุนรวมถึงต้นทุนทางตรง ที่เกี่ยวข้องกับการได้มาของสินทรัพย์ ต้นทุนของการก่อสร้างสินทรัพย์ที่กิจการก่อสร้างเอง รวมถึงต้นทุนของวัสดุ แรงงานทางตรง และต้นทุนทางตรงอื่น ๆ ที่เกี่ยวข้องกับการจัดหาสินทรัพย์เพื่อให้สินทรัพย์นั้นอยู่ในสภาพที่พร้อมจะใช้งานได้ ตามความประสงค์ ต้นทุนในการรื้อถอน การขนย้าย การบูรณะสถานที่ตั้งของสินทรัพย์และต้นทุนการกู้ยืม สำหรับเครื่องมือที่ควบคุมโดย ลิขสิทธิ์ซอฟต์แวร์ซึ่งไม่สามารถทำงานได้โดยปราศจากลิขสิทธิ์ซอฟต์แวร์นั้นให้ถือว่าลิขสิทธิ์ซอฟต์แวร์ดังกล่าวเป็นส่วนหนึ่งของอุปกรณ์ ส่วนประกอบของรายการที่ดิน อาคาร และอุปกรณ์แต่ละรายการที่มีอายุการให้ประโยชน์ไม่เท่ากันต้องบันทึกแต่ละส่วนประกอบที่มีนัยสำคัญแยกต่างหากหากจากกัน

กำไรหรือขาดทุนจากการจำหน่ายที่ดิน อาคาร และอุปกรณ์ คือผลต่างระหว่างสิ่งตอบแทนสุทธิที่ได้รับจากการจำหน่ายกับมูลค่าตามบัญชีของที่ดิน อาคาร และอุปกรณ์ โดยรับรู้สุทธิเป็นรายได้อื่นในกำไรหรือขาดทุน

หมายเหตุประกอบงบการเงิน

ต้นทุนที่เกิดขึ้นในภายหลัง

ต้นทุนในการเปลี่ยนแทนส่วนประกอบจะรับรู้เป็นส่วนหนึ่งของมูลค่าตามบัญชีของรายการที่ดิน อาคารและอุปกรณ์ ถ้ามีความเป็นไปได้ค่อนข้างแน่ที่กลุ่มบริษัทจะได้รับประโยชน์เชิงเศรษฐกิจในอนาคตจากรายการนั้น และสามารถวัดมูลค่าต้นทุนของรายการนั้นได้อย่างน่าเชื่อถือ ชิ้นส่วนที่ถูกเปลี่ยนแทนจะถูกตัดจำหน่ายตามมูลค่าตามบัญชี ต้นทุนที่เกิดขึ้นในการซ่อมบำรุงที่ดิน อาคารและอุปกรณ์ที่เกิดขึ้นเป็นประจำจะรับรู้ในกำไรหรือขาดทุนเมื่อเกิดขึ้น

ค่าเสื่อมราคา

ค่าเสื่อมราคาคำนวณจากมูลค่าเสื่อมสภาพของรายการอาคาร และอุปกรณ์ ซึ่งประกอบด้วยราคาทุนของสินทรัพย์หรือต้นทุนในการเปลี่ยนแทนอื่น หักด้วยมูลค่าคงเหลือของสินทรัพย์

ค่าเสื่อมราคาบันทึกเป็นค่าใช้จ่ายในกำไรหรือขาดทุน คำนวณโดยวิธีเส้นตรงตามเกณฑ์อายุการให้ประโยชน์โดยประมาณของส่วนประกอบของสินทรัพย์แต่ละรายการ ประมาณการอายุการให้ประโยชน์ของสินทรัพย์แสดงได้ดังนี้

ส่วนปรับปรุงที่ดิน	5 ปี
อาคารและโรงงาน	5-30 ปี
เครื่องจักรและอุปกรณ์	2-15 ปี
เครื่องตกแต่ง ติดตั้งและเครื่องใช้สำนักงาน	3-10 ปี
ยานพาหนะ	5-15 ปี

กลุ่มบริษัทไม่คิดค่าเสื่อมราคาสำหรับที่ดินและสินทรัพย์ที่อยู่ระหว่างการก่อสร้าง

วิธีการคิดค่าเสื่อมราคา อายุการให้ประโยชน์ของสินทรัพย์ และมูลค่าคงเหลือ ถูกทบทวนอย่างน้อยที่สุดทุกสิ้นรอบปีบัญชี และปรับปรุงตามความเหมาะสม

(ข) สัญญาเช่า

ณ วันเริ่มต้นของสัญญา กลุ่มบริษัทประเมินว่าสัญญาเป็นสัญญาเช่าหรือประกอบด้วยสัญญาเช่าหรือไม่ โดยสัญญาจะเป็นสัญญาเช่าหรือประกอบด้วยสัญญาเช่า ถ้าสัญญานั้นเป็นการให้สิทธิในการควบคุมการใช้สินทรัพย์ที่ระบุสำหรับช่วงเวลาหนึ่งเพื่อการแลกเปลี่ยนกับสิ่งตอบแทน

ก) สินทรัพย์สิทธิการใช้

สินทรัพย์สิทธิการใช้วัดมูลค่าด้วยราคาทุนหักค่าเสื่อมราคาสะสม ผลขาดทุนจากการด้อยค่าสะสม และปรับปรุงด้วยการวัดมูลค่าของหนี้สินตามสัญญาเช่าใหม่ ราคาทุนของสินทรัพย์สิทธิการใช้ ประกอบด้วยจำนวนเงินของหนี้สินตามสัญญาเช่าจากการรับรู้เริ่มแรก ต้นทุนทางตรงเริ่มแรกที่เกิดขึ้น จำนวนเงินที่จ่ายชำระตามสัญญาเช่า ณ วันที่สัญญาเช่าเริ่มมีผลหรือก่อนวันที่สัญญาเช่าเริ่มมีผล และหักด้วยสิ่งจูงใจตามสัญญาเช่าที่ได้รับ

หมายเหตุประกอบงบการเงิน

ราคาทุนของสินทรัพย์สิทธิการใช้รวมถึงประมาณการต้นทุนที่จะเกิดขึ้นสำหรับผู้เช่าในการรื้อและ ขนย้ายสินทรัพย์อ้างอิง การบูรณะสถานที่ตั้งของสินทรัพย์อ้างอิงหรือการบูรณะสินทรัพย์อ้างอิงให้อยู่ในสภาพตามที่กำหนดไว้ในข้อตกลงและเงื่อนไขของสัญญาเช่า

ค่าเสื่อมราคาของสินทรัพย์สิทธิการใช้คำนวณจากราคาทุนของสินทรัพย์โดยวิธีเส้นตรงตามอายุของสัญญาเช่าหรืออายุการให้ประโยชน์โดยประมาณของสินทรัพย์สิทธิการใช้แต่ละประเภทแล้วแต่ระยะเวลาใดจะสั้นกว่า ดังนี้

เครื่องจักรและอุปกรณ์	5 - 15 ปี
ยานพาหนะ	5 - 15 ปี

ข) หนี้สินตามสัญญาเช่า

หนี้สินตามสัญญาเช่าวัดมูลค่าด้วยมูลค่าปัจจุบันของจำนวนเงินที่ต้องจ่ายตามสัญญาเช่าตลอดอายุสัญญาเช่า จำนวนเงินที่ต้องจ่ายตามสัญญาเช่าประกอบด้วยค่าเช่าคงที่หักด้วยสิ่งจูงใจตามสัญญาเช่า จำนวนเงินที่คาดว่าจะจ่ายภายใต้การรับประกันมูลค่าคงเหลือ รวมถึงราคาใช้สิทธิของสิทธิเลือกซื้อซึ่งมีความแน่นอนอย่างสมเหตุสมผลที่กลุ่มบริษัทจะใช้สิทธิในนั้น และการจ่ายค่าปรับเพื่อการยกเลิกสัญญาเช่า หากข้อกำหนดของสัญญาเช่าแสดงให้เห็นว่ากลุ่มบริษัทจะใช้สิทธิในการยกเลิกสัญญาเช่า กลุ่มบริษัทบันทึกค่าเช่าผันแปรที่ไม่ขึ้นอยู่กับดัชนีหรืออัตราเป็นค่าใช้จ่ายในงวดที่เหตุการณ์หรือเงื่อนไขซึ่งเกี่ยวข้องกับการจ่ายชำระนั้นได้เกิดขึ้น

กลุ่มบริษัทคิดลดมูลค่าปัจจุบันของจำนวนเงินที่ต้องจ่ายตามสัญญาเช่าโดยใช้อัตราดอกเบี้ยการกู้ยืมส่วนเพิ่ม ณ วันที่สัญญาเช่ามีผล หากอัตราดอกเบี้ยตามนโยบายของหนี้สินสัญญาเช่าไม่สามารถกำหนดได้ ทั้งนี้อัตราดอกเบี้ยการกู้ยืมส่วนเพิ่มอ้างอิงจากอัตราผลตอบแทนของพันธบัตรรัฐบาลปรับด้วยค่าความเสี่ยงที่เหมาะสมตามระยะเวลาของสัญญาเช่านั้น หลังจากวันที่สัญญาเช่าเริ่มมีผล มูลค่าตามบัญชีของหนี้สินตามสัญญาเช่าจะเพิ่มขึ้นจากดอกเบี้ยของหนี้สินตามสัญญาเช่า และลดลงจากการจ่ายชำระหนี้สินตามสัญญาเช่า นอกจากนี้ มูลค่าตามบัญชีของหนี้สินตามสัญญาเช่าจะถูกจัดมูลค่าใหม่เมื่อมีการเปลี่ยนแปลงอายุสัญญาเช่า การเปลี่ยนแปลงการจ่ายชำระตามสัญญาเช่า หรือการเปลี่ยนแปลงในการประเมินสิทธิเลือกซื้อสินทรัพย์อ้างอิง

ค) สัญญาเช่าระยะสั้นและสัญญาเช่าซึ่งสินทรัพย์อ้างอิงมีมูลค่าต่ำ

สัญญาเช่าที่มีอายุสัญญาเช่า 12 เดือนหรือน้อยกว่านับตั้งแต่วันที่สัญญาเช่าเริ่มมีผล หรือสัญญาเช่าซึ่งสินทรัพย์อ้างอิงมีมูลค่าต่ำจะบันทึกเป็นค่าใช้จ่ายตามวิธีเส้นตรงตลอดอายุสัญญาเช่า

(ง) สินทรัพย์ไม่มีตัวตน

สินทรัพย์ไม่มีตัวตน

สินทรัพย์ไม่มีตัวตนที่กลุ่มบริษัทซื้อและมีอายุการใช้งานจำกัด แสดงในราคาทุนหักค่าตัดจำหน่ายสะสมและขาดทุนจากการด้อยค่าสะสม (ถ้ามี)

หมายเหตุประกอบงบการเงิน

รายจ่ายภายหลังการรับรู้รายการ

รายจ่ายภายหลังการรับรู้รายการจะรับรู้เป็นสินทรัพย์เมื่อก่อให้เกิดประโยชน์เชิงเศรษฐกิจในอนาคต โดยรวมเป็นสินทรัพย์ที่สามารถระบุได้ที่เกี่ยวข้องนั้น ค่าใช้จ่ายอื่น รวมถึงค่าความนิยมและตราผลิตภัณฑ์ที่เกิดขึ้นภายในรับรู้ในกำไรหรือขาดทุนเมื่อเกิดขึ้น

ค่าตัดจำหน่าย

ค่าตัดจำหน่ายคำนวณจากราคาทุนของสินทรัพย์หรือจำนวนอื่นที่ใช้แทนราคาทุนหักด้วยมูลค่าคงเหลือ

ค่าตัดจำหน่ายรับรู้ในกำไรหรือขาดทุนโดยวิธีเส้นตรงซึ่งโดยส่วนใหญ่จะสะท้อนรูปแบบที่คาดว่าจะได้รับประโยชน์เชิงเศรษฐกิจในอนาคตจากสินทรัพย์นั้นตามระยะเวลาที่คาดว่าจะได้รับประโยชน์จากสินทรัพย์ไม่มีตัวตนซึ่งไม่รวมค่าความนิยม โดยเริ่มตัดจำหน่ายสินทรัพย์ไม่มีตัวตนเมื่อสินทรัพย์นั้นพร้อมที่จะให้ประโยชน์ระยะเวลาที่คาดว่าจะได้รับประโยชน์สำหรับปีปัจจุบันและปีเปรียบเทียบแสดงได้ดังนี้

ค่าลิขสิทธิ์ซอฟต์แวร์

3-5 ปี

วิธีการตัดจำหน่าย ระยะเวลาที่คาดว่าจะได้รับประโยชน์ และ มูลค่าคงเหลือ จะได้รับการทบทวนทุกสิ้นรอบปีบัญชีและปรับปรุงตามความเหมาะสม

(ญ) การด้อยค่าของสินทรัพย์ที่ไม่ใช่สินทรัพย์ทางการเงิน

ยอดสินทรัพย์ตามบัญชีของกลุ่มบริษัทได้รับการทบทวน ณ ทุกวันที่รายงานว่ามีข้อบ่งชี้เรื่องการด้อยค่าหรือไม่ ในกรณีที่ข้อบ่งชี้จะทำการประมาณมูลค่าสินทรัพย์ที่คาดว่าจะได้รับคืน สำหรับค่าความนิยมและสินทรัพย์ไม่มีตัวตนที่มีอายุการให้ประโยชน์ไม่ทราบแน่นอน หรือ ยังไม่พร้อมใช้งาน จะประมาณมูลค่าที่คาดว่าจะได้รับคืนทุกปีในช่วงเวลาเดียวกัน

ขาดทุนจากการด้อยค่ารับรู้เมื่อมูลค่าตามบัญชีของสินทรัพย์ สูงกว่ามูลค่าที่จะได้รับคืน ขาดทุนจากการด้อยค่าบันทึกในกำไรหรือขาดทุน เว้นแต่เมื่อมีการกลับรายการการประเมินมูลค่าของสินทรัพย์เพิ่มของสินทรัพย์ขึ้นเดียวกันที่เคยรับรู้ในส่วนของผู้ถือหุ้นและมีการด้อยค่าในเวลาต่อมา ในกรณีนี้จะรับรู้ในส่วนของผู้ถือหุ้น

เมื่อมีการลดลงในมูลค่ายุติธรรมของสินทรัพย์ทางการเงินเผื่อขาย ซึ่งได้บันทึกในส่วนของผู้ถือหุ้น และมีความชัดเจนว่าสินทรัพย์ดังกล่าวมีการด้อยค่า ยอดขาดทุนซึ่งเคยบันทึกในส่วนของผู้ถือหุ้นจะถูกบันทึกในกำไรหรือขาดทุนโดยไม่ต้องปรับกับยอดสินทรัพย์ทางการเงินดังกล่าว ยอดขาดทุนที่บันทึกในกำไรหรือขาดทุนเป็นผลต่างระหว่างราคาทุนที่ซื้อกับมูลค่ายุติธรรมในปัจจุบันของสินทรัพย์ หักขาดทุนจากการด้อยค่าของสินทรัพย์ทางการเงินนั้น ๆ ซึ่งเคยรับรู้แล้วในกำไรหรือขาดทุน

การคำนวณมูลค่าที่คาดว่าจะได้รับคืน

มูลค่าที่คาดว่าจะได้รับคืนของหลักทรัพย์ที่ถือไว้จนกว่าจะครบกำหนดที่บันทึกโดยวิธีราคาทุนตัดจำหน่าย คำนวณโดยการหามูลค่าปัจจุบันของประมาณการกระแสเงินสดที่จะได้รับในอนาคต คัดลดด้วยอัตราดอกเบี้ยที่แท้จริง

หมายเหตุประกอบงบการเงิน

มูลค่าที่คาดว่าจะได้รับคืนของสินทรัพย์ทางการเงินสำหรับหลักทรัพย์เพื่อขาย คำนวณโดยอ้างอิงถึงมูลค่ายุติธรรม มูลค่าที่คาดว่าจะได้รับคืนของสินทรัพย์ที่ไม่ใช่สินทรัพย์ทางการเงิน หมายถึง มูลค่าจากการใช้ของสินทรัพย์หรือมูลค่ายุติธรรมของสินทรัพย์หักต้นทุนในการขายแล้วแต่มูลค่าใดจะสูงกว่า ในการประเมินมูลค่าจากการใช้ของสินทรัพย์ ประมาณการกระแสเงินสดที่จะได้รับในอนาคตจะคิดลดเป็นมูลค่าปัจจุบันโดยใช้อัตราคิดลดก่อนค่านึงภาษีเงินได้เพื่อให้สะท้อนมูลค่าที่อาจประเมินได้ในตลาดปัจจุบัน ซึ่งแปรไปตามเวลาและความเสี่ยงที่มีต่อสินทรัพย์ สำหรับสินทรัพย์ที่ไม่ก่อให้เกิดกระแสเงินสดรับโดยอิสระจากสินทรัพย์อื่น จะพิจารณามูลค่าที่คาดว่าจะได้รับคืนรวมกับหน่วยสินทรัพย์ที่ก่อให้เกิดเงินสดที่สินทรัพย์นั้นเกี่ยวข้องด้วย

การกลับรายการด้อยค่า

ขาดทุนจากการด้อยค่าของสินทรัพย์ทางการเงินจะถูกกลับรายการ เมื่อมูลค่าที่คาดว่าจะได้รับคืนเพิ่มขึ้นในภายหลัง และการเพิ่มขึ้นนั้นสัมพันธ์โดยตรงกับขาดทุนจากการด้อยค่าที่เคยรับรู้ในกำไรหรือขาดทุนสำหรับสินทรัพย์ทางการเงินที่บันทึกโดยวิธีราคาทุนตัดจำหน่าย และตราสารหนี้ที่จัดประเภทเป็นหลักทรัพย์เพื่อขาย การกลับรายการจะถูกบันทึกในกำไรหรือขาดทุน ส่วนสินทรัพย์ทางการเงินที่เป็นตราสารทุนที่จัดประเภทเป็นหลักทรัพย์เพื่อขาย การกลับรายการจะถูกรับรู้โดยตรงในกำไรขาดทุนเบ็ดเสร็จอื่น

ขาดทุนจากการด้อยค่าของสินทรัพย์ที่ไม่ใช่สินทรัพย์ทางการเงินอื่นๆ ที่เคยรับรู้ปีก่อนจะถูกประเมินทุกวันที่ออกรายงานว่ามีข้อบ่งชี้เรื่องการด้อยค่าหรือไม่ ขาดทุนจากการด้อยค่าจะถูกกลับรายการ หากมีการเปลี่ยนแปลงประมาณการที่ใช้ในการคำนวณมูลค่าที่คาดว่าจะได้รับคืน ขาดทุนจากการด้อยค่าจะถูกกลับรายการเพียงเท่าที่มูลค่าตามบัญชีของสินทรัพย์ไม่เกินกว่ามูลค่าตามบัญชีภายหลังหักค่าเสื่อมราคาหรือค่าตัดจำหน่าย เสมือนหนึ่งไม่เคยมีการบันทึกขาดทุนจากการด้อยค่ามาก่อน

(ก) หนี้สินที่มีภาระดอกเบี้ย

หนี้สินที่มีภาระดอกเบี้ยบันทึกเริ่มแรกในมูลค่ายุติธรรมหักค่าใช้จ่ายที่เกี่ยวข้องกับการเกิดหนี้สิน ภายหลังจากการบันทึกหนี้สินที่มีภาระดอกเบี้ยจะบันทึกต่อมาโดยวิธีราคาทุนตัดจำหน่าย ผลต่างระหว่างยอดหนี้เริ่มแรกและยอดหนี้เมื่อครบกำหนดไถ่ถอนจะบันทึกในกำไรหรือขาดทุนตลอดอายุการกู้ยืมโดยใช้วิธีอัตราดอกเบี้ยที่แท้จริง

(ข) เจ้าหนี้การค้าและเจ้าหนี้อื่น

เจ้าหนี้การค้าและเจ้าหนี้อื่นแสดงในราคาทุน

(จ) ผลประโยชน์ของพนักงาน

โครงการสมทบเงิน

ภาระผูกพันในการสมทบเข้าโครงการสมทบเงินจะถูกรับรู้เป็นค่าใช้จ่ายพนักงานในกำไรหรือขาดทุนในรอบระยะเวลาที่พนักงานได้ทำงานให้กับกิจการ

หมายเหตุประกอบงบการเงิน

โครงการผลประโยชน์ที่กำหนดไว้

ภาระผูกพันสุทธิของกลุ่มบริษัทจากโครงการผลประโยชน์ที่กำหนดไว้ถูกคำนวณแยกต่างหากเป็นรายโครงการจากการประมาณผลประโยชน์ในอนาคตที่เกิดจากการทำงานของพนักงานในปีปัจจุบันและปีก่อน ๆ ผลประโยชน์ดังกล่าวได้มีการคิดลดกระแสเงินสดเพื่อให้เป็นมูลค่าปัจจุบัน

การคำนวณภาระผูกพันของโครงการผลประโยชน์ที่กำหนดไว้ดำเนินการโดยนักคณิตศาสตร์ประกันภัยที่ได้รับอนุญาต โดยวิธีคิดลดแต่ละหน่วยที่ประมาณการไว้ ผลจากการคำนวณอาจทำให้กลุ่มบริษัทมีสินทรัพย์เกิดขึ้น ซึ่งการรับรู้เป็นสินทรัพย์จะใช้มูลค่าปัจจุบันของประโยชน์เชิงเศรษฐกิจที่มีในรูปของการได้รับคืนในอนาคตจากโครงการหรือการหักการสมทบเข้าโครงการในอนาคต ในการคำนวณมูลค่าปัจจุบันของประโยชน์เชิงเศรษฐกิจได้มีการพิจารณาถึงความต้องการเงินทุนขั้นต่ำสำหรับโครงการต่าง ๆ ของกลุ่มบริษัท

ในการวัดมูลค่าใหม่ของหนี้สินผลประโยชน์ที่กำหนดไว้สุทธิ กำไรหรือขาดทุนจากการประมาณการตามหลักคณิตศาสตร์ประกันภัยจะถูกรับรู้รายการในกำไรขาดทุนเบ็ดเสร็จอื่นทันที กลุ่มบริษัทกำหนดดอกเบี้ยจ่ายของหนี้สินผลประโยชน์ที่กำหนดไว้สุทธิโดยใช้อัตราคิดลดที่ใช้วัดมูลค่าภาระผูกพันตามโครงการผลประโยชน์ ณ ต้นปี โดยคำนึงถึงการเปลี่ยนแปลงใด ๆ ในหนี้สินผลประโยชน์ที่กำหนดไว้สุทธิซึ่งเป็นผลมาจากการสมทบเงินและการจ่ายชำระผลประโยชน์ ดอกเบี้ยจ่ายสุทธิและค่าใช้จ่ายอื่น ๆ ที่เกี่ยวข้องกับโครงการผลประโยชน์รับรู้รายการในกำไรหรือขาดทุน

เมื่อมีการเปลี่ยนแปลงผลประโยชน์ของโครงการหรือการลดขนาดโครงการ การเปลี่ยนแปลงในผลประโยชน์ที่เกี่ยวข้องกับการบริการในอดีต หรือ กำไรหรือขาดทุนจากการลดขนาดโครงการต้องรับรู้ในกำไรหรือขาดทุนทันที กลุ่มบริษัทรับรู้กำไรและขาดทุนจากการจ่ายชำระผลประโยชน์พนักงานเมื่อเกิดขึ้น

ผลประโยชน์ระยะสั้นของพนักงาน

ผลประโยชน์ระยะสั้นของพนักงานรับรู้เป็นค่าใช้จ่ายเมื่อพนักงานทำงานให้ หนี้สินรับรู้ด้วยมูลค่าที่คาดว่าจะจ่ายชำระ หากกลุ่มบริษัทมีภาระผูกพันตามกฎหมายหรือภาระผูกพันโดยอนุमानที่จะต้องจ่ายอันเป็นผลมาจากการที่พนักงานได้ทำงานให้ในอดีตและภาระผูกพันนี้สามารถประมาณได้อย่างสมเหตุสมผล

(๓) การจ่ายโดยใช้หุ้นเป็นเกณฑ์

มูลค่ายุติธรรมของสิทธิซื้อหุ้น ณ วันที่ให้สิทธิแก่พนักงาน (ชำระด้วยตราสารทุน) รับรู้เป็นค่าใช้จ่ายพร้อม ๆ กับการเพิ่มขึ้นในส่วนของผู้ถือหุ้น ตลอดระยะเวลาที่พนักงานสามารถเข้าใช้สิทธิได้อย่างไม่มีเงื่อนไข จำนวนที่รับรู้เป็นค่าใช้จ่ายจะถูกปรับปรุงเพื่อให้สะท้อนถึงจำนวนสิทธิซื้อหุ้นที่แท้จริงซึ่งเข้าเงื่อนไขการให้บริการที่เกี่ยวข้องและเงื่อนไขการได้รับสิทธิที่ไม่ใช่เงื่อนไขเรื่องตลาดทุน ซึ่งเป็นจำนวนที่เดิมเคยรับรู้ตามจำนวนสิทธิซื้อหุ้นที่เข้าเงื่อนไขการให้บริการที่เกี่ยวข้องและเงื่อนไขการได้รับสิทธิที่ไม่ใช่เงื่อนไขเรื่องตลาดทุน ณ วันที่ได้รับสิทธิ สำหรับเงื่อนไขการได้รับสิทธิที่ไม่ใช่เงื่อนไขการบริการหรือผลงาน มูลค่ายุติธรรมของสิทธิซื้อหุ้น ณ วันที่ให้สิทธิจะถูกวัดค่าเพื่อให้สะท้อนถึงเงื่อนไขนั้นและไม่มีการปรับปรุงสำหรับผลต่างระหว่างจำนวนที่คาดว่าจะเกิดกับผลที่เกิดขึ้นจริง

หมายเหตุประกอบงบการเงิน

มูลค่ายุติธรรมของจำนวนที่จ่ายให้แก่พนักงานจากราคาหุ้นที่เพิ่มขึ้นที่ชำระด้วยเงินสดรับรู้เป็นค่าใช้จ่ายพร้อม ๆ กับการเพิ่มขึ้นในส่วน
ของหนี้สิน ตลอดระยะเวลาที่พนักงานมีสิทธิได้รับชำระอย่างไม่มีเงื่อนไข หนี้สินถูกวัดมูลค่าใหม่ทุก ๆ วันที่ในรายงานและวันที่จ่ายชำระ
การเปลี่ยนแปลงในมูลค่ายุติธรรมของหนี้สินรับรู้เป็นค่าใช้จ่ายพนักงานในกำไรหรือขาดทุน

(ค) ประมาณการหนี้สิน

ประมาณการหนี้สินจะรับรู้ก็ต่อเมื่อกลุ่มบริษัทมีภาระผูกพันตามกฎหมายหรือภาระผูกพันจากการอนุมานที่เกิดขึ้นในปัจจุบันอันเป็นผลมา
จากเหตุการณ์ในอดีต ซึ่งสามารถประมาณจำนวนของภาระผูกพันได้อย่างน่าเชื่อถือ และมีความเป็นไปได้ค่อนข้างแน่นอนว่าประโยชน์เชิง
เศรษฐกิจจะต้องถูกจ่ายไปเพื่อชำระภาระผูกพันดังกล่าว

ประมาณการค่าประกันความเสียหาย

ประมาณการค่าประกันความเสียหายจะบันทึกเมื่อได้ขายสินค้าหรือให้บริการแก่ลูกค้าแล้ว ประมาณการค่าใช้จ่ายพิจารณาจากประวัติ
การจ่ายค่าประกันความเสียหาย และปัจจัยต่าง ๆ ที่อาจเกี่ยวข้องกับความเสี่ยงจะเป็นที่จะเกิดความเสียหายดังกล่าว

ประมาณการค่าใช้จ่ายจากสัญญาที่เสียเปรียบหรือก่อให้เกิดภาระ

ประมาณการค่าใช้จ่ายของสัญญาที่เสียเปรียบหรือก่อให้เกิดภาระแก่กลุ่มบริษัทจะบันทึกเมื่อประโยชน์ที่กลุ่มบริษัทพึงได้รับน้อยกว่าต้นทุน
ที่จำเป็นในการดำเนินการตามข้อผูกพันในสัญญา การประมาณค่าใช้จ่ายรับรู้ด้วยมูลค่าปัจจุบันของต้นทุนที่คาดว่าจะเกิดขึ้นเมื่อสิ้นสุด
สัญญา หรือ ต้นทุนสุทธิที่คาดว่าจะเกิดขึ้นเมื่อดำเนินการสัญญาต่อ แล้วแต่มูลค่าใดจะต่ำกว่า กลุ่มบริษัทรับรู้ผลขาดทุนจากการด้อยค่าที่
เกิดขึ้นจากสินทรัพย์ที่ระบุไว้ในสัญญาก่อนที่จะรับรู้และวัดมูลค่าประมาณการหนี้สิน

(ณ) เครื่องมือทางการเงิน

กลุ่มบริษัทรับรู้รายการเมื่อเริ่มแรกของสินทรัพย์ทางการเงินด้วยมูลค่ายุติธรรม และบวกด้วยต้นทุนการทำรายการเฉพาะในกรณีที่
สินทรัพย์ทางการเงินที่ไม่ได้วัดมูลค่าด้วยมูลค่ายุติธรรมผ่านกำไรหรือขาดทุน อย่างไรก็ตาม สำหรับลูกหนี้การค้าที่ไม่มีองค์ประกอบ
เกี่ยวกับการจัดหาเงินที่มีนัยสำคัญ กลุ่มบริษัทจะรับรู้สินทรัพย์ทางการเงินดังกล่าวด้วยราคาของรายการ ตามที่กล่าวไว้ในนโยบายการ
บัญชีเรื่องการรับรู้รายได้

การจัดประเภทรายการและการวัดมูลค่าของสินทรัพย์ทางการเงิน

กลุ่มบริษัทจัดประเภทสินทรัพย์ทางการเงิน ณ วันที่รับรู้รายการเริ่มแรก เป็นสินทรัพย์ทางการเงินที่วัดมูลค่าในภายหลังด้วยราคาทุนตัด
จำหน่าย สินทรัพย์ทางการเงินที่วัดมูลค่าในภายหลังด้วยมูลค่ายุติธรรมผ่านกำไรขาดทุนเบ็ดเสร็จอื่น หรือสินทรัพย์ทางการเงินที่วัดมูลค่า
ในภายหลังด้วยมูลค่ายุติธรรมผ่านกำไรหรือขาดทุน โดยพิจารณาจากแผนธุรกิจของกิจการในการจัดการสินทรัพย์ทางการเงิน และลักษณะ
ของกระแสเงินสดตามสัญญาของสินทรัพย์ทางการเงิน

หมายเหตุประกอบงบการเงิน

สินทรัพย์ทางการเงินที่วัดมูลค่าด้วยราคาทุนตัดจำหน่าย

กลุ่มบริษัทวัดมูลค่าสินทรัพย์ทางการเงินด้วยราคาทุนตัดจำหน่าย เมื่อกลุ่มบริษัทถือครองสินทรัพย์ทางการเงินนั้นเพื่อรับกระแสเงินสดตามสัญญา และเงื่อนไขตามสัญญาของสินทรัพย์ทางการเงินก่อให้เกิดกระแสเงินสดที่เป็นการรับชำระเพียงเงินต้นและดอกเบี้ยจากยอดคงเหลือของเงินต้นในวันที่จะบูไว้นั้น

สินทรัพย์ทางการเงินดังกล่าววัดมูลค่าในภายหลังโดยใช้วิธีดอกเบี้ยที่แท้จริงและต้องมีการประเมินการด้อยค่า ทั้งนี้ ผลกำไรและขาดทุนที่เกิดขึ้นจากการตัดรายการ การเปลี่ยนแปลง หรือการด้อยค่าของสินทรัพย์ดังกล่าวจะรับรู้ในส่วนของกำไรหรือขาดทุน

สินทรัพย์ทางการเงินที่วัดมูลค่าด้วยมูลค่ายุติธรรมผ่านกำไรหรือขาดทุน

สินทรัพย์ทางการเงินที่วัดมูลค่าด้วยมูลค่ายุติธรรมผ่านกำไรหรือขาดทุน จะแสดงในงบแสดงฐานะการเงินด้วยมูลค่ายุติธรรม โดยรับรู้การเปลี่ยนแปลงสุทธิของมูลค่ายุติธรรมในส่วนของกำไรหรือขาดทุน

สินทรัพย์ทางการเงินดังกล่าว หมายรวมถึง ตราสารอนุพันธ์ เงินลงทุนในหลักทรัพย์ที่ถือไว้เพื่อค้า

สินทรัพย์ทางการเงินที่วัดมูลค่าด้วยมูลค่ายุติธรรมผ่านกำไรหรือขาดทุนเบ็ดเสร็จอื่น

สินทรัพย์ทางการเงินประเภทเงินลงทุนในตราสารทุนซึ่งมิได้ถือไว้เพื่อค้าแต่ถือเพื่อวัตถุประสงค์เชิงกลยุทธ์ หรือเป็นหลักทรัพย์ที่อาจมีความผันผวนของราคาสูงเป็นสินทรัพย์ทางการเงินที่วัดมูลค่าด้วยมูลค่ายุติธรรมผ่านกำไรหรือขาดทุนเบ็ดเสร็จอื่นโดยไม่สามารถเปลี่ยนการจัดประเภทในภายหลังได้ การจัดประเภทรายการพิจารณาเป็นรายตราสาร กำไรหรือขาดทุนจากการเปลี่ยนแปลงในมูลค่ายุติธรรมในภายหลังของเงินลงทุนในตราสารทุนนี้จะรับรู้ในกำไรหรือขาดทุนเบ็ดเสร็จอื่น และจะไม่มีกำไรหรือขาดทุนเบ็ดเสร็จอื่นในงบกำไรหรือขาดทุนในภายหลังเมื่อจำหน่ายเงินลงทุนดังกล่าว โดยจะถูกโอนไปกำไรสะสมแทน

เงินปันผลรับจากเงินลงทุนในตราสารทุนของกลุ่มบริษัทจดทะเบียนถือเป็นรายได้อื่นในส่วนของกำไรหรือขาดทุน

การจัดประเภทรายการและการวัดมูลค่าของหนี้สินทางการเงิน

ยกเว้นหนี้สินตราสารอนุพันธ์ กลุ่มบริษัทรับรู้รายการเมื่อเริ่มแรกสำหรับหนี้สินทางการเงินด้วยมูลค่ายุติธรรมหักต้นทุนการทำรายการ และจัดประเภทหนี้สินทางการเงินเป็นหนี้สินทางการเงินที่วัดมูลค่าในภายหลังด้วยราคาทุนตัดจำหน่าย โดยใช้วิธีดอกเบี้ยที่แท้จริง ทั้งนี้ ผลกำไรและขาดทุนที่เกิดขึ้นจากการตัดรายการหนี้สินทางการเงินและการตัดจำหน่ายตามวิธีดอกเบี้ยที่แท้จริงจะรับรู้ในส่วนของกำไรหรือขาดทุน โดยการคำนวณมูลค่าราคาทุนตัดจำหน่ายคำนึงถึงค่าธรรมเนียมหรือต้นทุนที่ถือเป็นส่วนหนึ่งของอัตราดอกเบี้ยที่แท้จริงนั้นด้วย ทั้งนี้ ค่าตัดจำหน่ายตามวิธีดอกเบี้ยที่แท้จริงแสดงเป็นส่วนหนึ่งของต้นทุนทางการเงินในส่วนของกำไรหรือขาดทุน

กลุ่มบริษัทอาจเลือกวัดมูลค่าหนี้สินทางการเงินด้วยมูลค่ายุติธรรมผ่านกำไรหรือขาดทุน เพื่อเป็นการขจัดหรือลดความไม่สอดคล้องของการรับรู้รายการอย่างมีนัยสำคัญ (บางครั้งเรียกว่าการไม่จับคู่ทางบัญชี)

หมายเหตุประกอบงบการเงิน

การตัดรายการของเครื่องมือทางการเงิน

สินทรัพย์ทางการเงินจะถูกตัดรายการออกจากบัญชี เมื่อสิทธิที่จะได้รับกระแสเงินสดของสินทรัพย์นั้นได้สิ้นสุดลง หรือได้มีการโอนสิทธิที่จะได้รับกระแสเงินสดของสินทรัพย์นั้น รวมถึงได้มีการโอนความเสี่ยงและผลตอบแทนเกือบทั้งหมดของสินทรัพย์นั้น หรือมีการโอนการควบคุมในสินทรัพย์นั้น แม้ว่าจะไม่มีการโอนหรือไม่ได้คงไว้ซึ่งความเสี่ยงและผลตอบแทนเกือบทั้งหมดของสินทรัพย์นั้น

กลุ่มบริษัทตัดรายการหนี้สินทางการเงินก็ต่อเมื่อได้มีการปฏิบัติตามภาระผูกพันของหนี้สินนั้นแล้ว มีการยกเลิกภาระผูกพันนั้น หรือมีการสิ้นสุดลงของภาระผูกพันนั้น ในกรณีที่มีการเปลี่ยนหนี้สินทางการเงินที่มีอยู่ให้เป็นหนี้สินใหม่จากผู้ให้กู้รายเดียวกันซึ่งมีข้อกำหนดที่แตกต่างกันอย่างมาก หรือมีการแก้ไขข้อกำหนดของหนี้สินที่มีอยู่อย่างเป็นสาระสำคัญ จะถือว่าเป็นการตัดรายการหนี้สินเดิมและรับรู้หนี้สินใหม่ โดยรับรู้ผลแตกต่างของมูลค่าตามบัญชีดังกล่าวในส่วนของกำไรหรือขาดทุน

การด้อยค่าของสินทรัพย์ทางการเงิน

กลุ่มบริษัทใช้วิธีการอย่างง่ายในการคำนวณผลขาดทุนด้านเครดิตที่คาดว่าจะเกิดขึ้นสำหรับลูกหนี้การค้าและสินทรัพย์ที่เกิดจากสัญญา ดังนั้น ทุกวันสิ้นรอบระยะเวลารายงาน กลุ่มบริษัทจึงไม่มีการติดตามการเปลี่ยนแปลงของความเสี่ยงทางด้านเครดิต แต่จะรับรู้ค่าเผื่อผลขาดทุนจากผลขาดทุนด้านเครดิตที่คาดว่าจะเกิดขึ้นตลอดอายุของลูกหนี้การค้าและสินทรัพย์ที่เกิดจากสัญญา โดยอ้างอิงจากข้อมูลผลขาดทุน

ด้านเครดิตจากประสบการณ์ในอดีต ปรับปรุงด้วยข้อมูลการคาดการณ์ไปในอนาคตเกี่ยวกับลูกหนี้หนี้และสภาพแวดล้อมทางด้านเศรษฐกิจ

สินทรัพย์ทางการเงินจะถูกตัดจำหน่ายออกจากบัญชี เมื่อกิจการคาดว่าจะไม่ได้รับคืนกระแสเงินสดตามสัญญาอีกต่อไป

(ค) ทุนเรือนหุ้น

หุ้นสามัญจัดประเภทเป็นทุน ต้นทุนส่วนเพิ่มที่เกี่ยวข้องโดยตรงกับการออกหุ้นสามัญและสิทธิซื้อหุ้น (สุทธิจากผลกระทบทางภาษี) รับรู้เป็นรายการหักจากส่วนของทุน

(ค) รายได้

รายได้รับรู้เมื่อลูกค้ามีอำนาจควบคุมในสินค้าหรือบริการด้วยจำนวนเงินที่สะท้อนถึงสิ่งตอบแทนที่กลุ่มบริษัทคาดว่าจะมีสิทธิได้รับซึ่งไม่รวมจำนวนเงินที่เก็บแทนบุคคลที่สาม ภาษีมูลค่าเพิ่มและแสดงสุทธิจากส่วนลดการค้า และส่วนลดตามปริมาณ

การขายสินค้าและบริการ

รายได้จากการขายสินค้ารับรู้เมื่อลูกค้ามีอำนาจควบคุมในสินค้าซึ่งโดยทั่วไปเกิดขึ้นเมื่อมีการส่งมอบสินค้าให้กับลูกค้า สำหรับสัญญาที่ให้สิทธิลูกค้าในการคืนสินค้า รายได้จะรับรู้ในจำนวนที่มีความเป็นไปได้ค่อนข้างแนในระดับสูงมากกว่าจะไม่มีการกลับรายการอย่างมีนัยสำคัญของรายได้ที่รับรู้สะสม ดังนั้น รายได้ที่รับรู้จะปรับปรุงด้วยประมาณการรับคืนสินค้าซึ่งประมาณการจากข้อมูลในอดีต

หมายเหตุประกอบงบการเงิน

รายได้จากการให้บริการรับรู้เมื่อมีการให้บริการแล้วตามขั้นความสำเร็จของรายการ

สำหรับสัญญาที่มีการรวมการขายสินค้าและบริการเข้าด้วยกัน กลุ่มบริษัทบันทึกสินค้าและบริการแยกจากกัน หากสินค้าและบริการดังกล่าวแตกต่างกัน (เช่น หากสามารถแยกสินค้าหรือบริการดังกล่าวออกจากกันได้และลูกค้าได้รับประโยชน์จากสินค้าหรือบริการนั้น) หรือ มีการให้บริการหลายๆ ประเภทในรอบระยะเวลารายงานที่แตกต่างกัน สิ่งตอบแทนที่ได้รับจะถูกปันส่วนตามสัดส่วนของราคาขายที่เป็นเอกเทศของสินค้าและบริการนั้นๆ ซึ่งได้ระบุไว้ในรายงานอัตราค่าสินค้าหรือบริการที่กลุ่มบริษัทขายสินค้าและบริการเป็นเอกเทศแยกต่างหาก

ดอกเบียรับ

ดอกเบียรับบันทึกในกำไรหรือขาดทุนตามอัตราดอกเบียแท้จริง

(ก) ต้นทุนทางการเงิน

ดอกเบียจ่ายและค่าใช้จ่ายในทำนองเดียวกันบันทึกในกำไรหรือขาดทุนในปีที่ค่าใช้จ่ายดังกล่าวเกิดขึ้น ยกเว้นในกรณีที่มีการบันทึกเป็นต้นทุนส่วนหนึ่งของสินทรัพย์ อันเป็นผลมาจากการใช้เวลายาวนานในการจัดหา ก่อสร้าง หรือการผลิตสินทรัพย์ดังกล่าวก่อนที่จะนำมาใช้เองหรือเพื่อขาย ดอกเบียซึ่งเป็นส่วนหนึ่งของค่าปีตามสัญญาเช่าการเงินบันทึกในกำไรหรือขาดทุนโดยใช้วิธีอัตราดอกเบียที่แท้จริง

(ท) ภาษีเงินได้

ค่าใช้จ่ายภาษีเงินได้สำหรับปี ประกอบด้วย ภาษีเงินได้ของปีปัจจุบันและภาษีเงินได้รอการตัดบัญชี ภาษีเงินได้ของปีปัจจุบันและภาษีเงินได้รอการตัดบัญชีรับรู้ในกำไรหรือขาดทุน เว้นแต่ในส่วนที่เกี่ยวกับรายการที่รับรู้โดยตรงในส่วนของผู้ถือหุ้นหรือกำไรขาดทุนเบ็ดเสร็จอื่น

ภาษีเงินได้ของปีปัจจุบัน

ภาษีเงินได้ของปีปัจจุบันได้แก่ภาษีที่คาดว่าจะจ่ายชำระหรือได้รับชำระ โดยคำนวณจากผลกำไรหรือขาดทุนประจำปีที่ต้องเสียภาษี โดยใช้อัตราภาษีที่ประกาศใช้หรือที่คาดว่าจะมีผลบังคับใช้ ณ วันที่รายงาน ตลอดจนการปรับปรุงทางภาษีที่เกี่ยวกับรายการในปีก่อนๆ

ภาษีเงินได้รอการตัดบัญชี

ภาษีเงินได้รอการตัดบัญชีบันทึกโดยคำนวณจากผลแตกต่างชั่วคราวที่เกิดขึ้นระหว่างมูลค่าตามบัญชีของสินทรัพย์และหนี้สินและจำนวนที่ใช้เพื่อความมุ่งหมายทางภาษี ภาษีเงินได้รอการตัดบัญชีวัดมูลค่าโดยใช้อัตราภาษีที่คาดว่าจะใช้กับผลแตกต่างชั่วคราวเมื่อมีการกลับรายการโดยใช้อัตราภาษีที่ประกาศใช้หรือที่คาดว่าจะมีผลบังคับใช้ ณ วันสิ้นรอบระยะเวลารายงาน

การวัดมูลค่าของสินทรัพย์และหนี้สินภาษีเงินได้รอการตัดบัญชีต้องสะท้อนถึงผลกระทบทางภาษีที่จะเกิดจากลักษณะวิธีการที่กลุ่มคาดว่าจะได้รับผลประโยชน์จากสินทรัพย์หรือจะจ่ายชำระหนี้สินตามมูลค่าตามบัญชี ณ วันสิ้นรอบระยะเวลารายงาน

หมายเหตุประกอบงบการเงิน

ในการกำหนดมูลค่าของภาษีเงินได้ปัจจุบันและภาษีเงินได้รอการตัดบัญชี กลุ่มบริษัทต้องคำนึงถึงผลกระทบของสถานการณ์ทางภาษีที่ไม่แน่นอนและอาจทำให้จำนวนภาษีที่ต้องจ่ายเพิ่มขึ้น และมีดอกเบี้ยที่ต้องชำระ กลุ่มบริษัทเชื่อว่าได้ตั้งภาษีเงินได้ค้างจ่ายเพียงพอสำหรับภาษีเงินได้ที่จะจ่ายในอนาคตซึ่งเกิดจากการประเมินผลกระทบจากหลายปัจจัย รวมถึงการตีความทางกฎหมายภาษี และจากประสบการณ์ในอดีตการประเมินนี้อยู่บนพื้นฐานการประมาณการและข้อสมมติ และอาจจะเกี่ยวข้องกับการตัดสินใจเกี่ยวกับเหตุการณ์ในอนาคต ข้อมูลใหม่ๆ อาจจะทำให้กลุ่มบริษัทเปลี่ยนการตัดสินใจโดยขึ้นอยู่กับความเพียงพอของภาษีเงินได้ค้างจ่ายที่มีอยู่ การเปลี่ยนแปลงในภาษีเงินได้ค้างจ่ายจะกระทบต่อค่าใช้จ่ายภาษีเงินได้ในปีที่เกิดการเปลี่ยนแปลง

สินทรัพย์ภาษีเงินได้รอการตัดบัญชีและหนี้สินภาษีเงินได้รอการตัดบัญชีสามารถหักกันได้เมื่อกิจการมีสิทธิตามกฎหมายที่จะนำสินทรัพย์ภาษีเงินได้ของปีปัจจุบันมาหักลบกับหนี้สินภาษีเงินได้ของปีปัจจุบันและภาษีเงินได้นี้ประเมินโดยหน่วยงานจัดเก็บภาษีหน่วยงานเดียวกันสำหรับหน่วยภาษีเดียวกันหรือหน่วยภาษีต่างกัน สำหรับหน่วยภาษีต่างกันั้นกิจการมีความตั้งใจจะจ่ายชำระหนี้สินและสินทรัพย์ภาษีเงินได้ของปีปัจจุบันด้วยยอดสุทธิหรือตั้งใจจะรับคืนสินทรัพย์และจ่ายชำระหนี้สินในเวลาเดียวกัน

สินทรัพย์ภาษีเงินได้รอการตัดบัญชีจะบันทึกต่อเมื่อมีความเป็นไปได้ค่อนข้างแน่นอนว่ากำไรเพื่อเสียภาษีในอนาคตจะมีจำนวนเพียงพอกับการใช้ประโยชน์จากผลแตกต่างชั่วคราวดังกล่าว สินทรัพย์ภาษีเงินได้รอการตัดบัญชีจะถูกทบทวน ณ วันสิ้นรอบระยะเวลารายงานและจะถูกปรับลดลงเท่าที่ประโยชน์ทางภาษีจะมีโอกาสถูกใช้จริง

(ข) กำไรต่อหุ้นขั้นพื้นฐาน

กลุ่มบริษัทแสดงกำไรต่อหุ้นขั้นพื้นฐาน กำไรต่อหุ้นขั้นพื้นฐานคำนวณโดยการหารกำไรหรือขาดทุนของผู้ถือหุ้นสามัญของบริษัท ด้วยจำนวนหุ้นสามัญเฉลี่ยถ่วงน้ำหนักที่ออกจำหน่ายระหว่างปี

(ค) รายงานทางการเงินจำแนกตามส่วนงาน

ผลการดำเนินงานของส่วนงานที่รายงานต่อประธานเจ้าหน้าที่บริหารของกลุ่มบริษัท (ผู้มีอำนาจตัดสินใจสูงสุดด้านการดำเนินงาน) จะแสดงถึงรายการที่เกิดขึ้นจากส่วนงานดำเนินงานนั้นโดยตรงรวมถึงรายการที่ได้รับการปันส่วนอย่างสมเหตุสมผล รายการที่ไม่สามารถปันส่วนได้ส่วนใหญ่เป็นรายการสินทรัพย์ หนี้สิน ค่าใช้จ่ายบริหารต้นทุนทางการเงิน สินทรัพย์หรือหนี้สินภาษีเงินได้

4 บุคคลหรือกิจการที่เกี่ยวข้องกัน

เพื่อวัตถุประสงค์ในการจัดทำงบการเงิน บุคคลหรือกิจการเป็นบุคคลหรือกิจการที่เกี่ยวข้องกันกับบริษัท หากบริษัทมีอำนาจควบคุมหรือควบคุมร่วมกันทั้งทางตรงและทางอ้อมหรือมีอิทธิพลอย่างมีสาระสำคัญต่อบุคคลหรือกิจการในการตัดสินใจทางการเงินและการบริหารหรือในทางกลับกัน โดยที่บริษัทมีการควบคุมเดียวกันหรือมีอิทธิพลอย่างมีสาระสำคัญเดียวกัน การเกี่ยวข้องกันนี้อาจเป็นรายบุคคลหรือเป็นกิจการ

หมายเหตุประกอบงบการเงิน

สำหรับความสัมพันธ์กับผู้บริหารสำคัญและบุคคลหรือกิจการที่เกี่ยวข้องกันอื่น มีดังนี้

ชื่อกิจการ	ประเทศที่จัดตั้ง/ สัญชาติ	ลักษณะความสัมพันธ์
ผู้บริหารสำคัญ	ไทย	บุคคลที่มีอำนาจและความรับผิดชอบการวางแผน สั่งการและควบคุมกิจกรรมต่าง ๆ ของกิจการไม่ว่าทางตรงหรือทางอ้อม ทั้งนี้รวมถึงกรรมการของบริษัท (ไม่ว่าจะทำหน้าที่ในระดับบริหารหรือไม่)
บริษัท ร่วมชัยกิจ จำกัด	ไทย	เป็นผู้ถือหุ้นรายใหญ่ ถือหุ้นในบริษัท ร้อยละ 49.24 และมีกรรมกรร่วมกัน
บริษัท เอส เทค ซีวิล แอนด์ คอนสตรัคชั่น จำกัด	ไทย	มีบริษัท ร่วมชัยกิจ จำกัด เป็นผู้ถือหุ้นรายใหญ่
บริษัท แลนด์ โปร พลัสจำกัด	ไทย	มีกรรมกรร่วมกัน
บริษัท เคเจ โคออปเพอเรท จำกัด (เดิมชื่อ บริษัท เค. ซี. ไนโตร จำกัด)	ไทย	มีกรรมกรร่วมกัน
บริษัท ตากกลกิจ (1996) จำกัด	ไทย	มีบริษัท ร่วมชัยกิจ จำกัด เป็นผู้ถือหุ้นราย ใหญ่ และมีกรรมกรร่วมกัน
บริษัท วสุทรายทอง จำกัด	ไทย	มีบริษัท ร่วมชัยกิจ จำกัด เป็นผู้ถือหุ้นรายใหญ่
บริษัท สยามเทคนิคเพาเวอร์ จำกัด	ไทย	บริษัทย่อย
บริษัท สยามเทคนิคคอนกรีต (สระบุรี) จำกัด	ไทย	บริษัทย่อย
บริษัท สยามเทคนิคคอนกรีต (สุโขทัย) จำกัด	ไทย	บริษัทย่อย
บริษัท สยามเทคนิคคอนกรีต (บุรีรัมย์) จำกัด	ไทย	บริษัทย่อย
บริษัท สยามเทคนิคคอนกรีต (อุบลราชธานี) จำกัด	ไทย	บริษัทย่อย
บริษัท สยามเทคนิคคอนกรีต (ขอนแก่น) จำกัด	ไทย	บริษัทย่อย
บริษัท สยามเทคนิคคอนกรีต (ลำพูน) จำกัด	ไทย	บริษัทย่อย
บริษัท สยามเทคนิคคอนกรีต (ชลบุรี) จำกัด	ไทย	บริษัทย่อย
(ปัจจุบัน ชื่อ บริษัทสยามเทคนิค ไมโครโพลี จำกัด)		
บริษัท สยามเทคนิคคอนกรีต (นครราชสีมา) จำกัด	ไทย	บริษัทย่อย
บริษัท สยามสตีลไวร์ จำกัด	ไทย	บริษัทย่อย

หมายเหตุประกอบงบการเงิน

นโยบายการกำหนดราคาสำหรับรายการแต่ละประเภทอธิบายได้ดังต่อไปนี้

รายการ	นโยบายการกำหนดราคา
ขายสินค้า	ราคาตลาด
การให้บริการ	ราคาตลาด
ซื้อวัตถุดิบ	ราคาตลาด
ซื้อสินทรัพย์ถาวร	ราคาตลาด
ขายที่ดิน อาคารและอุปกรณ์	ราคาตลาด

รายการที่สำคัญกับบุคคลหรือกิจการที่เกี่ยวข้องกันสำหรับแต่ละปีสิ้นสุดวันที่ 31 ธันวาคม สรุปได้ดังนี้

สำหรับปีสิ้นสุดวันที่ 31 ธันวาคม	งบการเงินรวม		งบการเงินเฉพาะกิจการ	
	2565	2564	2565	2564
	(หน่วย : พันบาท)			
บุคคลหรือกิจการที่เกี่ยวข้องกันอื่น				
ขายสินค้าหรือการให้บริการ	88,482	182,898	186,136	183,088
ขายสินทรัพย์ถาวรหรือสินทรัพย์อื่น	950	-	950	-
กำไร(ขาดทุน)จากการจากการขายสินทรัพย์	(275)	-	(275)	-
รายได้อื่น	-	-	50	-
ซื้อสินค้าหรือบริการ	14,848	13,772	14,848	13,772
ซื้อสินทรัพย์ถาวรหรือสินทรัพย์อื่น	6,048	400	6,048	400
รายจ่ายอื่น	404	-	404	-
ผู้บริหารสำคัญ				
ค่าตอบแทนผู้บริหารสำคัญ				
ผลประโยชน์ระยะสั้นของพนักงาน	31,302	33,616	31,302	33,616
ผลประโยชน์หลังออกจากงาน	661	1,683	661	1,683
รวมค่าตอบแทนผู้บริหารสำคัญ	31,963	35,299	31,963	35,299

หมายเหตุประกอบงบการเงิน

ยอดคงเหลือกับบุคคลหรือกิจการที่เกี่ยวข้องกัน ณ วันที่ 31 ธันวาคม 2565 และ 2564 มีดังนี้

	งบการเงินรวม		งบการเงินเฉพาะกิจการ	
	31 ธันวาคม	31 ธันวาคม	31 ธันวาคม	31 ธันวาคม
	2565	2564	2565	2564
	(หน่วย : พันบาท)			
ลูกหนี้การค้า				
กิจการอื่นที่เกี่ยวข้องกัน	44,212	35,462	88,887	35,462
ลูกหนี้อื่น				
กิจการอื่นที่เกี่ยวข้องกัน	-	-	50	-
	งบการเงินรวม		งบการเงินเฉพาะกิจการ	
	31 ธันวาคม	31 ธันวาคม	31 ธันวาคม	31 ธันวาคม
	2565	2564	2565	2564
	(หน่วย : พันบาท)			
เงินประกันผลงาน				
กิจการอื่นที่เกี่ยวข้องกัน				
-ส่วนที่ไม่หมุนเวียน	23,827	23,827	23,827	23,827
เจ้าหนี้การค้า				
กิจการอื่นที่เกี่ยวข้องกัน	537	6	537	6
เจ้าหนี้หมุนเวียนอื่น				
กิจการอื่นที่เกี่ยวข้องกัน	245	428	245	9,150

หมายเหตุประกอบงบการเงิน

สัญญาสำคัญที่ทำกับกิจการที่เกี่ยวข้องกัน

สัญญางานโครงการ

เมื่อวันที่ 12 กันยายน 2559 บริษัทได้ทำสัญญาเป็นผู้รับจ้างดำเนินการโครงการก่อสร้างเขื่อนคอนกรีตเสริมเหล็กพร้อมทางเดินริมคลองแสนแสบให้กับบริษัท เอส เทค ซีวิล แอนด์ คอนสตรัคชั่น จำกัด เนื้อหาของสัญญามีเงื่อนไขที่สำคัญเป็นไปตามที่ทางบริษัท เอส เทค ซีวิล แอนด์ คอนสตรัคชั่น จำกัด ได้ทำกับหน่วยงานราชการแห่งหนึ่ง โดยมีมูลค่างานเป็นจำนวนทั้งสิ้น 300 ล้านบาท กำหนดให้แล้วเสร็จภายในวันที่ 31 มีนาคม 2563 ภายใต้สัญญาได้ระบุเงื่อนไขการชำระเงินเป็นรายงวดตามปริมาณงานที่ทำได้สำเร็จและได้ทำการตรวจสอบผลงานที่ทำได้สำเร็จโดยหน่วยงานราชการดังกล่าวแล้ว ทั้งนี้บริษัท เอส เทค ซีวิล แอนด์ คอนสตรัคชั่น จำกัด จะชำระเงินให้แก่บริษัทหลังจากวันที่บริษัท เอส เทค ซีวิล แอนด์ คอนสตรัคชั่น จำกัด ได้รับเงินจากหน่วยงานราชการดังกล่าวแล้ว ในเดือนกุมภาพันธ์ 2562 ทางบริษัทมีการทำบันทึกข้อตกลงแก้ไขเพิ่มเติมสัญญาจ้างดังกล่าวโดยทางบริษัทจะทำงานถึงวันที่ 28 กุมภาพันธ์ 2562 และคู่สัญญาตกลงให้สัญญาจ้างฉบับดังกล่าวสิ้นสุดลงในวันดังกล่าว

บริษัทมีเงินประกันผลงานโครงการก่อสร้างเขื่อนคอนกรีตเสริมเหล็กพร้อมทางเดินริมคลองแสนแสบที่คู่สัญญาหักไว้เป็นค่าประกันความเสียหายจำนวน 23.83 ล้านบาท มีกำหนดคืนเงินประกันผลงาน 2 ปีนับจากคู่สัญญาส่งมอบงาน และผู้ว่าจ้างของคู่สัญญาได้ตรวจรับมอบงานงวดสุดท้ายแล้วเสร็จ ซึ่งคาดว่าจะส่งมอบงานงวดสุดท้ายภายในไตรมาสที่ 2 ปี 2566 และคาดว่าบริษัทจะได้รับคืนเงินประกันผลงานภายในไตรมาสที่ 2 ปี 2568

5 เงินสดและรายการเทียบเท่าเงินสด

	งบการเงินรวม		งบการเงินเฉพาะกิจการ	
	31 ธันวาคม	31 ธันวาคม	31 ธันวาคม	31 ธันวาคม
	2565	2564	2565	2564
	(หน่วย : พันบาท)			
เงินสดในมือ	9	12	-	10
เงินฝากธนาคารประเภทกระแสรายวัน	21,879	13,630	20,139	13,630
เงินฝากธนาคารประเภทออมทรัพย์	112,967	158,236	90,589	158,236
รวม	134,855	171,878	110,728	171,876

เงินสดและรายการเทียบเท่าเงินสด ณ วันที่ 31 ธันวาคม 2565 มีอัตราดอกเบี้ยระหว่างร้อยละ 0.50 – 1.70 ต่อปี

หมายเหตุประกอบงบการเงิน

กระทบบยอดหนี้สินจากกิจกรรมจัดหาเงิน

งบการเงินรวมและงบการเงินเฉพาะ

กิจการ

	1	กระแส				31
	มกราคม	เงินสดจาก				ธันวาคม
	2565	กิจกรรม	รายการที่ไม่เป็นตัวเงิน			2565
		จัดหาเงิน	ค่าตัด	หนี้สิน	ดอกเบี้ย	
		สุทธิ	จำหน่าย	ตาม	จ่ายตาม	
			ในการ	สัญญา	สัญญา	
			จัดหา	เข้า	เช่า	
			เงินกู้ยืม	เพิ่มขึ้น	รถตัด	
			รอตัด		จ่าย	
			บัญชี			
			หน่วย : พันบาท			
เงินเบิกเกินบัญชีและเงินกู้ยืม	230,000	262,981	-	-	-	492,981
ระยะสั้นจากสถาบันการเงิน						
เงินกู้ยืมระยะยาวจากสถาบัน	283,746	(12,016)	-	-	-	271,730
การเงิน						59,914
หนี้สินตามสัญญาเช่าการเงิน	90,267	(34,341)	-	4,629	(641)	
รวมหนี้สินจากกิจกรรมจัดหาเงิน	604,013	216,624	-	4,629	(641)	824,625

6 ลูกหนี้การค้า

งบการเงินรวม

หมายเหตุ	31 ธันวาคม 2565	31 ธันวาคม 2564
----------	-----------------	-----------------

(หน่วย : พันบาท)

กิจการที่เกี่ยวข้องกัน	4	44,213	35,462
กิจการอื่น ๆ		392,510	330,861
รวม		<u>436,723</u>	<u>366,323</u>
หัก ค่าเผื่อผลขาดทุนด้านเครดิตที่คาดว่าจะเกิดขึ้น		(31,594)	(21,134)
		<u>405,129</u>	<u>345,189</u>

หมายเหตุประกอบงบการเงิน

งบการเงินรวม

หมายเหตุ	31 ธันวาคม 2565	31 ธันวาคม 2564
----------	-----------------	-----------------

(หน่วย : พันบาท)

ค่าเผื่อผลขาดทุนด้านเครดิตที่คาดว่าจะเกิดขึ้นต้นปี	21,134	23,975
เพิ่มขึ้น (ลดลง)	14,824	(750)
หนี้สูญที่ตัดจำหน่ายระหว่างปี	(4,364)	(2,091)
ค่าเผื่อผลขาดทุนด้านเครดิตที่คาดว่าจะเกิดขึ้นปลายปี	<u>31,594</u>	<u>21,134</u>

งบการเงินเฉพาะกิจการ

หมายเหตุ	31 ธันวาคม 2565	31 ธันวาคม 2564
----------	-----------------	-----------------

(หน่วย : พันบาท)

กิจการที่เกี่ยวข้องกัน	4	88,887	35,462
กิจการอื่น ๆ		366,237	330,861
รวม		<u>455,124</u>	<u>366,323</u>
หัก ค่าเผื่อผลขาดทุนด้านเครดิตที่คาดว่าจะเกิดขึ้น		(31,594)	(21,134)
		<u>423,530</u>	<u>345,189</u>

ค่าเผื่อผลขาดทุนด้านเครดิตที่คาดว่าจะเกิดขึ้นต้นปี	21,134	23,975
เพิ่มขึ้น (ลดลง)	14,824	(750)
หนี้สูญที่ตัดจำหน่ายระหว่างปี	(4,364)	(2,091)
ค่าเผื่อผลขาดทุนด้านเครดิตที่คาดว่าจะเกิดขึ้นปลายปี	<u>31,594</u>	<u>21,134</u>



หมายเหตุประกอบงบการเงิน

การวิเคราะห์อายุของลูกหนี้การค้า มีดังนี้

		งบการเงินรวม	
	หมายเหตุ	31 ธันวาคม 2565	31 ธันวาคม 2564
		(หน่วย : พันบาท)	
กิจการที่เกี่ยวข้องกัน			
4			
ยังไม่ครบกำหนดชำระ		30,169	13,397
เกินกำหนดชำระ			
น้อยกว่า 3 เดือน		14,044	22,065
3 - 6 เดือน		-	-
6 - 12 เดือน		-	-
		44,213	35,462
กิจการอื่น			
ยังไม่ครบกำหนดชำระ		172,165	157,044
เกินกำหนดชำระ			
น้อยกว่า 3 เดือน		124,986	101,495
3 - 6 เดือน		26,152	24,588
6 - 12 เดือน		34,154	26,578
มากกว่า 12 เดือน		35,053	21,156
		392,510	330,861
หัก ค่าเผื่อผลขาดทุนด้านเครดิตที่คาดว่าจะเกิดขึ้น		(31,594)	(21,134)
		360,916	309,727
		405,129	345,189

หมายเหตุประกอบงบการเงิน

หมายเหตุ	งบการเงินเฉพาะกิจการ	
	31 ธันวาคม	31 ธันวาคม
	2565	2564
	(หน่วย : พันบาท)	
กิจการที่เกี่ยวข้องกัน	4	
ยังไม่ครบกำหนดชำระ	51,808	13,397
เกินกำหนดชำระ		
น้อยกว่า 3 เดือน	37,079	22,065
3 - 6 เดือน	-	-
6 - 12 เดือน	-	-
	<u>88,887</u>	<u>35,462</u>
กิจการอื่น		
ยังไม่ครบกำหนดชำระ	162,055	157,044
เกินกำหนดชำระ		
น้อยกว่า 3 เดือน	108,824	101,495
3 - 6 เดือน	26,151	24,588
6 - 12 เดือน	34,154	26,578
มากกว่า 12 เดือน	35,053	21,156
	<u>366,237</u>	<u>330,861</u>
หัก ค่าเผื่อผลขาดทุนด้านเครดิตที่คาดว่าจะเกิดขึ้น	(31,594)	(21,134)
	<u>334,643</u>	<u>309,727</u>
	<u>423,530</u>	<u>345,189</u>

โดยปกติระยะเวลาการให้สินเชื่อแก่ลูกค้าของกลุ่มบริษัท มีระยะเวลาดังตั้ง 30 วัน ถึง 90 วัน

ลูกหนี้การค้าทั้งหมดของกลุ่มบริษัท ณ วันที่ 31 ธันวาคม 2565 และ 2564 เป็นสกุลเงินบาท

หมายเหตุประกอบงบการเงิน

7 ลูกหนี้หมุนเวียนอื่น

		งบการเงินรวม		
		31 ธันวาคม 2565	31 ธันวาคม 2564	
		(หน่วย : พันบาท)		
	หมายเหตุ			
กิจการที่เกี่ยวข้องกัน	4	-	-	
กิจการอื่น				
เงินมัดจำจ่าย		9,600	8,331	
ค่าใช้จ่ายจ่ายล่วงหน้า		10,455	9,245	
ลูกหนี้ผู้รับเหมา		3,629	3,956	
ลูกหนี้ส่วนลดปูน		391	20	
อื่น ๆ		11,389	1,748	
		35,464	23,300	
หัก ค่าเผื่อผลขาดทุนด้านเครดิตที่คาดว่าจะเกิดขึ้น		(3,226)	(3,276)	
		32,238	20,024	
รวมลูกหนี้		32,238	20,024	จบ
การเงินเฉพาะกิจการ				
	หมายเหตุ			
		31 ธันวาคม 2565	31 ธันวาคม 2564	
		(หน่วย : พันบาท)		
กิจการที่เกี่ยวข้องกัน	4	50	-	
กิจการอื่น				
เงินมัดจำจ่าย		9,600	8,331	
ค่าใช้จ่ายจ่ายล่วงหน้า		10,455	9,245	
ลูกหนี้ผู้รับเหมา		3,629	3,956	
ลูกหนี้ส่วนลดปูน		391	20	
อื่น ๆ		11,389	1,748	
		35,464	23,300	
หัก ค่าเผื่อผลขาดทุนด้านเครดิตที่คาดว่าจะเกิดขึ้น		(3,226)	(3,276)	
		32,238	20,024	
รวมลูกหนี้		32,288	20,024	

หมายเหตุประกอบงบการเงิน

8 สินทรัพย์ที่เกิดจากสัญญาก่อสร้าง

8.1 ยอดคงเหลือตามสัญญา

	งบการเงินรวมและงบการเงินเฉพาะกิจการ	
	31 ธันวาคม 2565	31 ธันวาคม 2564
	(หน่วย : พันบาท)	
มูลค่าสัญญาก่อสร้าง	193,088	97,966
รายได้จากการให้บริการที่รับรู้	120,808	3,986
หัก เงินงวดที่เรียกเก็บจากผู้จ้าง	(111,875)	-
สินทรัพย์ที่เกิดจากสัญญา	8,933	3,986
หัก ค่าเพื่อผลขาดทุนด้านเครดิตที่คาดว่าจะเกิดขึ้น	-	-
สินทรัพย์ที่เกิดจากสัญญา - สุทธิ	8,933	3,986

	งบการเงินรวมและงบการเงินเฉพาะกิจการ	
	31 ธันวาคม 2565	31 ธันวาคม 2564
	(หน่วย:พันบาท)	
สัญญางานระหว่างก่อสร้าง		
มูลค่างานตามสัญญาก่อสร้าง	193,088	97,966
ต้นทุนการก่อสร้างที่เกิดขึ้นในปี	110,280	3,788
ต้นทุนการก่อสร้างที่เกิดขึ้นปรับปรุงด้วยกำไร		
หรือขาดทุนที่รับรู้จนถึงปัจจุบัน	114,068	3,788
หนี้สินที่เกิดจากสัญญาก่อสร้าง	5,438	9,797
จำนวนเงินทั้งสิ้นที่กิจการมีสิทธิเรียกร้องจากผู้จ้าง		
สำหรับงานก่อสร้างซึ่งเป็นสินทรัพย์	120,808	3,986

8.2 รายได้ที่คาดว่าจะรับรู้สำหรับภาระที่ยังปฏิบัติไม่เสร็จสิ้น

ณ วันที่ 31 ธันวาคม 2565 กลุ่มบริษัทมีรายได้ที่รับรู้ในอนาคตสำหรับภาระที่ยังปฏิบัติไม่เสร็จสิ้น (หรือยังไม่เสร็จสิ้นบางส่วน) ของสัญญาที่ทำกับลูกค้า ที่กลุ่มบริษัทคาดว่าจะปฏิบัติตามภาระที่ต้องปฏิบัติของสัญญาดังกล่าวเสร็จสิ้นภายใน 1 ปีเป็นจำนวน 72.28 ล้านบาท

หมายเหตุประกอบงบการเงิน

9 สิ้นค้าคงเหลือ

	งบการเงินรวมและงบการเงินเฉพาะกิจการ	
	31 ธันวาคม	31 ธันวาคม
	2565	2564
	(หน่วย : พันบาท)	
สินค้าสำเร็จรูป	231,655	226,908
วัตถุดิบ	111,367	109,468
วัสดุโรงงาน	19,218	16,495
รวม	362,240	352,871
หัก ค่าเผื่อการลดมูลค่าของสินค้า	(10,332)	(9,559)
รวมสินค้าคงเหลือ	351,908	343,312

ต้นทุนของสินค้าคงเหลือที่บันทึกเป็นค่าใช้จ่ายและได้รวมในบัญชีต้นทุนขาย

	งบการเงินรวม	
ต้นทุนขาย	1,120,626	816,504
การปรับลดมูลค่าเป็นมูลค่าสุทธิที่คาดว่าจะได้รับ	773	(1,127)
รวม	1,121,399	815,377

	งบการเงินเฉพาะกิจการ	
ต้นทุนขาย	1,116,641	816,504
การปรับลดมูลค่าเป็นมูลค่าสุทธิที่คาดว่าจะได้รับ	773	(1,127)
รวม	1,117,414	815,377

10 เงินลงทุนในบริษัทย่อย

	งบการเงินรวม		งบการเงินเฉพาะกิจการ	
	2565	2564	2565	2564
ณ วันที่ 1 มกราคม	-	-	8,997	-
ซื้อเงินลงทุน	-	-	50,000	8,997
ณ วันที่ 31 ธันวาคม	-	-	58,997	8,997



หมายเหตุประกอบงบการเงิน

เงินลงทุนในบริษัทย่อย ณ วันที่ 31 ธันวาคม 2565 และ 2564 และเงินปันผลรับจากเงินลงทุนสำหรับแต่ละปี ดังนี้

งบการเงินเฉพาะกิจการ									
เจ้าของ	ลักษณะ ธุรกิจ	สัดส่วนความเป็น (ร้อยละ)	ทุนชำระแล้ว	วิธีราคาทุน (หน่วย: พันบาท)	เงินปันผลรับ				
		2565	2564	2565	2564	2565	2564	2565	
บริษัท สยามเทคนิคเพาเวอร์ จำกัด	จำหน่ายผลิตภัณฑ์คอนกรีตอัดแรง	99.97	99.97	1,000	-	999.70	999.70	-	-
บริษัท สยามเทคนิคคอนกรีต (สระบุรี) จำกัด	จำหน่ายผลิตภัณฑ์คอนกรีตอัดแรง	99.97	99.97	1,000	-	999.70	999.70	-	-
บริษัท สยามเทคนิคคอนกรีต (สุโขทัย) จำกัด	จำหน่ายผลิตภัณฑ์คอนกรีตอัดแรง	99.97	99.97	1,000	-	999.70	999.70	-	-
บริษัท สยามเทคนิคคอนกรีต (บุรีรัมย์) จำกัด	จำหน่ายผลิตภัณฑ์คอนกรีตอัดแรง	99.97	99.97	1,000	-	999.70	999.70	-	-
บริษัท สยามเทคนิคคอนกรีต (อุบลราชธานี) จำกัด	จำหน่ายผลิตภัณฑ์คอนกรีตอัดแรง	99.97	99.97	1,000	-	999.70	999.70	-	-
บริษัท สยามเทคนิคคอนกรีต (ขอนแก่น) จำกัด	จำหน่ายผลิตภัณฑ์คอนกรีตอัดแรง	99.97	99.97	1,000	-	999.70	999.70	-	-
บริษัท สยามเทคนิคคอนกรีต (ลำพูน) จำกัด	จำหน่ายผลิตภัณฑ์คอนกรีตอัดแรง	99.97	99.97	1,000	-	999.70	999.70	-	-
บริษัท สยามเทคนิคคอนกรีต (ชลบุรี) จำกัด (ปัจจุบัน	จำหน่ายผลิตภัณฑ์คอนกรีตอัดแรง	99.97	99.97	1,000	-	999.70	999.70	-	-
ชื่อ บริษัท สยามเทคนิค ไมโครไฟล จำกัด)	จำหน่ายผลิตภัณฑ์คอนกรีตอัดแรง	99.97	99.97	1,000	-	999.70	999.70	-	-
บริษัท สยามเทคนิคคอนกรีต (นครราชสีมา) จำกัด	จำหน่ายผลิตภัณฑ์คอนกรีตอัดแรง	99.97	99.97	1,000	-	999.70	999.70	-	-
บริษัท สยามสตีลไวร จำกัด	ผลิตและจำหน่ายวัสดุเหล็ก	99.9997	-	50,000	-	49,999.85	-	-	-
หัก ค่าเผื่อการลดมูลค่าเงินลงทุน	รวม					58,997.15	8,997.30	-	-

หมายเหตุประกอบงบการเงิน

วันที่ 7 กันยายน 2564 มีการจัดตั้งบริษัทย่อยเพื่อประกอบธุรกิจ จำหน่ายผลิตภัณฑ์คอนกรีตอัดแรงภายใต้เครื่องหมายการค้า “STEC” และให้บริการขนส่งผลิตภัณฑ์และบริการตอกเสาเข็ม รวมทั้งรับเหมาก่อสร้างงานติดตั้งระบบสายส่งไฟฟ้าแรงสูง 115 KV และงานออกแบบจัดหาพร้อมติดตั้งเคเบิลใยแก้วนำแสง และงานโครงการนำสายไฟฟ้าลงใต้ดิน

วันที่ 4 มีนาคม 2565 มีการจัดตั้งบริษัทย่อยเพื่อประกอบธุรกิจ ผลิตและจำหน่ายลวดเหล็กเพื่อเพิ่มรายได้ให้กับบริษัท ลดต้นทุนในการผลิต และเพิ่มความสามารถในการแข่งขัน

11 อสังหาริมทรัพย์เพื่อการลงทุน

งบการเงินรวมและงบการเงินเฉพาะกิจการ

ที่ดิน

(หน่วย: พันบาท)

ราคาทุน

ณ วันที่ 1 มกราคม 2564 70,388

เพิ่มขึ้น -

โอน -

จำหน่ายและตัดจำหน่าย -

ณ วันที่ 31 ธันวาคม 2564 และ 1 มกราคม 2565 70,388

เพิ่มขึ้น -

โอน -

จำหน่ายและตัดจำหน่าย -

ณ วันที่ 31 ธันวาคม 2565 70,388

ค่าเสื่อมราคา

ณ วันที่ 1 มกราคม 2564 (9,913)

ค่าเสื่อมราคาสำหรับปี -

จำหน่ายและตัดจำหน่าย -

กลับรายการค่าเผื่อการด้อยค่า 3,587

ณ วันที่ 31 ธันวาคม 2564 และ 1 มกราคม 2565 (6,326)

ค่าเสื่อมราคาสำหรับปี -

จำหน่ายและตัดจำหน่าย -

กลับรายการค่าเผื่อการด้อยค่า -

ณ วันที่ 31 ธันวาคม 2565 (6,326)

หมายเหตุประกอบงบการเงิน

งบการเงินรวมและงบการเงินเฉพาะกิจการ

ที่ดิน

(หน่วย: ล้านบาท)

มูลค่าสุทธิทางบัญชี

ณ วันที่ 31 ธันวาคม 2564	64,062
ณ วันที่ 31 ธันวาคม 2565	<u>64,062</u>

บริษัทมีการจัดประเภทที่ดินที่จังหวัดอุดรธานีใหม่ ซึ่งเดิมจัดประเภทอยู่ในรายการบัญชีที่ดิน อาคารและอุปกรณ์ โดยจัดประเภทใหม่เป็น อสังหาริมทรัพย์เพื่อการลงทุน เนื่องจากบริษัทไม่มีแผนชัดเจนที่จะใช้ประโยชน์เพื่อการตั้งโรงงานใหม่ตั้งแต่เริ่มแรก แต่ซื้อไว้เพื่อรองรับดินที่ได้จากการขุดของโครงการแก้มลิง ณ ปัจจุบันทางบริษัทมีความตั้งใจที่จะขายให้แก่บริษัทที่จะเข้ามาพัฒนาพื้นที่ดังกล่าว หรือให้เข้าตามความเหมาะสม

อสังหาริมทรัพย์เพื่อการลงทุน ณ วันที่ 29 เมษายน 2564 ประเมินราคาโดยผู้ประเมินราคาอิสระ โดยพิจารณาเปรียบเทียบราคาตลาดโดยมีราคาประเมินจำนวน 64.06 ล้านบาท

หมายเหตุประกอบงบการเงิน

12 ที่ดิน อาคารและอุปกรณ์

ราคาทุน	งบการเงินรวม					
	ที่ดิน	ส่วนปรับปรุง ที่ดิน	อาคาร และ โรงงาน	เครื่องจักร และ อุปกรณ์	เครื่องตกแต่ง ติดตั้ง และ เครื่องใช้ สำนักงาน	สินทรัพย์ ระหว่าง ก่อสร้าง รวม
(หน่วย : พันบาท)						
ณ วันที่ 1 มกราคม 2564	519,088	23,107	280,247	665,548	26,637	41,760
เพิ่มขึ้น	-	-	-	66,804	1,489	93,346
โอน	-	474	(3,431)	43,340	(14)	(34,098)
จำหน่ายและตัดจำหน่าย	-	-	-	(8,832)	(1,352)	(9)
รับโอนจากสินทรัพย์สิทธิการใช้	-	-	-	38,611	-	-
ณ วันที่ 31 ธันวาคม 2564 และ						
1 มกราคม 2565	519,088	23,581	276,816	805,471	26,760	100,999
เพิ่มขึ้น	214	-	9,310	11,515	3,710	255,911
โอน	9,136	8,719	90,445	119,913	72	(209,989)
จำหน่ายและตัดจำหน่าย	-	-	(387)	(5,803)	(1,103)	-
รับโอนจากสินทรัพย์สิทธิการใช้	-	-	-	77,526	-	-
ณ วันที่ 31 ธันวาคม 2565	528,438	32,300	376,184	1,008,622	29,439	146,921
					238,063	2,359,966

หมายเหตุประกอบงบการเงิน

	งบการเงินรวม					
	ที่ดิน	ส่วนปรับปรุง ที่ดิน	อาคาร และ โรงงาน	เครื่องจักร และ อุปกรณ์	เครื่องตกแต่ง ติดตั้ง และ เครื่องใช้ สำนักงาน	สินทรัพย์ ระยะยาว ก่อสร้าง รวม
(หน่วย : พันบาท)						
ค่าเสื่อมราคาสะสม						
ณ วันที่ 31 ธันวาคม 2562 และ						
1 มกราคม 2564	-	(21,588)	(86,528)	(421,966)	(23,122)	(768,054)
ค่าเสื่อมราคาสำหรับปี	-	(928)	(13,688)	(67,719)	(1,712)	(92,535)
โดน	-	-	4,754	(9,920)	26	-
จำหน่ายและตัดจำหน่าย	-	-	-	8,536	1,344	29,914
รับโอนจากสินทรัพย์สิทธิการใช้	-	-	-	(36,240)	-	(40,719)
ณ วันที่ 31 ธันวาคม 2564 และ						
1 มกราคม 2565	-	(22,516)	(95,462)	(527,309)	(23,464)	(871,394)
ค่าเสื่อมราคาสำหรับปี	-	(475)	(15,374)	(76,128)	(1,732)	(102,139)
โดน	-	-	-	(31,281)	(45)	-
จำหน่ายและตัดจำหน่าย	-	-	387	4,569	1,103	8,235
รับโอนจากสินทรัพย์สิทธิการใช้	-	-	-	(39,050)	-	(39,748)
ณ วันที่ 31 ธันวาคม 2565	-	(22,991)	(110,449)	(669,199)	(24,138)	(1,005,046)

หมายเหตุประกอบงบการเงิน

	งบการเงินรวม					
	ที่ดิน	ส่วนปรับปรุง ที่ดิน	อาคาร และ โรงงาน	เครื่องจักร และ อุปกรณ์	เครื่องจักร ติดตั้ง และ เครื่องใช้ สำนักงาน (หน่วย : พันบาท)	สินทรัพย์ ระยะยาว ก่อสร้าง รวม
มูลค่าสุทธิทางบัญชี						
ณ วันที่ 31 ธันวาคม 2564	519,088	1,065	181,354	278,162	3,296	100,999
ณ วันที่ 31 ธันวาคม 2565	528,438	9,309	265,735	339,423	5,302	146,921
ค่าเสื่อมราคาสำหรับปี สิ้นสุดวันที่ 31 ธันวาคม						
2564 (จำนวน 68,826 พันบาท รวมอยู่ในต้นทุนการผลิต)					43,239	1,127,203
2565 (จำนวน 70,079 พันบาท รวมอยู่ในต้นทุนการผลิต)					59,792	1,354,920
						92,535
						102,139

หมายเหตุประกอบงบการเงิน

รายการ	งบการเงินเฉพาะกิจการ									
	ที่ดิน	ส่วนปรับปรุงที่ดิน	อาคารและโรงงาน	เครื่องจักรและอุปกรณ์	เครื่องตกแต่งติดตั้ง และเครื่องใช้สำนักงาน	ยานพาหนะ	สินทรัพย์ระยะยาว	ก่อสร้าง	รวม	
(หน่วย : พันบาท)										
ราคาทุน										
ณ วันที่ 1 มกราคม 2564	519,088	23,107	280,247	665,548	26,637	250,093	41,760		1,806,480	
เพิ่มขึ้น	-	-	-	66,804	1,489	15,018	93,346		176,657	
โอน	-	474	(3,431)	43,340	(14)	(6,271)	(34,098)		-	
จำหน่ายและตัดจำหน่าย	-	-	-	(8,832)	(1,352)	(20,722)	(9)		(30,915)	
รับโอนจากสินทรัพย์สิทธิการใช้	-	-	-	38,611	-	7,764	-		46,375	
ณ วันที่ 31 ธันวาคม 2564 และ										
1 มกราคม 2565	519,088	23,581	276,816	805,471	26,760	245,882	100,999		1,998,597	
เพิ่มขึ้น	214	-	9,310	11,515	3,710	10,836	245,847		281,434	
โอน	9,136	8,719	90,445	119,913	72	(18,296)	(209,989)		-	
จำหน่ายและตัดจำหน่าย	-	-	(387)	(5,803)	(1,103)	(2,435)	-		(9,728)	
รับโอนจากสินทรัพย์สิทธิการใช้	-	-	-	77,526	-	2,075	-		79,601	
ณ วันที่ 31 ธันวาคม 2565	528,438	23,300	376,184	1,008,622	29,439	238,063	136,857		2,349,903	

หมายเหตุประกอบงบการเงิน

	งบการเงินเฉพาะกิจการ						รวม
	ที่ดิน	ส่วนปรับปรุง ที่ดิน	อาคาร และ โรงงาน	เครื่องจักร และ อุปกรณ์		ยานพาหนะ	
				เครื่องตกแต่ง	ติดตั้ง และ เครื่องใช้		
(หน่วย : ล้านบาท)							
ค่าเสื่อมราคาสถิติ							
ณ วันที่ 31 ธันวาคม 2562 และ							
1 มกราคม 2564	-	(21,588)	(86,528)	(421,966)	(23,122)	(214,850)	(768,054)
ค่าเสื่อมราคาสำหรับปี	-	(928)	(13,688)	(67,719)	(1,712)	(8,488)	(92,535)
โอน	-	-	4,754	(9,920)	26	5,140	-
จำหน่ายและตัดจำหน่าย	-	-	-	8,536	1,344	20,034	29,914
รับโอนจากสินทรัพย์สิทธิการใช้	-	-	-	(36,240)	-	(4,479)	(40,719)
ณ วันที่ 31 ธันวาคม 2564 และ							
1 มกราคม 2565	-	(22,516)	(95,462)	(527,309)	(23,464)	(202,643)	(871,394)
ค่าเสื่อมราคาสำหรับปี	-	(475)	(15,374)	(76,128)	(1,732)	(8,430)	(102,139)
โอน	-	-	-	(31,281)	(45)	3,1326	-
จำหน่ายและตัดจำหน่าย	-	-	387	4,569	1,103	2,176	8,235
รับโอนจากสินทรัพย์สิทธิการใช้	-	-	-	(39,050)	-	(698)	(39,748)
ณ วันที่ 31 ธันวาคม 2565	-	(22,991)	(110,449)	(669,199)	(24,138)	(178,269)	(1,005,046)

หมายเหตุประกอบงบการเงิน

	งบการเงินเฉพาะกิจการ					
	ที่ดิน	ส่วนปรับปรุง ที่ดิน	อาคาร และ โรงงาน	เครื่องจักร และ อุปกรณ์	เครื่องตกแต่ง ติดตั้ง และ เครื่องใช้ สำนักงาน	สินทรัพย์ ระยะยาว ก่อสร้าง รวม
มูลค่าสุทธิทางบัญชี					(หน่วย : พันบาท)	
ณ วันที่ 31 ธันวาคม 2564	519,088	1,065	181,354	278,162	3,296	100,999
ณ วันที่ 31 ธันวาคม 2565	528,438	9,309	265,735	339,423	5,302	136,857
ค่าเสื่อมราคาสำหรับปี สิ้นสุดวันที่ 31 ธันวาคม 2564 (จำนวน 68,826 พันบาท รวมอยู่ในต้นทุนการผลิต)						1,127,203
2565 (จำนวน 70,079 พันบาท รวมอยู่ในต้นทุนการผลิต)						1,344,857
						92,535
						102,139

หมายเหตุประกอบงบการเงิน

ราคาทรัพย์สินของบริษัทก่อนหักค่าเสื่อมราคาสะสมของอาคารและอุปกรณ์ ซึ่งได้คิดค่าเสื่อมราคาเต็มจำนวนแล้ว แต่ยังคงใช้งานจนถึง ณ วันที่ 31 ธันวาคม 2565 มีจำนวน 585.63 ล้านบาท (2564 : 527.87 ล้านบาท)

ณ วันที่ 31 ธันวาคม 2565 ที่ดิน อาคารและอุปกรณ์ของบริษัทมูลค่าสุทธิทางบัญชีจำนวน 627.21 ล้านบาท (2564 : 635.09 ล้านบาท) ใช้เป็นหลักประกันเงินกู้ยืมจากสถาบันการเงิน (ดูหมายเหตุข้อ 16)

13 สินทรัพย์สิทธิการใช้

รายการเปลี่ยนแปลงของบัญชีสินทรัพย์สิทธิการใช้/สิทธิการเช่าสิ้นสุดวันที่ 31 ธันวาคม สรุปได้ดังนี้

	งบการเงินรวมและงบการเงินเฉพาะกิจการ		
	เครื่องจักร และอุปกรณ์	ยานพาหนะ	รวม
	(หน่วย: ล้านบาท)		
ราคาทุน			
1 มกราคม 2564	161,296	55,519	216,815
เพิ่มขึ้น	-	37,865	37,865
โอน	-	-	-
โอนออกไปสินทรัพย์ถาวร	(38,611)	(7,764)	(46,375)
จำหน่าย/ตัดจำหน่าย	-	-	-
ณ วันที่ 31 ธันวาคม 2564 และ 1 มกราคม 2565	122,685	85,620	208,305
เพิ่มขึ้น	-	3,988	3,988
โอน	-	-	-
โอนออกไปสินทรัพย์ถาวร	(77,526)	(2,075)	(79,601)
จำหน่าย/ตัดจำหน่าย	-	-	-
ณ วันที่ 31 ธันวาคม 2565	45,159	87,533	132,692
ค่าเสื่อมราคาสะสม			
1 มกราคม 2564	(69,634)	(8,678)	(78,312) (24,400)
ค่าเสื่อมราคาสำหรับปี	(16,107)	(8,293)	-
โอน	-	-	40,719
โอนออกไปสินทรัพย์ถาวร	36,240	4,479	-
จำหน่าย/ตัดจำหน่าย	-	-	-
ณ วันที่ 31 ธันวาคม 2564 และ 1 มกราคม 2565	(49,501)	(12,492)	(61,993)
ค่าเสื่อมราคาสำหรับปี	(7,644)	(10,604)	(18,248)
โอน	-	-	-

หมายเหตุประกอบงบการเงิน

งบการเงินรวมและงบการเงินเฉพาะกิจการ

	เครื่องจักร และอุปกรณ์	ยานพาหนะ	รวม
โอนออกไปสินทรัพย์ถาวร	39,050	698	39,748
จำหน่าย/ตัดจำหน่าย	-	-	-
ณ วันที่ 31 ธันวาคม 2565	(18,095)	(22,398)	(40,494)
มูลค่าสุทธิตามบัญชี			
31 ธันวาคม 2564	73,183	73,129	146,312
31 ธันวาคม 2565	27,063	65,135	92,198

ค่าเสื่อมราคาสำหรับปีสิ้นสุดวันที่ 31 ธันวาคม 2564 (จำนวน 3,636 พันบาท รวมอยู่ในต้นทุนผลิต) 24,400

ค่าเสื่อมราคาสำหรับปีสิ้นสุดวันที่ 31 ธันวาคม 2565 (จำนวน 2,931 พันบาท รวมอยู่ในต้นทุนผลิต) 18,248

14 สินทรัพย์ไม่มีตัวตน

งบการเงินรวมและงบการเงินเฉพาะกิจการ

ค่าลิขสิทธิ์ซอฟต์แวร์

(หน่วย: พันบาท)

ราคาทุน

ณ วันที่ 1 มกราคม 2564	16,289
เพิ่มขึ้น	-
ลดลง	-
ณ วันที่ 31 ธันวาคม 2564 และ 1 มกราคม 2565	16,289
เพิ่มขึ้น	3,756
ลดลง	-
ณ วันที่ 31 ธันวาคม 2565	20,045

หมายเหตุประกอบงบการเงิน

งบการเงินรวมและงบการเงินเฉพาะกิจการ

ค่าลิขสิทธิ์ซอฟต์แวร์

(หน่วย: พันบาท)

ค่าตัดจำหน่ายสะสม

ณ วันที่ 1 มกราคม 2564	14,729
ค่าตัดจำหน่ายสำหรับปี	268
ตัดจำหน่ายสินทรัพย์ไม่มีตัวตน	-
ณ วันที่ 31 ธันวาคม 2564 และ 1 มกราคม 2565	14,997

ค่าตัดจำหน่ายสำหรับปี	216
ตัดจำหน่ายสินทรัพย์ไม่มีตัวตน	-
ณ วันที่ 31 ธันวาคม 2565	15,213

มูลค่าสุทธิทางบัญชี

ณ วันที่ 31 ธันวาคม 2564	1,292
ณ วันที่ 31 ธันวาคม 2565	4,832

ค่าตัดจำหน่ายที่อยู่ในงบกำไรขาดทุน สำหรับปีสิ้นสุด

วันที่ 31 ธันวาคม 2564	268
วันที่ 31 ธันวาคม 2565	216

15 ภาษีเงินได้รอการตัดบัญชี

สินทรัพย์และหนี้สินภาษีเงินได้รอการตัดบัญชี ณ วันที่ 31 ธันวาคม มีดังนี้

งบการเงินรวมและงบการเงินเฉพาะกิจการ

สินทรัพย์

หนี้สิน

2565	2564	2565	2564
------	------	------	------

(หน่วย : พันบาท)

สินทรัพย์ภาษีเงินได้รอตัดบัญชี	20,862	18,298	(646)	(531)
หนี้สินภาษีเงินได้รอตัดบัญชี	(646)	(531)	646	531
สินทรัพย์ภาษีเงินได้รอการตัดบัญชีสุทธิ	20,216	17,767	-	-

หมายเหตุประกอบงบการเงิน

รายการเคลื่อนไหวของสินทรัพย์และหนี้สินภาษีเงินได้รอการตัดบัญชีสำหรับปีสิ้นสุดวันที่ 31 ธันวาคม มีดังนี้

	งบการเงินรวมและงบการเงินเฉพาะกิจการ		
	บันทึกเป็น		
	(รายจ่าย) / รายได้		
	ณ วันที่ 1	ในกำไรหรือ	ณ วันที่ 31
	มกราคม 2565	ขาดทุน	ธันวาคม 2565
		(หมายเหตุ 32)	
		(หน่วย : พันบาท)	
สินทรัพย์ภาษีเงินได้รอการตัดบัญชี			
ลูกหนี้การค้า	4,227	2,092	6,319
ลูกหนี้อื่น	655	(10)	645
ประมาณการหนี้สินไม่หมุนเวียนสำหรับผลประโยชน์พนักงาน	12,151	482	12,633
ประมาณการหนี้สิน	-	-	-
ค่าเผื่อการด้อยค่าอสังหาริมทรัพย์เพื่อการลงทุน	1,265	-	1,265
รวม	18,298	2,564	20,862
หนี้สินภาษีเงินได้รอการตัดบัญชี			
หนี้สินภาษีเงินได้สัญญาเช่าการเงิน	(531)	(115)	(646)
รวม	(531)	(115)	(646)
สุทธิ	17,767	2,449	20,216

หมายเหตุประกอบงบการเงิน

งบการเงินรวมและงบการเงินเฉพาะกิจการ

บันทึกเป็น

(รายจ่าย) / รายได้

ณ วันที่ 1	ในกำไรหรือ	ณ วันที่ 31
มกราคม 2564	ขาดทุน	ธันวาคม 2564
	(หมายเหตุ 32)	
	(หน่วย : พันบาท)	

สินทรัพย์ภาษีเงินได้รอการตัดบัญชี

ลูกหนี้การค้า	4,795	(568)	4,227
ลูกหนี้อื่น	939	(284)	655
ประมาณการหนี้สินไม่หมุนเวียนสำหรับผลประโยชน์พนักงาน	10,973	1,178	12,151
ประมาณการหนี้สิน	136	(136)	-
ค่าเผื่อการด้อยค่าของสิทธิประโยชน์เพื่อการลงทุน	1,982	(717)	1,265
รวม	18,825	(527)	18,298

หนี้สินภาษีเงินได้รอการตัดบัญชี

หนี้สินภาษีเงินได้สัญญาเช่าการเงิน	(915)	384	(531)
รวม	(915)	384	(531)
สุทธิ	17,910	(143)	17,767

หมายเหตุประกอบงบการเงิน

16 หนี้สินที่มีภาระดอกเบี้ย

	งบการเงินรวมและงบการเงินเฉพาะกิจการ	
	31 ธันวาคม	31 ธันวาคม
	2564	2563
	(หน่วย : พันบาท)	
ส่วนที่หมุนเวียน		
เงินเบิกเกินบัญชีธนาคาร		
ส่วนที่มีหลักประกัน	-	-
เงินกู้ยืมระยะสั้นจากสถาบันการเงิน		
ส่วนที่มีหลักประกัน	492,981	230,000
รวมเงินเบิกเกินบัญชีธนาคารและเงินกู้ระยะสั้นจากสถาบันการเงิน	492,981	230,000
ส่วนของเงินกู้ยืมระยะยาวที่ถึงกำหนดชำระ		
ภายในหนึ่งปีส่วนที่มีหลักประกัน	87,180	80,361
หนี้สินตามสัญญาเช่าที่ถึงกำหนดชำระ		
ภายในหนึ่งปี	24,360	34,127
รวมหนี้สินที่มีภาระดอกเบี้ยส่วนที่หมุนเวียน	604,521	344,488
ส่วนที่ไม่หมุนเวียน		
เงินกู้ยืมระยะยาวจากสถาบันการเงินส่วนที่มีหลักประกัน	184,550	203,385
หนี้สินตามสัญญาเช่า	35,554	56,141
รวมหนี้สินที่มีภาระดอกเบี้ยส่วนที่ไม่หมุนเวียน	220,104	259,526
รวมหนี้สินที่มีภาระดอกเบี้ย	824,625	604,014

หมายเหตุประกอบงบการเงิน

หนี้สินที่มีภาระดอกเบี้ยซึ่งไม่รวมหนี้สินตามสัญญาเช่า แสดงตามระยะเวลาครบกำหนดการจ่ายชำระ ณ วันที่ 31 ธันวาคม 2565 และ 2564 ได้ดังนี้

	งบการเงินรวมและงบการเงินเฉพาะกิจการ	
	31 ธันวาคม 2565	31 ธันวาคม 2564
	(หน่วย : พันบาท)	
ครบกำหนดภายในหนึ่งปี	580,161	310,361
ครบกำหนดหลังจากหนึ่งปีแต่ไม่เกินห้าปี	184,550	203,385
รวม	764,711	513,746

ลักษณะและรายละเอียดที่สำคัญต่าง ๆ ของเงินกู้ยืม มีดังนี้

เงินเบิกเกินบัญชีธนาคารและเงินกู้ยืมระยะสั้นกับสถาบันการเงิน

(ก) ณ วันที่ 31 ธันวาคม 2565 บริษัทมีเงินเบิกเกินบัญชีธนาคารรวมเป็นเงินจำนวน 63 ล้านบาท
(2564 : 58 ล้านบาท)

(ข) ณ วันที่ 31 ธันวาคม 2564 บริษัทมีเงินกู้ยืมระยะสั้นเป็นตั๋วสัญญาใช้เงินที่ออกให้กับสถาบันการเงินหลายแห่ง โดยมีอัตราดอกเบี้ยอ้างอิงกับอัตรา MLR หักร้อยละ 2 ถึง MOR หักร้อยละ 2

เงินกู้ยืมระยะยาวจากสถาบันการเงิน

บริษัทมีเงินกู้ยืมจากสถาบันการเงินในประเทศสามแห่ง ซึ่งประกอบด้วย

วงเงิน (ล้านบาท)	อัตราดอกเบี้ย	ระยะเวลาการจ่ายชำระ	งบการเงินรวมและงบการเงินเฉพาะกิจการ	
			31 ธันวาคม 2565	31 ธันวาคม 2564
			(หน่วย : ล้านบาท)	
200	อัตราเงินกู้ยืมขั้นต่ำ ลบร้อยละ 2 ต่อปี	ชำระคืนเงินต้นและดอกเบี้ยเป็นรายเดือน ตั้งแต่เดือน กันยายน 2562 ถึงเดือนสิงหาคม 2566	69.54	109.69
15.52	อัตราดอกเบี้ยร้อยละ ละ 3.25	ชำระคืนเงินต้นและดอกเบี้ยเป็นรายเดือน ตั้งแต่เดือน กรกฎาคม 2563 ถึงเดือนมิถุนายน 2568	8.07	11.11
16.87	อัตราดอกเบี้ยร้อยละ ละ 3.25	ชำระคืนเงินต้นและดอกเบี้ยเป็นรายเดือน ตั้งแต่เดือน สิงหาคม 2563 ถึงเดือนกรกฎาคม 2568	9.05	12.35
3.62	อัตราดอกเบี้ยร้อยละ ละ 3.25	ชำระคืนเงินต้นและดอกเบี้ยเป็นรายเดือน ตั้งแต่เดือน พฤศจิกายน 2563 ถึงเดือนตุลาคม 2568	2.12	2.82

หมายเหตุประกอบงบการเงิน

			งบการเงินรวมและงบการเงินเฉพาะกิจการ	
			กิจการ	
			31 ธันวาคม	31 ธันวาคม
วงเงิน (ล้านบาท)	อัตราดอกเบี้ย	ระยะเวลาการจ่ายชำระ	2565	2564
			(หน่วย : ล้านบาท)	
200	อัตราเงินกู้ยืมขั้นต่ำ ลบร้อยละ 2.5- 2.75 ต่อปี	ชำระคืนเงินต้นทุกไตรมาส นับตั้งแต่เบิกเงินใช้ครั้งแรก โดยเริ่มชำระงวดแรกเดือนมกราคม 2565	173.00	135.00
4.60	อัตราดอกเบี้ยร้อยละ ละ 2.80	ชำระคืนเงินต้นและดอกเบี้ยเป็นรายเดือน ตั้งแต่เดือน เมษายน 2564 ถึงเดือนมีนาคม 2569	3.06	3.95
10.10	อัตราดอกเบี้ยร้อยละ ละ 2.80	ชำระคืนเงินต้นและดอกเบี้ยเป็นรายเดือน ตั้งแต่เดือน พฤษภาคม 2564 ถึงเดือนเมษายน 2569	6.89	8.83
			271.73	283.75
หัก ส่วนของเงินกู้ยืมระยะยาวที่ถึงกำหนดชำระภายในหนึ่งปี			(87.18)	
				(80.36)
เงินกู้ยืมระยะยาวจากสถาบันการเงิน			184.55	203.39

หนี้สินที่มีภาระดอกเบี้ยส่วนที่มีหลักประกัน ณ วันที่ 31 ธันวาคม 2565 และ 2564 มีรายละเอียดของหลักประกันซึ่งเป็นสินทรัพย์ดังนี้

	งบการเงินรวมและงบการเงินเฉพาะกิจการ	
	2565	2564
	(หน่วย : พันบาท)	
ที่ดิน อาคารและอุปกรณ์	627,213	635,086

บริษัทได้นำที่ดิน อาคาร และอุปกรณ์ของบริษัทและของกิจการที่เกี่ยวข้องกัน ไปจดจำนองไว้กับสถาบันการเงิน รวมทั้งกรรมการของบริษัทและกิจการที่เกี่ยวข้องกันเป็นผู้ค้ำประกันเพื่อใช้เป็นหลักประกันวงเงินเบิกเกินบัญชี เงินกู้ยืมระยะสั้นและเงินกู้ยืมระยะยาวของบริษัท

ภายใต้สัญญาเงินกู้ยืมระยะยาวจากสองสถาบันการเงิน บริษัทต้องปฏิบัติตามเงื่อนไขบางประการเกี่ยวกับการรักษาอัตราส่วนหนี้สินรวมต่อส่วนของผู้ถือหุ้นไม่เกินกว่า 1.5 เท่า, 2 เท่า และ 2.25 เท่าตามลำดับ และ อัตราส่วนความสามารถในการชำระหนี้ (DSCR) ต้องไม่น้อยกว่า 1.5 เท่า และ 1.3 เท่า

ปี 2565 บริษัทมีสัดส่วนหนี้สินรวมต่อส่วนของผู้ถือหุ้น 1.03 เท่า และอัตราส่วนความสามารถในการชำระหนี้ (DSCR) 1.97 เท่า

หมายเหตุประกอบงบการเงิน

ณ วันที่ 31 ธันวาคม 2565 และ 2564 บริษัท มีวงเงินที่ยังไม่ได้เบิกใช้ ดังนี้

งบการเงินรวมและงบการเงินเฉพาะกิจการ

2565 2564

(หน่วย : ล้านบาท)

บริษัท

723,691 965,830

หนี้สินตามสัญญาเช่า

หนี้สินตามสัญญาเช่า ณ วันที่ 31 ธันวาคม 2565 และ 2564 มีรายละเอียดดังนี้

งบการเงินรวมและงบการเงินเฉพาะกิจการ

31 ธันวาคม 31 ธันวาคม

2565 2564

(หน่วย : พันบาท)

เจ้าหนี้ตามสัญญาเช่า

59,914 90,268

หัก : ส่วนที่ถึงกำหนดชำระภายในหนึ่งปี

(24,360) (34,127)

เจ้าหนี้ตามสัญญาเช่า- สุทธิ

35,554 56,141

จำนวนเงินขั้นต่ำที่ต้องจ่าย

มูลค่าปัจจุบันของจำนวนเงินขั้นต่ำที่ต้องจ่าย

	31 ธันวาคม 2565	31 ธันวาคม 2564	31 ธันวาคม 2565	31 ธันวาคม 2564
ภายใน 1 ปี	25,783	36,456	24,360	34,127
เกิน 1 ปี แต่ไม่เกิน 5 ปี	36,778	58,528	35,554	56,141
	62,561	94,984	59,914	90,268
หัก : ดอกเบี้ยจ่ายในอนาคต ของสัญญาเช่า	(2,647)	(4,716)	-	-
มูลค่าปัจจุบันของเจ้าหนี้ตาม สัญญาเช่า	59,914	90,268	59,914	90,268

บริษัทได้ทำสัญญาเช่าเครื่องจักรและยานพาหนะกับบริษัทหลายแห่งในรูปแบบสัญญาเช่า มีกำหนดระยะเวลา 4-5 ปี และมีเงื่อนไขให้บริษัทซื้อเครื่องจักรและยานพาหนะตามสัญญาเช่าการเงินเมื่อสิ้นสุดสัญญาเช่า

หนี้สินที่มีภาระดอกเบี้ยทั้งหมดของบริษัท ณ วันที่ 31 ธันวาคม 2565 และ 2564 เป็นสกุลเงินบาท



หมายเหตุประกอบงบการเงิน

17 เจ้าหนี้การค้า

หมายเหตุ	งบการเงินรวมและงบการเงินเฉพาะกิจการ	
	31 ธันวาคม 2565	31 ธันวาคม 2564
	(หน่วย : พันบาท)	
กิจการที่เกี่ยวข้องกัน	4	537
กิจการอื่น ๆ	280,796	254,102
รวม	<u>281,333</u>	<u>254,108</u>

เจ้าหนี้การค้าทั้งหมดของบริษัท ณ วันที่ 31 ธันวาคม 2565 และ 2564 เป็นสกุลเงินบาท

18 เจ้าหนี้หมุนเวียนอื่น

หมายเหตุ	งบการเงินรวม	
	31 ธันวาคม 2565	31 ธันวาคม 2564
	(หน่วย : พันบาท)	
กิจการที่เกี่ยวข้องกัน	4	245
กิจการอื่น		428
เงินค้ำประกัน	-	-
ค่าใช้จ่ายค้างจ่าย	13,536	12,142
อื่น ๆ	23,629	19,951
	<u>37,165</u>	<u>32,093</u>
รวม	<u>37,410</u>	<u>32,521</u>

หมายเหตุประกอบงบการเงิน

หมายเหตุ	งบการเงินเฉพาะกิจการ	
	31 ธันวาคม	31 ธันวาคม
	2565	2564
	(หน่วย : พันบาท)	
กิจการที่เกี่ยวข้องกัน	4	
กิจการอื่น		
เงินค้ำประกัน	-	-
ค่าใช้จ่ายค้ำจ่าย	13,215	12,052
อื่น ๆ	23,496	19,951
	<u>36,711</u>	<u>32,003</u>
รวม	<u>36,987</u>	<u>41,367</u>

19 ประมาณการหนี้สินไม่หมุนเวียนสำหรับผลประโยชน์พนักงาน

งบการเงินรวมและงบการเงินเฉพาะกิจการ

2565 2564
(หน่วย : พันบาท)

งบแสดงฐานะการเงิน

ภาระผูกพันในงบแสดงฐานะการเงินสำหรับ

โครงการผลประโยชน์ที่กำหนดไว้

รวม

63,165	60,754
<u>63,165</u>	<u>60,754</u>

งบการเงินรวมและงบการเงินเฉพาะกิจการ

สำหรับปีสิ้นสุดวันที่ 31 ธันวาคม

2565 2564

(หน่วย : พันบาท)

งบกำไรขาดทุนเบ็ดเสร็จ

รับรู้ในกำไรหรือขาดทุน

โครงการผลประโยชน์ที่กำหนดไว้

รวม

4,913	6,145
<u>4,913</u>	<u>6,145</u>

กำไรขาดทุนเบ็ดเสร็จอื่น

รับรู้ในกำไรหรือขาดทุนเบ็ดเสร็จอื่น

โครงการผลประโยชน์ที่กำหนดไว้

รวม

-	-
<u>-</u>	<u>-</u>

หมายเหตุประกอบงบการเงิน

บริษัทจัดการโครงการบำเหน็จบำนาญพนักงานตามข้อกำหนดของพระราชบัญญัติคุ้มครองแรงงาน พ.ศ. 2541 ในการให้ผลประโยชน์เมื่อเกษียณแก่พนักงานตามสิทธิและอายุงาน

การเปลี่ยนแปลงในมูลค่าปัจจุบันของภาระผูกพันของโครงการผลประโยชน์

งบการเงินรวมและงบการเงินเฉพาะกิจการ

2565 2564

(หน่วย : พันบาท)

ภาระผูกพันของโครงการผลประโยชน์ ณ วันที่ 1 มกราคม	60,754	54,864
จ่ายภาระผูกพันของโครงการผลประโยชน์	(2,502)	(255)
รับรู้ในกำไรหรือขาดทุน		
ต้นทุนบริการปัจจุบัน	4,361	5,557
ต้นทุนบริการในอดีต	-	-
ดอกเบี้ยจากภาระผูกพัน	552	588
ส่วนที่รับรู้ในกำไรขาดทุนเบ็ดเสร็จอื่น:		
(กำไร) ขาดทุนจากการประมาณการตามหลักคณิตศาสตร์ประกันภัย	-	-
ส่วนที่เกิดจากการเปลี่ยนแปลงข้อสมมติทางการเงิน	-	-
ส่วนที่เกิดจากการเปลี่ยนแปลงข้อสมมติทางประชากร	-	-
ส่วนที่เกิดจากการปรับปรุงจากประสบการณ์	-	-
ภาระผูกพันของโครงการผลประโยชน์ ณ วันที่ 31 ธันวาคม	63,165	60,754

ข้อสมมติในการประมาณการตามหลักคณิตศาสตร์ประกันภัย

ข้อสมมติหลักในการประมาณการตามหลักคณิตศาสตร์ประกันภัย ณ วันที่รายงาน (แสดงโดยวิธีถ่วงเฉลี่ยถ่วงน้ำหนัก) ได้แก่

2565 2564

(ร้อยละ)

อัตราคิดลด	1.39	1.39
การเพิ่มขึ้นของเงินเดือนในอนาคต	3.00-5.80	3.00-5.80
อัตราการลาออก	0-46	0-46
อัตรามรณะ	5.00 ของ TMO2017	5.00 ของ TMO2017

หมายเหตุประกอบงบการเงิน

การวิเคราะห์ความอ่อนไหว

การเปลี่ยนแปลงในแต่ละข้อสมมติที่เกี่ยวข้องในการประมาณการตามหลักคณิตศาสตร์ประกันภัยที่อาจเป็นไปได้อย่างสมเหตุสมผล ณ วันที่รายงาน โดยถือว่าข้อสมมติอื่น ๆ คงที่ จะมีผลกระทบต่อภาระผูกพันผลประโยชน์ที่กำหนดไว้เป็นจำนวนเงินดังต่อไปนี้

(หน่วย : พันบาท)

ภาระผูกพันของโครงการผลประโยชน์ ณ วันที่ 31 ธันวาคม 2565	เพิ่มขึ้น	ลดลง
อัตราคิดลด (เปลี่ยนแปลงร้อยละ 1)	(3,938)	4,552
การเพิ่มขึ้นของเงินเดือนในอนาคต (เปลี่ยนแปลงร้อยละ 1)	4,905	(4,313)
อัตราการลาออก (เปลี่ยนแปลงร้อยละ 1)	(179)	181
ภาระผูกพันของโครงการผลประโยชน์ ณ วันที่ 31 ธันวาคม 2564	เพิ่มขึ้น	ลดลง
อัตราคิดลด (เปลี่ยนแปลงร้อยละ 1)	(3,830)	4,449
การเพิ่มขึ้นของเงินเดือนในอนาคต (เปลี่ยนแปลงร้อยละ 1)	4,337	(3,819)
อัตราการลาออก (เปลี่ยนแปลงร้อยละ 1)	(156)	158

แม้ว่าการวิเคราะห์นี้ไม่ได้คำนึงการกระจายตัวแบบเต็มรูปแบบของกระแสเงินสดที่คาดหวังภายใต้โครงการดังกล่าว แต่ได้แสดงประมาณการความอ่อนไหวของข้อสมมติต่าง ๆ

20 ประมาณการหนี้สินจากผลขาดทุนของสัญญาก่อสร้าง

(หน่วย : พันบาท)

ณ วันที่ 1 มกราคม 2564	678
ประมาณการหนี้สินเพิ่มขึ้น	-
ประมาณการหนี้สินใช้ไป	-
กลับรายการประมาณการหนี้สิน	(678)
ณ วันที่ 31 ธันวาคม 2564 และ 1 มกราคม 2565	-
ประมาณการหนี้สินเพิ่มขึ้น	-
ประมาณการหนี้สินใช้ไป	-
กลับรายการประมาณการหนี้สิน	-
ณ วันที่ 31 ธันวาคม 2565	-

หมายเหตุประกอบงบการเงิน

21 หนี้สินหมุนเวียนอื่น

	งบการเงินรวม		งบการเงินเฉพาะกิจการ	
	2565	2564	2565	2564
	(หน่วย : พันบาท)			
ภาษีหัก ณ ที่จ่ายค้างจ่าย	3,698	3,429	3,688	3,429
ภาษีมูลค่าเพิ่ม-ภาษีธุรกิจเฉพาะค้างจ่าย	6,574	5,100	7,537	5,099
รวม	10,272	8,529	11,225	8,528

22 ทุนเรือนหุ้น

	งบการเงินรวมและงบการเงินเฉพาะกิจการ					
	2565			2564		
	จำนวนหุ้น	มูลค่าต่อหุ้น (บาท)	บาท	จำนวนหุ้น	มูลค่าต่อหุ้น (บาท)	บาท
ทุนจดทะเบียน	(พันหุ้น / พันบาท)					
ณ วันที่ 1 มกราคม						
- หุ้นสามัญ	725,000	1	725,000	725,000	1	725,000
ณ วันที่ 31 ธันวาคม						
- หุ้นสามัญ	725,000	1	725,000	725,000	1	725,000
ทุนที่ออกและชำระแล้ว						
ณ วันที่ 1 มกราคม						
- หุ้นสามัญ	725,000	1	725,500	521,500	1	521,500
ณ วันที่ 31 ธันวาคม						
- หุ้นสามัญ	725,000	1	725,000	725,000	1	725,000

หมายเหตุประกอบงบการเงิน

23 ทุนสำรองตามกฎหมาย

ตามพระราชบัญญัติบริษัทมหาชนจำกัด พ.ศ. 2535 บริษัทจะต้องจัดสรรกำไรสุทธิประจำปีส่วนหนึ่งไว้เป็นทุนสำรองตามกฎหมายไม่น้อยกว่าร้อยละห้าของกำไรสุทธิประจำปีหักด้วยยอดขาดทุนสะสมยกมา (ถ้ามี) จนกว่าทุนสำรองนี้จะมีจำนวนไม่น้อยกว่าร้อยละสิบของทุนจดทะเบียน สำรองตามกฎหมายดังกล่าวไม่สามารถนำไปจ่ายเป็นเงินปันผล

24 รายได้อื่น

รายได้อื่นประกอบด้วยรายละเอียดดังนี้

	งบการเงินรวม		งบการเงินเฉพาะกิจการ	
	2565	2564	2565	2564
	(หน่วย : พันบาท)			
กำไรจากการจำหน่ายสินทรัพย์	730	6,531	730	6,531
รายได้อื่น	7,708	17,428	7,753	17,428
รวม	8,438	23,959	8,483	23,959

25 ส่วนงานดำเนินงาน

กลุ่มบริษัทมีสองส่วนงานที่รายงาน ดังรายละเอียดข้างล่าง ซึ่งเป็นหน่วยงานธุรกิจที่สำคัญของกลุ่มบริษัท หน่วยงานธุรกิจที่สำคัญนี้ผลิตสินค้าและให้บริการที่แตกต่างกัน และมีการบริหารจัดการแยกต่างหาก ผู้มีอำนาจตัดสินใจสูงสุดด้านการดำเนินงานสอบทานรายงานการจัดการภายในของแต่ละหน่วยงานธุรกิจที่สำคัญอย่างน้อยทุกไตรมาส การดำเนินงานของแต่ละส่วนงานที่รายงานของกลุ่มบริษัทโดยสรุปมีดังนี้

ส่วนงาน 1 การขายสินค้าและให้บริการ

ส่วนงาน 2 งานก่อสร้าง

ข้อมูลผลการดำเนินงานของแต่ละส่วนงานที่รายงานได้รวมอยู่ดังข้างล่างนี้ผลการดำเนินงานวัดโดยใช้กำไรก่อนภาษีเงินได้ของส่วนงานซึ่งนำเสนอในรายงานการจัดการภายในและสอบทานโดยผู้มีอำนาจตัดสินใจสูงสุดด้านการดำเนินงานของกลุ่มบริษัท ผู้บริหารเชื่อว่าการใช้กำไรก่อนภาษีเงินได้ในการวัดผลการดำเนินงานนั้นเป็นข้อมูลที่เหมาะสมในการประเมินผลการดำเนินงานของส่วนงานและสอดคล้องกับกิจการอื่นที่ดำเนินธุรกิจในตลาดอุตสาหกรรมเดียวกัน

หมายเหตุประกอบงบการเงิน

ข้อมูลเกี่ยวกับส่วนงานที่รายงาน

	งบการเงินรวม			
	ส่วนงานที่ 1		ส่วนงานที่ 2	
	2565	2564	2565	2564
รายได้จากการดำเนินงาน	2,000,223	1,512,565	116,823	3,986
รวมรายได้	2,000,223	1,512,565	116,823	3,986
รายได้อื่น				
รวมรายได้			8,438	23,959
			2,125,484	1,540,510
กำไรจากส่วนงานที่รายงานก่อนต้นทุนทางการเงินและภาษีเงินได้	310,130	251,960	6,543	198
ต้นทุนทางการเงิน				
กำไรก่อนภาษีเงินได้			143,519	134,538
			(19,886)	(21,271)
			123,633	113,267
รายการที่ไม่เป็นต้นทุนอื่นที่มีสาระสำคัญ				
ค่าเสื่อมราคาและค่าตัดจำหน่าย	120,604	117,204	-	-
ค่าเผื่อการลดมูลค่าของสินค้าคงเหลือ	773	(1,127)	-	-
(กำไรรายการ) หนี้สูญและหนี้สงสัยจะสูญ	10,410	(4,262)	-	-
			120,604	117,204
			773	(1,127)
			10,410	(4,262)

หมายเหตุประกอบงบการเงิน

ข้อมูลเกี่ยวกับส่วนงานที่รายงาน

	งบการเงินเฉพาะกิจการ			
	ส่วนงานที่ 1		ส่วนงานที่ 2	
	2565	2564	2565	2564
รายได้จากการดำเนินงาน	1,993,441	1,512,556	116,823	3,986
รวมรายได้	1,993,441	1,512,556	116,823	3,986
รายได้อื่น				
รวมรายได้				
			8,484	23,959
			2,118,748	1,540,501
กำไรจากส่วนงานที่รายงานก่อนต้นทุนทางการเงินและภาษีเงินได้	304,586	251,951	6,543	198
ต้นทุนทางการเงิน				
กำไรก่อนภาษีเงินได้				
			138,418	134,689
			(19,761)	(21,271)
			118,657	113,418
รายการที่ไม่เป็นต้นทุนที่มีสาระสำคัญ				
ค่าเสื่อมราคาและค่าตัดจำหน่าย	120,604	117,204	-	-
ค่าเผื่อการลดมูลค่าของสินค้าคงเหลือ	773	(1,127)	-	-
(กำไรรายการ) หนี้สูญและหนี้สงสัยจะสูญ	10,410	(4,262)	-	-
			120,604	117,204
			773	(1,127)
			10,410	(4,262)

หมายเหตุประกอบงบการเงิน

ส่วนงานภูมิศาสตร์

กลุ่มบริษัทดำเนินธุรกิจเฉพาะในประเทศเท่านั้น ไม่มีรายได้จากต่างประเทศหรือสินทรัพย์ในต่างประเทศที่มีสาระสำคัญ

ลูกค้านายใหญ่

รายได้จากลูกค้านายหนึ่งซึ่งเป็นกิจการที่เกี่ยวข้องกันของบริษัทเป็นจำนวนเงินประมาณ 88.48 ล้านบาท (2564 : 182.90 ล้านบาท) จากรายได้รวมของบริษัท

26 ต้นทุนในการจัดจำหน่าย

	งบการเงินรวมและงบการเงินเฉพาะกิจการ	
	2565	2564
	(หน่วย : พันบาท)	
ค่านายหน้า	-	-
ค่าใช้จ่ายเกี่ยวกับบุคลากร	16,948	15,302
ค่าใช้จ่ายการตลาด	1,869	1,632
อื่น ๆ	4,684	3,233
รวม	<u>23,501</u>	<u>20,167</u>

27 ค่าใช้จ่ายในการบริหาร

	งบการเงินรวม		งบการเงินเฉพาะกิจการ	
	2565	2564	2565	2564
	(หน่วย : พันบาท)			
ค่าใช้จ่ายเกี่ยวกับบุคลากร	100,010	96,549	100,005	96,549
ค่าเสื่อมราคาและค่าตัดจำหน่าย	8,353	7,360	8,353	7,360
ค่าเช่าอาคารสำนักงาน	-	-	-	-
ค่าบริการที่ปรึกษา	742	429	742	429
(กลับรายการ) หนี้สูญและ				
ค่าเผื่อผลขาดทุนด้านเครดิต				
ที่คาดว่าจะเกิดขึ้น	14,851	(2,170)	14,851	(2,170)
อื่น ๆ	34,134	19,243	33,742	19,084
รวม	<u>158,090</u>	<u>121,411</u>	<u>157,693</u>	<u>121,252</u>

หมายเหตุประกอบงบการเงิน

28 ค่าใช้จ่ายผลประโยชน์ของพนักงาน

	งบการเงินรวม		งบการเงินเฉพาะกิจการ	
	2565	2564	2565	2564
	(หน่วย : พันบาท)			
เงินเดือน ค่าแรง และโบนัส	222,505	214,467	222,500	214,467
สวัสดิการพนักงาน	17,230	14,621	17,230	14,621
โครงการผลประโยชน์ที่กำหนดไว้	4,361	5,558	4,361	5,558
โครงการสมทบเงินที่กำหนดไว้	5,452	5,262	5,452	5,262
รวม	249,548	239,908	249,543	239,908

โครงการสมทบเงินที่กำหนดไว้

บริษัทได้หักเงินเดือนพนักงานไว้เป็นเงินกองทุนสำรองเลี้ยงชีพในอัตราร้อยละ 2 ถึงอัตราร้อยละ 5 และจ่ายสมทบร้อยละ 2 ถึงอัตราร้อยละ 5 เงินกองทุนสำรองเลี้ยงชีพ ได้มอบให้บริษัทแห่งหนึ่งเป็นผู้จัดการกองทุนไว้เพื่อเป็นประโยชน์แก่พนักงานโดยเฉพาะ ณ วันที่ 31 ธันวาคม 2565 และ 2564 บริษัทได้จ่ายเงินสมทบกองทุนจำนวน 5.45 ล้านบาท และ 5.26 ล้านบาท ตามลำดับ

29 ภาระผูกพันและหนี้สินที่อาจเกิดขึ้น

29.1 ภาระผูกพันเกี่ยวกับสัญญาโครงการ

ณ วันที่ 31 ธันวาคม 2565 บริษัทมีภาระตามสัญญาโครงการงานก่อสร้างโครงการแก้มลิงอ่างเก็บน้ำหนองสำโรง โดยคู่สัญญาระบุให้บริษัทต้องจ่ายเงินซื้อดินที่ขุดได้จากการปฏิบัติงานตามสัญญา ในอัตราราคาบาทต่อเมตรละ 10 บาท ทั้งนี้บริษัทได้ดำเนินการก่อสร้างโครงการแก้มลิงอ่างเก็บน้ำหนองสำโรงแล้วเสร็จทั้งสัญญา

วันที่ 23 มิถุนายน 2564 บริษัทได้ทำหนังสือส่งมอบงานและเบิกค่าจ้างทั้งหมดที่ได้ดำเนินการตามสัญญาแล้วเสร็จ ปัจจุบันเรื่องอยู่ระหว่างการพิจารณาตรวจสอบของหน่วยงาน

29.2 ภาระผูกพันเกี่ยวกับสัญญา

ณ วันที่ 31 ธันวาคม 2565 กลุ่มบริษัทมีภาระผูกพันตามสัญญาซื้อขายฝ่ายทุน จำนวนเงิน 4.52 ล้านบาท

หมายเหตุประกอบงบการเงิน

29.3 คดีฟ้องร้อง

ณ วันที่ 31 ธันวาคม 2565 บริษัทมีคดีความที่ถูกฟ้องร้องดำเนินคดีในข้อหาผิดสัญญาจ้างก่อสร้างแก้มลิงบึงชีกวิ็ก พร้อมอาคารประกอบ ศาลชั้นต้นพิพากษาให้บริษัทชำระเงินจำนวน 0.70 ล้านบาท บริษัทยื่นอุทธรณ์คัดค้านคำพิพากษาศาลชั้นต้น เนื่องจากบริษัทเป็นฝ่ายได้รับความเสียหายจากการผิดสัญญาของโจทก์ เพราะโจทก์ทำงานไม่แล้วเสร็จ และบริษัทเสียค่าใช้จ่ายในการดำเนินการแทนโจทก์จำนวน 5.40 ล้านบาท ศาลอุทธรณ์กลับคำพิพากษาศาลชั้นต้นให้โจทก์จ่ายชำระหนี้แก่บริษัท ปัจจุบันคดีอยู่ระหว่างการยื่นฎีกา

30 ค่าใช้จ่ายตามลักษณะ

งบการเงินได้รวมการวิเคราะห์ค่าใช้จ่ายตามหน้าที่ ค่าใช้จ่ายตามลักษณะได้เปิดเผยตามข้อกำหนดในมาตรฐานการรายงานทางการเงิน ฉบับต่าง ๆ ดังนี้

	งบการเงินรวม		งบการเงินเฉพาะกิจการ	
	2565	2564	2565	2564
	(หน่วย : พันบาท)			
รวมอยู่ในต้นทุนขาย				
การเปลี่ยนแปลงในสินค้าสำเร็จรูป	188,353	71,409	184,368	71,409
วัตถุดิบและวัสดุสิ้นเปลืองใช้ไป	932,273	745,095	932,273	745,095
ค่าใช้จ่ายผลประโยชน์ตอบแทนพนักงาน	132,589	128,058	132,589	128,058
ค่าจ้างตอกและค่าแรงผู้รับเหมา	182,168	114,869	184,915	114,869
ค่าเสื่อมราคาอาคารและอุปกรณ์	110,648	108,777	110,648	108,777
ค่าขนส่ง	88,499	56,725	88,499	56,725
อื่น ๆ	55,563	35,672	55,563	35,672
รวม	1,690,09	1,260,60	1,688,85	1,260,60
	3	5	5	5

	หมายเหตุ	งบการเงินรวม		งบการเงินเฉพาะกิจการ	
		2565	2564	2565	2564
รวมอยู่ในต้นทุนในการจัดจำหน่าย	26				
ค่าใช้จ่ายผลประโยชน์ตอบแทนพนักงาน		16,948	15,302	16,948	15,302
ค่านายหน้า			-	-	-
ค่าใช้จ่ายการตลาด		1,771	1,589	1,771	1,589
อื่น ๆ		4,782	3,276	4,782	3,276
รวม		23,501	20,167	23,501	20,167

หมายเหตุประกอบงบการเงิน

	หมายเหตุ	งบการเงินรวม		งบการเงินเฉพาะกิจการ	
		2565	2564	2565	2564
รวมอยู่ในค่าใช้จ่ายในการบริหาร	27				
ค่าใช้จ่ายผลประโยชน์ตอบแทนพนักงาน		100,010	96,549	100,005	96,549
(กลับรายการ) หนี้สูญและหนี้สงสัยจะสูญ		14,851	(2,170)	14,851	(2,170)
ค่าเสื่อมราคาและค่าตัดจำหน่าย		8,353	7,360	8,353	7,360
อื่น ๆ		34,876	19,672	34,484	19,513
รวม		158,090	121,411	157,693	121,252

31 ต้นทุนทางการเงิน

	งบการเงินรวม		งบการเงินเฉพาะกิจการ	
	2565	2564	2565	2564
ดอกเบี้ยจ่าย				
เงินเบิกเกินบัญชีและเงินกู้ยืมจาก				
สถาบันการเงิน	15,540	16,314	15,540	16,314
หนี้สินตามสัญญาเช่าการเงิน	2,407	3,303	2,407	3,303
รวมดอกเบี้ยจ่าย	17,947	19,617	17,947	19,617
ต้นทุนทางการเงินอื่น	1,939	1,654	1,814	1,654
สุทธิ	19,886	21,271	19,761	21,271

(หน่วย : พันบาท)

32 ภาษีเงินได้

ภาษีเงินได้ที่รับรู้ในกำไรหรือขาดทุน

	หมายเหตุ	งบการเงินรวม	
		2565	2564
ภาษีเงินได้ของปีปัจจุบัน			
สำหรับปีปัจจุบัน		25,304	18,559
ภาษีเงินได้รอการตัดบัญชี			
การเปลี่ยนแปลงของผลต่างชั่วคราว	15	(2,449)	143
รวมภาษีเงินได้		22,855	18,702

(หน่วย : พันบาท)

หมายเหตุประกอบงบการเงิน

		งบการเงินเฉพาะกิจการ	
		2565	2564
หมายเหตุ		(หน่วย : พันบาท)	
ภาษีเงินได้ของปีปัจจุบัน			
สำหรับปีปัจจุบัน		23,956	18,559
ภาษีเงินได้รอการตัดบัญชี			
การเปลี่ยนแปลงของผลต่างชั่วคราว	15	(2,449)	143
รวมภาษีเงินได้		21,507	18,702
การกระทบยอดเพื่อหาอัตราภาษีที่แท้จริง			

		งบการเงินรวม	
		2565	2564
		อัตราภาษี	อัตราภาษี
		(ร้อยละ)	(ร้อยละ)
		(หน่วย : พันบาท)	
กำไรก่อนภาษีเงินได้		123,633	113,267
จำนวนภาษีตามอัตราภาษีเงินได้	20	24,727	22,653
ค่าใช้จ่ายให้หักได้เพิ่มขึ้น		(6,905)	(6,839)
ค่าใช้จ่ายต้องห้ามทางภาษี		7,129	2,715
ปรับผลขาดทุนทางภาษี		(2,096)	30
รวม	18.49	22,855	18,559

		งบการเงินเฉพาะกิจการ	
		2565	2564
		อัตราภาษี	อัตราภาษี
		(ร้อยละ)	(ร้อยละ)
		(หน่วย : พันบาท)	
กำไรก่อนภาษีเงินได้		118,657	113,418
จำนวนภาษีตามอัตราภาษีเงินได้	20	23,731	22,684
ค่าใช้จ่ายให้หักได้เพิ่มขึ้น		(6,905)	(6,839)
ค่าใช้จ่ายต้องห้ามทางภาษี		7,129	2,714
ปรับผลขาดทุนทางภาษี		(2,448)	-
รวม	18.13	21,507	18,559

หมายเหตุประกอบงบการเงิน

33 กำไรต่อหุ้น

กำไรต่อหุ้นขั้นพื้นฐาน

กำไรต่อหุ้นขั้นพื้นฐานสำหรับแต่ละปีสิ้นสุดวันที่ 31 ธันวาคม 2565 และ 2564 คำนวณจากกำไรสำหรับปีที่เป็นส่วนของผู้ถือหุ้นสามัญของบริษัทและจำนวนหุ้นสามัญที่ออกจำหน่ายแล้วระหว่างปีโดยแสดงการคำนวณดังนี้

	งบการเงินรวม		งบการเงินเฉพาะกิจการ	
	2565	2564	2565	2564
	(พันบาท/พันหุ้น)			
กำไรที่เป็นส่วนของผู้ถือหุ้น				
สามัญของบริษัท (บาท)	100,779	94,565	97,150	94,716
จำนวนหุ้นสามัญถัวเฉลี่ยถ่วงน้ำหนักที่จ่ายชำระ				
แล้วและถือโดยผู้ถือหุ้น (หุ้น)	725,000	613,493	725,000	613,493
กำไรต่อหุ้นขั้นพื้นฐาน (บาทต่อหุ้น)	0.14	0.15	0.13	0.15

34 เงินปันผล

มติที่ประชุมสามัญผู้ถือหุ้นประจำปี 2565 ประชุมเมื่อวันที่ 22 เมษายน 2565 อนุมัติจ่ายเงินปันผลประจำปี 2564 ให้แก่ผู้ถือหุ้นในอัตราหุ้นละ 0.05 บาท รวมเป็นเงินทั้งสิ้น 36.25 ล้านบาท หรือคิดเป็นร้อยละ 40.29 ของกำไรสุทธิ โดยกำหนดจ่ายเงินปันผลในวันที่ 20 พฤษภาคม 2565 ให้แก่ผู้ถือหุ้นที่มีรายชื่อปรากฏในสมุดทะเบียนผู้ถือหุ้นของบริษัท ตามวันกำหนดรายชื่อผู้ถือหุ้น (Record Date) วันที่ 15 มีนาคม 2565

ตามรายงานการประชุมคณะกรรมการบริษัท ครั้งที่ 2/2564 เมื่อวันที่ 11 พฤษภาคม 2564 มีมติอนุมัติให้จ่ายเงินปันผลให้แก่ผู้ถือหุ้นจากการผลการดำเนินงานในอัตราหุ้นละ 0.38 บาท จำนวน 521.50 ล้านบาท รวมเป็นเงิน 198.17 ล้านบาท บริษัทจ่ายเงินปันผลทั้งหมดในเดือนมิถุนายน 2564

35 เครื่องมือทางการเงิน

35.1 วัตถุประสงค์และนโยบายการบริหารความเสี่ยงทางการเงิน

เครื่องมือทางการเงินที่สำคัญของกลุ่มบริษัทประกอบด้วย เงินสดและรายการเทียบเท่าเงินสด ลูกหนี้การค้าและลูกหนี้อื่น สินทรัพย์ทางการเงินอื่น เจ้าหนี้การค้าและเจ้าหนี้อื่น เงินกู้ยืมระยะยาว และหนี้สินตามสัญญาเช่า กลุ่มบริษัทมีความเสี่ยงที่เกี่ยวข้องกับเครื่องมือทางการเงินดังกล่าว และมีนโยบายการบริหารความเสี่ยงดังนี้

หมายเหตุประกอบงบการเงิน

ความเสี่ยงด้านเครดิต

กลุ่มบริษัทมีความเสี่ยงด้านเครดิตที่เกี่ยวข้องกับลูกหนี้การค้าและลูกหนี้อื่น เงินฝากกับธนาคาร และเครื่องมือทางการเงินอื่น ๆ โดยจำนวนเงินสูงสุดที่กลุ่มบริษัทอาจต้องสูญเสียจากการให้สินเชื่อคือมูลค่า ตามบัญชีที่แสดงอยู่ในงบแสดงฐานะการเงิน ยกเว้นตราสารอนุพันธ์

ลูกหนี้การค้าและลูกหนี้อื่น

กลุ่มบริษัทบริหารความเสี่ยงโดยใช้นโยบายและขั้นตอนในการควบคุมการให้สินเชื่ออย่างเหมาะสม จึงไม่คาดว่าจะเกิดผลขาดทุนทางการเงินที่มีสาระสำคัญ นอกจากนี้กลุ่มบริษัทมีการติดตามยอดคงค้างของลูกหนี้การค้าอย่างสม่ำเสมอ และจัดส่งสินค้าให้กับลูกค้ารายใหญ่จะมีการประกันสินเชื่อจากธนาคาร อีกทั้ง การให้สินเชื่อของกลุ่มบริษัทไม่มีการกระจุกตัวเนื่องจากกลุ่มบริษัทมีฐานลูกค้าที่หลากหลายและมีจำนวนมากราย

กลุ่มบริษัทพิจารณาการด้อยค่าทุกวันสิ้นรอบระยะเวลารายงาน โดยมีการแบ่งกลุ่มลูกค้าที่มีรูปแบบของความเสี่ยงด้านเครดิตที่มีลักษณะคล้ายคลึงกัน และคำนวณหาอัตราการตั้งสำรองของผลขาดทุนด้านเครดิตที่คาดว่าจะเกิดขึ้นจากอายุหนี้คงค้างนับจากวันที่ถึงกำหนดชำระสำหรับแต่ละกลุ่มนั้นๆ การคำนวณผลขาดทุนจากการด้อยค่าด้านเครดิตที่คาดว่าจะเกิดขึ้นคำนึงถึงข้อมูลที่มีความสมเหตุสมผลและสามารถสนับสนุนได้ที่มีอยู่ ณ วันที่รายงานเกี่ยวกับเหตุการณ์ในอดีต สภาพการณ์ปัจจุบันและการคาดการณ์สถานะเศรษฐกิจในอนาคต โดยทั่วไป กลุ่มบริษัทจะตัดจำหน่ายลูกหนี้การค้าและลูกหนี้อื่นออกจากบัญชีตามนโยบายของกลุ่มบริษัทโดยพิจารณาตามความเหมาะสม

ความเสี่ยงด้านตลาด

ความเสี่ยงจากอัตราดอกเบี้ย

กลุ่มบริษัทมีความเสี่ยงเกี่ยวกับอัตราดอกเบี้ยอันเกี่ยวเนื่องกับเงินฝากธนาคาร สินทรัพย์ทางการเงินอื่น เงินกู้ยืมระยะยาว และหนี้สินตามสัญญาเช่า สินทรัพย์ทางการเงินและหนี้สินทางการเงินของกลุ่มบริษัทส่วนใหญ่มีอัตราดอกเบี้ยที่ปรับขึ้นลงตามอัตราตลาดหรืออัตราดอกเบี้ยคงที่ที่ใกล้เคียงกับอัตราตลาด

ณ วันที่ 31 ธันวาคม 2565 สินทรัพย์ทางการเงินและหนี้สินทางการเงินที่สำคัญ สามารถจัดตามประเภทอัตราดอกเบี้ย และสำหรับสินทรัพย์และหนี้สินทางการเงินที่มีอัตราดอกเบี้ยคงที่สามารถแยกตามวันที่ครบกำหนด หรือวันที่มีการกำหนดอัตราดอกเบี้ยใหม่ (หากวันที่มีการกำหนดอัตราดอกเบี้ยใหม่ถึงก่อน) ได้ดังนี้

หมายเหตุประกอบงบการเงิน

งบการเงินรวม

(หน่วย: พันบาท)

ณ วันที่ 31 ธันวาคม 2565

รายการ	หมายเหตุ	อัตราดอกเบี้ย ปรับขึ้นลง ตามราคาตลาด	อัตรา ดอกเบี้ยคงที่	ไม่มี อัตราดอกเบี้ย	รวม	อัตราดอกเบี้ย
<u>สินทรัพย์ทางการเงิน</u>						
เงินสดและรายการเทียบเท่าเงินสด	5	112,967	-	21,888	134,855	0.50% - 1.70%
ลูกหนี้การค้า	6	-	-	405,129	405,129	-
ลูกหนี้หมุนเวียนอื่น	7	-	-	32,238	32,238	-
สินทรัพย์ที่เกิดจากสัญญาก่อสร้าง	8	-	-	8,933	8,933	-
<u>หนี้สินทางการเงิน</u>						
เงินเบิกเกินบัญชีธนาคารและเงิน กู้ยืมระยะสั้นจากสถาบันการเงิน	16	492,981	-	-	492,981	2.85%-3.35%
เจ้าหนี้การค้า	17	-	-	281,333	281,333	-
เจ้าหนี้หมุนเวียนอื่น	18	-	-	37,410	37,410	-
เงินกู้ยืมระยะยาวจากสถาบัน การเงิน	16	242,545	29,185	-	271,730	2.80%-3.25%
หนี้สินตามสัญญาเช่า	16	59,914	-	-	59,914	2.25%-6.04%

หมายเหตุประกอบงบการเงิน

งบการเงินเฉพาะกิจการ

(หน่วย: พันบาท)

ณ วันที่ 31 ธันวาคม 2565

รายการ	หมายเหตุ	อัตราดอกเบี้ย ปรับขึ้นลง ตามราคาตลาด	อัตรา ดอกเบี้ยคงที่	ไม่มี อัตราดอกเบี้ย	รวม	อัตราดอกเบี้ย
สินทรัพย์ทางการเงิน						
เงินสดและรายการเทียบเท่าเงินสด	5	90,589	-	20,139	110,728	0.50% - 1.70%
ลูกหนี้การค้า	6	-	-	423,530	423,530	-
ลูกหนี้หมุนเวียนอื่น	7	-	-	32,288	32,288	-
สินทรัพย์ที่เกิดจากสัญญาก่อสร้าง	8	-	-	8,933	8,933	-
หนี้สินทางการเงิน						
เงินเบิกเกินบัญชีธนาคารและเงิน กู้ยืมระยะสั้นจากสถาบันการเงิน	16	492,981	-	-	492,981	2.85%-3.35%
เจ้าหนี้การค้า	17	-	-	281,333	281,333	-
เจ้าหนี้หมุนเวียนอื่น	18	-	-	36,987	36,987	-
เงินกู้ยืมระยะยาวจากสถาบัน การเงิน	16	242,545	29,185	-	271,730	2.80%-3.25%
หนี้สินตามสัญญาเช่า	16	59,914	-	-	59,914	2.25%-6.04%

ความเสี่ยงด้านสภาพคล่อง

กลุ่มบริษัทกำกับดูแลความเสี่ยงด้านสภาพคล่องและรักษาระดับของเงินสดและรายการเทียบเท่าเงินสดที่ผู้บริหารพิจารณาว่าเพียงพอในการจัดหาเงินเพื่อใช้ในการดำเนินงานของกลุ่มบริษัท และลดผลกระทบจากความผันผวนในกระแสเงินสด

อัตราผลตอบแทนที่แท้จริงของเงินให้กู้ยืมและหนี้สินทางการเงินที่มีภาระดอกเบี้ย ณ วันที่ 31 ธันวาคม และระยะเวลาที่ครบกำหนดชำระ มีดังนี้

หมายเหตุประกอบงบการเงิน

	งบการเงินรวม			
	อัตรา			
	ผลตอบแทน		หลังจาก 1 ปี	
	ที่แท้จริง	ภายใน 1 ปี	แต่ไม่เกิน 5 ปี	รวม
ณ วันที่ 31 ธันวาคม 2565	(ร้อยละต่อปี)		(หน่วย:พันบาท)	
หนี้สินทางการเงินที่ไม่ใช้ทุน				
เงินเบิกเกินบัญชีธนาคารและเงินกู้ยืมระยะสั้นจากสถาบันการเงิน	2.85%-3.35%	492,981	-	492,981
เจ้าหนี้การค้า	-	281,333	-	281,333
เจ้าหนี้หมุนเวียนอื่น	-	37,410	-	37,410
เงินกู้ยืมระยะยาวจากสถาบันการเงิน	2.80%-3.25%	87,180	184,550	271,730
หนี้สินตามสัญญาเช่า	2.25%-6.04%	24,360	35,554	59,914
		<u>923,264</u>	<u>220,104</u>	<u>1,143,368</u>

	งบการเงินเฉพาะกิจการ			
	อัตรา			
	ผลตอบแทน		หลังจาก 1 ปี	
	ที่แท้จริง	ภายใน 1 ปี	แต่ไม่เกิน 5 ปี	รวม
ณ วันที่ 31 ธันวาคม 2565	(ร้อยละต่อปี)		(หน่วย:พันบาท)	
หนี้สินทางการเงินที่ไม่ใช้ทุน				
เงินเบิกเกินบัญชีธนาคารและเงินกู้ยืมระยะสั้นจากสถาบันการเงิน	2.85%-3.35%	492,981	-	492,981
เจ้าหนี้การค้า	-	281,333	-	281,333
เจ้าหนี้หมุนเวียนอื่น	-	36,987	-	36,987
เงินกู้ยืมระยะยาวจากสถาบันการเงิน	2.80%-3.25%	87,180	184,550	271,730
หนี้สินตามสัญญาเช่า	2.25%-6.04%	24,360	35,554	59,914
		<u>922,841</u>	<u>220,104</u>	<u>1,142,945</u>

การบริหารจัดการส่วนทุน

ผู้บริหารของกลุ่มบริษัทมีนโยบายการบริหารจัดการส่วนทุน ซึ่งมีวัตถุประสงค์เพื่อดำรงฐานเงินทุนให้แข็งแกร่ง โดยการวางแผนการกำหนดกลยุทธ์ในการดำเนินงานเพื่อให้ธุรกิจมีผลประกอบการและการบริหารกระแสเงินสดที่ดีอย่างต่อเนื่อง นอกจากนี้กลุ่มบริษัทยังคำนึงถึงการมีฐานะการเงินที่ดี โดยพิจารณาลงทุนในโครงการที่มีอัตราผลตอบแทนอยู่ในเกณฑ์ดี รักษาระดับเงินทุนหมุนเวียนที่เหมาะสม รวมทั้งสร้างความแข็งแกร่ง ความมั่นคงของการดำรงเงินสด และมีโครงสร้างเงินทุนที่เหมาะสม ทั้งนี้ เพื่อดำรงไว้ซึ่งความสามารถในการดำเนินธุรกิจอย่างต่อเนื่องในอนาคต และรักษาความเชื่อมั่นต่อผู้ถือหุ้น นักลงทุน เจ้าหนี้ และผู้มีส่วนได้เสียอื่นๆ

หมายเหตุประกอบงบการเงิน

36 ภาระผูกพันกับบุคคลหรือกิจการที่ไม่เกี่ยวข้องกัน

งบการเงินรวมและงบการเงินเฉพาะกิจการ

2565 2564

(หน่วย : พันบาท)

ภาระผูกพันรายจ่ายฝ่ายทุน

สัญญาที่ยังไม่ได้รับรู้

เครื่องจักรและอุปกรณ์	6,908	8,222
ยานพาหนะ	-	-
อาคารและโรงงาน	1,469	91
อื่น ๆ	1,739	992
รวม	10,116	9,305

ภาระผูกพันอื่น ๆ

คำสั่งซื้อที่ผู้ขายสินค้าตกลงแล้ว – งานโครงการ	19,824	3,657
หนังสือค้ำประกันผลงาน/การขายสินค้า	112,110	72,078
หนังสือค้ำประกันการซื้อสินค้า	97,551	104,417
หนังสือค้ำประกันการใช้ไฟฟ้า	1,955	2,330
รวม	231,440	182,482

37 เหตุการณ์ภายหลังรอบระยะเวลาที่รายงาน

เมื่อวันที่ 28 กุมภาพันธ์ 2566 ที่ประชุมคณะกรรมการบริษัทได้มีมติเห็นชอบให้เสนอที่ประชุมสามัญผู้ถือหุ้นเพื่ออนุมัติจ่ายเงินปันผลสำหรับปี 2565 ในอัตราหุ้นละ 0.026 บาทให้แก่ผู้ถือหุ้นเฉพาะผู้ที่มีสิทธิรับเงินปันผลเป็นจำนวน 18.85 ล้านบาท ทั้งนี้การจ่ายเงินปันผลดังกล่าวขึ้นอยู่กับการณ์อนุมัติจากที่ประชุมสามัญผู้ถือหุ้นในวันที่ 21 เมษายน 2566

บริษัท สยามเทคนิคคอนกรีต จำกัด (มหาชน)

SIAM TECHNIC CONCRETE PUBLIC COMPANY LIMITED

เอกสารแนบ 1

รายละเอียดเกี่ยวกับกรรมการ ผู้บริหาร ผู้มีอำนาจควบคุม ผู้ที่ได้รับมอบหมาย
ให้รับผิดชอบสูงสุดในสายงานบัญชีและการเงิน ผู้ที่ได้รับมอบหมายให้รับผิดชอบโดยตรง
ในการควบคุมดูแลการทำบัญชี เลขานุการบริษัท

เอกสารแนบ 1 รายละเอียดเกี่ยวกับกรรมการ ผู้บริหาร ผู้มีอำนาจควบคุม ผู้ที่ได้รับมอบหมายให้รับผิดชอบสูงสุดในสายงานบัญชีและการเงิน ผู้ที่ได้รับมอบหมายให้รับผิดชอบโดยตรงในการควบคุมดูแลการทำบัญชี เลขาธิการบริษัท

1. ข้อมูลของกรรมการ ผู้บริหาร ผู้มีอำนาจควบคุม



ชื่อ-สกุล	นายเวทย์ นุชเจริญ
อายุ (ปี)	70 ปี
สัญชาติ	ไทย
ตำแหน่งในบริษัท	ประธานกรรมการบริษัท, กรรมการตรวจสอบ, กรรมการอิสระ
สัดส่วนการถือหุ้นในบริษัท (%)	0.07
ความสัมพันธ์ทางครอบครัวระหว่างผู้บริหาร	ไม่มี

คุณวุฒิการศึกษา/ประวัติการอบรม

- ปริญญาตรี วิทยาศาสตร์(เศรษฐศาสตร์เกษตร) มหาวิทยาลัยเกษตรศาสตร์
- ปริญญาโท พานิชศาสตร์มหาบัณฑิต(MBA) มหาวิทยาลัยธรรมศาสตร์
- หลักสูตร Director Accreditation Program(SEC/2015) สมาคมส่งเสริมสถาบันกรรมการบริษัทไทย (IOD)
- หลักสูตร Role of The chairman Program (RCP) รุ่นที่ 31 สมาคมส่งเสริมสถาบันกรรมการบริษัทไทย (IOD)
- หลักสูตร Commercial Credit Skills Assessment จุฬาลงกรณ์มหาวิทยาลัย
- หลักสูตรผู้บริหารระดับสูง สถาบันวิทยาการตลาดทุน (วตท. รุ่นที่ 18)
- หลักสูตรโครงการสัมมนาผู้บริหารธนาคารและสถาบันการเงิน รุ่นที่ 14/2549 สมาคมสถาบันการศึกษาการธนาคารและการเงินไทย (FINEX)
- หลักสูตรผู้บริหารระดับสูงด้านการค้าและการพาณิชย์ (TEPCoT) รุ่นที่ 3/2553 หอการค้าไทย

ประสบการณ์ทำงานในระยะ 5 ปีย้อนหลัง

2562 - ปัจจุบัน	ประธานกรรมการ / กรรมการตรวจสอบ / กรรมการอิสระ	บริษัท สยามเทคนิคคอนกรีต จำกัด (มหาชน)
2558 - 2562	กรรมการบริษัท	บริษัท ศรีสวัสดิ์ คอร์เปอร์เรชั่น จำกัด (มหาชน)
2560- 2562	กรรมการบริษัท	บริษัทเงินทุน ศรีสวัสดิ์ จำกัด (มหาชน)
2560 – 2562	กรรมการ	บริษัท ไรมอนแลนด์ จำกัด (มหาชน)
2564-ปัจจุบัน	กรรมการ	บริษัท สหการประมูล จำกัด (มหาชน)



ชื่อ-สกุล

นายเวทย์ นุชเจริญ (ต่อ)

อายุ (ปี)

70 ปี

สัญชาติ

ไทย

ตำแหน่งในบริษัท

ประธานกรรมการบริษัท, กรรมการตรวจสอบ, กรรมการอิสระ

สัดส่วนการถือหุ้นในบริษัท (%)

0.07

ความสัมพันธ์ทางครอบครัวระหว่างผู้บริหาร

ไม่มี

ประสบการณ์ทำงานในระยะ 5 ปีย้อนหลัง

2564-ปัจจุบัน	กรรมการ / ประธานกรรมการความเสี่ยง / กรรมการตรวจสอบ / กรรมการอิสระ บริษัท ไมโครลิสซิ่ง จำกัด (มหาชน)	
2560-ปัจจุบัน	ประธานกรรมการบริษัท, ประธานกรรมการบริหารความเสี่ยง, กรรมการอิสระ	บริษัท สยามราชธานี จำกัด (มหาชน)
2559-ปัจจุบัน	กรรมการบริษัท / ประธานกรรมการตรวจสอบ / ประธานคณะกรรมการสรรหาและพิจารณาค่าตอบแทน บริษัท ดับบลิวเอชเอ ยูทิลิตี้ส์ แอนด์ พาวเวอร์ จำกัด (มหาชน)	
2557-ปัจจุบัน	ประธานกรรมการตรวจสอบ, กรรมการอิสระ	บริษัท ไทยฟู้ดส์ (กรุ๊ป) จำกัด (มหาชน)
2565 - ปัจจุบัน	กรรมการ	บริษัท พีเวลธ์ คอนซัลแทนท์ จำกัด
2565 - ปัจจุบัน	กรรมการ	บริษัท เอราวัณประกันภัย จำกัด (มหาชน)
2565 - ปัจจุบัน	กรรมการ	บริษัท ทิพย ไอเอสพี จำกัด
2563 - ปัจจุบัน	ผู้ทรงคุณวุฒิ	ศูนย์ที่ปรึกษาทางการเงิน (บสย. F.A. Center)
2561 - ปัจจุบัน	ประธานกรรมการ	บริษัท อินซิชี (ประเทศไทย) จำกัด
2560 - ปัจจุบัน	ประธานกรรมการ	บริษัท ไทยเทคโนโลยีสากล กรุ๊ป จำกัด (มหาชน)
2558 - ปัจจุบัน	ตำแหน่ง ผู้ทรงคุณวุฒิ / ที่ปรึกษา	ธนาคารพัฒนาวิสาหกิจขนาดกลางและขนาดย่อมแห่งประเทศไทย



ชื่อ-สกุล

นายวัฒนชัย มงคลศรีสวัสดิ์

อายุ (ปี)

68 ปี

สัญชาติ

ไทย

ตำแหน่งในบริษัท

รองประธานกรรมการบริษัท, กรรมการผู้มีอำนาจลงนาม, กรรมการบริหาร, ประธานเจ้าหน้าที่บริหาร, กรรมการบริหารความเสี่ยง

สัดส่วนการถือหุ้นในบริษัท (%)

0.28

ความสัมพันธ์ทางครอบครัวระหว่างผู้บริหาร

อาของคุณปิยาภรณ์ มงคลศรีสวัสดิ์,
บิดาคุณเจษฎ์กรณ์ มงคลศรีสวัสดิ์

คุณวุฒิการศึกษา/ประวัติการอบรม

- ปริญญาตรี คณะวิศวกรรมศาสตร์ สาขาวิศวกรรมโยธา มหาวิทยาลัย ขอนแก่น
- หลักสูตร DAP รุ่น 118/2015 สมาคมส่งเสริมสถาบันกรรมการบริษัทไทย
- หลักสูตร DCP รุ่น 295/2020 สมาคมส่งเสริมสถาบันกรรมการบริษัทไทย
- โครงการพัฒนาผู้ประกอบการธุรกิจอุตสาหกรรม (คพอ.) รุ่น 64 /กรมส่งเสริมอุตสาหกรรม
- การบริหารและข้อกำหนด ISO 9000:1994 สมาคมคอนกรีต บจก. ควอลิตี้เทรนนิง
- หลักสูตรผู้บริหารระดับสูงด้าน การค้าและการพาณิชย์ (TEPCOT) รุ่นที่ 10
- หลักสูตรผู้บริหารระดับสูง สถาบันวิทยาลัยตลาดทุน (วตท.รุ่นที่ 27)
- หลักสูตรนักบริหารการงบประมาณระดับสูง สำนักงบประมาณ (นงส.รุ่นที่ 7)

ประสบการณ์ทำงานในระยะ 5 ปีย้อนหลัง

2544 - ปัจจุบัน	ประธานเจ้าหน้าที่บริหาร,รองประธานกรรมการ,กรรมการ,กรรมการบริหารความเสี่ยง บริษัท สยามเทคนิคคอนกรีต จำกัด (มหาชน)
2556 - ปัจจุบัน	กรรมการบริษัท บริษัท ร่วมชัยกิจ จำกัด
2555 - ปัจจุบัน	กรรมการบริษัท บริษัท เคเจ โคออปเพอเรท จำกัด
2548 - ปัจจุบัน	กรรมการบริษัท บริษัท แลนด์ โปร พลัส จำกัด
2564 - ปัจจุบัน	กรรมการบริษัท บริษัท โมบี โอเชียน จำกัด
2564 - ปัจจุบัน	กรรมการบริษัท บริษัท สยามเทคนิคเพาเวอร์ จำกัด
2564 - ปัจจุบัน	กรรมการบริษัท บริษัท สยามเทคนิคคอนกรีต (สระบุรี) จำกัด
2564 - ปัจจุบัน	กรรมการบริษัท บริษัท สยามเทคนิคคอนกรีต (สุโขทัย) จำกัด
2564 - ปัจจุบัน	กรรมการบริษัท บริษัท สยามเทคนิคคอนกรีต (บุรีรัมย์) จำกัด
2564 - ปัจจุบัน	กรรมการบริษัท บริษัท สยามเทคนิคคอนกรีต (อุบลราชธานี) จำกัด
2564 - ปัจจุบัน	กรรมการบริษัท บริษัท สยามเทคนิคคอนกรีต (ขอนแก่น) จำกัด
2564 - ปัจจุบัน	กรรมการบริษัท บริษัท สยามเทคนิคคอนกรีต (ลำพูน) จำกัด
2564 - ปัจจุบัน	กรรมการบริษัท บริษัท สยามเทคนิคคอนกรีต (ชลบุรี) จำกัด
2564 - ปัจจุบัน	กรรมการบริษัท บริษัท สยามเทคนิคคอนกรีต (นครราชสีมา) จำกัด
2565 - ปัจจุบัน	กรรมการบริษัท บริษัท สยามสตีลไวร์ จำกัด



ชื่อ-สกุล

นายทรงศักดิ์ ปิยะวรรณรัตน์

อายุ (ปี)

53 ปี

สัญชาติ

ไทย

ตำแหน่งในบริษัท

กรรมการบริษัท, กรรมการผู้มีอำนาจลงนาม, รองประธานเจ้าหน้าที่บริหาร, กรรมการบริหารความเสี่ยง, กรรมการสรรหาและพิจารณา
ค่าตอบแทน

สัดส่วนการถือหุ้นในบริษัท (%)

0.03

ความสัมพันธ์ทางครอบครัวระหว่างผู้บริหาร

ไม่มี

คุณวุฒิการศึกษา/ประวัติการอบรม

- ปริญญาตรี สาขาสถิติประยุกต์ จุฬาลงกรณ์มหาวิทยาลัย
- ปริญญาโท สาขาบริหารธุรกิจ มหาวิทยาลัยธรรมศาสตร์
- หลักสูตร Corporate Governance for Executive Class รุ่น 9/2017
- The Sales Master รุ่นที่ 1 กุมภาพันธ์-มีนาคม 2561
- หลักสูตรผู้บริหารระดับสูง ToPCATS รุ่นที่1 (Top Executive Program for Creative & Amazing Thai Services) จัดโดยหอการค้าไทยและมหาวิทยาลัยหอการค้าไทย
- หลักสูตร DAP รุ่น 161/2019 สมาคมส่งเสริมสถาบันกรรมการบริษัทไทย

ประสบการณ์ทำงานในระยะ 5 ปีย้อนหลัง

2559 – ปัจจุบัน	กรรมการสรรหาและพิจารณาค่าตอบแทน, กรรมการบริหารความเสี่ยง, กรรมการบริษัท สยามเทคนิคคอนกรีต จำกัด (มหาชน)	
2564 – ปัจจุบัน	กรรมการบริษัท	บริษัท สยามเทคนิคเพาเวอร์ จำกัด
2564 – ปัจจุบัน	กรรมการบริษัท	บริษัท สยามเทคนิคคอนกรีต (สระบุรี) จำกัด
2564 – ปัจจุบัน	กรรมการบริษัท	บริษัท สยามเทคนิคคอนกรีต (สุโขทัย) จำกัด
2564 – ปัจจุบัน	กรรมการบริษัท	บริษัท สยามเทคนิคคอนกรีต (บุรีรัมย์) จำกัด
2564 – ปัจจุบัน	กรรมการบริษัท	บริษัท สยามเทคนิคคอนกรีต (อุบลราชธานี) จำกัด
2564 – ปัจจุบัน	กรรมการบริษัท	บริษัท สยามเทคนิคคอนกรีต (ขอนแก่น) จำกัด
2564 – ปัจจุบัน	กรรมการบริษัท	บริษัท สยามเทคนิคคอนกรีต (ลำพูน) จำกัด
2564 – ปัจจุบัน	กรรมการบริษัท	บริษัท สยามเทคนิคคอนกรีต (ชลบุรี) จำกัด
2564 – ปัจจุบัน	กรรมการบริษัท	บริษัท สยามเทคนิคคอนกรีต (นครราชสีมา) จำกัด
2565 – ปัจจุบัน	กรรมการบริษัท	บริษัท สยามสตีลไวร์ จำกัด
2556 – 2559	ผู้ช่วยกรรมการผู้จัดการใหญ่-การตลาดและการขาย บมจ. ทาทาสตีล (ประเทศไทย)	



ชื่อ-สกุล

นายโสภณ คำภักดิ์

อายุ (ปี)

62 ปี

สัญชาติ

ไทย

ตำแหน่งในบริษัท

กรรมการบริษัท, กรรมการผู้มีอำนาจลงนาม, กรรมการบริหาร
กรรมการผู้จัดการสายงานปฏิบัติการ

สัดส่วนการถือหุ้นในบริษัท (%)

0.49

ความสัมพันธ์ทางครอบครัวระหว่างผู้บริหาร

ไม่มี

คุณวุฒิการศึกษา/ประวัติการอบรม

- ปริญญาตรี สาขาวิศวกรรมโยธา คณะวิศวกรรมศาสตร์ จุฬาลงกรณ์มหาวิทยาลัย
- หลักสูตร DAP รุ่น 118/2015 สมาคมส่งเสริมสถาบันกรรมการบริษัทไทย
- การบริหารและข้อกำหนด ISO 9000:1994 บจก.ศิริกร / บจก.ควลิตตี้แอนด์วานเทจ
- ผู้ตรวจสอบภายใน ระบบ ISO 9000 บจก.ควลิตตี้แอนด์วานเทจ
- มาตรฐานการออกแบบและการติดตั้งอุปกรณ์ไฟฟ้าอาคาร / กรมพัฒนาและส่งเสริมพลังงาน
- การบริหารและการจัดการภายในองค์กร กรมส่งเสริมอุตสาหกรรม
- โครงการพัฒนาผู้ประกอบการธุรกิจอุตสาหกรรม (คพอ.) รุ่น 94 / กรมส่งเสริมอุตสาหกรรม

ประสบการณ์ทำงานในระยะ 5 ปีย้อนหลัง

2546 – ปัจจุบัน	กรรมการ, กรรมการบริหาร, กรรมการผู้จัดการสายงานปฏิบัติการ	บริษัท สยามเทคนิคคอนกรีต จำกัด (มหาชน)
2556 – ปัจจุบัน	กรรมการบริษัท	บริษัท ร่วมชัยกิจ จำกัด
2548 - ปัจจุบัน	กรรมการ	บริษัท แลนด์ โพร พลัส จำกัด
2564 – ปัจจุบัน	กรรมการบริษัท	บริษัท สยามเทคนิคเพาเวอร์ จำกัด
2564 – ปัจจุบัน	กรรมการบริษัท	บริษัท สยามเทคนิคคอนกรีต (สระบุรี) จำกัด
2564 – ปัจจุบัน	กรรมการบริษัท	บริษัท สยามเทคนิคคอนกรีต (สุโขทัย) จำกัด
2564 – ปัจจุบัน	กรรมการบริษัท	บริษัท สยามเทคนิคคอนกรีต (บุรีรัมย์) จำกัด
2564 – ปัจจุบัน	กรรมการบริษัท	บริษัท สยามเทคนิคคอนกรีต (อุบลราชธานี) จำกัด
2564 – ปัจจุบัน	กรรมการบริษัท	บริษัท สยามเทคนิคคอนกรีต (ขอนแก่น) จำกัด
2564 – ปัจจุบัน	กรรมการบริษัท	บริษัท สยามเทคนิคคอนกรีต (ลำพูน) จำกัด
2564 – ปัจจุบัน	กรรมการบริษัท	บริษัท สยามเทคนิคคอนกรีต (ชลบุรี) จำกัด
2564 – ปัจจุบัน	กรรมการบริษัท	บริษัท สยามเทคนิคคอนกรีต (นครราชสีมา) จำกัด
2565 – ปัจจุบัน	กรรมการบริษัท	บริษัท สยามสตีลไวร์ จำกัด



ชื่อ-สกุล

นางสาวปิยาภรณ์ มงคลศรีสวัสดิ์

อายุ (ปี)

45 ปี

สัญชาติ

ไทย

ตำแหน่งในบริษัท

กรรมการบริษัท, กรรมการผู้มีอำนาจลงนาม, กรรมการบริหาร
กรรมการผู้จัดการสายงานบริหาร

สัดส่วนการถือหุ้นในบริษัท (%)

0.39

ความสัมพันธ์ทางครอบครัวระหว่างผู้บริหาร

หลานคุณวัฒน์ชัย มงคลศรีสวัสดิ์

คุณวุฒิการศึกษา/ประวัติการอบรม

- ปริญญาตรี คณะวิศวกรรมศาสตร์ ภาควิชาวิศวกรรมโยธา มหาวิทยาลัยขอนแก่น
- ปริญญาโท บริหารธุรกิจมหาบัณฑิต สาขาการตลาด มหาวิทยาลัยเกษตรศาสตร์
- หลักสูตร DAP รุ่น 120/2015 สมาคมส่งเสริมสถาบันกรรมการบริษัทไทย

ประสบการณ์ทำงานในระยะ 5 ปีย้อนหลัง

2546 – ปัจจุบัน	กรรมการ, กรรมการบริหาร, กรรมการผู้จัดการสายงานบริหาร	บริษัท สยามเทคนิคคอนกรีต จำกัด (มหาชน)
2556 – ปัจจุบัน	กรรมการบริษัท	บริษัท ร่วมชัยกิจ จำกัด
2564 – ปัจจุบัน	กรรมการบริษัท	บริษัท สยามเทคนิคเพาเวอร์ จำกัด
2564 – ปัจจุบัน	กรรมการบริษัท	บริษัท สยามเทคนิคคอนกรีต (สระบุรี) จำกัด
2564 – ปัจจุบัน	กรรมการบริษัท	บริษัท สยามเทคนิคคอนกรีต (สุโขทัย) จำกัด
2564 – ปัจจุบัน	กรรมการบริษัท	บริษัท สยามเทคนิคคอนกรีต (บุรีรัมย์) จำกัด
2564 – ปัจจุบัน	กรรมการบริษัท	บริษัท สยามเทคนิคคอนกรีต (อุบลราชธานี) จำกัด
2564 – ปัจจุบัน	กรรมการบริษัท	บริษัท สยามเทคนิคคอนกรีต (ขอนแก่น) จำกัด
2564 – ปัจจุบัน	กรรมการบริษัท	บริษัท สยามเทคนิคคอนกรีต (ลำพูน) จำกัด
2564 – ปัจจุบัน	กรรมการบริษัท	บริษัท สยามเทคนิคคอนกรีต (ชลบุรี) จำกัด
2564 – ปัจจุบัน	กรรมการบริษัท	บริษัท สยามเทคนิคคอนกรีต (นครราชสีมา) จำกัด
2565 – ปัจจุบัน	กรรมการบริษัท	บริษัท สยามสตีลไวร์ จำกัด



ชื่อ-สกุล

นายเจษฎ์กรณ์ มงคลศรีสวัสดิ์

อายุ (ปี)

34 ปี

สัญชาติ

ไทย

ตำแหน่งในบริษัท

กรรมการบริษัท, กรรมการผู้มีอำนาจลงนาม, กรรมการบริหาร
กรรมการสรรหาและพิจารณาค่าตอบแทน, กรรมการผู้จัดการ
สายงานการตลาดและการขาย

สัดส่วนการถือหุ้นในบริษัท (%)

4.72

ความสัมพันธ์ทางครอบครัวระหว่างผู้บริหาร

บุตรคุณวัฒน์ชัย มงคลศรีสวัสดิ์
สามีคุณณิศา ทังวัฒนชัย

คุณวุฒิการศึกษา/ประวัติการอบรม

- ปริญญาตรี คณะวิศวกรรมศาสตร์ สาขาโยธา สถาบันเทคโนโลยีนานาชาติสิรินธร (SIIT) มหาวิทยาลัยธรรมศาสตร์
- ปริญญาโท คณะบริหารธุรกิจ สาขาการเงิน Heriot-Watt University
- หลักสูตร Corporate Governance for Executive รุ่น 9/2017
- หลักสูตร : Leadership Journey : Module Management DeOne International Co.,LTD.
- TISCO Wealth Enhancement Program – TISCO WEP’ 3 ธนาคารทีเอสบี จำกัด (มหาชน)
- หลักสูตร Director Accreditation Program (DAP163/2019) สมาคมส่งเสริมสถาบันกรรมการบริษัทไทย (IOD)

ประสบการณ์ทำงานในระยะ 5 ปีย้อนหลัง

2559 - ปัจจุบัน	กรรมการผู้จัดการสายงานการตลาดและการขาย, กรรมการ, กรรมการสรรหาและพิจารณาค่าตอบแทน บริษัท สยามเทคนิคคอนกรีต จำกัด (มหาชน)	
2563 - ปัจจุบัน	กรรมการบริษัท	บริษัท วสุทราทอง จำกัด
2555 - ปัจจุบัน	กรรมการบริษัท	บริษัท เคเจ โคออปเพอเรท จำกัด
2564 - ปัจจุบัน	กรรมการบริษัท	บริษัท โมบี โอเชียน จำกัด
2564 - ปัจจุบัน	กรรมการบริษัท	บริษัท สยามเทคนิคเพาเวอร์ จำกัด
2564 - ปัจจุบัน	กรรมการบริษัท	บริษัท สยามเทคนิคคอนกรีต (สระบุรี) จำกัด
2564 - ปัจจุบัน	กรรมการบริษัท	บริษัท สยามเทคนิคคอนกรีต (สุโขทัย) จำกัด
2564 - ปัจจุบัน	กรรมการบริษัท	บริษัท สยามเทคนิคคอนกรีต (บุรีรัมย์) จำกัด
2564 - ปัจจุบัน	กรรมการบริษัท	บริษัท สยามเทคนิคคอนกรีต (อุบลราชธานี) จำกัด
2564 - ปัจจุบัน	กรรมการบริษัท	บริษัท สยามเทคนิคคอนกรีต (ขอนแก่น) จำกัด
2564 - ปัจจุบัน	กรรมการบริษัท	บริษัท สยามเทคนิคคอนกรีต (ลำพูน) จำกัด
2564 - ปัจจุบัน	กรรมการบริษัท	บริษัท สยามเทคนิคคอนกรีต (ชลบุรี) จำกัด
2564 - ปัจจุบัน	กรรมการบริษัท	บริษัท สยามเทคนิคคอนกรีต (นครราชสีมา) จำกัด
2565 - ปัจจุบัน	กรรมการบริษัท	บริษัท สยามสตีลไวร์ จำกัด



ชื่อ-สกุล

นายทัฬห สิริโกติ

อายุ (ปี)

63 ปี

สัญชาติ

ไทย

ตำแหน่งในบริษัท

ประธานกรรมการตรวจสอบ, ประธานกรรมการบริหารความเสี่ยง
กรรมการอิสระ

สัดส่วนการถือหุ้นในบริษัท (%)

0.14

ความสัมพันธ์ทางครอบครัวระหว่างผู้บริหาร

ไม่มี

คุณวุฒิการศึกษา/ประวัติการอบรม

- ปริญญาตรี บัญชีบัณฑิต จุฬาลงกรณ์มหาวิทยาลัย
- ปริญญาโท เศรษฐศาสตรมหาบัณฑิต จุฬาลงกรณ์มหาวิทยาลัย
- ปริญญาโท บริหารธุรกิจมหาบัณฑิต Asian Institute of Management
- หลักสูตร DAP 170/2020 สมาคมส่งเสริมสถาบันกรรมการบริษัทไทย

ประสบการณ์ทำงานในระยะ 5 ปีย้อนหลัง

2563 - ปัจจุบัน	ประธานกรรมการตรวจสอบ, ประธานกรรมการบริหารความเสี่ยง, กรรมการอิสระ บริษัท สยามเทคนิคคอนกรีต จำกัด (มหาชน)
2563 - ปัจจุบัน	กรรมการอิสระ บริษัท เดอะ แพรคทีเคิลโซลูชั่น จำกัด (มหาชน)
2562 - ปัจจุบัน	กรรมการ บริษัท โตโยต้า ลีสซิ่ง (ประเทศไทย) จำกัด
2558 - ปัจจุบัน	ผู้ช่วยผู้จัดการใหญ่ บมจ.ธนาคารกรุงเทพ
2561 - 2563	กรรมการ บริษัท คิวบ์ เรียวล พร็อพเพอร์ตี้ จำกัด
2560 - 2563	กรรมการ บริษัท ชูโก จำกัด (มหาชน)



ชื่อ-สกุล

นางสาวณิดา ทังวัฒนาศัย

อายุ (ปี)

34 ปี

สัญชาติ

ไทย

ตำแหน่งในบริษัท

กรรมการบริษัท, กรรมการผู้มีอำนาจลงนาม, กรรมการบริหาร
รองกรรมการผู้จัดการสายงานบัญชีและการเงิน

สัดส่วนการถือหุ้นในบริษัท (%)

0.04

ความสัมพันธ์ทางครอบครัวระหว่างผู้บริหาร

ภรรยาคุณเจษฎ์กรณ์ มงคลศรีสวัสดิ์

คุณวุฒิการศึกษา/ประวัติการอบรม

- ปริญญาตรี คณะพาณิชยศาสตร์และการบัญชี มหาวิทยาลัยธรรมศาสตร์
- ปริญญาโท International Business Management with Finance, Heriot-Watt University
- หลักสูตร DAP 176/2020 สมาคมส่งเสริมสถาบันกรรมการบริษัทไทย

ประสบการณ์ทำงานในระยะ 5 ปีย้อนหลัง

2561 - ปัจจุบัน	กรรมการ, กรรมการบริหาร, รองกรรมการผู้จัดการสายงานบัญชีและการเงิน	บริษัท สยามเทคนิคคอนกรีต จำกัด (มหาชน)
2563 - ปัจจุบัน	กรรมการบริษัท	บริษัท วสุทราโยทอง จำกัด
2564 - ปัจจุบัน	กรรมการบริษัท	บริษัท โมบี โอเซียน จำกัด
2564 - ปัจจุบัน	กรรมการบริษัท	บริษัท สยามเทคนิคเพาเวอร์ จำกัด
2564 - ปัจจุบัน	กรรมการบริษัท	บริษัท สยามเทคนิคคอนกรีต (สระบุรี) จำกัด
2564 - ปัจจุบัน	กรรมการบริษัท	บริษัท สยามเทคนิคคอนกรีต (สุโขทัย) จำกัด
2564 - ปัจจุบัน	กรรมการบริษัท	บริษัท สยามเทคนิคคอนกรีต (บุรีรัมย์) จำกัด
2564 - ปัจจุบัน	กรรมการบริษัท	บริษัท สยามเทคนิคคอนกรีต (อุบลราชธานี) จำกัด
2564 - ปัจจุบัน	กรรมการบริษัท	บริษัท สยามเทคนิคคอนกรีต (ขอนแก่น) จำกัด
2564 - ปัจจุบัน	กรรมการบริษัท	บริษัท สยามเทคนิคคอนกรีต (ลำพูน) จำกัด
2564 - ปัจจุบัน	กรรมการบริษัท	บริษัท สยามเทคนิคคอนกรีต (ชลบุรี) จำกัด
2564 - ปัจจุบัน	กรรมการบริษัท	บริษัท สยามเทคนิคคอนกรีต (นครราชสีมา) จำกัด
2565 - ปัจจุบัน	กรรมการบริษัท	บริษัท สยามสตีลไวร์ จำกัด

ชื่อ-สกุล
นายสุคุณ พรหมยาน
อายุ (ปี)

60 ปี

สัญชาติ

ไทย

ตำแหน่งในบริษัท

กรรมการตรวจสอบ, กรรมการอิสระ

ประธานกรรมการสรรหาและพิจารณาค่าตอบแทน

สัดส่วนการถือหุ้นในบริษัท (%)

0.14

ความสัมพันธ์ทางครอบครัวระหว่างผู้บริหาร

ไม่มี

คุณวุฒิการศึกษา/ประวัติการอบรม

- ปริญญาตรี รัฐประศาสนศาสตร์ โรงเรียนนายร้อยตำรวจ
- ปริญญาโท รัฐประศาสนศาสตร์ จุฬาลงกรณ์มหาวิทยาลัย
- หลักสูตร DCP รุ่น 295/2520 สมาคมส่งเสริมสถาบันกรรมการบริษัทไทย
- หลักสูตรการบริหารงานยุติธรรมระดับสูงรุ่นที่ 3 กระทรวงยุติธรรม
- หลักสูตรผู้บริหารระดับสูงด้านการบริหารงานพัฒนาเมือง (มหานคร รุ่นที่ 3)
- หลักสูตรการบริหารการรักษาสงบเรียบร้อย ของสังคมภาครัฐร่วมเอกชน (บรอ.5)
- หลักสูตรการป้องกันราชอาณาจักร วิทยาลัยป้องกันราชอาณาจักร (วปอ.รุ่น58)

ประสบการณ์ทำงานในระยะ 5 ปีย้อนหลัง

2561 - ปัจจุบัน	ประธานกรรมการสรรหาและพิจารณาค่าตอบแทน, กรรมการตรวจสอบ, กรรมการอิสระ บริษัท สยามเทคนิคคอนกรีต จำกัด (มหาชน)	
2564 - ปัจจุบัน	ผู้บัญชาการตำรวจท่องเที่ยว	สำนักงานตำรวจแห่งชาติ
2560 - 2561	รองผู้บัญชาการตำรวจภูธร ภาค 3	สำนักงานตำรวจแห่งชาติ



ชื่อ-สกุล

นายมนอล จารุวรรณกรณ์

อายุ (ปี)

59 ปี

สัญชาติ

ไทย

ตำแหน่งในบริษัท

กรรมการผู้จัดการสายงานบัญชีและการเงิน

สัดส่วนการถือหุ้นในบริษัท (%)

0.02

ความสัมพันธ์ทางครอบครัวระหว่างผู้บริหาร

ไม่มี

คุณวุฒิการศึกษา/ประวัติการอบรม

- ปริญญาตรี สาขาบัญชี มหาวิทยาลัยรามคำแหง
- ปริญญาโท สาขาเศรษฐศาสตร์ Portland State University
- หลักสูตร CFO Focus on Financial Reporting รุ่นที่ 4/2561 โดยสภาวิชาชีพบัญชีในพระบรมราชูปถัมภ์
- หลักสูตร Financial Statement Analysis เทคนิคการอ่านและวิเคราะห์ งบการเงินเพื่อช่วยในการวางแผนและตัดสินใจเชิงธุรกิจ

ประสบการณ์ทำงานในระยะ 5 ปีย้อนหลัง

2561 - ปัจจุบัน กรรมการผู้จัดการสายงานบัญชีและการเงิน

บริษัท สยามเทคนิคคอนกรีต จำกัด (มหาชน)



ชื่อ-สกุล

นางพัชรารวรรณ พุฒัน

อายุ (ปี)

53 ปี

สัญชาติ

ไทย

ตำแหน่งในบริษัท

ผู้จัดการฝ่ายงานบัญชีและการเงิน, ผู้ควบคุมดูแลการทำบัญชี

สัดส่วนการถือหุ้นในบริษัท (%)

ไม่มี

ความสัมพันธ์ทางครอบครัวระหว่างผู้บริหาร

ไม่มี

คุณวุฒิการศึกษา/ประวัติการอบรม

- วิทยาศาสตรบัณฑิต สาขาวิทยาการคอมพิวเตอร์ มหาวิทยาลัยราชภัฏลำปาง
- บัญชีบัณฑิต มหาวิทยาลัยราชภัฏวไลยอลงกรณ์ ในพระบรมราชูปถัมภ์

ประสบการณ์ทำงานในระยะ 5 ปีย้อนหลัง

2557 - ปัจจุบัน ผู้จัดการฝ่ายงานบัญชีและการเงิน

บริษัท สยามเทคนิคคอนกรีต จำกัด (มหาชน)

2. รายละเอียดเกี่ยวกับเลขานุการบริษัท



ชื่อ-สกุล	นายณิรพัฒน์ ชุ่มธรรม
อายุ (ปี)	42 ปี
สัญชาติ	ไทย
ตำแหน่งในบริษัท	เลขานุการบริษัท, ผู้อำนวยการสายงานสนับสนุน
สัดส่วนการถือหุ้นในบริษัท (%)	ไม่มี
ความสัมพันธ์ทางครอบครัวระหว่างผู้บริหาร	ไม่มี

คุณวุฒิการศึกษา/ประวัติการอบรม

- ปริญญาตรี นิติศาสตรบัณฑิต จุฬาลงกรณ์มหาวิทยาลัย
- ปริญญาโท นิติศาสตรมหาบัณฑิต มหาวิทยาลัยรามคำแหง
- หลักสูตร CSP รุ่น 90/2018 สมาคมส่งเสริมสถาบันกรรมการบริษัทไทย
- หลักสูตร CRP รุ่น 24/2019 สมาคมส่งเสริมสถาบันกรรมการบริษัทไทย
- หลักสูตร DAP รุ่น 163/2019 สมาคมส่งเสริมสถาบันกรรมการบริษัทไทย
- หลักสูตร AACP รุ่น 34/2019 สมาคมส่งเสริมสถาบันกรรมการบริษัทไทย
- โครงการพัฒนาวิชาชีพเลขานุการบริษัท (Professional Development Program for Company Secretary) รุ่นที่ 1/2564 สมาคมบริษัทจดทะเบียนไทย

ประสบการณ์ทำงานในระยะ 5 ปีย้อนหลัง

2552 - ปัจจุบัน	เลขานุการบริษัทและผู้อำนวยการสายงานสนับสนุน	บริษัท สยามเทคนิคคอนกรีต จำกัด (มหาชน)
2561 - ปัจจุบัน	กรรมการตรวจสอบ, กรรมการอิสระ	บริษัท แอสเซท ไฟว์ กรุ๊ป จำกัด (มหาชน)

หน้าที่ความรับผิดชอบของเลขานุการบริษัท

เลขานุการบริษัท จะต้องปฏิบัติหน้าที่ตามที่กำหนดในมาตรา 89/15 และมาตรา 89/16 ของพระราชบัญญัติหลักทรัพย์และตลาดหลักทรัพย์ (ฉบับที่ 4) พ.ศ. 2551 ซึ่งมีผลใช้บังคับในวันที่ 31 สิงหาคม 2551 ด้วยความรับผิดชอบ ความระมัดระวัง และความซื่อสัตย์สุจริต รวมทั้งต้องปฏิบัติให้เป็นไปตามกฎหมาย วัตถุประสงค์ ข้อบังคับ มติคณะกรรมการ ตลอดจนมติที่ประชุมผู้ถือหุ้น ทั้งนี้ หน้าที่ตามกฎหมายของเลขานุการบริษัท มีดังนี้

1. จัดทำและเก็บรักษาเอกสารดังต่อไปนี้
 - (ก) ทะเบียนกรรมการ
 - (ข) หนังสือนัดประชุมคณะกรรมการ รายงานการประชุมคณะกรรมการ และรายงานประจำปีของบริษัทฯ
 - (ค) หนังสือนัดประชุมผู้ถือหุ้น และรายงานการประชุมผู้ถือหุ้น
2. เก็บรักษารายงานการมีส่วนได้เสียที่รายงานโดยกรรมการหรือผู้บริหาร และจัดส่งสำเนารายงานการมีส่วนได้เสียตามมาตรา 89/14 ให้ประธานกรรมการ และประธานกรรมการตรวจสอบทราบภายใน 7 วันทำการ นับแต่วันที่บริษัทได้รับรายงานนั้น
3. ดำเนินการอื่นๆ ตามที่คณะกรรมการกำกับตลาดทุนประกาศกำหนด

นอกจากนี้ เลขานุการบริษัทยังมีหน้าที่อื่นๆ ตามที่คณะกรรมการบริษัทมอบหมาย ดังนี้

1. ให้คำแนะนำเบื้องต้นแก่กรรมการในข้อกฎหมาย ระเบียบและข้อบังคับต่างๆ ของบริษัทฯ ที่คณะกรรมการต้องทราบและติดตามให้มีการปฏิบัติตามอย่างถูกต้องและสม่ำเสมอ รวมถึงรายงานการเปลี่ยนแปลงในข้อกำหนดกฎหมายที่มีนัยสำคัญแก่กรรมการ
2. จัดการประชุมผู้ถือหุ้น และการประชุมคณะกรรมการให้เป็นไปตามกฎหมาย ข้อบังคับของบริษัทฯ และข้อพึงปฏิบัติต่างๆ
3. บันทึกรายงานการประชุมผู้ถือหุ้น และการประชุมคณะกรรมการบริษัท รวมทั้งติดตามให้มีการปฏิบัติตามมติที่ประชุมผู้ถือหุ้น และที่ประชุมคณะกรรมการบริษัท
4. จัดทำและเก็บรักษาทะเบียนกรรมการ รายงานประจำปีของบริษัทฯ หนังสือนัดประชุมผู้ถือหุ้น หนังสือนัดประชุมคณะกรรมการ รายงานการประชุม
5. เก็บรักษารายงานการมีส่วนได้เสียที่รายงานโดยกรรมการและผู้บริหาร พร้อมทั้งจัดทำสำเนาส่งให้ประธานกรรมการและประธานกรรมการตรวจสอบทราบ
6. ดูแลให้มีการเปิดเผยข้อมูลและรายงานสารสนเทศในส่วนที่รับผิดชอบต่อหน่วยงานที่กำกับบริษัทตามระเบียบและข้อกำหนดของหน่วยงานทางการ
7. ติดต่อและสื่อสารกับผู้ถือหุ้นทั่วไปให้ได้รับทราบสิทธิต่างๆ ของผู้ถือหุ้นและข่าวสารของบริษัทฯ
8. ดูแลกิจกรรมของคณะกรรมการบริษัท และดำเนินการเรื่องอื่นใดที่ได้รับการมอบหมายจากคณะกรรมการบริษัท
9. ดำเนินการอื่นๆ ตามที่คณะกรรมการกำกับตลาดทุนประกาศกำหนด

บริษัท สยามเทคนิคคอนกรีต จำกัด (มหาชน)

SIAM TECHNIC CONCRETE PUBLIC COMPANY LIMITED

เอกสารแนบ 2

รายละเอียดเกี่ยวกับกรรมการของบริษัทย่อย

รายละเอียดการดำรงตำแหน่งของกรรมการ ของบริษัทย่อย ณ วันที่ 31 ธันวาคม 2565

	นายวัฒน์ชัย มงคลศรีสวัสดิ์	นายทรงศักดิ์ ปิยะวรรณรัตน์	นายโสภณ คำภักดี	นางสาวปิยา มงคลศรีสวัสดิ์	นายเจษฎ์กรณ์ มงคลศรีสวัสดิ์	นางสาวณิศา ทั้งวัฒนชัย
บริษัท สยามเทคนิคคอนกรีต จำกัด (มหาชน)	IV , I , S	IV , I , S	IV , I , S	IV , I , S	IV , I , S	IV , I , S
บริษัท สยามเทคนิคเพาเวอร์ จำกัด	I , S	I , S	I , S	I , S	I , S	I , S
บริษัท สยามเทคนิคคอนกรีต (สระบุรี) จำกัด	I , S	I , S	I , S	I , S	I , S	I , S
บริษัท สยามเทคนิคคอนกรีต (สุโขทัย) จำกัด	I , S	I , S	I , S	I , S	I , S	I , S
บริษัท สยามเทคนิคคอนกรีต (บุรีรัมย์) จำกัด	I , S	I , S	I , S	I , S	I , S	I , S
บริษัท สยามเทคนิคคอนกรีต (อุบลราชธานี) จำกัด	I , S	I , S	I , S	I , S	I , S	I , S
บริษัท สยามเทคนิคคอนกรีต (ขอนแก่น) จำกัด	I , S	I , S	I , S	I , S	I , S	I , S
บริษัท สยามเทคนิคคอนกรีต (ลำพูน) จำกัด	I , S	I , S	I , S	I , S	I , S	I , S
บริษัท สยามเทคนิคคอนกรีต (ชลบุรี) จำกัด	I , S	I , S	I , S	I , S	I , S	I , S
บริษัท สยามเทคนิคคอนกรีต (นครราชสีมา) จำกัด	I , S	I , S	I , S	I , S	I , S	I , S
บริษัท สยามสตีลไวร์ จำกัด	I , S	I , S	I , S	I , S	I , S	I , S

หมายเหตุ 1. IV – กรรมการบริหาร I – กรรมการบริษัท S – กรรมการผู้มีอำนาจลงนาม

2. บริษัท สยามเทคนิคเพาเวอร์ จำกัด, บริษัท สยามเทคนิคคอนกรีต (สระบุรี) จำกัด, บริษัท สยามเทคนิคคอนกรีต (สุโขทัย) จำกัด, บริษัท สยามเทคนิคคอนกรีต (บุรีรัมย์) จำกัด, บริษัท สยามเทคนิคคอนกรีต (อุบลราชธานี) จำกัด, บริษัท สยามเทคนิคคอนกรีต (ขอนแก่น) จำกัด, บริษัท สยามเทคนิคคอนกรีต (ลำพูน) จำกัด, บริษัท สยามเทคนิคคอนกรีต (ชลบุรี) จำกัด และ บริษัท สยามเทคนิคคอนกรีต (นครราชสีมา) จำกัด เป็นบริษัทย่อยของบริษัท สยามเทคนิคคอนกรีต จำกัด (มหาชน) โดยบริษัทย่อยทั้งหมดประกอบธุรกิจจำหน่ายผลิตภัณฑ์คอนกรีตอัดแรงภายใต้เครื่องหมายการค้า “STEC” ได้แก่ เสาเข็มคอนกรีตอัดแรง เสาไฟฟ้าคอนกรีตอัดแรง และผลิตภัณฑ์คอนกรีตอัดแรงต่าง ๆ ให้แก่ ภาครัฐบาลและเอกชน ตลอดจนการให้บริการขนส่งผลิตภัณฑ์และบริการตอกเสาเข็ม อีกทั้งยังบริการรับเหมาก่อสร้างในงานติดตั้งระบบสายส่งไฟฟ้าแรงสูง 115 kV และงานออกแบบจัดหาพร้อมติดตั้งเคเบิลใยแก้วนำแสงและงานโครงการนำสายไฟฟ้าลงใต้ดิน

ส่วน บริษัท สยามสตีลไวร์ จำกัด เป็นบริษัทย่อยของบริษัท สยามเทคนิคคอนกรีต จำกัด (มหาชน) ประกอบธุรกิจ ผลิตและจำหน่ายลวดเหล็ก

บริษัท สยามเทคนิคคอนกรีต จำกัด (มหาชน)

SIAM TECHNIC CONCRETE PUBLIC COMPANY LIMITED

เอกสารแนบ 3

รายละเอียดเกี่ยวกับหัวหน้างานตรวจสอบภายในและหัวหน้างานกำกับดูแล
การปฏิบัติงานของบริษัท (compliance)

เอกสารแนบ 3 รายละเอียดเกี่ยวกับหัวหน้างานตรวจสอบภายใน

ชื่อ-สกุล	คุณมนพัทธ์ ภูมิรัตนจรินทร์	
อายุ (ปี)	47 ปี	
สัญชาติ	ไทย	
ตำแหน่งในบริษัท	หัวหน้างานตรวจสอบภายใน	
สัดส่วนการถือหุ้นในบริษัท (%)		0.001
ความสัมพันธ์ทางครอบครัวระหว่างผู้บริหาร		ไม่มี

คุณวุฒิการศึกษา/ประกาศนียบัตร

- ปริญญาตรี หลักสูตรบัญชีบัณฑิต สาขาการบัญชี คณะบัญชี มหาวิทยาลัยธุรกิจบัณฑิต
- ปริญญาโท หลักสูตรบัญชีมหาบัณฑิต สาขาวิชาบัญชีบริหาร คณะพาณิชยศาสตร์และการบัญชี จุฬาลงกรณ์มหาวิทยาลัย
- ประกาศนียบัตรผู้ตรวจสอบภายในแห่งประเทศไทย (CPIAT)
- วุฒิบัตรด้านการตรวจสอบภายใน (Internal Auditing Certificate Program - IACP) สภาวิชาชีพบัญชี ในพระบรมราชูปถัมภ์ (TFAC)
- วุฒิบัตรผู้ตรวจสอบอิสระ กลุ่มบริษัท SME (CAC SME Independent Auditor Certification) สมาคมส่งเสริมสถาบันกรรมการบริษัทไทย (IOD)
- ICDL Data Protection Certification สมาคมพัฒนาและทดสอบทักษะดิจิทัล (DDTI)

ประสบการณ์ทำงานในระยะ 5 ปีย้อนหลัง

2551 - ปัจจุบัน	ผู้อำนวยการสายงานตรวจสอบภายในหัวหน้าทีมตรวจสอบภายในและเลขานุการคณะกรรมการตรวจสอบให้กับบริษัทลูกค้าที่อยู่ในตลาดหลักทรัพย์ฯ บริษัท พีแอนด์แอล อินเทอร์เน็ต ออดิท จำกัด
2548 - 2549	เจ้าหน้าที่การตลาด บริษัท หลักทรัพย์ ซีมิโก้ จำกัด (มหาชน)
2546 - 2547	อาจารย์ผู้ช่วยสอน คณะบัญชี มหาวิทยาลัยธุรกิจบัณฑิต

บริษัท สยามเทคนิคคอนกรีต จำกัด (มหาชน)

SIAM TECHNIC CONCRETE PUBLIC COMPANY LIMITED

เอกสารแนบ 4

ทรัพย์สินที่ใช้ในการประกอบธุรกิจและรายละเอียดเกี่ยวกับรายการประเมินราคาทรัพย์สิน

-ไม่มี-

บริษัท สยามเทคนิคคอนกรีต จำกัด (มหาชน)

SIAM TECHNIC CONCRETE PUBLIC COMPANY LIMITED

เอกสารแนบ 5

นโยบายและแนวปฏิบัติการกำกับดูแลกิจการฉบับเต็ม
และจรรยาบรรณธุรกิจฉบับเต็มที่บริษัทได้จัดทำ

รายละเอียด “นโยบายและแนวปฏิบัติการกำกับดูแลกิจการและจรรยาบรรณธุรกิจ” ปรากฏใน
Website ของบริษัท www.stec.co.th ภายใต้หัวข้อ “นักลงทุนสัมพันธ์”

บริษัท สยามเทคนิคคอนกรีต จำกัด (มหาชน)

SIAM TECHNIC CONCRETE PUBLIC COMPANY LIMITED

เอกสารแนบ 6

รายงานคณะกรรมการตรวจสอบ

รายงานของคณะกรรมการตรวจสอบ

เรียน ท่านผู้ถือหุ้น บริษัท สยามเทคนิคคอนกรีต จำกัด (มหาชน)

คณะกรรมการตรวจสอบ บริษัท สยามเทคนิคคอนกรีต จำกัด (มหาชน) ประกอบด้วยกรรมการอิสระ ผู้ทรงคุณวุฒิ 3 ท่าน ซึ่งมีคุณสมบัติครบถ้วนตามที่กำหนดไว้ในกฎบัตรคณะกรรมการตรวจสอบของบริษัท และ สอดคล้องกับข้อกำหนดของสำนักงานคณะกรรมการกำกับหลักทรัพย์ (ก.ล.ต.) และ ตลาดหลักทรัพย์แห่งประเทศไทย (ตลท.)

คณะกรรมการตรวจสอบ ปฏิบัติหน้าที่อย่างเป็นอิสระ เที่ยงธรรม และปฏิบัติหน้าที่ตามกฎบัตรคณะกรรมการตรวจสอบ ซึ่งได้รับการทบทวนให้สอดคล้องกับสถานการณ์ปัจจุบัน และ ผ่านการอนุมัติโดยคณะกรรมการบริษัท

ในปี 2565 คณะกรรมการตรวจสอบมีการประชุมทั้งสิ้น 4 ครั้ง โดยมีกรรมการตรวจสอบเข้าประชุมครบองค์ประชุมทุกครั้ง โดยมีรายละเอียด การเข้าร่วมประชุมของกรรมการตรวจสอบแต่ละท่าน ดังนี้

- นายทัพท์ สิริโกศล ประธานกรรมการตรวจสอบ
เข้าร่วมประชุม 4/4 ครั้ง
- นายเวทย์ นุชเจริญ กรรมการตรวจสอบ
เข้าร่วมประชุม 4/4 ครั้ง
- พล.ต.ต.สุคุณ พรหมยาน กรรมการตรวจสอบ
เข้าร่วมประชุม 4/4 ครั้ง

นอกจากนี้ มีการประชุมร่วมกับผู้สอบบัญชี โดยไม่มีผู้บริหาร หรือ บุคคลอื่นเข้าร่วมประชุม จำนวน 1 ครั้ง เพื่อรับทราบผลการปฏิบัติงานของผู้สอบบัญชี และ พิจารณาข้อตรวจพบจากการสอบบัญชี

ซึ่งสรุปสาระสำคัญในการปฏิบัติหน้าที่ของคณะกรรมการตรวจสอบในรอบปี 2565 ดังนี้

1.สอบทานความถูกต้องของรายงานทางการเงิน และ ความเพียงพอของการเปิดเผยข้อมูลของบริษัท

คณะกรรมการตรวจสอบ ได้สอบทานงบการเงินรายไตรมาส และ งบการเงินประจำปี 2565 ของบริษัทฯ รวมทั้งสอบทานประเด็นเกี่ยวกับนโยบายการบัญชีที่สำคัญ และการเปิดเผยข้อมูลในหมายเหตุประกอบงบการเงินซึ่งผ่านการตรวจสอบจากผู้สอบบัญชี และ ผู้สอบบัญชีเข้าร่วมประชุม เพื่อให้ข้อมูลและข้อสังเกตของผู้สอบบัญชี ก่อนจะให้ความเห็นและนำเสนอต่อคณะกรรมการบริษัท เพื่อพิจารณาอนุมัติ

คณะกรรมการตรวจสอบมีความเห็นสอดคล้องกับผู้สอบบัญชี ว่ากระบวนการจัดทำรายงานทางการเงินของบริษัท มีระบบการควบคุมภายในที่ดีเพียงพอที่ทำให้มั่นใจได้ว่า รายงานทางการเงินจัดทำขึ้นตามมาตรฐานบัญชีที่รับรองทั่วไป ได้แสดงฐานะทางการเงินและผลการดำเนินงาน และ กระแสเงินสดของบริษัท อย่างครบถ้วน ถูกต้อง ตามที่ควรในสาระสำคัญ รวมทั้งมีการเปิดเผยข้อมูลอย่างเพียงพอ และทันต่อเวลา เป็นประโยชน์ต่อผู้ถือหุ้น นักลงทุน และ ผู้ใช้งบการเงิน

2.การสอบทานรายการที่เกี่ยวข้องกันหรือรายการที่อาจมีความขัดแย้งทางผลประโยชน์

คณะกรรมการตรวจสอบได้สอบทานรายการระหว่างกันหรือรายการที่อาจมีความขัดแย้งทางผลประโยชน์ ที่เข้าข่ายรายการเกี่ยวข้องกัน ตามประกาศของตลาดหลักทรัพย์ (ก.ล.ต.) และ ตลาดหลักทรัพย์แห่งประเทศไทย (ตลท.)

3.การสอบทานระบบควบคุมภายใน และ การกำกับดูแลงานตรวจสอบภายใน

คณะกรรมการตรวจสอบได้สอบทานความเพียงพอของระบบควบคุมภายใน และ กำกับดูแลงานตรวจสอบภายใน โดยพิจารณาแผนการตรวจสอบภายในและรายงานผลการตรวจสอบภายในของผู้ตรวจสอบภายใน ซึ่งผู้ตรวจสอบภายใน ได้ตรวจและรายงานผลตรวจระบบควบคุมภายในตรงต่อคณะกรรมการตรวจสอบ ทุกไตรมาส ซึ่งไม่พบข้อบกพร่องที่เป็นสาระสำคัญและไม่มีข้อสังเกตเป็นพิเศษเกี่ยวกับรายงานทางการเงินและการควบคุมภายใน ซึ่งสอดคล้องกับความเห็นของผู้สอบบัญชี

คณะกรรมการตรวจสอบมีความเห็นว่า ระบบควบคุมภายในของบริษัทฯ มีความเหมาะสมและมีประสิทธิภาพเพียงพอต่อการดำเนินธุรกิจ โดยไม่พบประเด็นที่เป็นสาระสำคัญอันอาจส่งผลกระทบต่อบริษัทฯ

4.สอบทานการปฏิบัติตามกฎหมาย

คณะกรรมการตรวจสอบได้สอบทานและกำกับดูแลให้ บริษัทฯ มีการดำเนินกิจการต่าง ๆ อย่างถูกต้องตามกฎหมายว่าด้วยหลักทรัพย์และตลาดหลักทรัพย์ และกฎหมายที่เกี่ยวข้องกับธุรกิจ

ในปี 2565 คณะกรรมการบริษัท ไม่พบข้อบ่งชี้ว่าบริษัทฯ มีการกระทำที่ขัดต่อกฎหมาย

5.สอบทานการบริหารความเสี่ยง

คณะกรรมการบริษัทฯ ได้แต่งตั้งคณะกรรมการบริหารความเสี่ยง เพื่อประเมินความเสี่ยงทั้งปัจจัยภายใน และ ปัจจัยภายนอก โอกาสที่จะเกิดผลกระทบ และ จัดทำแผนจัดการความเสี่ยง เพื่อลดผลกระทบที่อาจเกิดขึ้นต่อการดำเนินธุรกิจ ให้อยู่ในระดับที่ยอมรับได้ โดยคณะกรรมการตรวจสอบ ได้สอบทานประสิทธิผลของการบริหารความเสี่ยงจากรายงานผลการดำเนินงานของบริษัท และ ผลการตรวจสอบของผู้ตรวจสอบภายในและ ผู้สอบบัญชี ซึ่งสามารถเชื่อมั่นได้ว่า บริษัทฯ มีการจัดการความเสี่ยงให้อยู่ในระดับที่ยอมรับได้

6.พิจารณาเสนอแต่งตั้งผู้สอบบัญชีและค่าตอบแทนผู้สอบบัญชี ประจำปี 2566

คณะกรรมการตรวจสอบได้พิจารณาคัดเลือกผู้สอบบัญชี โดยพิจารณาจาก ความเป็นอิสระ ทักษะความรู้ความสามารถ และผลงานการตรวจสอบที่ผ่านมา รวมถึงพิจารณาค่าสอบบัญชี และมีมติเสนอต่อคณะกรรมการบริษัท เพื่อให้เห็นชอบและนำเสนอต่อที่ประชุมสามัญผู้ถือหุ้นประจำปี 2566 เพื่อพิจารณา อนุมัติแต่งตั้งผู้สอบบัญชีของ บริษัท สอบบัญชี ดี ไอ เอ อินเตอร์เนชั่นแนล จำกัด เป็นผู้สอบบัญชี โดยมีค่าตอบแทนผู้สอบบัญชี เป็นจำนวนเงิน 2,350,000.- บาท ซึ่งเพิ่มขึ้น 20,000.- บาท เมื่อเทียบกับ ค่าสอบบัญชีของปี 2565

มีรายชื่อและเลขทะเบียนผู้สอบบัญชีฯ ดังนี้

- | | | |
|-------------------|---------------|------|
| 1. นายจุมพล | ไพรัตน์กร | 7645 |
| 2. นางสาวสุภาภรณ์ | มั่งจิตร | 8125 |
| 3. นางสาววิมล | กฤตยาเกียรติ์ | 2982 |
| 4. นางสาวสมจินตนา | พลหิรัญรัตน์ | 5599 |

สรุปภาพรวมการปฏิบัติหน้าที่ของคณะกรรมการตรวจสอบ สำหรับรอบบัญชีปี 2565 คณะกรรมการตรวจสอบ ได้ปฏิบัติหน้าที่เป็นไปตามกฎบัตรที่ได้รับมอบหมายจากคณะกรรมการบริษัทอย่างครบถ้วน เป็นอิสระ โดยมีความเห็นว่า บริษัทฯ ได้จัดทำงบการเงิน ตามมาตรฐานการบัญชีที่รับรองทั่วไป และมีการเปิดเผยหมายเหตุประกอบงบการเงิน อย่างเพียงพอ การทำรายการที่เกี่ยวข้องกันได้ดำเนินการตามเงื่อนไขการค้าทั่วไป มีความเป็นธรรม ไม่ก่อให้เกิดการถ่ายเทผลประโยชน์ รวมถึงบริษัทฯ มีระบบการกำกับดูแลกิจการทั้งระบบควบคุมภายใน การตรวจสอบภายใน และการบริหารความเสี่ยงที่มีประสิทธิภาพ เหมาะสม เพียงพอในการควบคุมดูแลการดำเนินธุรกิจให้บรรลุเป้าหมายที่วางไว้และเป็นประโยชน์กับผู้ถือหุ้น

ในนามคณะกรรมการตรวจสอบ



(นายทัฬห สิริโก)

ประธานกรรมการตรวจสอบ



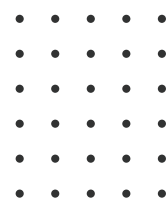

ทุกคนคือคุณค่า ทุกสินค้าคือคุณภาพ

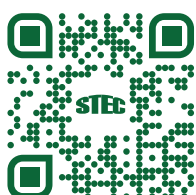

บริษัท สยามเทคนิคคอนกรีต จำกัด (มหาชน)
50 ซอยงามวงศ์วาน 47 แขวง 20 (ชั้น 2/18) ถนนงามวงศ์วาน
แขวงทุ่งสองห้อง เขตหลักสี่ กรุงเทพฯ 10210
โทร : 02-589-3888 Email : bkkoffice@stec.co.th
www.stec.co.th