



แบบแสดงรายการข้อมูลประจำปี
รายงานประจำปี 2564 (แบบ 56-1 ONE REPORT)
บริษัท ไรท์ทันเนลลิง จำกัด (มหาชน)



**ONLY
THE BEST
WE DO**

ก้าวสู่ความเป็นเลิศด้านงานก่อสร้าง
ทางวิศวกรรมโยธาและธรณีเทคนิค

วิสัยทัศน์ พันธกิจและเป้าหมาย

วิสัยทัศน์ (VISION)

ก้าวสู่ความเป็นเลิศด้านงานก่อสร้างทางวิศวกรรมโยธาและธรณีเทคนิค
Keeping ahead in engineering and geotechnical construction
with customer's satisfaction always.

พันธกิจองค์กร (MISSION)

1. ดำเนินธุรกิจงานก่อสร้างทางวิศวกรรมและธรณีเทคนิค
มีผลงานคุณภาพและมีผลกำไรอย่างต่อเนื่อง
2. พัฒนาการบริหารจัดการองค์กรอย่างต่อเนื่อง
ทำงานด้วยความปลอดภัย ปฏิบัติจริยธรรมของการทำงานสู่พนักงาน
ในทุกระดับชั้นด้วยหลักธรรมาภิบาลเพื่อการเติบโตแบบยั่งยืน
3. ให้ความสำคัญการพัฒนาศักยภาพการทำงานของบุคลากร
ควบคู่กับการเจริญเติบโตขององค์กร
4. ส่งมอบผลตอบแทนที่เหมาะสมและยั่งยืนให้แก่ผู้ถือหุ้น
และผู้มีส่วนได้เสียอย่างเป็นธรรม
5. มีความรับผิดชอบต่อชุมชน สังคมและสิ่งแวดล้อม

สโลแกน (SLOGAN)

“Only the best we do”

นโยบายคุณภาพ (QUALITY POLICY)

มุ่งมั่นส่งมอบงานก่อสร้างให้ทันเวลาอย่างมีคุณภาพสูงสุด
เพื่อความพึงพอใจของลูกค้าอย่างต่อเนื่อง



สารบัญ

4	สารจากประธานกรรมการ	60	ส่วนที่ 2 การกำกับดูแลกิจการที่ดี	160	ส่วนที่ 4 การรับรองความถูกต้องของข้อมูล
6	สารจากประธานเจ้าหน้าที่บริหาร	61	นโยบายการกำกับดูแลกิจการ	161	เอกสารแนบ 1 รายละเอียดเกี่ยวกับกรรมการ ผู้บริหารและเลขาธิการบริษัท
8	คณะกรรมการบริษัท	62	โครงสร้างการกำกับดูแลกิจการ	175	เอกสารแนบ 2 รายละเอียดกรรมการของบริษัทย่อย
16	ส่วนที่ 1 การประกอบธุรกิจและผลการดำเนินงาน	70	รายงานผลการดำเนินงานสำคัญด้านการกำกับดูแลกิจการ	176	เอกสารแนบ 3 รายละเอียดเกี่ยวกับหัวหน้างานตรวจสอบภายใน
17	โครงสร้างและการดำเนินงานของกลุ่มบริษัท	85	การควบคุมภายในและรายการระหว่างกัน	177	เอกสารแนบ 4 ทรัพย์สินที่ใช้ในการประกอบธุรกิจ
44	ปัจจัยความเสี่ยง	90	ส่วนที่ 3 งบการเงินและหมายเหตุประกอบงบ		
51	การขับเคลื่อนธุรกิจเพื่อความยั่งยืน	91	รายงานผู้สอบบัญชีรับอนุญาต		
56	การวิเคราะห์และคำอธิบายของฝ่ายจัดการ (MD&A)	96	งบการเงิน		
59	ข้อมูลทั่วไปและข้อมูลสำคัญอื่น				

ข้อมูลสำคัญทางการเงิน

(หน่วย: ล้านบาท)

	2562	2563	2564
สินทรัพย์รวม (ล้านบาท)	3,730.54	4,050.02	3,915.16
หนี้สินรวม (ล้านบาท)	3,143.20	2,661.36	2,578.59
ส่วนของผู้ถือหุ้น (ล้านบาท)	587.34	1,388.66	1,336.56
รายได้รวม (ล้านบาท)	2,363.13	2,860.80	2,491.99
กำไร (ขาดทุน) สุทธิ (ล้านบาท)	130.66	238.12	41.54

สินทรัพย์รวม



3,915.16

 (ล้านบาท)

■ ปี 2563 : 4,050.02
■ ปี 2562 : 3,730.54

หนี้สินรวม



2,578.59

 (ล้านบาท)

■ ปี 2563 : 2,661.36
■ ปี 2562 : 3,143.20

ส่วนของผู้ถือหุ้นรวม



1,336.56

 (ล้านบาท)

■ ปี 2563 : 1,388.66
■ ปี 2562 : 587.34

รายได้รวม



2,491.99

 (ล้านบาท)

■ ปี 2563 : 2,860.80
■ ปี 2562 : 2,363.13

กำไร (ขาดทุน) สุทธิ



41.54

 (ล้านบาท)

■ ปี 2563 : 238.12
■ ปี 2562 : 130.66

	2562	2563	2564
อัตรากำไรขั้นต้น (%)	17.75	20.85	12.80
อัตรากำไรจากการดำเนินงาน (%)	9.75	12.76	3.95
อัตรากำไรสุทธิ (%)	5.53	8.32	1.67
อัตราผลตอบแทนจากสินทรัพย์ (%)	3.88	6.12	1.04

อัตรากำไรขั้นต้น



12.80 (%)

- ปี 2563 : 20.85
- ปี 2562 : 17.75

อัตรากำไรสุทธิ



1.67 (%)

- ปี 2563 : 8.32
- ปี 2562 : 5.53

อัตราผลตอบแทนจากสินทรัพย์



1.04 (%)

- ปี 2563 : 6.12
- ปี 2562 : 3.88

อัตรากำไรจากการดำเนินงาน



3.95 (%)

- ปี 2563 : 12.76
- ปี 2562 : 9.75

สารจาก ประธานกรรมการ



ในปี 2564 นับเป็นปีที่ท้าทายอย่างมากสำหรับการดำเนินธุรกิจภายใต้สถานการณ์การแพร่ระบาดของเชื้อไวรัสโคโรนา 2019 (COVID-19) และมาตรการที่เข้มงวดของภาครัฐ บริษัทหลายแห่งต้องเปลี่ยนแปลงหรือปรับกลยุทธ์ในการดำเนินธุรกิจของตนให้สามารถอยู่รอดและคงอัตรากำไรได้

การแพร่ระบาดของเชื้อไวรัสโคโรน่านั้น ส่งผลกระทบในวงกว้างทั่วทุกภาคส่วน โดยอุตสาหกรรมก่อสร้างก็เป็นหนึ่งในอุตสาหกรรมที่ได้รับผลกระทบอย่างมากเช่นกันทั้งในด้านความต่อเนื่องของการดำเนินกิจการและผลประกอบการ จากมาตรการปิดแคมป์ก่อสร้างชั่วคราว รวมถึงราคาวัสดุก่อสร้างต่างๆ ที่มีความผันผวนจากการแพร่ระบาดในทั่วโลกจนก่อให้เกิดปัญหาด้านทุนที่สูงขึ้นตามมา แม้การแพร่ระบาดจะส่งผลกระทบอย่างต่อเนื่องต่อบริษัท แต่คณะกรรมการและฝ่ายจัดการก็ไม่นิ่งนอนใจและได้ผลักดันให้มีการปฏิบัติตามมาตรการต่างๆ อย่างเคร่งครัด เพื่อให้สามารถทำงานภายใต้สถานการณ์อันน่าเป็นห่วงนี้ต่อไปได้ อีกทั้งยังดูแลความปลอดภัยและสุขอนามัยของพนักงานในบริษัทอย่างเข้มงวด พร้อมกันนี้ยังได้รับความร่วมมือเป็นอย่างดี ทั้งร่างกายและแรงใจจากพนักงานในโครงการต่างๆ จนเป็นผลให้บริษัทสามารถดำเนินธุรกิจผ่านวิกฤตที่รุนแรงนี้มาได้ในที่สุด

บริษัทฯ จะยังคงยืนหยัดและดำเนินงานภายใต้สโลแกน “Only the best we do” คณะกรรมการ ผู้บริหารและพนักงานทุกคนในองค์กรมุ่งมั่นที่จะใช้ความสามารถและความเชี่ยวชาญในการทำงานให้เกิดคุณภาพสูงสุด สอดคล้องกับหลักธรรมาภิบาล และยึดมั่นในปณิธานการดำเนินธุรกิจอย่างโปร่งใส เพื่อให้องค์กรสามารถเติบโตไปในอนาคตได้อย่างมีคุณภาพและยั่งยืน ทั้งนี้ บริษัทได้เข้าร่วมการประเมินกับสมาคมส่งเสริมสถาบันกรรมการบริษัทไทย (IOD) ในโครงการสำรวจการกำกับดูแลกิจการบริษัทจดทะเบียน ประจำปี 2564 (Corporate Governance Report of Thai Listed Companies 2021) โดยได้รับผลการประเมินในระดับ 4 ดาว นับเป็นสิ่งที่แสดงให้เห็นอย่างเด่นชัดในการดำเนินธุรกิจภายใต้การกำกับดูแลกิจการที่ดี บริษัทยังตั้งเป้าที่จะพัฒนาคุณภาพการทำงานในทุกมิติควบคู่ไปกับการเติบโตของบริษัทอย่างยั่งยืน

สุดท้ายนี้ ในนามคณะกรรมการผู้บริหารและพนักงานทุกคน ขอขอบพระคุณผู้มีส่วนได้ส่วนเสียทุกท่านที่ยังเชื่อมั่นและให้การสนับสนุนเป็นอย่างดีเสมอมา บริษัทฯ มุ่งมั่นใช้ทักษะและความชำนาญในงานช่างอย่างเต็มความสามารถ สร้างผลงานที่มีคุณภาพ โดยคำนึงถึงสังคม สิ่งแวดล้อมและผู้มีส่วนได้ส่วนเสียทุกภาคส่วนในทุกกระบวนการทำงาน เพื่อให้องค์กรเป็นส่วนหนึ่งในการพัฒนาโครงสร้างพื้นฐานของประเทศชาติได้อย่างมีคุณภาพสืบไป

ดร. นรทพ วาจิณร์

ประธานกรรมการ

สารจาก ประธานเจ้าหน้าที่บริหาร



ในช่วงแห่งการฟื้นฟูอุปสรรคนี้ คณะกรรมการบริหารของบริษัท ไรท์ทันเน็ลลิง จำกัด (มหาชน) ได้เรียนรู้และถอดบทเรียนจากการผลกระทบที่บริษัทได้รับในช่วงการแพร่ระบาดของเชื้อไวรัสโคโรนา 2019 มาพัฒนาคุณภาพการทำงานให้มีประสิทธิภาพมากยิ่งขึ้น

ฝ่ายบริหารติดตามการดำเนินงานก่อสร้างอย่างใกล้ชิด ไม่ว่าจะเป็นการบริหารจัดการโครงการให้ยังสามารถดำเนินต่อไปภายใต้วิกฤตนี้ได้ โดยการปฏิบัติตามมาตรฐานความปลอดภัย อาชีวอนามัยและสภาพแวดล้อมในการทำงานและมาตรการของรัฐ การนำนวัตกรรมทางเทคโนโลยีมาพัฒนาระบบ ERP (Enterprise Resource Planning) และของบริษัทให้มีความคล่องตัวและลดต้นทุนให้ได้มากที่สุด การนำเอาการบริหารความเสี่ยงมาบูรณาการกับทุกกระบวนการทำงานขององค์กร อีกทั้งฝ่ายบริหารยังมีการติดตามข่าวสารทั้งใน และนอกประเทศเพื่อเตรียมแผนการรับมือกับความเสี่ยงต่างๆ ที่อาจเกิดขึ้น (Emerging Risks) ได้

บริษัทเล็งเห็นและให้ความสำคัญกับการนำเทคโนโลยีมาบูรณาการในงานเป็นอย่างมาก โดยเฉพาะนวัตกรรมด้านเครื่องจักรสำหรับงานขุดเจาะอุโมงค์ เดิมทีบริษัทใช้เครื่องจักรขุดเจาะอุโมงค์ที่ใช้ น้ำมันดีเซลเป็นพลังงานหลัก ซึ่งก่อให้เกิดมลพิษภายในสถานที่ทำงานและสิ่งแวดล้อม บริษัทจึงลงทุนพัฒนาเครื่องจักรที่ใช้ระบบมอเตอร์ไฟฟ้า ไปขับเคลื่อนระบบไฮดรอลิคเพื่อลดมลพิษภายในอุโมงค์ ทำให้กระบวนการทำงานมีประสิทธิภาพมากยิ่งขึ้น และในขณะเดียวกันก็ยังเป็นมิตรต่อสิ่งแวดล้อม อีกทั้งยังสามารถช่วยลดต้นทุนค่าน้ำมันจากเหตุการณ์ราคาน้ำมันแพงในตลาดโลกและตลาดไทยได้อีกด้วย

บริษัทจะไม่สามารถก้าวผ่านปีที่ยากลำบากมาได้เลย หากไม่ได้รับความร่วมมือร่วมใจของพนักงานทุกคนที่ได้อุทิศตนทำหน้าที่ของตนเองเต็มที่และเต็มความสามารถ

สุดท้ายนี้ ขอขอบคุณผู้มีส่วนได้เสียทุกส่วนที่ให้การสนับสนุนที่ดีกับ RT มาตลอดปี 2564 และหวังเป็นอย่างยิ่งว่าจะได้รับความเชื่อมั่นจากทุกๆ ฝ่ายมากยิ่งขึ้นไป

นายชวลิต กนอมกั้น
ประธานเจ้าหน้าที่บริหาร



คณะกรรมการบริษัท



1



2



3



4



5



6

1. **ดร. ทรงภพ พลจันทร์**
ประธานกรรมการ
กรรมการอิสระ

2. **ดร. บุญเทพ นานะรังสรรค์**
ประธานกรรมการตรวจสอบ
กรรมการอิสระ

3. **นายธนวัฒน์ ผู้พัฒน์**
กรรมการอิสระ

4. **นายชัยวุฒิ จำนงสุทธเสถียร**
กรรมการอิสระ

5. **นายจุมพต กาญจนปัญญาคม**
กรรมการอิสระ

6. **นายสุรพงษ์ เอี่ยมจุฬา**
กรรมการบริษัท



7



8



9



10



11



12

7. ดร. กรหิยม ศาบต์ตระกูล
กรรมการบริษัท

8. นายณัฐพงศ์ ภูมิ
กรรมการบริษัท

9. นายชวลิต กนอมถิ่น
ประธานเจ้าหน้าที่บริหาร
รองประธานกรรมการ
กรรมการบริษัท

10. นายสุรศักดิ์ สีเจียว
กรรมการบริษัท
กรรมการผู้จัดการ

11. นายธีรยุทธ ชูศิลป์
กรรมการบริษัท

12. นายไชยา วงศ์ลากพานิช
กรรมการบริษัท

คณะกรรมการตรวจสอบ



1. **ดร. บุญเทพ บานเกรียงสรรค์**
ประธานกรรมการตรวจสอบ
2. **นายรณพัฒน์ ผู้พัฒน์**
กรรมการตรวจสอบ

3. **นายชัยวุฒิ จ้างงสุกรเสถียร**
กรรมการตรวจสอบ

คณะกรรมการสรรหาและพิจารณาคำตอบแทน



1



2



3



4

1. **นายจุมพต กาญจนปัญญาคม**
ประธานกรรมการสรรหาและพิจารณาคำตอบแทน
2. **นายรณพัฒน์ ผู้พัฒน์**
กรรมการสรรหาและพิจารณาคำตอบแทน

3. **นายชวลิต ทนอมทิน**
กรรมการสรรหาและพิจารณาคำตอบแทน
4. **นายธีรยุทธ ชูศิลป์**
กรรมการสรรหาและพิจารณาคำตอบแทน

คณะกรรมการบรรษัทภิบาลและบริหารความเสี่ยง



1



2



3



4

1. **นายสุรพงษ์ เอี่ยมจุฬา**
ประธานกรรมการบรรษัทภิบาล
และบริหารความเสี่ยง
2. **นายชวลิต ถนอมทิน**
กรรมการบรรษัทภิบาลและบริหารความเสี่ยง

3. **นายสุรศักดิ์ สีเจียว**
กรรมการบรรษัทภิบาลและบริหารความเสี่ยง
4. **นายไชยา วงศ์ลากพานิช**
กรรมการบรรษัทภิบาลและบริหารความเสี่ยง

คณะกรรมการบริหาร



1



2



3



4



5



6

1. นายชวลิต กนอมถิ่น
ประธานกรรมการบริหาร
2. นายสุรศักดิ์ สีเขียว
กรรมการบริหาร
3. นายไชยา วงศ์ลากพานิช
กรรมการบริหาร

4. นายธีรยุทธ ชูศิลป์
กรรมการบริหาร
5. นายจิวรรณ นวลนก
กรรมการบริหาร
6. นายโกศล คงแดง
กรรมการบริหาร

คณะผู้บริหาร



1



2



3



4

1. **นายชวลิต ทนอมก๊น**
ประธานเจ้าหน้าที่บริหาร

2. **นายสุรศักดิ์ สีเจียว**
กรรมการผู้จัดการ

3. **นายไชยา วงศ์ลากพานิช**
รองกรรมการผู้จัดการสายบริหารและการเงิน

4. **นายธีรยุทธ ชูศิลป์**
รองกรรมการผู้จัดการสายงานองค์กรและกฎหมาย



5



6



7



8



9



10

- 5. **นายโกศล คงแดง**
รองกรรมการผู้จัดการสายงานปฏิบัติการ 1
- 6. **นายนาวัน ป้องแก้ว**
รองกรรมการผู้จัดการสายงานปฏิบัติการ 2
- 7. **นายวิวรรณ นวลนก**
รองกรรมการผู้จัดการสายงานวิศวกรรม

- 8. **นางเมชญา แก้วดวงดี**
รองกรรมการผู้จัดการสายงานพัฒนาธุรกิจ
- 9. **นายปนัดด์ คังสุวรรณ**
ผู้ช่วยกรรมการผู้จัดการสายงานวิศวกรรม
- 10. **นายชาลี พึ่งพานิชย์กุล**
ผู้ช่วยกรรมการผู้จัดการสายงานปฏิบัติการ

การประกอบ
ธุรกิจและผลการ
ดำเนินงาน



1. โครงสร้างและการดำเนินงานของกลุ่มบริษัท

1.1 นโยบายและภาพรวมการประกอบธุรกิจ

บริษัท ไรท์ทันเนลลิง จำกัด (มหาชน) (Right Tunnelling Public Company Limited) (“บริษัท” หรือ “RT”) จัดทะเบียนก่อตั้งบริษัทเมื่อวันที่ 6 ตุลาคม 2543 โดยนายชวลิต ถนอมถิน และกลุ่มเพื่อนนักธรณีวิทยาและวิศวกร เพื่อดำเนินธุรกิจรับเหมาก่อสร้างงานด้านธรณีเทคนิค โดยเน้นงานขุดระเบิดหิน งานก่อสร้างอุโมงค์ในหินแข็ง ต่อมาบริษัทได้ขยายขอบเขตการดำเนินธุรกิจเพื่อรองรับการเติบโตของบริษัท โดยบริษัทดำเนินงานก่อสร้างจากภาครัฐและรัฐวิสาหกิจ เช่น กรมชลประทาน การรถไฟแห่งประเทศไทย กรมทางหลวง การไฟฟ้าฝ่ายผลิตแห่งประเทศไทย การไฟฟ้านครหลวง การไฟฟ้าส่วนภูมิภาค กรมพัฒนาพลังงานทดแทนและอนุรักษ์พลังงาน รวมถึงงานก่อสร้างจากภาคเอกชน ซึ่งเป็นงานก่อสร้างงานอุโมงค์และโครงสร้างใต้ดิน งานก่อสร้างเขื่อน งานก่อสร้างโรงไฟฟ้าพลังน้ำ งานก่อสร้างท่อลอดใต้ดินวิธีดินท่อและวิธีเจาะและตึงท่อ รวมทั้งงานก่อสร้างด้านอื่นๆ เช่น งานป้องกันและเสริมเสถียรภาพทางลาด งานขุดดินและหิน งานเจาะสำรวจธรณีวิทยา งานปรับปรุงฐานรากด้วยวิธีอัดฉีดน้ำปูน งานเหมืองแร่ งานถนน และงานวางรางรถไฟ เป็นต้น

1.1.1 เป้าหมายการดำเนินธุรกิจ

บริษัทได้กำหนดพันธกิจ วิสัยทัศน์ เป้าหมายการดำเนินธุรกิจ และแผนดำเนินงานในการประกอบธุรกิจ ดังนี้

พันธกิจ (Mission) :

- ดำเนินธุรกิจงานก่อสร้างทางวิศวกรรมและธรณีเทคนิค มีผลงานคุณภาพและมีผลกำไรอย่างต่อเนื่อง
- พัฒนาการบริหารจัดการองค์กรอย่างต่อเนื่อง ทำงานด้วยความปลอดภัย ปลูกฝังจริยธรรมของการทำงานสู่พนักงานในทุกระดับชั้นด้วยหลักธรรมาภิบาลเพื่อการเติบโตแบบยั่งยืน
- ให้ความสำคัญการพัฒนาศักยภาพการทำงานของบุคลากรควบคู่กับการเจริญเติบโตขององค์กร
- ส่งมอบผลตอบแทนที่เหมาะสมและยั่งยืนให้แก่ผู้ถือหุ้น และผู้มีส่วนได้เสียอย่างเป็นธรรม
- มีความรับผิดชอบต่อชุมชน สังคมและสิ่งแวดล้อม

วิสัยทัศน์ (Vision) :

ก้าวสู่ความเป็นเลิศด้านงานก่อสร้างทางวิศวกรรมโยธาและธรณีเทคนิค (Keeping ahead in civil engineering and geotechnical construction with customer's satisfaction always.)

เป้าหมายการดำเนินธุรกิจ ในปี 2563-2565 (Goals) :

- บริษัทมุ่งเป็นผู้รับเหมาหลักในการทำงานโครงการพัฒนาโครงสร้างสาธารณูปโภคขั้นพื้นฐานของประเทศไทย
- เข้าลงทุนในธุรกิจโรงไฟฟ้าพลังงานน้ำ

สโลแกน (Slogan) :

“Only the best we do”

นโยบายคุณภาพ (Quality Policy) :

มุ่งมั่นส่งมอบงานก่อสร้างให้ทันเวลาอย่างมีคุณภาพสูงสุด เพื่อความพึงพอใจของลูกค้าอย่างต่อเนื่อง

1.1.2 การเปลี่ยนแปลงและพัฒนาการที่สำคัญ

นับตั้งแต่ก่อตั้งบริษัท ในปี 2543 เป็นต้นมา บริษัทมีความเป็นมาและพัฒนาการที่สำคัญ ดังรายละเอียดต่อไปนี้

ปี	เหตุการณ์สำคัญ
ปี 2543	วันที่ 6 ตุลาคม 2543 ได้จดทะเบียนก่อตั้งบริษัท ด้วยทุนจดทะเบียนเริ่มแรก 5.00 ล้านบาท ประกอบด้วยหุ้นสามัญจำนวน 50,000 หุ้น มูลค่าที่ตราไว้หุ้นละ 100 บาท โดยคุณชวลิต ถนอมถิ่นและกลุ่มเพื่อนนักธรณีวิทยาและวิศวกรที่มีประสบการณ์ในสาขาอาชีพวิศวกร เพื่อดำเนินธุรกิจรับเหมาก่อสร้างธรณีเทคนิค โดยเน้นไปทำงานขุดระเบิดหิน และงานก่อสร้างอุโมงค์ในหินแข็ง งานก่อสร้างโครงการแรกของบริษัทคือ งานก่อสร้างอุโมงค์ขนาด 3.0 เมตร ในโครงการก่อสร้างเขื่อน คลองท่าด่าน อันเนื่องมาจากพระราชดำริ จังหวัด นครนายก ความยาวรวมทั้งสิ้น 1,910 เมตร
ปี 2548	วันที่ 29 ธันวาคม 2548 บริษัทได้เพิ่มทุนจดทะเบียนจาก 5.00 ล้านบาท เป็น 20.00 ล้านบาท เพื่อใช้เป็นเงินทุนเพื่อขยายกิจการ เงินทุนหมุนเวียน
ปี 2551	วันที่ 24 พฤศจิกายน 2551 บริษัทได้เพิ่มทุนจดทะเบียนจาก 20.00 ล้านบาท เป็น 40.00 ล้านบาท
ปี 2552	วันที่ 28 กันยายน 2552 บริษัทได้เพิ่มทุนจดทะเบียนจาก 40.00 ล้านบาท เป็น 60.00 ล้านบาท
ปี 2553	วันที่ 15 พฤศจิกายน 2553 บริษัทได้เพิ่มทุนจดทะเบียนจาก 60.00 ล้านบาท เป็น 100.00 ล้านบาท
ปี 2554	วันที่ 28 ธันวาคม 2554 บริษัทได้เพิ่มทุนจดทะเบียนจาก 100.00 ล้านบาท เป็น 200.00 ล้านบาท
ปี 2556	วันที่ 23 สิงหาคม 2556 บริษัทได้รับใบรับรองมาตรฐานคุณภาพ ISO 9001:2008 จากบริษัท บูโร เวอร์ทิส (ประเทศไทย) จำกัด ซึ่งเป็นมาตรฐานเกี่ยวกับระบบคุณภาพที่ใช้ในการประกันคุณภาพและการบริหารกระบวนการต่างๆ ในองค์กร
ปี 2557	ได้รับรางวัลจากผู้ว่าจ้าง CH.Karnchang (LAO) CO.,LTD รางวัล Housekeeping and Best Contractor Award For the year 2014 วันที่ 22 มกราคม 2557 จัดตั้งกิจการร่วมค้า ไรท์ทันเนลลิง-วิจิตรภณท์ก่อสร้าง เพื่อดำเนินงานจ้างก่อสร้างทำนบกั้นดินห้วยนาง และอาคารประกอบ โครงการอ่างเก็บน้ำแม่สะลม อันเนื่องมาจากพระราชดำริ จังหวัดเชียงใหม่ วันที่ 27 พฤศจิกายน 2557 จัดตั้งกิจการร่วมค้า ไรท์ทันเนลลิง-สหบูรณเทคโนโลยี เพื่อดำเนินงานก่อสร้างบ่อพักและท่อร้อยสายไฟฟ้า ได้ดิน Tie Line ลอดใต้ทางหลวงพิเศษหมายเลข 7 ช่วงถนนรัตนโกสินทร์ 200 ปี ตำบลบางบ่อ อำเภอบางบ่อ จังหวัดสมุทรปราการ
ปี 2558	วันที่ 13 พฤศจิกายน 2558 ดำเนินงานภายใต้กิจการร่วมค้า ไรท์ทันเนลลิง-สหบูรณเทคโนโลยี เพื่อดำเนินงานก่อสร้างบ่อพักและท่อร้อยสายไฟฟ้าใต้ดินบริเวณถนนแพรกษา จากถนนสุขุมวิท-สถานีย่อยพุทธรักษา จังหวัดสมุทรปราการ
ปี 2559	วันที่ 17 สิงหาคม 2559 บริษัทได้เพิ่มทุนจดทะเบียนจาก 200.00 ล้านบาท เป็น 400.00 ล้านบาท เพื่อเพิ่มขีดความสามารถในการแข่งขันทางธุรกิจ เป็นเงินทุนหมุนเวียน และเพื่อขยายกิจการโดยการซื้อที่ดิน ขยายสำนักงาน ซื้อเครื่องจักรและอุปกรณ์ ยานพาหนะ และโปรแกรมซอฟต์แวร์ รวมทั้งเป็นเงินลงทุนในโครงการต่างๆ วันที่ 2 มิถุนายน 2559 จัดตั้งบริษัท ไรท์ทันเนลลิง เมียนมา จำกัด เพื่อให้บริการด้านการก่อสร้าง การวางแผนการออกแบบ อาคารสำนักงานทุกประเภท ให้บริการด้านวิศวกรรม สถาปัตยกรรมและการโฆษณา ให้คำปรึกษาเกี่ยวกับเทคนิคธรณีวิทยา แหล่งน้ำวิศวกรรมโยธา ให้คำปรึกษาทางด้านวิศวกรรมก่อสร้างเหมืองแร่ปิโตรเลียม ให้คำปรึกษาเกี่ยวกับน้ำจากบ่อบาดาล สิ่งแวดล้อมและอุตสาหกรรม ให้คำปรึกษาด้านการบริหาร การตลาดและการจัดหาวัตถุดิบ วันที่ 26 สิงหาคม 2559 บริษัทได้รับใบรับรองมาตรฐานคุณภาพ ISO 9001:2015 2008 จากบริษัท บูโร เวอร์ทิส (ประเทศไทย) จำกัด เป็นมาตรฐานเกี่ยวกับระบบคุณภาพที่ใช้ในการประกันคุณภาพและการบริหารกระบวนการต่างๆ ในองค์กร เป็นการปรับเปลี่ยน version จาก ISO 9001:2008 ที่ได้รับมาเมื่อปี 2556 วันที่ 27 กันยายน 2559 จัดตั้งกิจการร่วมค้าฤทธิประยงค์-ไรท์ทันเนลลิง
ปี 2560	วันที่ 1 สิงหาคม 2560 จัดตั้งกิจการร่วมค้า เอ็มวีเอ็ม เรล (ไทยแลนด์)-ศักดาพร-ไรท์ทันเนลลิง วันที่ 11 สิงหาคม 2560 จัดตั้งกิจการร่วมค้า ไอทีดี-อาร์ที เพื่อดำเนินงานยื่นขอประมูลงานจ้างก่อสร้างรถไฟฟ้าทางคู่ ช่วงมาบกะเบา - ชุมทางถนนจิระ สัญญาที่ 3 งานอุโมงค์รถไฟ วันที่ 29 สิงหาคม 2560 จัดตั้งกิจการร่วมค้า ไรท์ทันเนลลิง - เชีย คอนสตรัคชั่น แอนด์ แมเนจเม้นท์
ปี 2562	วันที่ 20 กุมภาพันธ์ 2562 จัดตั้งกิจการร่วมค้า ไรท์ทันเนลลิง - บางกอก ซีวิล โน้
ปี 2563	วันที่ 11 มิถุนายน 2563 บริษัทได้ดำเนินการจดทะเบียนเพื่อแปรสภาพจากบริษัทจำกัด เป็นบริษัทมหาชนจำกัด และเปลี่ยนแปลงชื่อเป็น บริษัท ไรท์ทันเนลลิง จำกัด (มหาชน) รวมถึงได้จดทะเบียนเพิ่มทุนกับกระทรวงพาณิชย์ ทำให้บริษัทมีทุนจดทะเบียนจำนวน 550.00 ล้านบาท และมีทุนที่ออกและชำระแล้วจำนวน 400.00 ล้านบาท
ปี 2564	วันที่ 29 พฤษภาคม 2564 จัดตั้งกิจการร่วมค้า วิชีอาร์ที

1.1.3 วัตถุประสงค์การใช้เงิน

บริษัท ไรท์ทันเน็ลลิง จำกัด (มหาชน) (“บริษัท” หรือ “RT”) เสนอขายหุ้นสามัญเพิ่มทุนแก่ประชาชนเป็นครั้งแรก (IPO) จำนวน 300,000,000 หุ้น มูลค่าที่ตราไว้หุ้นละ 0.50 บาท ในราคาเสนอขายหุ้นละ 1.92 บาท โดยได้รับเงินจากการเพิ่มทุนรวมทั้งสิ้น 551.38 ล้านบาท (ภายหลังหักค่าใช้จ่ายการเสนอขายหลักทรัพย์) นั้น

บริษัทฯ ขอรายงานการใช้เงินที่ได้รับจากการเสนอขายหุ้นสามัญเพิ่มทุนดังกล่าว สิ้นสุด ณ วันที่ 31 ธันวาคม 2564 ดังต่อไปนี้

หน่วย : ล้านบาท

วัตถุประสงค์	แผนการใช้เงิน	จำนวนเงินที่ใช้ไปจนถึงวันที่ 31 ธันวาคม 2564	จำนวนคงเหลือ ณ วันที่ 31 ธันวาคม 2564
ใช้เป็นเงินทุนในระบบคอมพิวเตอร์ อุปกรณ์ และซอฟต์แวร์	10.00	9.11	-
ใช้เป็นเงินทุนในเครื่องจักร ยานพาหนะ เครื่องมืออุปกรณ์	54.00	44.26	-
ใช้เป็นเงินทุนในการก่อสร้างโรงซ่อมและอาคารเก็บวัสดุแห่งใหม่	10.00	0.08	9.92
ใช้เป็นเงินทุนหมุนเวียนในการดำเนินธุรกิจ	477.38	182.25	-
รวม	551.38	235.70	9.92

บริษัท ไรท์ทันเน็ลลิง จำกัด (มหาชน) (“บริษัท” หรือ “RT”) เสนอขายหุ้นสามัญเพิ่มทุนแก่ประชาชนเป็นครั้งแรก (IPO) จำนวน 300,000,000 หุ้น มูลค่าที่ตราไว้หุ้นละ 0.50 บาท ในราคาเสนอขายหุ้นละ 1.92 บาท โดยบริษัทมีวัตถุประสงค์จะนำเงินที่ได้รับจากการเสนอขายหลักทรัพย์ครั้งนี้ จำนวนเงินประมาณ 551.38 ล้านบาท ซึ่งเป็นจำนวนเงินสุทธิหลังหักค่าใช้จ่ายการเสนอขายหลักทรัพย์ในครั้งนี้ เพื่อนำไปใช้ในวัตถุประสงค์ต่างๆ ดังนี้

วัตถุประสงค์การใช้เงิน	จำนวนเงินทุนที่ใช้	ระยะเวลาที่ใช้เงินโดยประมาณ	รายละเอียด
ใช้เป็นเงินทุนในระบบคอมพิวเตอร์ อุปกรณ์ และซอฟต์แวร์	10.00 ล้านบาท	ปี 2563 - ปี 2565	เป็นสินทรัพย์สำหรับใช้ในการดำเนินธุรกิจหลักของบริษัทในปัจจุบัน
ใช้เป็นเงินทุนในเครื่องจักร ยานพาหนะ เครื่องมืออุปกรณ์	54.00 ล้านบาท	ปี 2563 - ปี 2565	
ใช้เป็นเงินทุนในการก่อสร้างโรงซ่อมและอาคารเก็บวัสดุแห่งใหม่	10.00 ล้านบาท	ปี 2563 - ปี 2565*	การก่อสร้างสินทรัพย์บนที่ดินที่สำนักงานใหญ่ของบริษัท เพื่อดำเนินธุรกิจหลักของบริษัทในปัจจุบัน
ใช้เป็นเงินทุนหมุนเวียนในการดำเนินธุรกิจ	477.38 ล้านบาท	ภายในปี 2564	

หมายเหตุ: ที่ประชุมคณะกรรมการบริษัท ครั้งที่ 8/2564 ประชุมเมื่อวันที่ 21 ธันวาคม 2564 ได้พิจารณาแล้วมีมติให้เปลี่ยนแปลงระยะเวลาการใช้เงินที่มีการเปิดเผยข้อมูลไว้แล้วในแบบแสดงรายการข้อมูล จากเดิมสิ้นสุดปี 2564 เปลี่ยนเป็นสิ้นสุดปี 2565

ทั้งนี้ หากเงินระดมทุนจากการเสนอขายหลักทรัพย์ในครั้งนี้ไม่เพียงพอสำหรับวัตถุประสงค์การใช้เงินที่ระบุไว้ข้างต้น บริษัทจะจัดหาแหล่งเงินทุนเพิ่มเติมโดยการกู้ยืมเงินจากสถาบันการเงิน

1.1.4 บริษัทที่ออกหลักทรัพย์

ชื่อบริษัทภาษาไทย	:	บริษัท ไรท์ทันเนลลิง จำกัด (มหาชน)
ชื่อบริษัทภาษาอังกฤษ	:	Right Tunnelling Public Company Limited
เลขทะเบียนบริษัท	:	0107563000142
ลักษณะการประกอบธุรกิจ	:	รับเหมาก่อสร้างด้านงานวิศวกรรมโยธา และธรณีเทคนิคที่ต้องอาศัยความชำนาญและเทคโนโลยีระดับสูง ได้แก่ งานก่อสร้างอุโมงค์ งานระเบิดหิน งานขุดเจาะโดยไม่ใช้ระเบิด งานพัฒนาเหมือง งานเจาะสำรวจ งานคอนกรีตโครงสร้าง งานวิศวกรรมโยธาทั่วไปและงานด้านธรณีวิทยา
ที่ตั้งสำนักงานใหญ่	:	292 หมู่ที่ 4 ถนนบางนา-ตราด (กม.26) ตำบลบางบ่อ อำเภอบางบ่อ จังหวัดสมุทรปราการ 10560
โทรศัพท์	:	02-313-4848
โทรสาร	:	02-313-4849, 4787
เว็บไซต์	:	http://rtco.co.th/
ทุนจดทะเบียน	:	550,000,000 บาท (ห้าร้อยห้าสิบล้านบาท)
ทุนชำระแล้ว (ก่อนการเสนอขายหุ้นในครั้งนี้)	:	400,000,000 บาท (สี่ร้อยล้านบาท)
ทุนชำระแล้ว (ภายหลังการเสนอขายหุ้นในครั้งนี้)	:	550,000,000 บาท (ห้าร้อยห้าสิบล้านบาท)
มูลค่าที่ตราไว้ต่อหุ้น	:	0.50 บาท (ห้าสิบสตางค์)

1.2 ลักษณะการประกอบธุรกิจ

1.2.1 โครงสร้างรายได้

โครงสร้างรายได้แยกตามลักษณะการให้บริการ

โครงสร้างรายได้การใช้เงิน	ปี 2562		ปี 2563		ปี 2564	
	ล้านบาท	สัดส่วน	ล้านบาท	สัดส่วน	ล้านบาท	สัดส่วน
งานก่อสร้างอุโมงค์และโครงสร้างใต้ดิน	1,401.45	60.80%	1,668.43	59.09%	1,268.20	51.42%
งานก่อสร้างเขื่อน	49.00	2.13%	239.73	8.49%	501.04	20.31%
งานก่อสร้างโรงไฟฟ้าพลังน้ำ	81.42	3.53%	21.45	0.76%	5.05	0.20%
งานก่อสร้างท่อลอดใต้ดินโดยวิธีดันท่อและวิธีเจาะและตึงท่อ	264.73	11.49%	329.02	11.65%	378.00	15.33%
งานก่อสร้างด้านอื่นๆ	508.31	22.05%	564.71	20.00%	314.06	12.73%
รวมรายได้จากการรับเหมาก่อสร้าง	2,304.92	100.00%	2,823.34	100.00%	2,466.34	100.00%
รายได้จากการขายวัสดุก่อสร้าง ¹	31.77	1.34%	20.72	0.72%	6.67	0.27%
รายได้อื่น ²	29.57	1.25%	19.97	0.70%	21.02	0.84%
รายได้รวม	2,366.26	100.00%	2,864.03	100.00%	2,494.04	100.00%

หมายเหตุ :

¹ รายได้จากการขายวัสดุก่อสร้าง เป็นรายการขายวัสดุก่อสร้างให้แก่ผู้รับเหมาก่อสร้างในโครงการที่บริษัทดำเนินงานอยู่ ซึ่งเป็นวัสดุก่อสร้างทั่วไป อาทิ น้ำมัน เหล็ก คอนกรีต เป็นต้น เป็นรายการขายวัสดุก่อสร้างโดยคิดราคาต้นทุนบวกด้วยกำไรที่กำหนด

² รายได้อื่น เช่น รายได้เบ็ดเตล็ด รายได้ค่าเช่า รายได้จากการขายเศษซากวัสดุ รายได้ค่าบริการอื่น และรายได้ดอกเบี้ยรับ เป็นต้น

โครงสร้างรายได้แยกตามลักษณะการดำเนินงาน

โครงสร้างรายได้	ปี 2562		2563		ปี 2564	
	ล้านบาท	สัดส่วน	ล้านบาท	สัดส่วน	ล้านบาท	สัดส่วน
รายได้จากการให้บริการ						
ผู้รับเหมาโดยตรง (Main Contractor)	1,645.48	71.39%	2,045.9	72.46%	1,436.99	58.26%
ผู้รับเหมาช่วง (Subcontractor)	659.43	28.61%	777.42	27.54%	1,029.35	41.74%
รวมรายได้จากการรับเหมาก่อสร้าง	2,304.92	100.00%	2,823.34	100.00%	2,466.34	100.00%
รายได้จากการขายวัสดุก่อสร้าง ¹	31.77	1.34%	20.72	0.72%	6.67	0.27%
รายได้อื่น ²	29.57	1.25%	19.97	0.70%	21.02	0.84%
รายได้รวม	2,366.26	100.00%	2,864.03	100.00%	2,494.04	100.00%

หมายเหตุ :

¹ รายได้จากการขายวัสดุก่อสร้าง เป็นรายการขายวัสดุก่อสร้างให้แก่ผู้รับเหมาก่อสร้างในโครงการที่บริษัทดำเนินงานอยู่ ซึ่งเป็นวัสดุก่อสร้างทั่วไป อาทิ น้ำมัน เหล็ก คอนกรีต เป็นต้น เป็นรายการขายวัสดุก่อสร้างโดยคิดราคาต้นทุนบวกด้วยกำไรที่กำหนด

² รายได้อื่น เช่น รายได้เบ็ดเตล็ด รายได้ค่าเช่า รายได้จากการขายเศษซากวัสดุ รายได้ค่าบริการอื่น และรายได้ดอกเบี้ยรับ เป็นต้น

โครงสร้างรายได้แยกตามภูมิศาสตร์

โครงสร้างรายได้	ปี 2562		2563		ปี 2564	
	ล้านบาท	สัดส่วน	ล้านบาท	สัดส่วน	ล้านบาท	สัดส่วน
รายได้จากการให้บริการ						
การให้บริการในประเทศ	2,229.81	96.74%	2,695.52	95.47%	2,351.27	95.33%
การให้บริการต่างประเทศ	75.10	3.26%	127.83	4.53%	115.07	4.67%
รวมรายได้จากการรับเหมาก่อสร้าง	2,304.92	100.00%	2,823.34	100.00%	2,466.34	100.00%
รายได้จากการขายวัสดุก่อสร้าง ^{1/}	31.77	1.34%	20.72	0.72%	6.67	0.27%
รายได้อื่น ^{2/}	29.57	1.25%	19.97	0.70%	21.02	0.84%
รายได้รวม	2,366.26	100.00%	2,864.03	100.00%	2,494.04	100.00%

หมายเหตุ :

^{1/} รายได้จากการขายวัสดุก่อสร้าง เป็นรายการขายวัสดุก่อสร้างให้แก่ผู้รับเหมาภายในโครงการที่บริษัทดำเนินงานอยู่ ซึ่งเป็นวัสดุก่อสร้างทั่วไป อาทิ น้ำมัน เหล็ก คอนกรีต เป็นต้น เป็นรายการขายวัสดุก่อสร้างโดยคิดราคาต้นทุนบวกด้วยกำไรที่กำหนด

^{2/} รายได้อื่น เช่น รายได้เบ็ดเตล็ด รายได้ค่าเช่า รายได้จากการขายเศษซากวัสดุ รายได้ค่าบริการอื่น และรายได้ดอกเบี้ยรับ เป็นต้น

1.2.2 ข้อมูลเกี่ยวกับผลิตภัณฑ์

ลักษณะผลิตภัณฑ์และบริการ

บริษัท ไรท์ทันเนลลิง จำกัด (มหาชน) ดำเนินธุรกิจรับเหมาก่อสร้างด้านงานวิศวกรรมโยธา และธรณีเทคนิคที่ต้องอาศัยความชำนาญและเทคโนโลยีระดับสูง ทีมงานก่อสร้างประกอบด้วย ทีมงานวิศวกร นักธรณีวิทยาและบุคลากรทางเทคนิคที่มีความเชี่ยวชาญและชำนาญการในงานด้านธรณีเทคนิค โดยเฉพาะงานก่อสร้างอุโมงค์ งานระเบิดหิน งานขุดเจาะโดยไม่ใช้ระเบิด งานพัฒนาเหมือง งานเจาะสำรวจ งานคอนกรีตโครงสร้าง งานวิศวกรรมโยธาทั่วไป และงานด้านธรณีวิทยาสำหรับประเภทการให้บริการแยกออกได้เป็น 5 ประเภท ดังนี้

- 1) งานก่อสร้างอุโมงค์และโครงสร้างใต้ดิน (Tunnel and Shaft Construction)
- 2) งานก่อสร้างเขื่อน (Dam Construction and Irrigation System)
- 3) งานก่อสร้างโรงไฟฟ้าพลังน้ำ (Hydro Power Plant)
- 4) งานก่อสร้างท่อลอดใต้ดินวิธีดันท่อและวิธีเจาะและดึงท่อ (Pipe Jacking & Horizontal Directional Drilling)
- 5) งานก่อสร้างด้านอื่นๆ (Others)

สำหรับการให้บริการแต่ละประเภท บริษัทเป็นผู้ก่อสร้างตามแบบของที่ปรึกษาโครงการและผู้ออกแบบ (Designer) โดยมีรายละเอียด ดังนี้

ประเภทที่ 1 งานก่อสร้างอุโมงค์และโครงสร้างใต้ดิน (Tunnel and Shaft Construction)

การก่อสร้างอุโมงค์นั้นต้องอาศัยเทคนิคที่ซับซ้อน ซึ่งมีวิธีการและขั้นตอนก่อสร้าง รวมถึงใช้ประสบการณ์และความชำนาญของวิศวกรค่อนข้างสูง รวมถึงต้องใช้เครื่องมือก่อสร้าง อุปกรณ์ตรวจวัดที่มีประสิทธิภาพ เพราะเป็นการก่อสร้างใต้ดินที่อับอากาศสำหรับหายใจ มีน้ำใต้ดินเป็นอุปสรรคในการก่อสร้าง รวมทั้งการผันแปรของชั้นดินหรือหินที่คาดคะเนได้ยากซึ่งเป็นไปตามธรรมชาติ เนื่องจากความไม่แน่นอนของชั้นหินมักจะพบเป็นปกติในระหว่างการก่อสร้างจึงต้องมีการแก้ไขเปลี่ยนแปลงโครงสร้างในแต่ละช่วงตามความเหมาะสมของสภาพดินและหินตามความจำเป็นสำหรับการก่อสร้างอุโมงค์ของบริษัทนั้น สามารถแบ่งออกเป็น 3 ประเภท ได้แก่

- 1) อุโมงค์ในงานเขื่อน/อุโมงค์ส่งน้ำ ซึ่งอยู่ในส่วนของงานชลประทาน อุโมงค์เป็นส่วนหนึ่งของงานก่อสร้างโรงไฟฟ้าพลังน้ำ ได้แก่ งานอุโมงค์ผันน้ำ เพื่อใช้ในการผันน้ำระหว่างก่อสร้างเพื่อเปลี่ยนทางน้ำเพื่อสร้างเขื่อน อุโมงค์ส่งน้ำ และอุโมงค์ท้ายน้ำ
- 2) อุโมงค์รถไฟ
- 3) อุโมงค์ทางลอดรถยนต์

การก่อสร้างอุโมงค์ทั้ง 3 ประเภทนั้นมีความแตกต่างกัน เช่น เทคนิคและวิธีการก่อสร้างอุโมงค์ สภาพทางธรณีวิทยา การค้าขาย การก่อสร้างผนังอุโมงค์ แนวเส้นทางอุโมงค์ เส้นทางลำเลียงวัสดุและเครื่องจักร สภาพแวดล้อมบริเวณพื้นที่ก่อสร้าง และระบบต่างๆ ภายในอุโมงค์ เช่น ระบบระบายอากาศ และระบบบำบัดสัญญาณ เป็นต้น

ตัวอย่างโครงการที่สำคัญของบริษัทสำหรับงานก่อสร้างอุโมงค์และโครงสร้างใต้ดิน มีดังนี้

ชื่อโครงการ	เจ้าของโครงการ	มูลค่าโครงการที่บริษัทได้รับตามสัญญา (ล้านบาท)	ปีที่ดำเนินการ	ขอบเขตงาน	ประเภท
งานก่อสร้างอุโมงค์ส่งน้ำและอาคารประกอบพร้อมส่วนประกอบอื่น อุโมงค์ส่งน้ำ ช่วงแม่แตง-แม่จิด สัญญาที่ 1 โครงการเพิ่มปริมาณน้ำในอ่างเก็บน้ำเขื่อนแม่กวงอุดมธารา จังหวัดเชียงใหม่ ประเทศไทย	กรมชลประทาน	2,848.48	2559-2565	ทำงานทั้งโครงการ	ผู้รับเหมาหลัก
งานก่อสร้างอุโมงค์รถไฟทางคู่ ช่วงมาบะเขว-ชุมทางถนนจิระ จังหวัดสระบุรี - นครราชสีมา ประเทศไทย /**	การรถไฟแห่งประเทศไทย	2,620.87	2561-2565	ทำงานทั้งโครงการในสัดส่วนของบริษัทที่แบ่งมาจากกิจการร่วมค้า	ผู้รับเหมาหลัก
งานก่อสร้างอุโมงค์และโครงสร้างใต้ดิน โครงการเซเปียน-เซินน้อย แขวงจำปาสัก สาธารณรัฐประชาธิปไตยประชาชนลาว	Xe-Pian Xe-Namnoy Hydroelectric Power Co., Ltd.	1,108.99	2556-2561	ทำงานก่อสร้างอุโมงค์ที่เป็นงานเจาะระเบิดและงานคอนกรีตในอุโมงค์	ผู้รับเหมาช่วง
งานก่อสร้างอุโมงค์รถไฟทางคู่(ฉะเชิงเทรา-คลองสิบเก้า-แก่งคอย สัญญาที่ 2 ช่วงอุโมงค์พระพุทธราย) จังหวัดสระบุรี ประเทศไทย	การรถไฟแห่งประเทศไทย	368.55	2559-2561	ทำงานทั้งโครงการ	ผู้รับเหมาหลัก
Construction of Diversion Tunnel Works and Grouting Works of Dauntri Dam Development Project. Battambang, Cambodia.	Ministry of water resources and meteorology, Cambodia	226.71	2562-2565	ทำงานอุโมงค์ผันน้ำ และปรับปรุงฐานรากเขื่อน	ผู้รับเหมาช่วง
งานก่อสร้างอุโมงค์ Headrace Tunnel of Thaukyegat (2) HPP	Asia World Co., Ltd.	175.04	2553-2555	ทำงานทั้งโครงการ	ผู้รับเหมาหลัก
งานก่อสร้างอุโมงค์ระบายน้ำคลองทวีวัฒนา บริเวณคอขวด	กรุงเทพมหานคร	1,734.98	2564-2567	งานก่อสร้างสถานีสูบน้ำ, อุโมงค์ระบายน้ำ, อาคารรับน้ำ และประตูน้ำ	ผู้รับเหมาช่วง

หมายเหตุ : ** บริษัทดำเนินงานภายใต้กิจการร่วมค้า

ตัวอย่างภาพงานก่อสร้างอุโมงค์และโครงสร้างใต้ดินบางส่วนของบริษัท

งานก่อสร้างอุโมงค์ส่งน้ำช่วงแม่แตง-แม่จิด จังหวัดเชียงใหม่



งานก่อสร้างอุโมงค์ผันน้ำ
โครงการโรงไฟฟ้าน้ำจิบ 2 สปป.ลาว



งานก่อสร้างอุโมงค์โครงการรถไฟรางคู่
ช่วงชุมทาง มาบะเบา-จิระ จังหวัดสระบุรี-จังหวัดนครราชสีมา



งานก่อสร้างอุโมงค์ส่งน้ำโครงการโรงไฟฟ้าเทายักัด (2)
ประเทศพม่า Horse shoe shaped (Top-heading)



Construction of Diversion Tunnel Works and Grouting Works of Dauntri Dam Development Project. Battambang, Cambodia.



ประเภทที่ 2 งานก่อสร้างเขื่อน (Dam Construction and Irrigation System)

เขื่อนเป็นโครงสร้างพื้นฐานที่ใช้ในการพัฒนาแหล่งน้ำ โดยการกักเก็บน้ำส่วนเกินที่จะต้องไหลทิ้งไปสู่ท้ายน้ำไว้ใช้ประโยชน์ สำหรับการสร้างเขื่อนนั้นจะต้องใช้เทคโนโลยีของงานเขื่อนที่เป็นสหวิทยาการซึ่งต้องอาศัยความรู้จากหลายด้าน เช่น วิศวกรรมแหล่งน้ำและชลศาสตร์ วิศวกรรมโยธาและธรณีวิทยา วิศวกรรมไฟฟ้า วิศวกรรมเครื่องกล และวิศวกรรมสิ่งแวดล้อม เป็นต้น การใช้ประโยชน์ของเขื่อน ได้แก่ การประปาหรืออุปโภคบริโภค (Domestic Uses) การชลประทาน (Irrigation) การผลิตไฟฟ้า (Power generation) การป้องกันอุทกภัย (Flood protection) การคมนาคม (Communication) การประมง (Fishery) และการท่องเที่ยวและพักผ่อน (Tourism and Recreation)

ตัวอย่างโครงการที่สำคัญของบริษัทสำหรับงานก่อสร้างเขื่อน มีดังต่อไปนี้

ชื่อโครงการ	เจ้าของโครงการ	มูลค่าโครงการที่บริษัทได้รับตามสัญญา (ล้านบาท)	ปีที่ดำเนินการ	ขอบเขตงาน	ประเภท
1. งานก่อสร้างทำนบกั้นดินห้วยนางและอาคารประกอบโครงการอ่างเก็บน้ำแม่สะลม อันเนื่องมาจากพระราชดำริ จังหวัดเชียงใหม่ ประเทศไทย /**	กรมชลประทาน	567.36	2557-2560	ทำงานทั้งโครงการ	ผู้รับเหมาหลัก
2. งานซ่อมแซมเขื่อนโครงการน้ำก่ง 2 แขวงอัตปือ สาธารณรัฐประชาธิปไตยประชาชนลาว	Chaleun Sekong Group Co., Ltd.	155.20	2559-2560	ทำงานซ่อมแซมเขื่อน	ผู้รับเหมาหลัก
3. งานก่อสร้างเขื่อนน้ำเลือก โครงการ Hongsa Mine Mouth Power	Hongsa Power Co., Ltd.	446.16	2553-2556	ทำงานอุโมงค์ผันน้ำ, ระบบส่งน้ำท้ายเขื่อน, เขื่อนหลัก, ทางน้ำล้น และถนนโครงการ	ผู้รับเหมาช่วง
4. โครงการประตุน้ำศรีสองรัก อันเนื่องมาจากพระราชดำริ อำเภอเชียงคาน จังหวัดเลย/**	กรมชลประทาน	1,472.52	2562-2565	ทำงานทั้งโครงการ	ผู้รับเหมาหลัก

หมายเหตุ : ** บริษัทดำเนินงานภายใต้กิจการร่วมค้า

ตัวอย่างภาพงานก่อสร้างเขื่อนและระบบชลประทานของบริษัท



ประเภทที่ 3 งานก่อสร้างโรงไฟฟ้าพลังน้ำ (Hydro power plant)

บริษัทเป็นผู้ดำเนินงานก่อสร้างโรงไฟฟ้าพลังงานน้ำทั้งขนาดเล็กและขนาดใหญ่ โรงไฟฟ้าท้ายเขื่อน ตลอดจนโครงสร้างที่เกี่ยวข้องทั้งหมด เช่น งานก่อสร้างอาคารโรงไฟฟ้าระบบส่งน้ำและติดตั้งเครื่องกำเนิดไฟฟ้า และงานด้านโยธา สำหรับโครงการเกี่ยวข้องกับงานก่อสร้างโรงไฟฟ้าพลังน้ำ เช่น งานก่อสร้างอาคารโรงไฟฟ้าระบบส่งน้ำและติดตั้งเครื่องกำเนิดไฟฟ้า นอกจากนี้ บริษัทยังเป็นผู้ก่อสร้างโครงสร้างคอนกรีตในงานโรงไฟฟ้าพลังงานน้ำ และงานระบบชลประทาน เช่น โครงสร้างอาคารรับน้ำและระบายน้ำ ปล่องคอนกรีต คอนกรีตในอุโมงค์ ประตูเรือสัญจร เป็นต้น

ตัวอย่างโครงการที่สำคัญของบริษัทสำหรับงานก่อสร้างโรงไฟฟ้าพลังงานน้ำ มีดังต่อไปนี้

ชื่อโครงการ	เจ้าของโครงการ	มูลค่าโครงการ ที่บริษัทได้รับ ตามสัญญา (ล้านบาท)	ปีที่ยื่น การ	ขอบเขตงาน	ประเภท
1. งานก่อสร้างโรงไฟฟ้าหมายเลข 2,3,4 และ 5 โครงการโรงไฟฟ้าพลังน้ำไชยะบุรี สาธารณรัฐประชาธิปไตยประชาชนลาว	Xayaburi Hydroelectric Power Co., Ltd.	2,529.76	2558-2560	ทำงาน Civil Works ทั้งหมดของโรงไฟฟ้าหมายเลข 2,3,4 และ 5	ผู้รับเหมาช่วง
2. งานก่อสร้างโรงไฟฟ้าพลังน้ำขนาดเล็ก คลองตรอน จังหวัดอุดรธานี ประเทศไทย	การไฟฟ้าฝ่ายผลิตแห่งประเทศไทย	198.12	2560-2563	ทำงานทั้งโครงการ	ผู้รับเหมาหลัก
3. งานก่อสร้างโรงไฟฟ้าขนาดเล็กห้วยประทาว จังหวัดชัยภูมิ	กรมพัฒนาพลังงานทดแทนและอนุรักษ์พลังงาน	23.92	2555-2557	ก่อสร้างอาคารโรงไฟฟ้า, ระบบส่งน้ำและส่วนประกอบอื่นๆ	ผู้รับเหมาหลัก



ตัวอย่างภาพงานก่อสร้างโรงไฟฟ้าพลังน้ำของบริษัท

โครงการโรงไฟฟ้าพลังน้ำท้ายเขื่อนคลองตรอน จังหวัดอุดรธานี

โครงการโรงไฟฟ้าพลังน้ำ
ไชยะบุรี สปป.ลาวงานก่อสร้างโรงไฟฟ้าขนาดเล็ก
ห้วยประทวน จังหวัดชัยภูมิ

ประเภทที่ 4 งานก่อสร้างท่อลอดใต้ดินวิธีดันท่อและวิธีเจาะและดึงท่อ (Pipe Jacking & Horizontal Directional Drilling)

การขุดเจาะและก่อสร้างอุโมงค์ขนาดเล็ก (Microtunnelling) มีการพัฒนาและถ่ายทอดเทคโนโลยีจากการขุดเจาะและก่อสร้างอุโมงค์ขนาดใหญ่ (Tunnelling) ปัจจุบันได้มีการนำเทคโนโลยีการขุดเจาะอุโมงค์มาใช้กับงานสร้างท่อลอดใต้ทางแยก ทางเดินลอดใต้ถนน งานวางท่อในระบบระบายและบำบัดน้ำเสีย ท่อลำเลียงก๊าซ ท่อลำเลียงน้ำดิบหรือน้ำประปา ท่อร้อยสายไฟฟ้า สายโทรศัพท์หรือสัญญาณการสื่อสาร หรือระบบคมนาคมอื่นๆ โดยอาศัยระบบการควบคุมการขุดเจาะและเทคนิคการก่อสร้างที่ยั่งยืนในลักษณะเดียวกัน โดยได้มีการใช้ชื่อทางเทคนิคที่แตกต่างกันไป เช่น Microtunnelling, Pipe Jacking (PJ), Pipe Bursting, Horizontal Directional Drilling (HDD) เป็นต้น

ตัวอย่างโครงการที่สำคัญของบริษัทสำหรับงานก่อสร้างท่อลอดใต้ดินวิธีดันท่อและวิธีเจาะและดึงท่อ มีดังต่อไปนี้

ชื่อโครงการ	เจ้าของโครงการ	มูลค่าโครงการ ที่บริษัทได้รับ ตามสัญญา (ล้านบาท)	ปีที่ ดำเนินการ	ขอบเขตงาน	ประเภท
1. งานก่อสร้างบ่อบำบัดและท่อร้อยสายไฟฟ้าใต้ดินร่วมกับโครงการรถไฟฟ้าสายสีเหลือง กรุงเทพมหานคร ประเทศไทย	การไฟฟ้า นครหลวง	1,270.66	2560-2565	ทำงานเจาะท่อ ร้อยสายไฟฟ้า ใต้ดิน ด้วยวิธี Pipe Jacking, HDD รวมทั้ง งานส่วนประกอบ อื่น เช่น ซ่อมผิว จราจร	ผู้รับเหมาช่วง
2. งานก่อสร้างบ่อบำบัดและท่อร้อยสายไฟฟ้าใต้ดินบริเวณถนนแพรกษาจากถนนสุขุมวิทถึงสถานีย่อยพุทธรักษา สมุทรปราการ ประเทศไทย /**	การไฟฟ้า นครหลวง	254.20	2559-2561	ทำงานทั้ง โครงการ	ผู้รับเหมาหลัก
3. งานก่อสร้างบ่อบำบัดและท่อร้อย สายไฟฟ้าใต้ดินร่วมโครงการ ถนนศรีนครินทร์-ร่มเกล้า (ช่วงที่ 6) กรุงเทพมหานคร ประเทศไทย	การไฟฟ้า นครหลวง	203.88	2558-2561	ทำงานทั้ง โครงการ	ผู้รับเหมาช่วง โดยผู้รับเหมา หลักจ้าง RT ทำงานทั้ง สัญญา
4. งานก่อสร้างบ่อบำบัดและท่อร้อย สายไฟฟ้าใต้ดินร่วมโครงการ ถนนศรีนครินทร์-ร่มเกล้า (ช่วงที่ 4) กรุงเทพมหานคร ประเทศไทย	การไฟฟ้า นครหลวง	84.82	2558-2560	ทำงานทั้ง โครงการ	ผู้รับเหมาช่วง โดยผู้รับเหมา หลักจ้าง RT ทำงานทั้ง สัญญา
5. งานก่อสร้างบ่อบำบัดและท่อร้อยสายใต้ดิน งานก่อสร้างวางท่อประปาและงานที่เกี่ยวข้องโครงการทางหลวงท้องถิ่นสายเชื่อมระหว่างถนนวิภาวดีรังสิตกับถนนพหลโยธิน ช่วงที่ 2 จากสะพานข้ามคลองลาดพร้าว-ถนนเทพารักษ์	การประปา นครหลวง, การ ไฟฟ้านครหลวง	101.14	2564-2565	ทำงานเจาะท่อ ร้อยสายไฟฟ้า ใต้ดิน รวมทั้ง งานส่วนประกอบ อื่น เช่น งาน ระบบประปา	ผู้รับเหมาช่วง

หมายเหตุ : /** บริษัทดำเนินงานภายใต้กิจการร่วมค้า

ตัวอย่างภาพงานก่อสร้างท่อลอดใต้ดินของบริษัท

งานก่อสร้างท่อร้อยสายไฟฟ้าใต้ดิน โดยวิธีเจาะและดึงท่อ (Horizontal directional drilling method)
บริเวณโครงการรถไฟฟ้าสายสีเหลือง กรุงเทพมหานคร



งานก่อสร้างท่อร้อยสายไฟฟ้าใต้ดิน โดยวิธีการดันท่อลอด (Pipe Jacking method) บริเวณถนนแพรกษา จังหวัดสมุทรปราการ



งานก่อสร้างบ่อพักและท่อร้อยสายไฟฟ้าใต้ดิน ร่วมกับโครงการพื้นที่พัฒนাবางชี้อ ศูนย์คมนาคมพหลโยธิน และโครงการ Smart City



ประเภทที่ 5 งานก่อสร้างด้านอื่นๆ (Others)

บริษัทเป็นผู้ดำเนินงานก่อสร้างด้านอื่นๆ เช่น งานป้องกันและเสริมเสถียรภาพทางลาด (Slope stabilization) งานขุดดินและหิน (Earth and Rock Excavation) ทั้งแบบใช้ระเบิดและไม่ใช้ระเบิด งานเจาะสำรวจธรณีวิทยา (Geological Exploratory Drilling) งานปรับปรุงฐานรากด้วยวิธีอัดฉีดน้ำปูน (Grouting Work) งานเหมืองแร่ (Mining Work) งานวางรางรถไฟ (Rail Work) และงานถนนและสะพาน (Road and Bridge) ฯลฯ

ตัวอย่างโครงการที่สำคัญของบริษัทสำหรับงานก่อสร้างอื่นๆ ในช่วง มีดังต่อไปนี้

ชื่อโครงการ	เจ้าของโครงการ	มูลค่าโครงการที่บริษัทได้รับตามสัญญา (ล้านบาท)	ปีดำเนินการ	ขอบเขตงาน	ประเภท
1) งานถนนทางหลวงหมายเลข 22 หอนงหนาน - พังโคน อุดร-สกลนคร ประเทศไทย	กรมทางหลวง	755.02	2561-2564	ทำงานทั้งโครงการ	ผู้รับเหมาช่วง
2) งานเสริมเสถียรภาพเพื่อป้องกันการพังทลายลาดเชิงเขาด้วยวิธี (Shotcrete) ระหว่างสถานีจันทัก-คลองขนานจิตร Slope Protection จันทัก-คลองขนานจิตร ประเทศไทย /**	การรถไฟแห่งประเทศไทย	65.78	2560	ทำงานทั้งโครงการ	ผู้รับเหมาหลัก
3) งานฟื้นฟูโครงสร้างพื้นฐานที่ได้รับความเสียหายจากอุทกภัยในพื้นที่ภาคตะวันออกเฉียงเหนือและภาคเหนือของกระทรวงคมนาคม ตอน ลำน้ำรายณ์-ช่องสำราญ จังหวัดลพบุรี ประเทศไทย	สำนักงานทางหลวงที่ 11 กรมทางหลวง	37.29	2560-2561	ทำงานทั้งโครงการ	ผู้รับเหมาหลัก
4) งานฟื้นฟูทางหลวง ทางหลวงหมายเลข 1349 ตอนควบคุม 0100 ตอนสะเมิง-วัดจันทร์ ตอน 1-3	กรมทางหลวง	46.37	2564	ทำงานทั้งโครงการ	ผู้รับเหมาหลัก
5) Xe Pian - Xe Namnoy Hydroelectric Power Project: Civil Package 3, Dam Grouting	SK Engineering and Construction Co., Ltd	185.04	2557-2559	งานปรับปรุงฐานรากเชื่อมด้วยวิธีอัดฉีดน้ำปูน	ผู้รับเหมาช่วง
6) งานเจาะระเบิดผลิตแร่เหมืองแร่ภูทับฟ้า เฟส 1	บจก. ทุ่งคำ	75.77	2553-2554	งานระเบิดและดักชน	ผู้รับเหมาหลัก
7) Kyaikthalan Pagoda Slope Stabilization Project	Government of MON State	37.56	2562-2563	ทำงานทั้งโครงการ	ผู้รับเหมาหลัก

หมายเหตุ : /** บริษัทดำเนินงานภายใต้กิจการร่วมค้า

ตัวอย่างภาพงานก่อสร้างบางส่วนของบริษัท

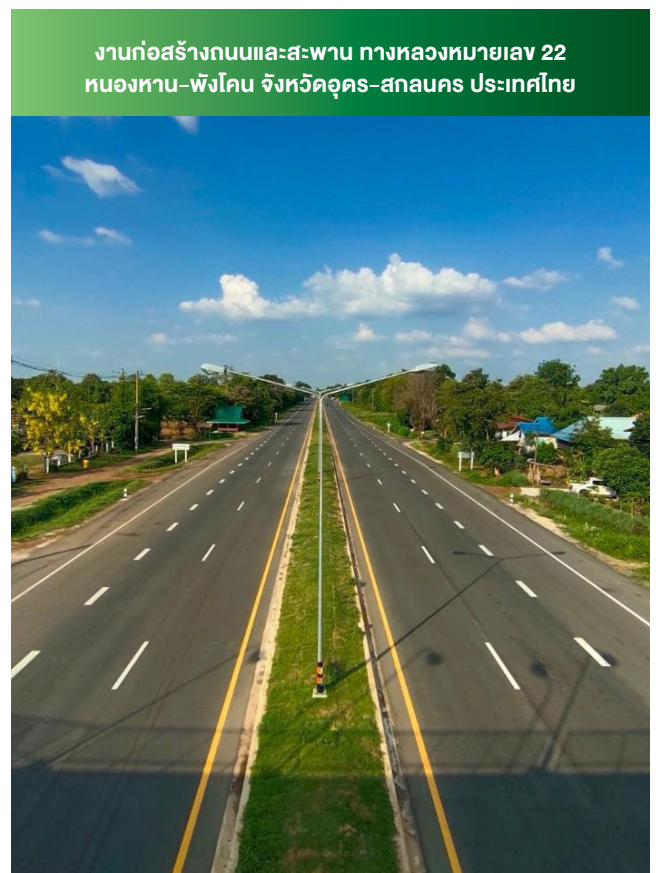
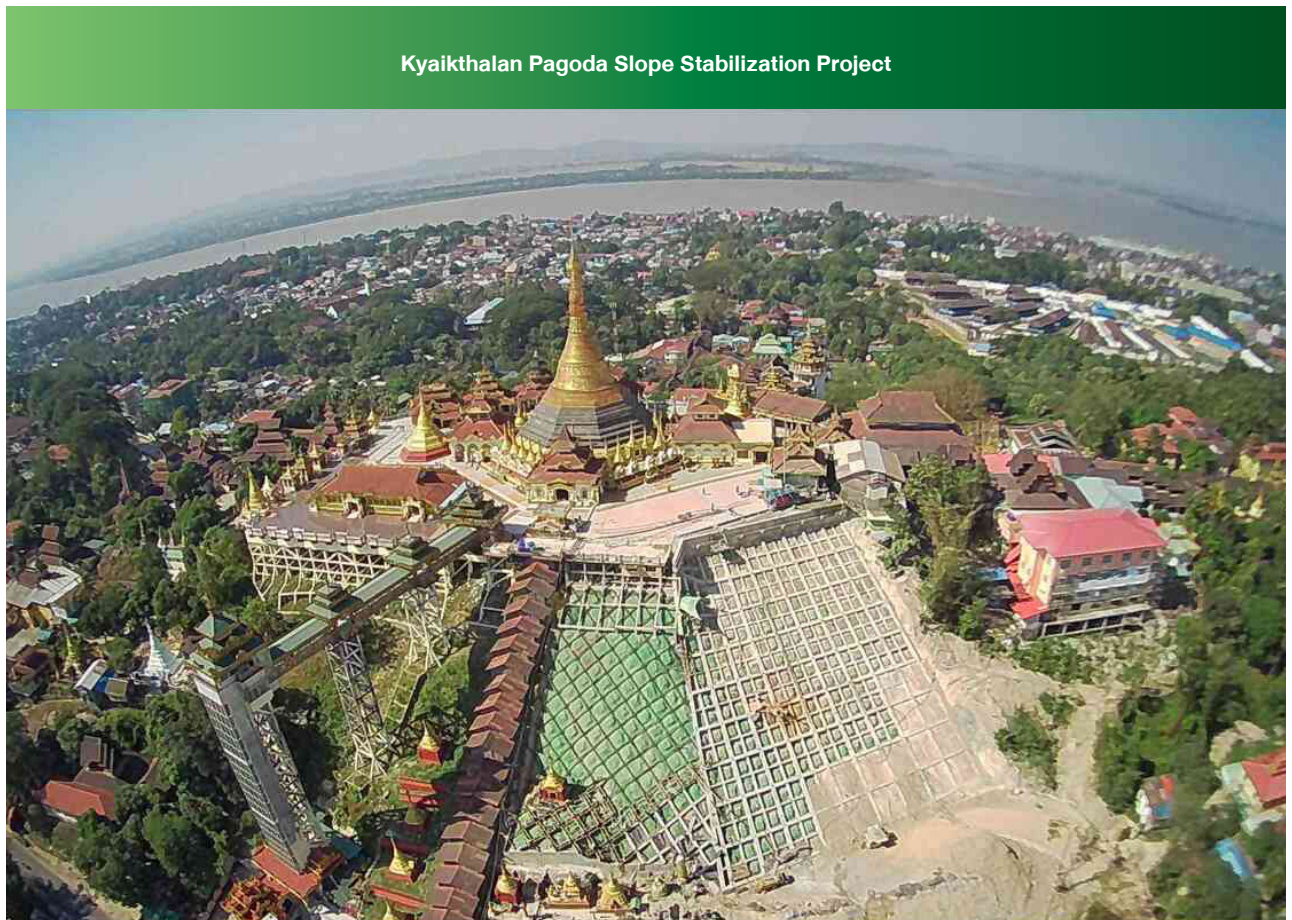

ทั้งนี้ การดำเนินธุรกิจก่อสร้างของบริษัท สามารถแบ่งลักษณะการดำเนินงานได้ 2 ลักษณะ คือ

- 1) ผู้รับเหมาโดยตรง (Main Contractor) เป็นลักษณะของการดำเนินงานโดยการเสนองานในนามบริษัทเพื่อเป็นผู้รับเหมา ด้วยวิธีการเสนอราคา หรือประมูลงาน หรือการเจรจาต่อรองกับเจ้าของโครงการ (Owner) โดยตรง ทั้งงานจากภาครัฐบาล รัฐวิสาหกิจ และเอกชน ทั้งนี้การรับงานในลักษณะนี้บริษัทได้เป็นผู้ดำเนินงานก่อสร้างทั้งหมด เพียงผู้เดียว แต่อาจจะมีจ้างผู้รับเหมาช่วง (Subcontractor) ดำเนินงานบางส่วนด้วย
- 2) ผู้รับเหมาช่วง (Subcontractor) เป็นลักษณะของการดำเนินการรับจ้างเหมาช่วงต่อจากผู้รับเหมาที่ได้รับงานโดยตรง จากเจ้าของโครงการ โดยงานประเภทนี้ส่วนใหญ่จะเป็นงานขนาดใหญ่ มีมูลค่างานสูงและมีความซับซ้อน หรือ เป็นงานที่ต้องการผู้ดำเนินการที่มีความสามารถเฉพาะและประสบการณ์หลายด้าน ซึ่งผู้รับเหมาโดยตรง (Main Contractor) รายเดียวอาจมีประสบการณ์หรือความชำนาญไม่เพียงพอจะดำเนินงานได้ทั้งหมดทุกขั้นตอนให้โครงการ เสร็จสิ้นตามระยะเวลาการก่อสร้างได้ ส่งผลให้ต้องจ้างผู้รับเหมาช่วงรายอื่นๆ ในการก่อสร้าง เช่น งานติดตั้งงาน ระบบไฟฟ้า และระบบเครื่องกล งานตัด ดัด และผูกเหล็กเสริมสำหรับงานคอนกรีตเสริมเหล็ก งานตบแบบหล่อ คอนกรีต และเทคอนกรีต งานเจาะสำรวจและเก็บตัวอย่างธรณีวิทยา และจ้างบริการ เช่น รถขนส่ง เป็นต้น โดย บริษัทจัดหาผู้รับเหมาช่วงตามแนวทางการว่าจ้างผู้รับเหมาช่วงเพื่อให้ได้ผู้รับเหมาช่วงที่มีคุณสมบัติเหมาะสมกับ ลักษณะงานที่ต้องดำเนินการ

1.2.3 การตลาดและการแข่งขัน

กลยุทธ์ด้านการแข่งขัน

บริษัทมีความเชี่ยวชาญด้านงานก่อสร้างทางวิศวกรรมและเทคนิค โดยบริษัทมุ่งมั่นส่งมอบงานก่อสร้างให้ทันเวลา อย่างมีคุณภาพสูงสุด เพื่อความพึงพอใจของลูกค้าอย่างต่อเนื่อง ด้วยทีมงานที่มีความเชี่ยวชาญ และมีประสบการณ์เฉพาะด้าน ซึ่งบริษัทดำเนินธุรกิจงานก่อสร้างทางวิศวกรรมและเทคนิคที่มีผลงานคุณภาพตามมาตรฐานงานก่อสร้างและความปลอดภัย อาชีวอนามัย และสภาพแวดล้อมในการทำงาน

ลักษณะลูกค้าและกลุ่มลูกค้าเป้าหมาย

ปัจจุบันบริษัทให้บริการกับกลุ่มลูกค้าทั้งในประเทศและต่างประเทศ โดยกลุ่มลูกค้าภายในประเทศสามารถแบ่งออกเป็น 3 กลุ่ม ได้แก่ ภาครัฐบาล ภาครัฐวิสาหกิจ และภาคเอกชน สำหรับกลุ่มลูกค้าในต่างประเทศ ปัจจุบันเป็นลูกค้าประเภท ภาคเอกชนเป็นหลัก

กลุ่มลูกค้าในประเทศ สามารถแบ่งออกได้เป็น 3 ประเภทหลัก ดังนี้

1. ภาครัฐบาล

ภาครัฐบาลถือว่าเป็นกลุ่มลูกค้าหลักในประเทศของบริษัท โดยในปี 2562 - ปี 2564 มีรายได้จากลูกค้าภาครัฐบาล คิดเป็นสัดส่วนของรายได้จากการรับเหมาก่อสร้าง ร้อยละ 34.12 ร้อยละ 30.72 และร้อยละ 42.64 ของรายได้จากการรับเหมาก่อสร้างรวมตามลำดับ เนื่องจากรัฐบาลเป็นผู้วางรากฐานระบบสาธารณูปโภค ที่เป็นรากฐานสำคัญในการพัฒนาประเทศ การจัดตั้งนโยบายหรือโครงการก่อสร้างของประเทศจะส่งเสริมให้ภาคเอกชนมีส่วนร่วมในการลงทุนในโครงการต่างๆ ของภาครัฐ รายชื่อลูกค้ากลุ่มภาครัฐบาลในประเทศของบริษัท เช่น กรมชลประทาน กรมทรัพยากรธรณี กองบัญชาการทหารสูงสุด กรมทางหลวง กรมโยธาธิการ กรมทรัพยากรน้ำบาดาล เป็นต้น

2. ภาครัฐวิสาหกิจ

รัฐวิสาหกิจเป็นองค์กรที่รัฐบาลเป็นเจ้าของหรือเป็นผู้ถือหุ้นรายใหญ่ เป็นองค์กรซึ่งรัฐบาลกลางควบคุมและเป็นเจ้าของ แต่มีวัตถุประสงค์เพื่อแสวงหาผลกำไร รัฐวิสาหกิจเป็นกลุ่มลูกค้าของบริษัท โดยในปี 2562 - ปี 2564 มีรายได้จากลูกค้ารัฐวิสาหกิจภายในประเทศ คิดเป็นสัดส่วนต่อรายได้จากการให้บริการรับเหมาก่อสร้าง คิดเป็นร้อยละ 36.00

ร้อยละ 40.38 และร้อยละ 14.48 รายชื่อลูกค้ากลุ่มภาครัฐวิสาหกิจในประเทศของบริษัท เช่น การไฟฟ้าฝ่ายผลิตแห่งประเทศไทย การไฟฟ้านครหลวง การไฟฟ้าส่วนภูมิภาค การท่าอากาศยานแห่งประเทศไทย การรถไฟแห่งประเทศไทย เป็นต้น

3. ภาคเอกชน

ภาคธุรกิจเอกชนเป็นภาคธุรกิจที่มีบทบาทสำคัญในการลงทุนเกี่ยวกับธุรกิจก่อสร้างของประเทศ ซึ่งบริษัทมีลูกค้าภาคเอกชนในประเทศ ในปี 2562 - ปี 2564 คิดเป็นสัดส่วนของรายได้จากการให้บริการรับเหมาก่อสร้าง ร้อยละ 26.62 ร้อยละ 24.37 และร้อยละ 38.21 รายชื่อลูกค้ากลุ่มภาคเอกชนในประเทศของบริษัท เช่น บริษัท อิตาเลียนไทย ดีเวลอปเม้นท์ จำกัด (มหาชน) บริษัท ซีโนไทย เอ็นจิเนียริ่ง แอนด์คอนสตรัคชั่น จำกัด (มหาชน) และ บริษัท บัญชา กิจ จำกัด เป็นต้น นอกจากนี้ บริษัทมีลูกค้าภาคเอกชนในต่างประเทศ เช่น บริษัท ช.การช่าง (ลาว) จำกัด Hongsa Power Company Limited, Geotechnical & Foundation Engineering Co., Ltd. และ Kyeryong Construction & Industrial Co., Ltd. เป็นต้น

ภาวะการแข่งขัน

ปัจจุบันมีธุรกิจรับเหมาก่อสร้างที่จดทะเบียนเป็นนิติบุคคลจำนวนมากกว่า 80,000 ราย (ที่มา : กรมพัฒนาธุรกิจการค้า, 2561) โดยรายใหญ่ส่วนมากเป็นบริษัทที่จดทะเบียนในตลาดหลักทรัพย์ สำหรับความแตกต่างของกลุ่มผู้รับเหมารายใหญ่ และกลุ่มผู้รับเหมารายย่อย มีลักษณะแตกต่างกัน ดังนี้

ประเภท	งานก่อสร้างภาครัฐ	งานก่อสร้างภาคเอกชน
ลักษณะงานก่อสร้าง	ส่วนใหญ่เป็นงานก่อสร้างโครงสร้างพื้นฐานขนาดใหญ่ที่ต้องอาศัยความชำนาญ เช่น โครงการรถไฟ	กระจุกตัวในกลุ่มที่อยู่อาศัย รองลงมาเป็นโรงงานอุตสาหกรรมและพาณิชย์กรรม เช่น ห้างสรรพสินค้า
เกณฑ์การรับรู้อย่างได้	ค่างานก่อสร้างผันแปรตามค่า K (Escalation factor) ¹ ซึ่งเป็นเครื่องมือหนึ่งที่ช่วยลดความเสี่ยงจากความผันผวนของราคาวัสดุก่อสร้าง ณ วันที่เบิกจ่ายงวดงานเทียบกับช่วงที่เปิดประกวดราคา โดยคำนวณจากดัชนีราคาวัสดุก่อสร้างรายการที่สำคัญ ทั้งนี้ หากค่า K ปรับเพิ่มมากกว่า 4% ผู้รับเหมาจะได้รับค่าชดเชย แต่ถาลดลงมากกว่า 4% ผู้รับเหมาจะต้องคืนเงินชดเชยให้แก่รัฐ	ค่างานก่อสร้างผันแปรตามราคาวัสดุก่อสร้าง โดยผู้รับเหมาต้องรับความเสี่ยงจากภาวะผันผวนของราคาวัสดุก่อสร้างทั้งหมด
การคัดเลือกผู้รับเหมา	เปิดประกวดราคาทางอิเล็กทรอนิกส์ (E-Bidding)	งานก่อสร้างทั่วไปไม่มีระบบการคัดเลือกที่แน่นอน มักจ้างผู้รับเหมาที่คุ้นเคย ส่วนงานก่อสร้างโครงการขนาดใหญ่ ใช้วิธีการเปิดประกวดราคา เพื่อคัดเลือกผู้รับเหมา ซึ่งอาจใช้วิธีประมูลทางอิเล็กทรอนิกส์หรือยื่นซองเอกสาร
ผลตอบแทน	Margin ค่อนข้างต่ำ	Margin สูงกว่างานภาครัฐ
แหล่งเงินทุน	งบประมาณของรัฐบาลเงินทุนของรัฐวิสาหกิจ เงินกู้ การร่วมทุนระหว่างรัฐกับเอกชน (Public Private Partnership: PPP) และกองทุนรวมโครงสร้างพื้นฐาน (Infrastructure fund)	เงินทุนหรือเงินกู้ของเจ้าของโครงการ (รวมการระดมทุนจากหุ้นสามัญและหุ้นกู้)

¹ ค่า K คือ ดัชนีที่ใช้วัดการเปลี่ยนแปลงของค่างาน ณ ระยะเวลาที่ผู้รับเหมาก่อสร้างเปิดซองประกวดราคา เปรียบเทียบกับระยะเวลาที่ส่งงานในแต่ละงวด โดยคำนวณจากดัชนีราคา 13 ประเภท อาทิ ดัชนีราคาผู้บริโภคราคาวัสดุก่อสร้าง ราคาน้ำมันดีเซล เป็นต้น (ที่มา: สำนักงานนโยบายและยุทธศาสตร์การค้า กระทรวงพาณิชย์)

ประเภท	กลุ่มผู้รับเหมารายใหญ่	กลุ่มผู้รับเหมา SMEs
ทักษะ/ความชำนาญ	มีศักยภาพในการรับงานก่อสร้างภาครัฐและเอกชนโดยเฉพาะโครงการขนาดใหญ่งานอาคารสูง รวมถึงงานที่มีลักษณะเฉพาะ (Specific work) ซึ่งมักเป็นโครงการที่มีมูลค่าสูงและมีความเกี่ยวข้องกับโครงการโลจิสติกส์อื่นๆ ครบวงจร	ส่วนใหญ่รับงานก่อสร้างทั่วไปแต่ผู้รับเหมารายกลางบางรายอาจสามารถรับงานก่อสร้างที่มีลักษณะเฉพาะได้ เช่น งานชุดเจาะฐานราก งานก่อสร้างถนน
ศักยภาพทางการเงิน	มีความมั่นคงทางการเงินมากกว่า	มีเงินทุนจำกัด จึงมักจะมีภาระรับงานในลักษณะรับจ้างเหมาช่วง (Sub-contract) จากรายใหญ่
เทคโนโลยีการก่อสร้าง	มีการลงทุนพัฒนาและนำเทคโนโลยีสมัยใหม่มาใช้ เพื่อให้สามารถดำเนินการก่อสร้างได้รวดเร็ว ประหยัดต้นทุน และลดความเสี่ยงจากปัญหาขาดแคลนแรงงาน รวมทั้งบางรายมีการลงทุนในธุรกิจวัสดุก่อสร้างด้วย อาทิ แผ่นพื้นเหล็กสำเร็จรูป ผนังคอนกรีตสำเร็จรูป (Pre-fabrication)	ยังไม่มีการพัฒนาเทคโนโลยีการก่อสร้างของตนเอง และยังพึ่งพาแรงงานสูง แต่ก็เริ่มหันมาใช้วัสดุก่อสร้างแบบสำเร็จรูปมากขึ้น เช่น แผ่นพื้น/ผนังเมทัลชีท
อำนาจการต่อรองกับซัพพลายเออร์	มีความได้เปรียบจากการประหยัดจากขนาด (Economies of Scale) จึงมีอำนาจต่อรองสูงกับผู้ประกอบการวัสดุก่อสร้าง	มีปริมาณงานน้อย ทำให้มีอำนาจต่อรองไม่สูงนักกับผู้ประกอบการวัสดุก่อสร้าง
การบริหารจัดการต้นทุน	มีการบริหารงานที่เป็นมืออาชีพ มีการวางแผนและจัดการสต็อกวัสดุก่อสร้างอย่างเป็นระบบ	ส่วนใหญ่เป็นการบริหารงานแบบครอบครัว การจัดการสต็อกวัสดุก่อสร้างจึงไม่ค่อยมีประสิทธิภาพ

(ที่มา: ศูนย์วิจัยกรุงศรี แนวโน้มธุรกิจ/อุตสาหกรรม ปี 2564-2566 ธุรกิจรับเหมาก่อสร้าง เดือนกุมภาพันธ์ 2564)

หมายเหตุ : การแบ่งนิยามของผู้รับเหมารายย่อย (SMEs) ใช้นิยามตามเกณฑ์การแบ่งวิสาหกิจตามกฎหมายกระทรวงอุตสาหกรรม

1.2.4 การจัดหาผลิตภัณฑ์หรือบริการ

การจัดหาวัสดุ อุปกรณ์ที่ใช้ในการก่อสร้าง

วัสดุก่อสร้างหลักในการให้บริการก่อสร้างของบริษัท ได้แก่ คอนกรีต ปูนซีเมนต์ วัสดุเหล็ก โลหะ และโลหะประกอบ วัสดุระเบิด เคมีภัณฑ์ก่อสร้าง วัสดุอุปกรณ์เครื่องมือช่าง และระบบไฟฟ้า เป็นต้น โดยบริษัทมีโรงหล่อท่อคอนกรีตที่อยู่ในบริเวณใกล้เคียงพื้นที่ก่อสร้างของโครงการต่างๆ เพื่อใช้ในการก่อสร้างของบริษัท เช่น โครงการบ่อบำบัดน้ำเสียสายไฟสำหรับการจัดหาวัสดุก่อสร้างเพื่อใช้ในการให้บริการก่อสร้างของบริษัทนั้น บริษัทมีการจัดซื้อวัสดุ อุปกรณ์ทั้งในประเทศและต่างประเทศเป็นครั้งคราว อย่างไรก็ตาม การจัดหาวัตถุดิบส่วนใหญ่เป็นการจัดซื้อในประเทศ เว้นแต่วัสดุ อุปกรณ์ที่เฉพาะเจาะจงต้องจัดหาจากต่างประเทศที่กำหนดตามสัญญาของผู้ว่าจ้าง โดยการจัดซื้อจะเป็นไปตามนโยบายการจัดซื้อจัดจ้างของบริษัท โดยจะมีการอนุมัติการจัดซื้อตามอำนาจดำเนินการ และจัดซื้อตามแผนการจัดหาวัตถุดิบตามแผนงานที่กำหนดไว้ ซึ่งจะมีการเปรียบเทียบราคาจากรายการทะเบียนผู้ขาย (Vendor List) อย่างน้อย 2 รายขึ้นไป ยกเว้น กรณีสินค้าพิเศษที่มีการกำหนดคุณสมบัติเฉพาะ (Specification) และมีตัวแทนจำหน่ายเพียงรายเดียว จะเป็นประเภทรายการสั่งซื้อยกเว้นที่ไม่ต้องเปรียบเทียบราคา อย่างไรก็ตาม ต้องมีการอนุมัติการจัดซื้อจากผู้มีอำนาจตามคู่มืออำนาจอนุมัติก่อนเสมอ และทำการจัดซื้อสินค้าจากผู้ขายที่เสนอราคาและเงื่อนไขที่เหมาะสม

ที่ผ่านมาบริษัทไม่เคยประสบปัญหาจากการจัดหาวัสดุ อุปกรณ์ หรือการขาดแคลนวัตถุดิบแต่อย่างใด เว้นแต่เรื่องความเสี่ยงจากความผันผวนของราคาวัสดุก่อสร้าง เช่น เหล็ก โลหะ และคอนกรีต เป็นต้น โดยเฉพาะราคาเหล็กที่มีราคาผันแปรไปตามอุปสงค์และอุปทานของตลาดโลก ซึ่งเมื่อราคาวัตถุดิบมีความผันผวนอาจส่งผลกระทบต่อการบริหารจัดการต้นทุนของบริษัทได้ อย่างไรก็ตาม บริษัทมีการติดตามข้อมูลข่าวสาร และแนวโน้มของราคาวัตถุดิบแต่ละประเภทอย่างต่อเนื่องตลอดเวลา เพื่อให้สามารถบริหารต้นทุนโครงการได้อย่างมีประสิทธิภาพ รวมทั้ง บริษัทไม่มีการพึ่งพิงผู้จำหน่ายรายใดรายหนึ่งเป็นหลัก เนื่องจากวัตถุดิบของบริษัทนั้น เป็นวัตถุดิบใช้ในการก่อสร้างทั่วไป ทำให้มีผู้จำหน่ายสินค้ามากราย บริษัทมีขั้นตอนการจัดซื้อตามคู่มืออำนาจอนุมัติของบริษัท โดยมีการเปรียบเทียบราคาเสนอขายจากผู้จำหน่ายมากกว่า 2 รายขึ้นไป และทำการประเมินผู้จำหน่ายในรอบระยะเวลาที่กำหนด เพื่อให้มั่นใจได้ว่าวัตถุดิบที่มีการสั่งซื้อมีคุณภาพ และมีความเหมาะสมด้านราคา และเงื่อนไขทางการค้าที่เกี่ยวข้อง เพื่อให้เกิดประโยชน์สูงสุดของบริษัท

1.3 โครงสร้างการถือหุ้นของกลุ่มบริษัท

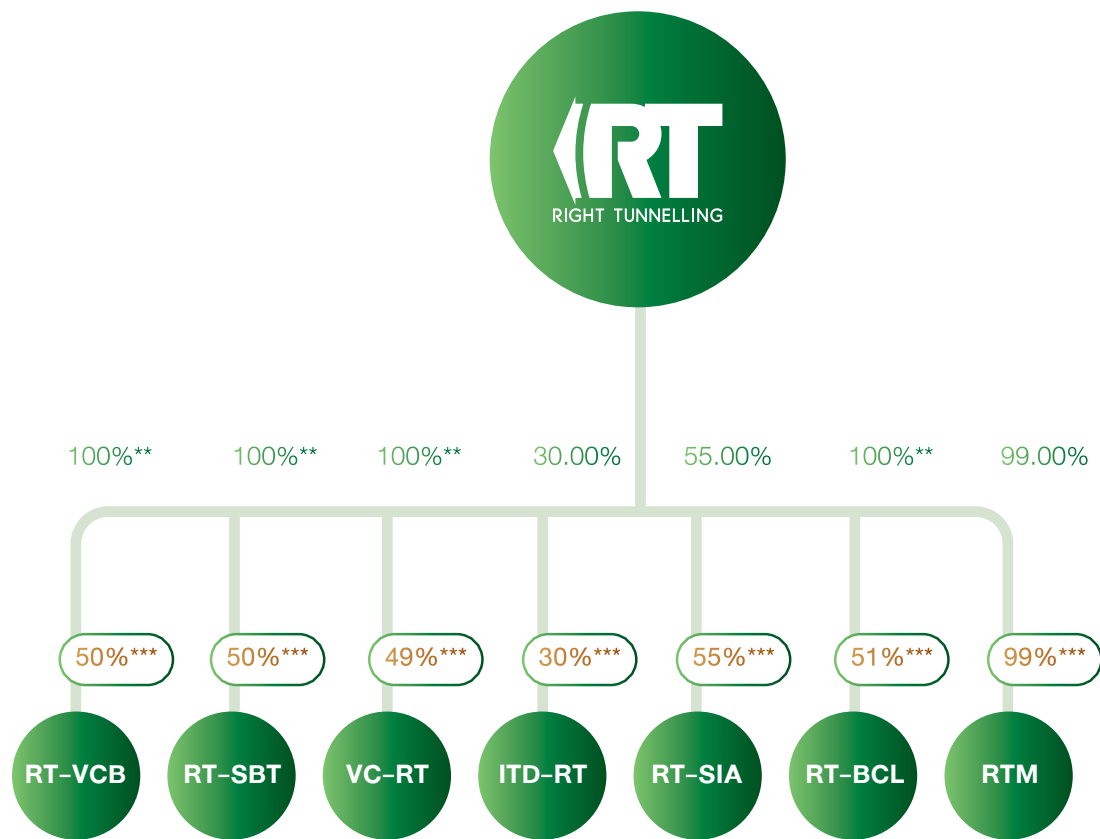

หมายเหตุ: ** ส่วนได้เสียในกิจการร่วมค้าหลังรับโอนส่วนได้เสียจากผู้ร่วมค้า

*** สัดส่วนตามการร่วมทุนและกำหนดความรับผิดชอบตามสัญญา



บริษัทย่อย

1. บริษัท ไรท์ทันเนลลิง เมียนมา จำกัด (RTM)

Right Tunnelling Myanmar Company Limited

วันที่ก่อตั้ง	:	2 มิถุนายน 2559
ที่ตั้งสำนักงาน	:	No.1110, Byamaso Street, 4 Block, South-Okkalapa Township, Yangon.
ลักษณะงานที่ทำ	:	ให้บริการด้านการก่อสร้าง ให้บริการด้านการวางแผนการออกแบบอาคารสำนักงานทุกประเภท ให้บริการด้านวิศวกรรม สถาปัตยกรรมและการโฆษณา ให้คำปรึกษาเกี่ยวกับเทคนิคธรณีวิทยาแหล่งน้ำวิศวกรรมโยธา ให้คำปรึกษาทางด้านวิศวกรรมก่อสร้างเหมืองแร่ปิโตรเลียม ให้คำปรึกษาเกี่ยวกับน้ำจากบ่อน้ำบาดาล สิ่งแวดล้อมและอุตสาหกรรม ให้คำปรึกษาด้านการบริหาร การตลาดและการจัดหาวัตถุดิบ
การร่วมทุนและกำหนดความรับผิดชอบ	:	บริษัท ไรท์ทันเนลลิง จำกัด (มหาชน) ถือสัดส่วนร้อยละ 99.00 นายชวลิต ถนอมถิ่น ถือสัดส่วนร้อยละ 1.00
ทุนจดทะเบียน	:	USD 150,000
ทุนจดทะเบียนชำระแล้ว	:	USD 150,000
จำนวนหุ้นสามัญ	:	150,000 หุ้น
มูลค่าที่ตราไว้ต่อหุ้น	:	USD 1
กรรมการบริษัท	:	1. นายชวลิต ถนอมถิ่น 2. นายธีรยุทธ ชูศิลป์ 3. นายไชยา วงศ์ลาภพานิช
กรรมการผู้มีอำนาจลงนาม	:	1. นายชวลิต ถนอมถิ่น 2. นายธีรยุทธ ชูศิลป์ 3. นายไชยา วงศ์ลาภพานิช กรรมการสองในสามคน ลงลายมือชื่อร่วมกันและประทับตราสำคัญของบริษัท

กิจการร่วมค้า

บริษัทมีการร่วมลงทุนกับบริษัทภายนอกซึ่งไม่มีความเกี่ยวข้องใดๆ กับผู้ถือหุ้น กรรมการ และผู้บริหารของบริษัท

1. กิจการร่วมค้า ไรท์กันเนลลิง-วิจิตรภัณฑก่อสร้าง (RT-VCB) Right Tunnelling-Vichitbhan Construction Joint Venture

วันที่ทำสัญญา	:	22 มกราคม 2557
ที่ตั้ง	:	292 หมู่ที่ 4 ถนนบางนา-ตราด กม.26 ตำบลบางบ่อ อำเภอบางบ่อ จังหวัดสมุทรปราการ 10560
ลักษณะงานที่ทำ	:	รับเหมาก่อสร้าง งานจ้างก่อสร้างทำนบดินห้วงงาน และอาคารประกอบ โครงการอ่างเก็บน้ำแม่สะลม อันเนื่องมาจากพระราชดำริ จังหวัดเชียงใหม่
วัตถุประสงค์ของกิจการร่วมค้า	:	เพื่อลงนามทำสัญญาเป็นผู้รับจ้าง ของกรมชลประทาน และดำเนินการก่อสร้าง งานโครงการตามเงื่อนไขที่กำหนดไว้ในสัญญา ติดต่อประสานงานกับหน่วยงานอื่นๆ ที่เกี่ยวข้อง และดำเนินการใดๆ เพื่อให้การดำเนินการก่อสร้างงานโครงการเป็นไปด้วยความเรียบร้อยจนเสร็จสิ้นโครงการตามสัญญา
การร่วมทุนและกำหนดความรับผิดชอบ	:	บริษัท ไรท์กันเนลลิง จำกัด (มหาชน) ถือสัดส่วนร้อยละ 50.00 บริษัท วิจิตรภัณฑก่อสร้าง จำกัด ถือสัดส่วนร้อยละ 50.00
หมายเหตุ	:	บริษัท วิจิตรภัณฑก่อสร้าง จำกัด ได้โอนส่วนได้เสียในกิจการร่วมค้าฯ ให้แก่บริษัท ไรท์กันเนลลิง จำกัด (มหาชน) ทำให้บริษัท ไรท์กันเนลลิง จำกัด (มหาชน) มีส่วนได้เสียในกิจการร่วมค้าฯ ในสัดส่วนร้อยละ 100

2. กิจการร่วมค้า ไรท์กันเนลลิง-สหบุรณเทคโนโลยี (RT-SBT) Right Tunnelling-Sahaburana Technology Joint Venture

2.1 โครงการบ่อพักและท่อร้อยสายไฟฟ้าใต้ดิน ลอดใต้ทางหลวงพิเศษหมายเลข 7 ช่วงถนนรัตนโกสินทร์ 200 ปี

วันที่ทำสัญญา	:	27 พฤศจิกายน 2557
ที่ตั้ง	:	292 หมู่ 4 ถนนบางนา-ตราด กม.26 ตำบลบางบ่อ อำเภอบางบ่อ จังหวัดสมุทรปราการ 10560
ลักษณะงานที่ทำ	:	งานก่อสร้างบ่อพักและท่อร้อยสายไฟฟ้าใต้ดิน Tie Line ลอดใต้ทางหลวงพิเศษหมายเลข 7 ช่วงรัตนโกสินทร์ 200 ปี บริเวณถนนแพรกษาจากถนนสุขุมวิทถึงสถานีย่อยพุทธรักษา สมุทรปราการ
วัตถุประสงค์ของกิจการร่วมค้า	:	เพื่อยื่นประมูลงานการจ้างก่อสร้างบ่อพักและท่อร้อยสายไฟฟ้าใต้ดิน Tie Line ลอดใต้ทางหลวงพิเศษหมายเลข 7 ช่วงถนนรัตนโกสินทร์ 200 ปี บริเวณถนนทางหลวงพิเศษหมายเลข 7 กรุงเทพฯ-ชลบุรี กม.30+601 ถึง กม.30-928 (คลองกาหลง) ตำบลบางบ่อ อำเภอบางบ่อ จังหวัดสมุทรปราการ กับการไฟฟ้านครหลวง
การร่วมทุนและกำหนดความรับผิดชอบ	:	บริษัท ไรท์กันเนลลิง จำกัด (มหาชน) ถือสัดส่วนร้อยละ 50.00 บริษัท สหบุรณเทคโนโลยี จำกัด ถือสัดส่วนร้อยละ 50.00
หมายเหตุ	:	บริษัท สหบุรณเทคโนโลยี จำกัด ได้โอนส่วนได้เสียในกิจการร่วมค้าฯ ให้แก่บริษัท ไรท์กันเนลลิง จำกัด (มหาชน) ทำให้บริษัท ไรท์กันเนลลิง จำกัด (มหาชน) มีส่วนได้เสียในกิจการร่วมค้าฯ ในสัดส่วนร้อยละ 100

2.2 โครงการบ่อพักและท่อร้อยสายไฟฟ้าใต้ดินบริเวณถนนแพรกษา จากถนนสุขุมวิท-สถานีย่อยพุทธรักษา

วันที่ทำสัญญา	:	13 พฤศจิกายน 2558
ที่ตั้ง	:	292 หมู่ 4 ถนนบางนา-ตราด กม.26 ตำบลบางบ่อ อำเภอบางบ่อ จังหวัดสมุทรปราการ 10560
ลักษณะงานที่ทำ	:	รับเหมาก่อสร้าง งานก่อสร้างบ่อพักและท่อร้อยสายไฟฟ้าใต้ดินบริเวณถนนแพรกษา จากถนนสุขุมวิท-สถานีย่อยพุทธรักษา จังหวัดสมุทรปราการ โดยวิธี Pipe Jacking Horizontal Directional และ Open Cut
วัตถุประสงค์ของกิจการร่วมค้า	:	เพื่อยื่นประมูลงานการก่อสร้างบ่อพักและท่อร้อยสายไฟฟ้าใต้ดินบริเวณถนนแพรกษา จากถนนสุขุมวิท-สถานีย่อยพุทธรักษา จังหวัดสมุทรปราการ โดยวิธี Pipe Jacking Horizontal Directional และ Open Cut ด้วยวิธีการทางอิเล็กทรอนิกส์ กับการไฟฟ้านครหลวง
การร่วมทุนและกำหนดความรับผิดชอบ	:	บริษัท ไรท์ทันเนลลิง จำกัด (มหาชน) ถือสัดส่วนร้อยละ 50.00 บริษัท สหบูรณเทคโนโลยี จำกัด ถือสัดส่วนร้อยละ 50.00
หมายเหตุ	:	บริษัท สหบูรณเทคโนโลยี จำกัด ได้โอนส่วนได้เสียในกิจการร่วมค้าฯ ให้แก่บริษัท ไรท์ทันเนลลิง จำกัด (มหาชน) ทำให้บริษัท ไรท์ทันเนลลิง จำกัด (มหาชน) มีส่วนได้เสียในกิจการร่วมค้าฯ ในสัดส่วนร้อยละ 100

3. กิจการร่วมค้า ไอทีดี-อาร์ที (ITD-RT)

ITD-RT Joint Venture

วันที่ทำสัญญา	:	11 สิงหาคม 2560
ที่ตั้ง	:	2034/132-161 อาคารไทยทาวเวอร์ ถนนเพชรบุรีตัดใหม่ แขวงบางกะปิ เขตห้วยขวาง กรุงเทพมหานคร
ลักษณะงานที่ทำ	:	งานก่อสร้างโครงการก่อสร้างรถไฟฟ้าทางคู่ ช่วงมาบะเปา-ชุมทางถนนจิระ สัญญาที่ 3 อุโมงค์รถไฟ
วัตถุประสงค์ของกิจการร่วมค้า	:	เพื่อเข้าทำสัญญารับจ้างก่อสร้าง กับการรถไฟแห่งประเทศไทย
การร่วมทุนและกำหนดความรับผิดชอบ	:	บริษัท อิตาเลียนไทย ดีเวลอปเม้นท์ จำกัด (มหาชน) ถือสัดส่วนร้อยละ 70.00 บริษัท ไรท์ทันเนลลิง จำกัด ถือสัดส่วนร้อยละ 30.00

4. กิจการร่วมค้า ไรท์ทันเนลลิง-เซีย (RT-SIA)

Right Tunnelling-SIA Joint Venture

วันที่ทำสัญญา	:	29 สิงหาคม 2560
ที่ตั้ง	:	292 หมู่ 4 ถนนบางนา-ตราด ตำบลบางบ่อ อำเภอบางบ่อ จังหวัดสมุทรปราการ 10560
ลักษณะงานที่ทำ	:	งานก่อสร้างบ่อพักและท่อร้อยสายไฟฟ้าใต้ดินสำหรับจ่ายไฟ 115 kV.Circuit SIT-796 เพื่อ Tie Line ลอดสายส่ง 230 kV กฟผ. ตัดผ่านถนนบางไผ่-บ้านหนองเพรางาย จ่ายไฟให้กับสถานีย่อยขุนศรี จุดที่ 4 คลองสิบสอง กม ตำบลหนองเพรางาย อำเภอนครหลวง จังหวัดนนทบุรี
วัตถุประสงค์ของกิจการร่วมค้า	:	เพื่อยื่นประมูลงานก่อสร้างบ่อพักและท่อร้อยสายไฟฟ้าใต้ดิน 115 kV.Circuit SIT-796 เพื่อ Tie Line ลอดสายส่ง 230 kV กฟผ. เพื่อจ่ายไฟให้กับสถานีย่อยขุนศรี จุดที่ 4 บริเวณถนนเลียบคลองขุนศรี (ได้แนวสายส่ง 230 kV กฟผ.) ตำบลไทรใหญ่ อำเภอนครหลวง จังหวัดนนทบุรี กับการไฟฟ้านครหลวง
การร่วมทุนและกำหนดความรับผิดชอบ	:	บริษัท ไรท์ทันเนลลิง จำกัด (มหาชน) ถือสัดส่วนร้อยละ 55.00 บริษัท สีย คอนสตรัคชั่น แอนด์ แมเนจเม้นท์ จำกัด ถือสัดส่วนร้อยละ 45.00

5. กิจการร่วมค้า ไรท์ทันเนลลิง-บางกอก ซีวิลไลน์ (RT-BCL) Right Tunnelling-Bangkok civil line Joint Venture

วันที่ทำสัญญา	:	20 สิงหาคม 2561
ที่ตั้ง	:	292 หมู่ที่ 4 ตำบลบางบ่อ อำเภอบางบ่อ จังหวัดสมุทรปราการ 10560
ลักษณะงานที่ทำ	:	งาน Soil Improvement ใต้ท่อประปา (Jet Grout Block Cut & Cover Tunnel Type 1-2) Orange Line Project (Contract E1 : Underground Civil Work)
วัตถุประสงค์ของกิจการร่วมค้า	:	เพื่อยื่นประมูลงานรับเหมาก่อสร้างงาน Ground Improvement Along Bored Tunnels by Jet Grouting, Orange Line Project กับ CKST Joint Venture
การร่วมทุนและกำหนดความรับผิดชอบ	:	บริษัท ไรท์ทันเนลลิง จำกัด (มหาชน) ถือสัดส่วนร้อยละ 51.00 บริษัท บางกอก ซีวิลไลน์ จำกัด ถือสัดส่วนร้อยละ 49.00
หมายเหตุ	:	บริษัท บางกอก ซีวิลไลน์ จำกัด ได้โอนส่วนได้เสียในกิจการร่วมค้าฯ ให้แก่บริษัท ไรท์ทันเนลลิง จำกัด (มหาชน) ทำให้บริษัท ไรท์ทันเนลลิง จำกัด (มหาชน) มีส่วนได้เสียในกิจการร่วมค้าฯ ในสัดส่วนร้อยละ 100

กิจการร่วมค้าที่มีอยู่ระหว่างการจดทะเบียนปิดกิจการ

1. กิจการร่วมค้า ฤดีประยงค์-ไรท์ทันเนลลิง (RDP-RT) Rudee Prayong-Right Tunnelling Joint Venture

วันที่ทำสัญญา	:	27 กันยายน 2559
ที่ตั้ง	:	292 หมู่ 4 ถนนบางนา-ตราด กม.26 ตำบลบางบ่อ อำเภอบางบ่อ จังหวัดสมุทรปราการ 10560
ลักษณะงานที่ทำ	:	รับเหมาก่อสร้าง งานจ้างเหมาเสริมเสถียรภาพเพื่อป้องกันการพังทลายลาดเชิงเขาด้วยวิธี (Shotcrete) ระหว่างสถานีจันทิก-คลองขนานจิตร แขวงบำรุงทางนครราชสีมา กองบำรุงทางเขตสุรินทร์ ศูนย์บำรุงภาคตะวันออกเฉียงเหนือ ฝ่ายการช่างโยธา
วัตถุประสงค์ของกิจการร่วมค้า	:	เพื่อยื่นซองประมูลงานจ้างเหมาเสริมเสถียรภาพเพื่อป้องกันการพังทลายลาดเชิงเขาด้วยวิธี (Shotcrete) ระหว่างสถานีจันทิก-คลองขนานจิตร แขวงบำรุงทางนครราชสีมา กองบำรุงทางเขตสุรินทร์ ศูนย์บำรุงภาคตะวันออกเฉียงเหนือ ฝ่ายการช่างโยธา กับการรถไฟแห่งประเทศไทย
การร่วมทุนและกำหนดความรับผิดชอบ	:	บริษัท ไรท์ทันเนลลิง จำกัด (มหาชน) ถือสัดส่วนร้อยละ 80.00 บริษัท ฤดีประยงค์ จำกัด ถือสัดส่วนร้อยละ 20.00
หมายเหตุ	:	บริษัท ฤดีประยงค์ จำกัด ได้โอนส่วนได้เสียในกิจการร่วมค้าฯ ให้แก่บริษัท ไรท์ทันเนลลิง จำกัด (มหาชน) ทำให้บริษัท ไรท์ทันเนลลิง จำกัด (มหาชน) มีส่วนได้เสียในกิจการร่วมค้าฯ ในสัดส่วนร้อยละ 100

1.3.1 ความสัมพันธ์กับกลุ่มธุรกิจของผู้ถือหุ้นใหญ่

1. บริษัท อี.เอฟ.เอส.กรุ๊ป จำกัด		
วันที่ก่อตั้ง	:	วันที่ 5 เมษายน 2543
ที่ตั้งสำนักงานใหญ่	:	341 ถนนสิรินธร แขวงบางบำหรุ เขตบางพลัด กรุงเทพฯ 10700
ลักษณะการประกอบธุรกิจ	:	ประกอบกิจการขายส่งเครื่องจักรอุปกรณ์เพื่ออุตสาหกรรม
ทุนจดทะเบียน / ทุนชำระแล้ว	:	5,000,000 บาท
โครงสร้างผู้ถือหุ้น	:	นายเพียรทรัพย์ คุณธรรมศิริ ถือหุ้นจำนวน 21,000 หุ้น คิดเป็นสัดส่วนร้อยละ 42.00 นางสาวทองใบ ทรงกิตติธรรม ถือหุ้นจำนวน 20,001 หุ้น คิดเป็นสัดส่วนร้อยละ 40.00 นายศุภชัย คุณธรรมศิริ ถือหุ้นจำนวน 7,996 หุ้น คิดเป็นสัดส่วนร้อยละ 16.00 นายสุโชค คุณธรรมศิริ ถือหุ้นจำนวน 1,000 หุ้น คิดเป็นสัดส่วนร้อยละ 2.00 นายเกษภา อยู่ญาติมาก ถือหุ้นจำนวน 1 หุ้น คิดเป็นสัดส่วนร้อยละ 0.00 นายธนบูรณ์ ทรงกิตติธรรม ถือหุ้นจำนวน 1 หุ้น คิดเป็นสัดส่วนร้อยละ 0.00 นายโอฬาร ทรงกิตติธรรม ถือหุ้นจำนวน 1 หุ้น คิดเป็นสัดส่วนร้อยละ 0.00
กรรมการบริษัท	:	นายเพียรทรัพย์ คุณธรรมศิริ
กรรมการผู้มีอำนาจลงนาม	:	นายเพียรทรัพย์ คุณธรรมศิริ คนเดียวลงลายมือชื่อและประทับตราสำคัญของบริษัท
ความสัมพันธ์กับบริษัท	:	นายเพียรทรัพย์ คุณธรรมศิริ เป็นผู้ถือหุ้นของบริษัทในสัดส่วนร้อยละ 0.70 ของทุนชำระแล้วของบริษัท ณ วันที่ 10 มิถุนายน 2563

1.3.2 ผู้ถือหุ้น

ในปี 2564 รายชื่อผู้ถือหุ้นใหญ่ของบริษัท ซึ่งนับรวมผู้ถือหุ้นที่เกี่ยวข้องตามมาตรา 258 ตามพระราชบัญญัติหลักทรัพย์และตลาดหลักทรัพย์ พ.ศ. 2535 และผู้ถือหุ้นที่อยู่ภายใต้ผู้มีอำนาจควบคุมเดียวกัน มีรายละเอียด ดังนี้

รายชื่อ	จำนวนหุ้นและสัดส่วนการถือหุ้น ณ ปี 2564	
	จำนวนหุ้น	สัดส่วน (ร้อยละ)
1. นายชวลิต ถนอมถื่น	179,235,800	16.28
2. นางสาวชนาพร เบรย์	90,500,000	8.23
3. นายธนวุฒิ คิริณาวิน	50,590,400	4.60
4. นายธีรยุทธ ชูศิลป์	47,141,700	4.29
5. นายปฤษดาพันธ์ พจนปรีชา	24,249,600	2.20
6. นางสาวประไพพรรณ พุทธาภิบาล	24,148,000	2.20
7. นายสุรศักดิ์ สีเขียว	23,958,400	2.18
8. ม.ร.ว. จัตุมงคล โสณกุล	23,000,100	2.09
9. นายไชยา วงศ์ลาภพานิช	21,288,000	1.94
10. นางรุ่งทิพย์ จันทรมงคล	19,380,000	1.76
11. ผู้ถือหุ้นอื่นๆ	596,508,000	54.23
รวมทั้งหมด	1,100,000,000	100.00

1.4 จำนวนทุนจดทะเบียนและทุนจดทะเบียนชำระแล้ว

ทุนจดทะเบียน/ทุนชำระแล้ว/จำนวนหุ้น

บริษัทมีทุนจดทะเบียน 550,000,000 บาท แบ่งเป็นหุ้นสามัญจำนวน 1,100,000,000 หุ้น มูลค่าหุ้นที่ตราไว้หุ้นละ 0.50 บาท โดยเป็นทุนที่ออกและชำระแล้ว 400,000,000 บาท แบ่งเป็นหุ้นสามัญจำนวน 800,000,000 หุ้น มูลค่าหุ้นที่ตราไว้หุ้นละ 0.50 บาท และภายหลังจากการเสนอขายหุ้นในครั้งนี บริษัทจะมีทุนชำระแล้วเพิ่มเป็น 550,000,000 บาท แบ่งเป็นหุ้นสามัญจำนวน 1,100,000,000 หุ้น มูลค่าหุ้นที่ตราไว้หุ้นละ 0.50 บาท จดทะเบียนกับตลาดหลักทรัพย์ SET

1.5 นโยบายการจ่ายเงินปันผล

นโยบายการจ่ายเงินปันผลของบริษัท

บริษัทกำหนดนโยบายการจ่ายเงินปันผลในแต่ละปีในอัตราไม่ต่ำกว่าร้อยละ 40 ของกำไรสุทธิของงบการเงินเฉพาะกิจการ หลังจากหักเงินสำรองต่างๆ ทุกประเภทตามที่ได้กำหนดไว้ในข้อบังคับของบริษัทและกฎหมาย หากไม่มีเหตุจำเป็นอื่นใด และการจ่ายเงินปันผลนั้นไม่มีผลกระทบต่อการดำเนินงานปกติของบริษัทอย่างมีนัยสำคัญ อย่างไรก็ตาม การจ่ายเงินปันผลดังกล่าว อาจมีการเปลี่ยนแปลง โดยขึ้นอยู่กับผลการดำเนินงาน สถานะทางการเงินของบริษัทสภาพคล่อง แผนการลงทุน รวมถึงปัจจัยที่เกี่ยวข้องในการบริหารงาน ความจำเป็น และความเหมาะสมอื่นๆ ในอนาคต ซึ่งการจ่ายเงินปันผลดังกล่าว อยู่ในอำนาจของคณะกรรมการบริษัทเป็นผู้พิจารณา ทั้งนี้ มติคณะกรรมการบริษัทเกี่ยวกับการอนุมัติการจ่ายเงินปันผลจะต้องนำเสนอต่อที่ประชุมผู้ถือหุ้นเพื่อพิจารณา เว้นแต่เป็นการจ่ายเงินปันผลระหว่างกาลซึ่งคณะกรรมการบริษัทมีอำนาจอนุมัติจ่ายเงินปันผลระหว่างกาลได้ โดยต้องแจ้งให้ที่ประชุมผู้ถือหุ้นทราบในการประชุมครั้งต่อไป

ประวัติการจ่ายเงินปันผลเปรียบเทียบกับกำไรสุทธิ ปี 2562-2564

รายการ	ปี 2562	ปี 2563	ปี 2564
กำไร (ขาดทุน) สุทธิ ¹ (ล้านบาท)	139.07	239.15	38.92
เงินปันผลจ่าย (ล้านบาท)	-	93.50	15.40
อัตรการจ่ายปันผล ² (%)	-	41.16%	41.71%

หมายเหตุ :

¹ กำไร (ขาดทุน) สุทธิ สำหรับงวดบัญชีจากงบเฉพาะกิจการของบริษัท

² อัตรการจ่ายปันผล = เงินจ่ายปันผล / กำไรสุทธิสำหรับงวดบัญชีจากงบเฉพาะกิจการของบริษัท

นโยบายการจ่ายเงินปันผลของบริษัทย่อย

บริษัทย่อยไม่ได้กำหนดนโยบายการจ่ายเงินปันผลที่แน่นอน ทั้งนี้ขึ้นอยู่กับผลประกอบการของแต่ละบริษัทในแต่ละปี อย่างไรก็ตามคณะกรรมการบริษัทย่อยอาจพิจารณาจ่ายเงินปันผลประจำปีของบริษัทย่อย โดยจะต้องได้รับความเห็นชอบจากที่ประชุมผู้ถือหุ้นของบริษัทย่อย เว้นแต่เป็นการจ่ายเงินปันผลระหว่างกาลซึ่งคณะกรรมการของบริษัทย่อยมีอำนาจอนุมัติให้จ่ายเงินปันผลได้เป็นครั้งคราว เมื่อเห็นว่าบริษัทย่อยมีผลกำไรสมควรพอจะทำเช่นนั้นได้ แล้วให้คณะกรรมการรายงานให้ที่ประชุมผู้ถือหุ้นของบริษัทย่อยทราบในการประชุมคราวถัดไป

การพิจารณาจ่ายเงินปันผลของบริษัทย่อยจะพิจารณาจากกำไรสุทธิที่เหลือหลังจากหักสำรองต่างๆ ทุกประเภทตามที่กฎหมายกำหนด โดยพิจารณาจากงบการเงินเฉพาะของบริษัท อย่างไรก็ตาม การจ่ายเงินปันผลดังกล่าวจะขึ้นกับกระแสเงินสด แผนการลงทุน เงื่อนไขทางกฎหมาย โดยบริษัทย่อยจะคำนึงถึงความจำเป็นและเหมาะสมของปัจจัยอื่นๆ ในอนาคต และการจ่ายเงินปันผลนั้นจะไม่มีผลกระทบต่อการดำเนินงานปกติของบริษัทอย่างมีนัยสำคัญ

2. ปัจจัยความเสี่ยง

2.1 นโยบายและแผนการบริหารความเสี่ยง

บริษัทฯ ได้จัดทำนโยบายการบริหารความเสี่ยงอย่างเป็นระบบกำหนดให้เป็นนโยบายหลักในการพัฒนาและบริหารจัดการเหตุการณ์ ภาวะคุกคาม และปัจจัยต่างๆ อันอาจส่งผลกระทบต่อการบรรลุวัตถุประสงค์และเป้าหมายของบริษัทฯ โดยแต่งตั้งคณะทำงานบริหารความเสี่ยงทำงานร่วมกับทุกฝ่ายที่เกี่ยวข้อง ประสานให้เกิดความเข้าใจและปฏิบัติงานไปในทิศทางเดียวกัน ทำหน้าที่ดูแลติดตามกระบวนการบริหารความเสี่ยงองค์กรโดยรวม และมีการปฏิบัติงานในการควบคุมวิเคราะห์ความเสี่ยงโครงการหลักให้ครอบคลุมความเสี่ยงต่อการดำเนินธุรกิจของบริษัท ทั้ง 6 ประเภท ดังนี้

1. ความเสี่ยงที่เกิดขึ้นใหม่ (Emerging Risk)
2. ความเสี่ยงด้านกลยุทธ์ (Strategic Risk)
3. ความเสี่ยงด้านการปฏิบัติงาน (Operational Risk)
4. ความเสี่ยงด้านการเงิน (Financial Risk)
5. ความเสี่ยงด้านการปฏิบัติตามกฎระเบียบ (Compliance Risk)
6. ความเสี่ยงต่อการลงทุนของผู้ถือหุ้นหลักทรัพย์ (Investment Risk)

2.2 ปัจจัยความเสี่ยงต่อการดำเนินธุรกิจของบริษัท

1. ความเสี่ยงที่เกิดขึ้นใหม่ (Emerging Risks)

1.1 ความเสี่ยงจากภาวะเศรษฐกิจ

สภาวะเศรษฐกิจมีผลต่อการขยายตัวของธุรกิจรับเหมาก่อสร้าง เพราะไม่ว่าจะเป็นการเติบโตหรือการชะลอตัวของเศรษฐกิจในทุกช่วงเวลา ก็จะมีผลกระทบต่อการลงทุนของทั้งภาครัฐและภาคเอกชน ซึ่งมีผลกระทบต่อรายได้ของบริษัท เพราะสัดส่วนรายได้หลักของบริษัทมาจากภาครัฐ ซึ่งงบประมาณในการลงทุนของภาครัฐนั้นจะแปรผันไปตามการเติบโตและการชะลอตัวของวัฏจักรเศรษฐกิจภายในประเทศ ปัจจัยนี้จึงมีผลกระทบต่อรายได้ของบริษัท จึงต้องคำนึงถึงความเสี่ยงจากภาวะเศรษฐกิจและการอัตราการเติบโตของเศรษฐกิจเป็นสำคัญ

อย่างไรก็ตาม บริษัทมีความชำนาญและมีประสบการณ์อันยาวนานกว่า 20 ปี ในงานรับเหมาก่อสร้างด้านงานวิศวกรรมธรณี และธรณีเทคนิค ซึ่งบริษัทเป็นทั้งผู้รับเหมาโดยตรง และผู้รับเหมาช่วง ทำให้ที่ผ่านมามีบริษัทได้รับความไว้วางใจจากทั้งหน่วยงานภาครัฐและภาคเอกชน รวมไปถึงผู้ว่าจ้างจากต่างประเทศ ให้ดำเนินงานในโครงการต่างๆ ในขณะเดียวกัน บริษัทก็มีแผนการขยายฐานลูกค้าไปยังประเทศเพื่อนบ้าน โดยเฉพาะประเทศในกลุ่ม CLMV¹ เพื่อช่วยลดความเสี่ยงจากภาวะเศรษฐกิจ

¹Cambodia, Laos, Myanmar, and Vietnam (CLMV)

1.2 ความเสี่ยงจากการเปลี่ยนแปลงนโยบายของภาครัฐ

การเปลี่ยนแปลงนโยบายภาครัฐอาจมีผลกระทบต่อธุรกิจรับเหมาก่อสร้าง โดยเฉพาะนโยบายเกี่ยวกับงบประมาณที่ใช้ก่อสร้างในโครงสร้างพื้นฐานต่างๆ อย่างไรก็ตาม บริษัทมีการติดตามข่าวสารจากภาครัฐอย่างสม่ำเสมอ เพื่อวางแผนการเข้ารับงานของบริษัทให้มีความต่อเนื่อง ด้วยเหตุตามที่กล่าวมา บริษัทจึงเชื่อว่าการเปลี่ยนแปลงดังกล่าวจะไม่ส่งผลกระทบต่ออย่างมีนัยสำคัญ

ถึงเช่นนั้น หน่วยงานภาครัฐก็ยังเป็นหนึ่งในกลุ่มลูกค้าที่สร้างรายได้ให้แก่บริษัท โดยในปี พ.ศ. 2562-2563 มีสัดส่วนรายได้มากกว่าร้อยละ 30 และมากถึงร้อยละ 40 ในปี พ.ศ. 2564 ซึ่งมาตรการที่จะนำมาบรรเทาความเสี่ยง (Mitigation Plan) คือบริษัทให้ความสำคัญและติดตามข่าวสารจากภาครัฐอย่างสม่ำเสมอ เพื่อวางแผนการเข้ารับงานให้มีรายได้อย่างต่อเนื่อง นอกจากนี้ ยังได้สร้างเครือข่ายพันธมิตรในการดำเนินธุรกิจอย่างต่อเนื่องเพื่อแลกเปลี่ยนข้อมูลสำคัญต่างๆ เพื่อที่จะสามารถเตรียมความพร้อมและบรรเทาผลกระทบที่อาจจะเกิดขึ้นได้

1.3 ความเสี่ยงด้านการเบิกจ่ายงบประมาณภาครัฐ

ธุรกิจรับเหมาก่อสร้างมีความเสี่ยงด้านการเบิกจ่ายงบประมาณภาครัฐที่เกิดจากความล่าช้า และหากผู้รับเหมาบางรายที่ไม่มียังเงินสินเชื่อสำรองไว้เพียงพอ ก็อาจจะทำให้ต้องชะลอการทำงานหรือหยุดงานชั่วคราวเป็นผลจากไม่มีสภาพคล่องสำหรับการจ่ายค่าจ้างแรงงานและค่าวัสดุก่อสร้าง ซึ่งจะเป็นเหตุให้การส่งมอบงานล่าช้าได้และอาจมีปัญหากับผู้ว่าจ้าง ปัจจุบันมูลค่างานที่อยู่ระหว่างการก่อสร้างโครงการของภาครัฐของบริษัทยังมีมูลค่าในระดับสูง หากเกิดปัญหาในการเบิกจ่ายงบประมาณล่าช้าก็อาจส่งผลกระทบต่อสภาพคล่องของบริษัทจากการไม่ได้รับค่าจ้างตามกำหนดเวลา แต่เนื่องจากบริษัทรับงานจากรัฐวิสาหกิจและภาคเอกชนร่วมด้วย ทำให้ไม่ได้รับผลกระทบจากความล่าช้าของการเบิกจ่ายงบประมาณมากนัก

2. ความเสี่ยงด้านกลยุทธ์ (Strategic Risks)

2.1 ความเสี่ยงเกี่ยวกับความไม่ต่อเนื่องของรายได้จากการรับเหมาก่อสร้าง

เนื่องจากรายได้หลักของบริษัทเป็นรายได้จากการรับเหมาก่อสร้าง ซึ่งเป็นรายได้จากการรับเหมาก่อสร้างโครงการ ที่จะรับรู้รายได้เมื่องานสำเร็จและส่งมอบงานตามสัญญาให้กับลูกค้า หากบริษัทไม่มีงานอื่นในมือหรือยังไม่มีการเริ่มงานใหม่เข้ามารองรับ ก็อาจส่งผลกระทบต่อรายได้ของกิจการได้

บริษัทตระหนักถึงความเสี่ยง จึงได้กำหนดแนวทางปฏิบัติเพื่อลดความเสี่ยงดังกล่าว โดยการจัดทำแผนประมาณการรายได้จากโครงการที่กำลังดำเนินอยู่ (Billing) และโครงการใหม่ที่จะเข้าประมูล (Projection) เพื่อให้สอดคล้องกับงานที่บริษัทกำลังทำอยู่ หากปริมาณงานที่กำลังทำอยู่แล้วเสร็จ พร้อมส่งมอบงานในระยะเวลาไม่นาน บริษัทก็จะเร่งหางานใหม่เพื่อเพิ่มมูลค่างานในมือ (Backlog) ให้มีอยู่ตลอด ไม่ว่าจะเป็นงานเจาะอุโมงค์และงานทางด้านวิศวกรรมธรณีที่บริษัทเชี่ยวชาญ ตลอดจนการติดต่อกับบริษัทอื่นๆ ที่เคยเป็นพันธมิตรในการร่วมทำงานกับบริษัท ไม่ว่าจะเป็นรูปของกิจการร่วมค้า (Joint venture) หรือ กิจการร่วม (Consortium) หรือ การรับจ้างช่วง (Subcontractor) บริษัทเชื่อมั่นว่า บริษัทจะสามารถลดความเสี่ยงอันเนื่องมาจากเหตุดังกล่าวได้

2.2 ความเสี่ยงจากภาวะการแข่งขัน

ธุรกิจรับเหมาก่อสร้างถือเป็นธุรกิจหนึ่งที่สำคัญต่อระบบเศรษฐกิจของประเทศไทย และเป็นธุรกิจที่มีแนวโน้มการแข่งขันค่อนข้างสูงในการที่ผู้รับจ้างจะเข้ารับงานก่อสร้าง ซึ่งการประมูลบางครั้งบริษัทจะต้องแข่งขันกับกลุ่มผู้รับเหมาขนาดใหญ่ที่มีประสบการณ์ ซึ่งมีศักยภาพทางการเงินมากกว่าผู้รับจ้างหรือผู้รับเหมาย่อย ทำให้เกิดการแข่งขัน เนื่องจากบริษัทใหญ่ที่เป็นบริษัทจดทะเบียนในตลาดหลักทรัพย์ จะมีเงินทุนหมุนเวียนสูง และต้นทุนทางการเงินต่ำกว่าผู้รับจ้างหรือผู้รับเหมารายย่อย ทำให้ผู้รับเหมารายย่อยที่ต้องการชนะการประมูลจะต้องยื่นเสนอราคาประมูลที่มีอัตรากำไร (margin) ต่ำ ส่งผลให้อัตรากำไรต่อมูลค่าของโครงการลดน้อยลงไปด้วย

อย่างไรก็ตาม การที่บริษัทมีประสบการณ์การทำงานในธุรกิจรับเหมาก่อสร้าง โดยเฉพาะงานที่เกี่ยวข้องกับการเจาะอุโมงค์และวิศวกรรมธรณี ทำให้บริษัทเป็นผู้เชี่ยวชาญและมีประสบการณ์ในการก่อสร้างด้านงานธรณีเทคนิค และวิศวกรรมโยธา โดยการรับเหมาก่อสร้างงานที่เกี่ยวกับธรณีเทคนิค จะต้องอาศัยความชำนาญและประสบการณ์ พร้อมทั้งมีเครื่องจักรที่ทันสมัย และเพียงพอต่อการทำงาน เป็นผลให้ผู้ที่จะมีคุณสมบัติเช่นเดียวกับบริษัทได้ไม่ง่าย จึงทำให้งานในส่วนที่กล่าวมา มีการ

แข่งขันไม่สูงนัก นอกจากนี้ จากการที่บริษัทเป็นผู้มีความเชี่ยวชาญและมีประสบการณ์เกี่ยวกับงานธรณีเทคนิคมานานกว่า 20 ปี มีผลงานการก่อสร้างโครงการขนาดใหญ่ทั้งในและต่างประเทศ ซึ่งมีชื่อเสียงในกลุ่มผู้ว่าจ้าง นอกจากนี้บริษัทยังติดตามโครงการก่อสร้างต่างๆ อย่างใกล้ชิด เพื่อเป็นตัวเลือกให้กับบริษัทในการประมูลงาน จากเหตุผลตามที่กล่าวบริษัทเชื่อว่าบริษัทจะไม่ได้รับผลกระทบจากความเสี่ยงที่เกิดจากการแข่งขันอย่างมีนัยสำคัญ

3. ความเสี่ยงด้านการปฏิบัติงาน (Operational Risks)

3.1 ความเสี่ยงจากการประมาณการต้นทุนงานคลาดเคลื่อน

การประมาณการต้นทุนงานก่อสร้างถือเป็นสิ่งสำคัญของธุรกิจก่อสร้าง เนื่องจากต้นทุนตามประมาณการเพื่อเข้ารับงานจะเป็นตัวกำหนดผลการดำเนินงานของบริษัท ดังนั้นก่อนการเข้ารับงานในโครงการใดๆ บริษัทจะกำหนดให้มีการประมาณการต้นทุนงานที่เหมาะสม เพื่อใช้ในการกำหนดราคาก่อนการประมูลงานโดยกำหนดให้มีอัตรากำไรในการประมูลงานแต่ละงานตามนโยบายที่บริษัทกำหนด นอกจากนี้ยังให้ผู้จัดการโครงการและฝ่ายวิศวกรรมประจำโครงการเป็นผู้ตรวจสอบรายละเอียดเพื่อให้เกิดความรัดกุม เพื่อช่วยป้องกันหรือลดความผิดพลาดเกี่ยวกับการประมาณการต้นทุนไม่ถูกต้อง และบริษัทยังมีการทบทวนประมาณการต้นทุนสำหรับโครงการที่กำลังดำเนินงานอยู่เป็นประจำเพื่อให้สอดคล้องกับต้นทุนราคาวัสดุต่างๆ ที่เปลี่ยนแปลงไป เพื่อให้บริษัทสามารถวางแผนและเตรียมงบประมาณเพิ่มเติมในกรณีที่ต้นทุนมีการเปลี่ยนแปลงเป็นอย่างมากเกินจากที่ประมาณการไว้

3.2 ความเสี่ยงจากความผันผวนของราคาวัสดุก่อสร้างและราคาน้ำมันเชื้อเพลิง

บริษัทประกอบธุรกิจรับเหมาก่อสร้างด้านงานวิศวกรรมโยธา และธรณีเทคนิค ซึ่งมีการซื้อวัสดุ อุปกรณ์ที่ใช้ในการก่อสร้างต่างๆ อาทิ วัสดุเหล็กและโลหะ ปูนซีเมนต์ กรวดทราย น้ำมันเชื้อเพลิง และน้ำมันหล่อลื่น รวมทั้งวัตถุดิบประเภท Running Material เช่น น้ำมันเชื้อเพลิง เป็นต้น ซึ่งใช้กับรถและเครื่องจักรที่ใช้ในการก่อสร้าง ดังนั้น ราคาของวัสดุก่อสร้างและราคาน้ำมันเชื้อเพลิงจึงเป็นต้นทุนที่สำคัญในการก่อสร้างของแต่ละโครงการ หากมีการเพิ่มขึ้น หรือลดลง จะส่งผลกระทบต่อต้นทุนการซื้อวัตถุดิบที่ใช้ในการก่อสร้างโดยตรง ปัจจุบันงานรับเหมาก่อสร้างกับภาครัฐบางก็จะมีการระบุเกี่ยวกับการปรับมูลค่างานก่อสร้างตามสูตรการปรับราคา (ค่า K) กล่าวคือ ในกรณีที่ราคาของวัสดุหลักที่ใช้ในการก่อสร้างมีการปรับตัวสูงขึ้นหรือลดลงเกินกรอบราคาที่กำหนด บริษัทจะได้รับเงินชดเชยหากราคาวัสดุปรับตัวสูงขึ้น หรือบริษัทจะจ่ายเงินชดเชยหากราคาวัสดุปรับตัวลดลง

3.3 ความเสี่ยงจากความล่าช้าของโครงการ

ความล่าช้าของโครงการงานก่อสร้างสามารถเกิดขึ้นได้จากการดำเนินงานของบริษัทเองในฐานะผู้รับเหมาก่อสร้าง หรือเกิดจากผู้ว่าจ้าง หรือเกิดจากผลกระทบภายนอกอื่นๆ เช่นการเปลี่ยนแปลงรายละเอียดของงานบางส่วน การที่ผู้ว่าจ้างไม่สามารถส่งมอบพื้นที่ที่ใช้ก่อสร้างได้ การที่ผู้รับจ้างไม่สามารถเข้าพื้นที่ก่อสร้างได้ ในการส่งมอบงานล่าช้าจะมีข้อกำหนดในสัญญาให้ผู้ว่าจ้างมีสิทธิเรียกค่าปรับจากผู้รับจ้างได้ในอัตราราคาที่กำหนดในสัญญา อย่างไรก็ตาม หากความล่าช้าดังกล่าวไม่ได้มีสาเหตุมาจากบริษัท หรือเป็นเหตุสุดวิสัยบริษัทก็สามารถเจรจากับผู้ว่าจ้าง เพื่อขอขยายเวลาในการก่อสร้างได้

บริษัทได้ตระหนักถึงความเสี่ยงจากความล่าช้าของงานแต่ละโครงการ จึงได้มีการประเมินความเสี่ยงก่อนตัดสินใจเข้ารับงานหรือเข้าประมูลงาน ในกรณีที่บริษัทตัดสินใจเข้ารับงานหรือประมูลงานแล้ว จะมีการกำหนดแนวทางในการทำงาน เพื่อให้สามารถส่งมอบงานได้ทันตามกำหนด

3.4 ความเสี่ยงจากการก่อวินาศกรรม อุบัติภัย ภัยธรรมชาติ

การก่อวินาศกรรม การเกิดอุบัติเหตุ หรือการเกิดภัยธรรมชาติเป็นปัจจัยภายนอกที่บริษัทไม่สามารถควบคุมได้ หากเกิดเหตุการณ์ดังกล่าวอาจส่งผลให้โครงการที่ดำเนินงานอยู่ต้องชะลอการดำเนินงาน และส่งผลให้โครงการนั้นเกิดความล่าช้า ซึ่งจะเป็นการเพิ่มต้นทุนค่าใช้จ่ายของโครงการที่บริษัททำไว้ ซึ่งอาจส่งผลกระทบต่อผลการดำเนินงานของบริษัทได้ นอกจากนี้ อาจส่งผลกระทบต่อคุณภาพงานก่อสร้าง ทำให้งานก่อสร้างไม่ได้คุณภาพตามแผนที่วางไว้ได้

อย่างไรก็ตาม บริษัทเตรียมความพร้อมในการรับมือกับความเสียดังกล่าว โดยการจัดทำแผนรองรับการดำเนินธุรกิจอย่างต่อเนื่อง (Business Continuity Plan: BCP) และแผนการรับมือกับภาวะวิกฤต (Crisis Management Plan: CMP) เพื่อลดผลกระทบจากการเกิดเหตุการณ์ฉุกเฉิน นอกจากนี้บริษัทได้มีการทำประกันภัยงานก่อสร้างทุกโครงการให้ครอบคลุมถึงความเสียหายที่อาจเกิดจากความเสียหายข้างต้น

3.5 ความเสี่ยงด้านเทคโนโลยีสารสนเทศ

ธุรกิจของบริษัทต้องพึ่งพาเทคโนโลยีเพื่อการก้าวให้ทันคู่แข่ง รวมถึงการจัดการข้อมูลต่างๆ ทำให้มีโอกาสเสี่ยงต่อการรั่วไหล สูญหาย โดนโจรกรรมและอาจทำให้ธุรกิจหยุดชะงัก อย่างไรก็ตาม บริษัทได้มีการวางแผนรับมือกับเหตุการณ์ดังกล่าว เช่น จัดทำระบบสำรองไฟที่เพียงพอ จัดทำระบบควบคุมดูแลห้องเซิร์ฟเวอร์ (Server Room) ตามมาตรฐานกำหนด การติดตั้ง Firewall และ LOG เพื่อป้องกันเครือข่ายผู้บุกรุกทั้งที่สำนักงานใหญ่และสำนักงานสนาม การติดตั้งจอยโดเมนให้เชื่อมต่อเข้า Server Active Directory เพื่อควบคุมจัดการด้านความปลอดภัยของ ระบบคอมพิวเตอร์ภายในองค์กรทั้งที่สำนักงานใหญ่และสำนักงานสนาม แผนการกู้ข้อมูลความเสียหาย (Disaster Recovery Planning) เพื่อกู้ระบบขององค์กรเมื่อมีเหตุการณ์ที่ทำให้การทำงาน หยุดชะงัก มีเจ้าหน้าที่ไอทีดูแลระบบตามนโยบายความมั่นคงปลอดภัยของระบบสารสนเทศและปฏิบัติตามคู่มือการบริหารระบบสารสนเทศ นอกจากนี้บริษัทยังมีระบบ Backup Data ที่ใช้สำหรับการสำรองข้อมูลไว้บนระบบ Cloud เพื่อใช้สำหรับการกู้คืนข้อมูลเมื่อมีการสูญหายของข้อมูลต่างๆ

3.6 ความเสี่ยงจากการแพร่ระบาดของไวรัสโควิด-19

การระบาดของไวรัสโคโรนาสายพันธุ์ใหม่ โควิด-19 ที่ระบาดตั้งแต่ต้นปีและได้กลายพันธุ์เป็นสายพันธุ์ใหม่ๆที่มีความอันตราย สามารถติดต่อดีง่ายและเสี่ยงต่อการเสียชีวิต ทำให้รัฐบาลได้ออกพระราชกำหนดการบริหารราชการในสถานการณ์ฉุกเฉิน และมาตรการต่างๆ เช่น การใช้มาตรการปิดไซต์ก่อสร้างในบางพื้นที่ เพื่อลดอัตราการแพร่ระบาด ส่งผลให้บริษัทไม่สามารถดำเนินงานก่อสร้างได้ตามปกติทำให้การก่อสร้างดำเนินงานได้ช้าลง และเกิดปัญหาด้านขาดแคลนแรงงาน โดยแรงงานทั้งชาวไทยและชาวต่างชาติสำหรับโครงการในประเทศได้เดินทางกลับภูมิลำเนา เนื่องจากความวิตกกังวลเรื่องการแพร่ระบาด นอกจากนี้ปัญหาด้านการเคลื่อนย้ายแรงงานและวิศวกรที่ควบคุมงานที่ทำงานในประเทศกัมพูชาทำให้ได้ลำบากขึ้นซึ่งบริษัทมีโครงการรับเหมาก่อสร้างอยู่ในประเทศดังกล่าว

บริษัทเองได้พบว่าตั้งแต่ช่วงต้นปี พ.ศ. 2564 มีการแพร่ระบาดของเชื้อไวรัสฯ ในโครงการที่บริษัทกำลังดำเนินงาน บริษัทจึงได้ให้ความร่วมมือปฏิบัติตามมาตรการของกระทรวงสาธารณสุขและมาตรการภาครัฐ โดยส่งผู้ติดเชื้อในโครงการเข้ารับการรักษ และกักตัวผู้ที่มีความเสี่ยงสูงและใช้รูปแบบมาตรการ Bubble and Seal หรือไม่ให้บุคคลภายนอกโครงการเข้าสู่พื้นที่โครงการและบุคคลภายในโครงการห้ามออกนอกพื้นที่โครงการ ทำให้จำนวนผู้ติดเชื้อลดลงและสามารถกลับมาดำเนินงานได้ตามปกติ สำหรับพื้นที่ที่ภาครัฐใช้มาตรการปิดไซต์ก่อสร้าง บริษัทได้ยื่นขอสงวนสิทธิหรือลดค่าปรับ ตามประกาศของกรมบัญชีกลาง หนังสือเวียนที่ ว 423 และประกาศอื่นๆ ที่เกี่ยวข้อง เพื่อขอขยายระยะเวลาของสัญญาและลดจ่ายค่าปรับจากผลกระทบดังกล่าว

ปัจจุบันบริษัทได้มีมาตรการป้องกันการแพร่ระบาดของเชื้อไวรัสฯ โดยบริษัทได้มีนโยบายให้มีการสุ่มตรวจพนักงานและแรงงานในโครงการต่างๆ ด้วยชุดตรวจการติดเชื้อโควิด 19 (Antigen Test Kit: ATK) เป็นประจำทุกเดือน การใช้มาตรการ Work from Home เพื่อลดความแออัดในสถานที่ทำงาน และการจัดหาและเร่งรัดให้พนักงานทุกคนได้รับวัคซีนครบ 2 เข็ม รวมทั้งการได้รับเข็มกระตุ้น (Booster Dose) แต่หากมีการติดเชื้อเกิดขึ้นแล้ว ทางบริษัทมีมาตรการควบคุมโดยใช้มาตรการ Bubble and Seal จัดหาแรงงานภายนอก (Outsourcing) และว่าจ้างผู้รับเหมาช่วง (Sub-Contractor) และทำหนังสือขอขยายระยะเวลาสัญญากับผู้ว่าจ้าง เพื่อลดผลกระทบจากการติดเชื้อ และปัญหาด้านแรงงานจากความเสี่ยงดังกล่าว

3.7 ความเสี่ยงจากการว่าจ้างผู้รับเหมาก่อสร้างช่วง

สำหรับงานก่อสร้างของบริษัท ซึ่งในการรับงานของบริษัทกับผู้ว่าจ้าง มีข้อจำกัดด้านบุคลากรที่มีอยู่อย่างจำกัด ทำให้มีบางโครงการที่บริษัทมีการว่าจ้างผู้รับจ้างช่วง (Subcontractors) ภายนอก เพื่อทำงานให้ครอบคลุมกับความต้องการของผู้ว่าจ้างภายใต้กรอบระยะเวลาที่ผู้ว่าจ้างกำหนดในสัญญา รวมถึงงานที่ต้องว่าจ้างผู้รับจ้างช่วงที่มีความเชี่ยวชาญเฉพาะด้านในงานก่อสร้าง งานติดตั้งระบบ งานจ้างขนส่ง งานด้านสถาปัตยกรรม ในแต่ละโครงการ โดยบริษัทเป็นผู้ควบคุมการทำงานของผู้รับจ้างช่วง ให้การก่อสร้างเป็นไปตามแบบแผนและกรอบเวลาที่กำหนดไว้ในสัญญา ในการจัดจ้างผู้รับจ้างช่วงและการว่าจ้างบุคลากรภายนอก อาจมีโอกาสดังกล่าวเกิดความผิดพลาดจากการทำงานของผู้รับจ้างช่วงหรือบุคคลภายนอก อันเป็นเหตุให้เกิดล่าช้าและเกิดความเสียหายต่อโครงการของบริษัท ทำให้บริษัทมีความเสี่ยงที่จะได้รับความเสียหายจากการทำงานผู้รับจ้างช่วง

บริษัทกำหนดบริหารความเสี่ยงดังกล่าว โดยกำหนดนโยบายในการสรรหา การคัดเลือก และการประเมินผู้รับจ้างช่วง เพื่อเป็นการคัดกรองคุณภาพและตรวจสอบความน่าเชื่อถือของผู้รับจ้างช่วง

3.8 ความเสี่ยงด้านการพึ่งพิงผู้บริหารและบุคลากร

การประกอบธุรกิจรับเหมาก่อสร้างของบริษัทจำเป็นต้องพึ่งพาการบริหารงานของผู้บริหารหลัก หากผู้บริหารหลักไม่สามารถบริหารงานให้กับบริษัทต่อไปได้ ธุรกิจของบริษัทอาจได้รับผลกระทบได้ รวมถึงบริษัทยังต้องพึ่งพาศูนย์กลางที่มีความเชี่ยวชาญ และมีทักษะเฉพาะทางด้านธุรกิจรับเหมาก่อสร้างด้านงานวิศวกรรมโยธา และธรณีเทคนิค ซึ่งเป็นส่วนสำคัญต่อการดำเนินธุรกิจของบริษัท

อย่างไรก็ตาม บริษัทก็ได้พิจารณาปรับค่าแรงขั้นต่ำและปรับโครงสร้างเงินเดือนให้มีความเหมาะสมและแข่งขันได้ เพื่อดึงดูดแรงงานที่มีศักยภาพให้เข้ามาร่วมงานกับบริษัท และพนักงานเดิมของบริษัทเองให้อยู่ต่อกับบริษัท อีกทั้งยังจัดทำแผนอัตรากำลังคนประจำปีและวิเคราะห์สาเหตุการลาออกจากรางาน (Exit Interview) รวมไปถึงการจัดทำแผนสืบทอดตำแหน่ง (Succession Plan) ในระดับผู้บริหารทุกตำแหน่ง เพื่อช่วยให้บริษัทสามารถดำเนินกิจการได้อย่างต่อเนื่อง

4. ความเสี่ยงด้านการเงิน (Financial Risks)

4.1 ความเสี่ยงด้านสภาพคล่องทางการเงิน

โดยทั่วไปของธุรกิจก่อสร้าง สภาพคล่องทางการเงินเป็นปัจจัยที่สำคัญ เนื่องจากธุรกิจจะต้องใช้เงินทุนหมุนเวียนในการดำเนินงานสูงและมีเงินทุนหมุนเวียนที่เพียงพอ เพื่อรองรับการจัดหาวัตถุดิบ วัสดุอุปกรณ์ประกอบการดำเนินงานในแต่ละโครงการ และรองรับค่าแรงงานที่ประจำอยู่ที่โครงการต่างๆ ที่บริษัทดำเนินงานอยู่ หากบริษัทไม่สามารถบริหารสภาพคล่องทางการเงินได้ดี ก็อาจส่งผลกระทบต่อการทำงานของธุรกิจได้

บริษัทได้ตระหนักถึงความเสี่ยงด้านสภาพคล่องทางการเงินโดยเห็นว่าเป็นปัจจัยสำคัญในการดำเนินธุรกิจของบริษัท จึงได้เตรียมการป้องกันความเสี่ยงดังกล่าว โดยบริษัทได้ขอสินเชื่อจากธนาคารไว้เป็นวงเงินเบิกเกินบัญชี (O/D) ตั๋วสัญญาใช้เงิน (P/N) หนังสือค้ำประกัน (L/G) รวมไปถึง Letter of Credit (L/C) เพื่อใช้เป็นเงินทุนหมุนเวียนให้เพียงพอในการดำเนินธุรกิจ อาทิ การจัดซื้อวัตถุดิบ วัสดุอุปกรณ์ในการดำเนินงาน และรองรับค่าใช้จ่ายต่างๆในการดำเนินโครงการ เป็นต้น รวมถึงมีการวางแผนการชิงงบประมาณประจำปีของทั้งบริษัท อย่างไรก็ตาม บริษัทได้กำหนดนโยบายการบริหารเงินสดให้มีความเหมาะสมกับการดำเนินธุรกิจ เพื่อรองรับปัญหาสภาพคล่องที่อาจเกิดขึ้นในอนาคตโดยการขออนุมัติวงเงินสินเชื่อจากธนาคารพาณิชย์และสถาบันการเงินให้เพียงพอสำหรับการดำเนินธุรกิจ นอกจากนี้ บริษัทได้วางแผนและศึกษาเครื่องมือทางการเงินอื่นๆ เพื่อให้บริษัทมีทางเลือกในการเพิ่มสภาพคล่องนอกจากการขอสินเชื่อจากธนาคารและสถาบันทางการเงิน

4.2 ความเสี่ยงด้านสภาพคล่องทางการเงินจากรายได้ที่ยังไม่เรียกชำระและความเสี่ยงที่อาจไม่สามารถเรียกเก็บเงินจากลูกค้าได้

ณ วันที่ 31 ธันวาคม 2564 บริษัทมีรายได้ที่ยังไม่ได้เรียกชำระเท่ากับ 1,795.78 ล้านบาท เพิ่มขึ้นจากปี 2563 จำนวน 463.59 ล้านบาท หรือเพิ่มขึ้นร้อยละ 34.80 ซึ่งส่วนใหญ่เกิดจากโครงการงานอุโมงค์ส่งน้ำและอาคารประกอบของอุโมงค์ จังหวัดเชียงใหม่ จำนวน 695.00 ล้านบาท ประกอบด้วย

(หน่วย: ล้านบาท)

รายได้ที่ยังไม่ได้เรียกชำระ (โครงการงานอุโมงค์ส่งน้ำและอาคารประกอบของอุโมงค์ จังหวัดเชียงใหม่)	รายได้ที่ยังไม่ได้เรียกชำระที่เกิดขึ้นในแต่ละงวด		
	ปี 2562	ปี 2563	ปี 2564
1) งานแก้ปัญหาโพรงถ้ำ	243.00	266.78	180.00
2) งานเตรียมคอนกรีตผูกเหล็ก	363.00	273.64	295.00
3) งานที่ปริมาณงาน (Quantity) ที่ทำงานจริง	261.00	275.59	220.00

4.3 ความเสี่ยงจากความผันผวนของอัตราดอกเบี้ยจากเงินกู้ยืมสถาบันการเงิน

เนื่องจากในปัจจุบัน บริษัทมีการใช้สินเชื่อจากสถาบันการเงิน เพื่อใช้เป็นเงินทุนหมุนเวียนในการดำเนินธุรกิจเป็นหลัก โดย ณ วันที่ 31 ธันวาคม 2563 และ วันที่ 31 ธันวาคม 2564 บริษัทมีภาระเงินกู้ยืมระยะสั้นและระยะยาวจากสถาบันการเงิน คิดเป็นมูลค่า 926.93 ล้านบาท และ 985.30 ล้านบาท ตามลำดับ โดยมีอัตราดอกเบี้ยแตกต่างกันไปแต่ละประเภทของวงเงินสินเชื่อที่บริษัทได้รับ โดยเป็นอัตราดอกเบี้ยแบบลอยตัว (Floating Rate) ที่เปลี่ยนแปลงไปตามต้นทุนของสถาบันการเงินและเศรษฐกิจ อ้างอิงจาก อัตราดอกเบี้ยกลาง MOR และ MLR ซึ่งภาระดอกเบี้ยดังกล่าวอาจส่งผลให้บริษัทมีความเสี่ยงจากอัตราดอกเบี้ยที่เปลี่ยนแปลงไป และกระทบต่อต้นทุนการเงิน และผลการดำเนินงานของบริษัท และเมื่อพิจารณาต้นทุนทางการเงินสำหรับปี 2563 และปี 2564 มูลค่า 67.58 ล้านบาท และ 53.52 ล้านบาท ตามลำดับ อย่างไรก็ตาม ในอนาคตบริษัทมีแผนการลดสัดส่วนการพึ่งพิงเงินกู้ยืมเงินจากสถาบันการเงินให้น้อยลง และใช้แหล่งเงินทุนหมุนเวียนภายในบริษัทจากผลการดำเนินงาน เพื่อลดภาระดอกเบี้ยจ่ายและลดความเสี่ยงจากความผันผวนของอัตราดอกเบี้ยจากเงินกู้ยืมเงินจากสถาบันการเงิน

5. ความเสี่ยงด้านการปฏิบัติตามกฎระเบียบ (Compliance Risk)

5.1 ความเสี่ยงจากการการที่บริษัทเข้าร่วมในกิจการร่วมค้าอาจทำให้บริษัทต้องรับผิดชอบหากผู้ร่วมทุนตามกิจการร่วมค้ามิได้ปฏิบัติตามข้อตกลง

ในบางกรณีบริษัทได้เข้าร่วมในกิจการร่วมค้ากับผู้ร่วมทุนภายนอก ภายใต้เกณฑ์การรับผิดชอบร่วมกัน เพื่อให้บริษัทสามารถเข้าร่วมประมูลงานและทำงานโครงการเฉพาะบางโครงการที่บริษัทต้องการความชำนาญหรือเมื่อบริษัทต้องการเลื่อนระดับในการเข้าร่วมประมูลงานให้สูงขึ้น

ความสำเร็จของการดำเนินงานในรูปแบบกิจการร่วมค้าถือเป็นสิ่งสำคัญ เพราะหากผู้ร่วมทุนในกิจการร่วมค้าไม่สามารถปฏิบัติตามพันธะของตนได้หรือไม่สามารถจัดหาเงินทุนในส่วนของตนเองมาลงทุนได้ บริษัทอาจจะต้องลงทุนเพิ่มขึ้น และหากเจ้าของโครงการมีสิทธิในการเรียกร้องค่าเสียหายจากการไม่ปฏิบัติตามพันธะดังกล่าว บริษัทอาจต้องรับผิดชอบในความเสียหายที่เกิดขึ้นในกิจการร่วมค้าด้วย อาจส่งผลให้บริษัทต้องรับผิดชอบต่อความเสียหายและสร้างความเสียหายแก่ชื่อเสียงของบริษัท และกำไรที่บริษัทจะได้รับจากโครงการจะมีจำนวนลดลง และอาจส่งผลกระทบต่อธุรกิจ ผลการดำเนินงาน และสภาพคล่องของบริษัทได้

6. ความเสี่ยงต่อการลงทุนของผู้ถือหลักทรัพย์ (Investment Risk)

6.1 ความเสี่ยงที่ผู้ถือหุ้นของบริษัทอาจมีข้อจำกัดในการใช้สิทธิซื้อหุ้นสามัญเพิ่มทุนของบริษัทฯ ในอนาคต

หากบริษัทเข้าจดทะเบียนในตลาดหลักทรัพย์ฯ บริษัทสามารถระดมทุนได้ผ่านการเพิ่มทุน โดยบริษัทสามารถออกหุ้นเพิ่มทุนในอนาคตและจัดสรรหุ้นเพิ่มทุนได้ 3 ประเภท ได้แก่ จัดสรรให้กับผู้ถือหุ้นเดิมตามสัดส่วนการถือหุ้น (Right Offering: RO) การจัดสรรให้กับประชาชน (Public Offering: PO) และการจัดสรรให้กับบุคคลในวงจำกัด (Private Placement: PP) โดยการออกหุ้นเพิ่มทุนในการจัดสรรให้กับประชาชนและการจัดสรรให้กับบุคคลในวงจำกัดนั้น ผู้ถือหุ้นเดิมของบริษัทอาจมีข้อจำกัดในการใช้สิทธิซื้อหุ้นสามัญเพิ่มทุนของบริษัทได้ อย่างไรก็ตาม เนื่องจากการเพิ่มทุนของบริษัทจดทะเบียนจะทำให้เกิดผลกระทบโดยตรงต่อสิทธิประโยชน์ของผู้ถือหุ้นและต่อราคาหลักทรัพย์บริษัทได้ บริษัทจะดำเนินการเปิดเผยข้อมูลเกี่ยวกับการเพิ่มทุนเพื่อให้ผู้ถือหุ้นและผู้ลงทุนทั่วไปได้ใช้ประกอบการตัดสินใจลงทุนได้อย่างเหมาะสมและเป็นไปตามเกณฑ์ที่เกี่ยวข้อง



3. การขับเคลื่อนธุรกิจเพื่อความยั่งยืน

นโยบายและเป้าหมายการจัดการด้านความยั่งยืน

บริษัทได้กำหนดพันธกิจที่เกี่ยวข้องกับการจัดการด้านความยั่งยืน ดังนี้

- พัฒนาการบริหารจัดการองค์กรอย่างต่อเนื่อง ทำงานด้วยความปลอดภัย ปฏิบัติจริยธรรมของการทำงานสู่พนักงานในทุกระดับชั้นด้วยหลักธรรมาภิบาลเพื่อการเติบโตแบบยั่งยืน
- ให้ความสำคัญการพัฒนาศักยภาพการทำงานของบุคลากรควบคู่กับการเจริญเติบโตขององค์กร
- ส่งมอบผลตอบแทนที่เหมาะสมและยั่งยืนให้แก่ผู้ถือหุ้น และผู้มีส่วนได้เสียอย่างเป็นธรรม
- มีความรับผิดชอบต่อชุมชน สังคมและสิ่งแวดล้อม

การวิเคราะห์ผู้มีส่วนได้เสียในห่วงโซ่คุณค่าของธุรกิจ

บริษัทได้ระบุกลุ่มผู้มีส่วนได้เสียที่สำคัญทั้งภายในและภายนอกองค์กร ได้แก่ ผู้ถือหุ้น พนักงาน ลูกค้า คู่ค้า คู่สัญญา ชุมชน และสังคม

ตารางแสดงการมีส่วนร่วมและแนวปฏิบัติต่อผู้มีส่วนได้ส่วนเสียของ บริษัท ไรท์ทันเนลิ่ง จำกัด (มหาชน)

ผู้มีส่วนได้เสีย	ความคาดหวังของผู้มีส่วนได้ส่วนเสีย	แนวปฏิบัติต่อผู้มีส่วนได้ส่วนเสีย	ช่องทางการมีส่วนร่วม
1. ผู้ถือหุ้น นักลงทุน นักวิเคราะห์ และนักลงทุนสถาบันทั้งในประเทศและต่างประเทศ	<ul style="list-style-type: none"> • สิทธิประโยชน์ที่พึงได้ ตามกฎหมาย • การปฏิบัติต่อผู้ถือหุ้นทุกราย อย่างเท่าเทียมกัน • การปฏิบัติตามกฎหมายอย่างถูกต้อง โปร่งใส ตรวจสอบได้ และมีการกำกับดูแลกิจการที่ดี 	<ul style="list-style-type: none"> • ปฏิบัติตามกฎหมาย กฎเกณฑ์ และวิธีบังคับต่างๆ เพื่อให้การปฏิบัติต่อผู้ถือหุ้นเป็นไปตามหลักเกณฑ์ในการกำกับดูแลกิจการที่ดี • ให้ข้อมูลอย่างเท่าเทียม มีความถูกต้อง ครบถ้วน ชัดเจน มีประสิทธิภาพและทันต่อเหตุการณ์ 	<ul style="list-style-type: none"> • การประชุมสามัญผู้ถือหุ้นประจำปี (AGM) • Analyst Meeting • กิจกรรม Roadshow และ Company Visit • แบบแสดงรายการข้อมูลประจำปี/รายงานประจำปี (แบบ 56-1 One Report) • คู่มือการกำกับดูแลกิจการที่ดี • โทรศัพท์ • หนังสือพิมพ์และสื่อ ประชาสัมพันธ์ • เว็บไซต์ : www.rtco.co.th • อีเมล : ir@rtco.co.th
2. พนักงาน <ul style="list-style-type: none"> • พนักงานรายเดือน • พนักงานรายวัน 	<ul style="list-style-type: none"> • ได้รับผลตอบแทนและสวัสดิการอย่างเหมาะสม • พนักงานมีสิทธิ ความเท่าเทียมกัน • ได้รับความก้าวหน้าในการประกอบวิชาชีพและมีความมั่นคงในการทำงาน • มีความปลอดภัยในการทำงาน 	<ul style="list-style-type: none"> • ปฏิบัติตามกฎหมายแรงงาน โดยคำนึงถึงหลักสิทธิมนุษยชนและความต้องการของพนักงาน • ให้ผลตอบแทนที่เหมาะสมและเป็นธรรม • จัดให้มีช่องทางร้องเรียนสำหรับพนักงาน ในกรณีที่ไม่ได้รับความเป็นธรรม • ดำเนินการด้านอาชีวอนามัยและความปลอดภัยอย่างมีประสิทธิภาพ • ให้ความสำคัญต่อการพัฒนาศักยภาพในการทำงาน • การชี้แจงทำความเข้าใจ และการใช้ระเบียบวินัย ข้อบังคับ • การกำหนดนโยบายต่างๆ เพื่อให้เกิดผลประโยชน์สูงสุดต่อบริษัท รวมถึงผู้มีส่วนได้ส่วนเสียอื่นๆ • ดำเนินการควบคุมและบริหารการดำเนินงานของบริษัทฯให้เป็นไปตามมติและนโยบายที่ได้กำหนดไว้ 	<ul style="list-style-type: none"> • กิจกรรมการอบรมสัมมนา • อีเมล • ป้ายประกาศ • การชี้แจงผ่านหัวหน้างาน

ผู้มีส่วนได้เสีย	ความคาดหวังของผู้มีส่วนได้เสีย	แนวปฏิบัติต่อผู้มีส่วนได้เสีย	ช่องทางการมีส่วนร่วม
3. ลูกค้า <ul style="list-style-type: none"> เจ้าของโครงการภาครัฐ เจ้าของโครงการ ภาคเอกชน กลุ่มไรท์ทันเนลลิง 	<ul style="list-style-type: none"> มีการดูแลและบริหารเรื่องความปลอดภัยและอาชีวอนามัยในการทำงาน และมีมาตรการควบคุมผลกระทบที่อาจเกิดขึ้นต่อสิ่งแวดล้อม มีบุคลากรที่มีประสิทธิภาพและพอเพียงในการปฏิบัติงาน มีเครื่องมือ เครื่องจักร อุปกรณ์ที่มีประสิทธิภาพพอเพียงแก่การปฏิบัติงาน มีขีดความสามารถและประสบการณ์ในการทำงาน ความสำเร็จของการดำเนินงานก่อสร้าง ความครบถ้วนของรายละเอียดเทคนิคและราคาก่อสร้างในแต่ละประเภทงาน 	<ul style="list-style-type: none"> ปฏิบัติตามแบบและข้อกำหนดของการประกวดราคาและสัญญา ส่งมอบโครงการที่มีคุณภาพตรงตามมาตรฐาน และข้อกำหนด รับประกันโครงการในระยะเวลาที่กำหนดไว้ในสัญญาก่อสร้าง 	<ul style="list-style-type: none"> รายงานเอกสาร/หลักฐานต่างๆ ตามข้อกำหนด การประชุมร่วมกับเจ้าของงาน โทรศัพท์ เว็บไซต์ อีเมล จดหมาย
4. คู่ค้า <ul style="list-style-type: none"> ร้านค้า (Supplier) ผู้รับเหมาช่วง (Subcontractor) 	<ul style="list-style-type: none"> ชำระค่าสินค้าและค่าจ้างครบถ้วนตรงตามเวลาที่ได้นัดหมายไว้ ใช้สินค้าและบริการของคู่ค้า/ผู้รับเหมาช่วงอย่างต่อเนื่อง 	<ul style="list-style-type: none"> ปฏิบัติต่อคู่ค้าทุกราย ด้วยความเป็นธรรม เท่าเทียมกัน มีมาตรฐานในการประกวดราคาอย่างโปร่งใส มีกระบวนการที่สามารถตรวจสอบได้ 	<ul style="list-style-type: none"> รายงานเอกสารการสั่งซื้อ/ส่งจ้างสัญญา การจัดประชุมกับผู้รับเหมาและร้านค้า โทรศัพท์ อีเมล
5. สื่อมวลชน <ul style="list-style-type: none"> สื่อสิ่งพิมพ์ สื่อออนไลน์ 	<ul style="list-style-type: none"> ได้รับข้อมูลจากบริษัทอย่างชัดเจน ตรงประเด็นและข้อมูลมีความถูกต้อง ได้รับข้อมูลที่เท่าเทียมกันกับผู้มีส่วนได้เสียกลุ่มอื่น 	<ul style="list-style-type: none"> สื่อสารข้อมูลที่มีประสิทธิภาพเป็นประโยชน์ รวดเร็ว ถูกต้อง และทันต่อเหตุการณ์ ปฏิบัติต่อสื่อมวลชนทุกกลุ่มอย่างเท่าเทียมกันกับผู้มีส่วนได้เสียกลุ่มอื่น 	<ul style="list-style-type: none"> รายงานเผยแพร่ข้อมูลข่าวสารขององค์กรผ่านข่าวประชาสัมพันธ์ บทความ และข่าว ให้สัมภาษณ์และพบปะผู้บริหารเพื่อแลกเปลี่ยนความคิดเห็น อีเมล โทรศัพท์
6. ประชาชน <ul style="list-style-type: none"> ประชาชนทั่วไป ผู้ใช้รถใช้ถนน 	<ul style="list-style-type: none"> ไม่ให้เกิดอุบัติเหตุหรือผลกระทบในทางลบอันเกิดจากการใช้เครื่องจักรและการขนส่งอุปกรณ์ขนาดใหญ่ ไม่ก่อให้เกิดมลภาวะทางสิ่งแวดล้อม 	<ul style="list-style-type: none"> มีมาตรการตรวจสอบเครื่องมือและเครื่องจักร รวมทั้งผลกระทบที่อาจเกิดขึ้นต่อประชาชน ดำเนินงานก่อสร้างอย่างมีประสิทธิภาพ และส่งมอบงานภายในระยะเวลาที่กำหนด 	<ul style="list-style-type: none"> เว็บไซต์บริษัท ตลาดหลักทรัพย์แห่งประเทศไทย
7. ชุมชน <ul style="list-style-type: none"> ชุมชนรอบพื้นที่ก่อสร้าง 	<ul style="list-style-type: none"> ไม่ได้รับผลกระทบใดๆ ที่อาจเกิดขึ้นจากการก่อสร้างทั้งในด้านมลภาวะ เช่น อากาศ ฝุ่นละออง เสียง คุณภาพน้ำผิวดิน รวมทั้งผลกระทบทางด้านคุณภาพชีวิตและการดำเนินชีวิตประจำวัน หากเกิดผลกระทบใดๆ จากการก่อสร้างต้องรีบดำเนินการแก้ไขให้เป็นปกติโดยเร็วที่สุด 	<ul style="list-style-type: none"> มีการพบปะพูดคุยกับประชาชนในชุมชน เพื่อติดตามสอบถามถึงผลกระทบที่ได้รับจากการดำเนินการก่อสร้าง 	<ul style="list-style-type: none"> ติดต่อร้องเรียน ณ สำนักงานโครงการก่อสร้าง โทรศัพท์
8. คู่แข่งทางธุรกิจ <ul style="list-style-type: none"> บริษัทรับเหมาก่อสร้างทั้งที่ จดทะเบียนและไม่ได้จดทะเบียน ในตลาดหลักทรัพย์ แห่งประเทศไทย 	<ul style="list-style-type: none"> ไม่ทำลายชื่อเสียงของบริษัทอื่นด้วยการกล่าวหาในทางร้าย ปฏิบัติต่อคู่แข่งอย่างถูกต้องและมีจริยธรรมทางกฎหมาย ไม่มีนโยบายกีดกันทางการค้า 	<ul style="list-style-type: none"> ไม่ละเมิดทรัพย์สินและลิขสิทธิ์ทางปัญญา 	<ul style="list-style-type: none"> การประชุมร่วมกับหน่วยงานอื่นที่เกี่ยวข้อง

ห่วงโซ่มูลค่า : Value Chain

ในการดำเนินธุรกิจ บริษัทได้คำนึงถึงถึงการบริหารจัดการห่วงโซ่มูลค่าอย่างยั่งยืน เพื่อลดต้นทุนและสร้างความแตกต่างที่จะยกระดับขีดความสามารถในการแข่งขันในอุตสาหกรรม และลดความเสียหายในด้านต่างๆ ในการดำเนินธุรกิจ อีกด้วย

โดยกลยุทธ์ธุรกิจของบริษัท คือการสร้างผลงานคุณภาพ เสริมทันเวลา สร้างความพึงพอใจให้กับลูกค้าด้วยการประสานและให้ความร่วมมือ คอบดูไปกับการบริหารจัดการต้นทุนที่สามารถแข่งขันในธุรกิจได้ ทั้งนี้เพื่อให้บริษัทได้เปรียบในการแข่งขัน บริษัทได้วิเคราะห์ต้นทุนว่าส่วนไหนบ้างที่ใช้ต้นทุนมากกว่าปกติ และสามารถที่จะลดต้นทุนได้อย่างไรบ้างอย่างต่อเนื่อง

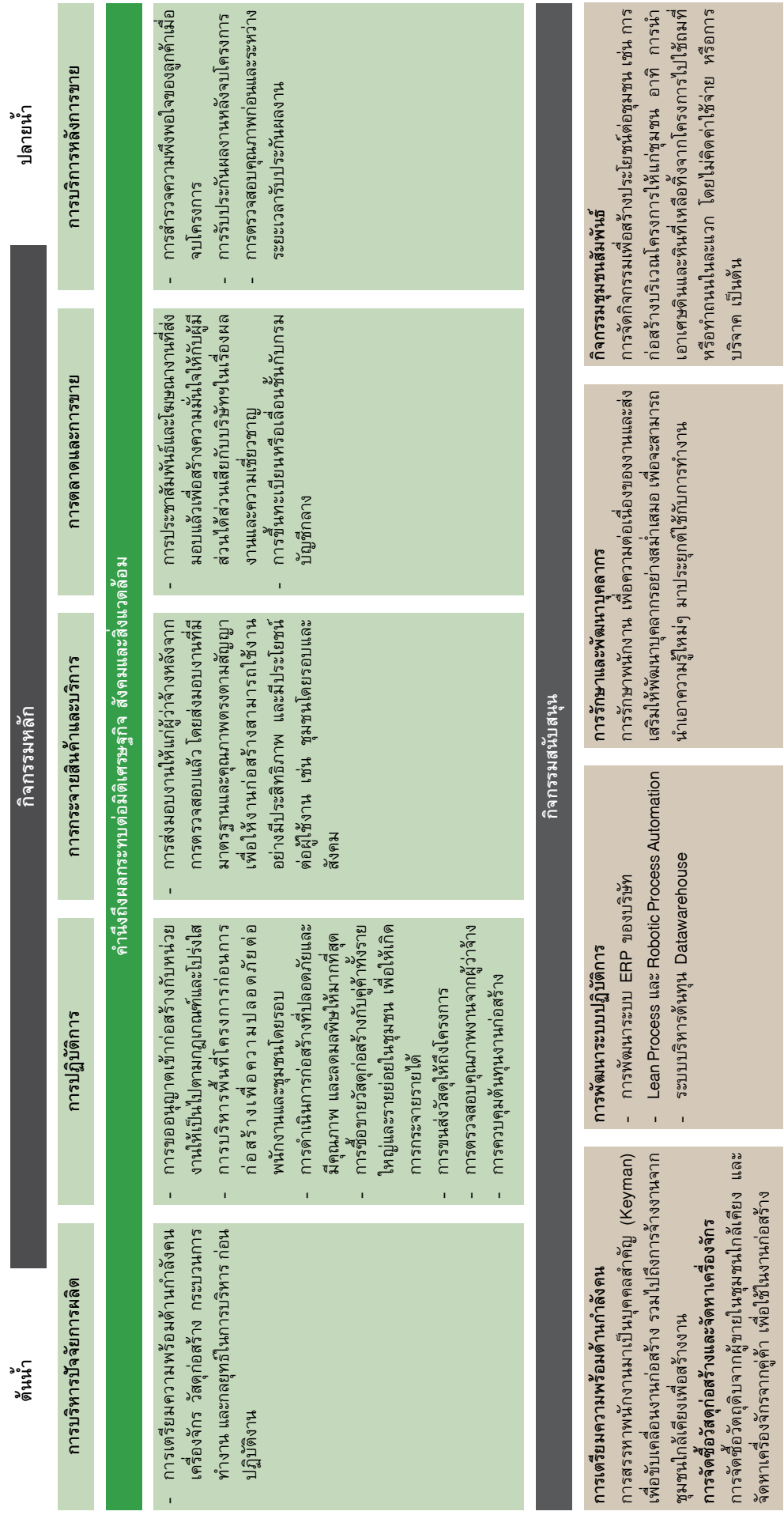

การจัดการด้านความยั่งยืนในมิติสิ่งแวดล้อม

บริษัทให้ความสำคัญกับกิจกรรมการดำเนินงานของโครงการต่างๆ ให้มีผลกระทบต่อสังคมและสิ่งแวดล้อมน้อยที่สุด ทั้งการจัดการด้านน้ำเสีย ฝุ่นละออง เสียง และการสิ้นสละเทือน ให้เป็นไปตามมาตรฐานและกฎหมายที่กำหนด ซึ่งบริษัทมีการจัดการด้านสิ่งแวดล้อมทุกโครงการ โดยแต่งตั้งให้มีเจ้าหน้าที่ด้านสิ่งแวดล้อมประจำโครงการเพื่อติดตามการปฏิบัติงานของบริษัท นอกจากนี้ บริษัทได้ดำเนินการจ้างผู้รับจ้างเพื่อติดตามตรวจสอบการปฏิบัติตามมาตรการการลดผลกระทบสิ่งแวดล้อมระยะก่อสร้างตามข้อกำหนดของผู้ว่าจ้าง

การจัดการความยั่งยืนในมิติสังคม

บริษัทมีนโยบายการดำเนินธุรกิจอย่างโปร่งใสและเป็นธรรมกับลูกค้า และมีนโยบายสำหรับพนักงานให้มีสวัสดิการ ค่าจ้าง และความปลอดภัยในการทำงาน ส่งเสริมและพัฒนาศักยภาพพนักงาน โดยจัดให้มีการอบรมเพิ่มพูนความรู้อย่างสม่ำเสมอ

นอกจากนี้ บริษัทยังมีการกำกับดูแลระบบการบริหารงานของบริษัทให้มีประสิทธิภาพ ป้องกันความขัดแย้งทางผลประโยชน์ รวมถึงการทุจริตคอร์รัปชัน โดยมีผู้สอบบัญชี ที่ได้รับอนุญาตจากสำนักงานคณะกรรมการกำกับหลักทรัพย์และตลาดหลักทรัพย์ (สำนักงาน ก.ล.ต.) และผู้ตรวจสอบระบบควบคุมภายใน เพื่อให้มั่นใจได้ว่า บริษัทรับรู้สิทธิของผู้มีส่วนได้เสียต่างๆ ทั้งที่ได้กำหนดไว้ในกฎหมาย และที่บริษัทกำหนดนโยบายขึ้น ไม่ว่าจะเป็นการปฏิบัติต่อผู้ถือหุ้น พนักงาน ลูกค้า คู่ค้า เป็นต้น

ความรับผิดชอบต่อสังคม

บริษัทดำเนินธุรกิจด้วยความรับผิดชอบต่อสังคม และสิ่งแวดล้อม เพื่อสร้างความยั่งยืนของกิจการ และสังคมโดยรวม ภายใต้กรอบคู่มือจริยธรรมธุรกิจ (Code of Business Conduct) และนโยบายต่อต้านการทุจริต ซึ่งระบุแนวทางการปฏิบัติต่างๆ ตามแนวทางความรับผิดชอบต่อสังคมของกิจการที่จัดทำโดยตลาดหลักทรัพย์แห่งประเทศไทย ซึ่งกำหนดหลักการ 8 ข้อ ได้แก่ 1) การประกอบกิจการด้วยความเป็นธรรม 2) การต่อต้านการทุจริต 3) การเคารพสิทธิมนุษยชน 4) การปฏิบัติต่อแรงงานอย่างเป็นธรรม 5) ความรับผิดชอบต่อผู้บริโภค 6) การดูแลรักษาสิ่งแวดล้อม 7) การร่วมพัฒนาชุมชนหรือสังคม 8) การมีนวัตกรรมและเผยแพร่นวัตกรรมซึ่งได้จากการดำเนินงานที่มีความรับผิดชอบต่อสังคม สิ่งแวดล้อม และผู้มีส่วนได้เสีย

กิจกรรมเพื่อสังคม

โครงการยะสะสมบุญเพื่อผู้ยากไร้

วัตถุประสงค์

1. เพื่อรณรงค์สร้างจิตสำนึกให้กับพนักงานในการคัดแยกขยะ
2. เพื่อลดปริมาณขยะก่อนนำเข้าสู่กระบวนการกำจัดขยะอย่างถูกวิธี
3. เพื่อส่งเสริมและสนับสนุนกิจกรรมการมีส่วนร่วมของพนักงานในการจัดการขยะ
4. เพื่อพัฒนาคุณภาพชีวิตผู้ยากไร้ และผู้พิการในชุมชนบริเวณบริษัทเขตตำบลบางเสาธง อำเภอบางเสาธง จังหวัดสมุทรปราการ จำนวน 30 คน



โครงการก่อสร้างที่อยู่อาศัยให้กับครอบครัวที่ ประสบภาวะยากลำบาก

วัตถุประสงค์

1. เพื่อสร้างความสัมพันธ์ที่ดีกับชุมชน
2. เพื่อร่วมพัฒนาชุมชนและสังคม ภายใต้หลักจริยธรรมและการจัดการที่ดี
3. เพื่อพัฒนาคุณภาพชีวิตผู้ยากไร้ในชุมชนบริเวณบริษัทเขตตำบลบางเสาธง อำเภอบางเสาธง จังหวัดสมุทรปราการ จำนวน 2 ครอบครัว



4. การวิเคราะห์และคำอธิบายของฝ่ายจัดการ (MD&A)

บริษัท ไรท์ทันเน็ลลิง จำกัด (มหาชน) (“บริษัท”) และบริษัทย่อย (“บริษัทย่อย”) ขอเรียนชี้แจงผลการดำเนินงานและฐานะทางการเงินสำหรับปีสิ้นสุดวันที่ 31 ธันวาคม 2564 ซึ่งได้รับการสอบทานจากผู้สอบบัญชีรับอนุญาต โดยมีรายละเอียดสรุปได้ดังนี้

ข้อมูลทางการเงินที่สำคัญ

งบกำไรขาดทุน หน่วย: ล้านบาท	ประจำปี สิ้นสุดวันที่		เปลี่ยนแปลง YoY%
	31 ธันวาคม 2563	31 ธันวาคม 2564	
รายได้จากการรับเหมาก่อสร้าง	2,823.34	2,466.34	-12.64%
รายได้จากการขายวัสดุก่อสร้าง	20.72	6.67	-67.79%
กำไรจากอัตราแลกเปลี่ยน	1.04	4.09	292.63%
รายได้อื่น	15.70	14.89	-5.14%
รวมรายได้	2,860.80	2,491.99	-12.89%
ต้นทุนในการรับเหมาก่อสร้าง	2,234.67	2,150.74	-3.76%
ต้นทุนขายวัสดุก่อสร้าง	19.99	5.99	-70.02%
ค่าใช้จ่ายในการบริหาร	245.94	256.49	4.29%
โอนกลับค่าเผื่อผลขาดทุนด้านเครดิตที่คาดว่าจะเกิดขึ้น	-	(18.55)	-
รวมค่าใช้จ่าย	2,500.59	2,394.68	-4.24%
กำไรจากการดำเนินงาน	360.20	97.32	-72.98%
รายได้ทางการเงิน	3.23	2.04	-36.86%
ต้นทุนทางการเงิน	(67.58)	(53.52)	-20.81%
กำไรก่อนค่าใช้จ่ายภาษีเงินได้	295.85	45.84	-84.51%
ค่าใช้จ่ายภาษีเงินได้	(57.73)	(4.30)	-92.55%
กำไรสำหรับปี	238.12	41.54	-82.56%
อัตรากำไรขั้นต้น (%)	20.85%	12.80%	-
อัตรากำไรสุทธิ (%)	8.32%	1.67%	-

ผลการดำเนินงานประจำปี

1. รายได้ บริษัทและบริษัทย่อยมีรายได้รวมสำหรับปีสิ้นสุดวันที่ 31 ธันวาคม 2564 มูลค่า 2,491.99 ล้านบาท ลดลงจากปีก่อน เป็นจำนวน 368.81 ล้านบาท หรือลดลงร้อยละ 12.89 โดยเป็นผลมาจากการระบาดของเชื้อไวรัสโควิด-19 ที่แพร่ระบาดอย่างต่อเนื่องตั้งแต่ต้นปี พ.ศ. 2564 บริษัทได้รับผลกระทบจากการบังคับใช้มาตรการของรัฐบาล หรือออกคำสั่งปิดแคมป์คนงานก่อสร้างเพื่อลดอัตราการแพร่ระบาด ทำให้ไม่สามารถดำเนินการก่อสร้างในบางโครงการได้ชั่วคราว โดยรายได้หลักที่สำคัญได้แก่ รายได้จากการรับเหมาก่อสร้างมูลค่า 2,466.34 ล้านบาท ลดลงจากปีก่อน จำนวน 357.00 ล้านบาท หรือคิดเป็นร้อยละ 12.64

2. **ค่าใช้จ่าย** บริษัทและบริษัทย่อยมีค่าใช้จ่ายรวมสำหรับปีสิ้นสุดวันที่ 31 ธันวาคม 2564 มูลค่า 2,394.68 ล้านบาท ลดลงจากปีก่อน จำนวน 105.92 ล้านบาท หรือร้อยละ 4.24 โดยค่าใช้จ่ายที่สำคัญได้แก่ ต้นทุนงานก่อสร้างจำนวนเงิน 2,150.74 ล้านบาท ลดลงจากปีก่อน จำนวน 83.93 ล้านบาท หรือร้อยละ 3.76 ค่าใช้จ่ายในการบริหารจำนวนเงิน 256.49 ล้านบาท เพิ่มขึ้นจากปีก่อนจำนวน 10.55 ล้านบาท หรือเพิ่มขึ้นร้อยละ 4.29 การลดลงของต้นทุนงานก่อสร้างเมื่อเทียบกับของปีก่อนนั้นมีผลมาจากปริมาณงานก่อสร้างที่เปลี่ยนแปลงไป ในด้านการเพิ่มขึ้นของค่าใช้จ่ายในการบริหารเป็นผลมาจากค่าใช้จ่ายพนักงาน ค่าใช้จ่ายสนับสนุนโครงการ และค่าใช้จ่ายบริหารของโครงการในต่างประเทศที่เพิ่มขึ้น นอกจากนี้ในปี พ.ศ. 2564 บริษัทฯ ได้บันทึกโอนกลับค่าเผื่อผลขาดทุนด้านเครดิตที่คาดว่าจะเกิดขึ้นซึ่งมีมูลค่า 18.55 ล้านบาท เนื่องจากบริษัทฯ ได้รับชำระหนี้ที่ค้างนานซึ่งเป็นลูกหนี้ที่บริษัทได้ตั้งสำรองค่าเผื่อนี้ไว้แล้ว
3. **ความสามารถในการทำกำไร** ในปี พ.ศ. 2564 บริษัทและบริษัทย่อยมีกำไรขั้นต้น 315.61 ล้านบาท คิดเป็นอัตรากำไรขั้นต้นร้อยละ 12.80 โดยกำไรขั้นต้นลดลงจากปีก่อนจำนวน 273.07 ล้านบาท หรือลดลงร้อยละ 46.39 บริษัทและบริษัทย่อยมีกำไรสุทธิจำนวน 41.54 ล้านบาท คิดเป็นอัตรากำไรสุทธิร้อยละ 1.67 โดยลดลงจากปีก่อนจำนวน 196.58 ล้านบาท คิดเป็นร้อยละ 82.56 การลดลงของกำไรขั้นต้นและกำไรสุทธิดังกล่าว เกิดจากผลกระทบของการแพร่ระบาดของเชื้อไวรัสโควิด-19 ทำให้การดำเนินการก่อสร้างบางโครงการชะลอลง ซึ่งบางโครงการมีการใช้มาตรการปิดแคมป์ก่อสร้างชั่วคราว และโครงสร้างของกำไรรายการโครงการที่แตกต่างจากปีก่อน

ฐานะการเงิน

งบแสดงฐานะทางการเงินรวมหน่วย: ล้านบาท	ณ วันที่ 31 ธ.ค. 2563	ณ วันที่ 31 ธ.ค. 2564	เปลี่ยนแปลง	
			มูลค่า	%
สินทรัพย์	4,050.02	3,915.16	(134.86)	-3.33%
หนี้สิน	2,661.36	2,578.59	(82.77)	-3.11%
ส่วนของผู้ถือหุ้น	1,388.66	1,336.56	(52.09)	-3.75%

1. **สินทรัพย์รวม** ณ วันที่ 31 ธันวาคม 2564 บริษัทและบริษัทย่อยมีสินทรัพย์รวมมูลค่า 3,915.16 ล้านบาท ลดลงจากวันที่ 31 ธันวาคม 2563 เป็นจำนวนเงิน 134.86 ล้านบาท หรือร้อยละ 3.33 การเปลี่ยนแปลงที่สำคัญได้แก่ เงินสดหรือรายการเทียบเท่าเงินสดลดลงจำนวน 281.83 ล้านบาท เนื่องจากได้มีการจ่ายชำระเจ้าหนี้การค้าและเจ้าหนี้อื่นเพิ่มขึ้น ลูกหนี้การค้าและลูกหนี้อื่นลดลงจำนวน 250.29 ล้านบาท เนื่องจากมีการรับชำระเงินจากลูกหนี้ที่ค้างค้าง ณ วันที่ 31 ธันวาคม 2563 และสินทรัพย์ที่เกิดจากสัญญา-รายได้ที่ยังไม่เรียกชำระเพิ่มขึ้นจำนวน 463.59 ล้านบาท ซึ่งเป็นรายได้ตามอัตราส่วนของงานที่สำเร็จและยังไม่ได้เรียกชำระจากลูกค้า
2. **หนี้สินรวม** ณ วันที่ 31 ธันวาคม 2564 บริษัทและบริษัทย่อยมีหนี้สินรวมมูลค่า 2,578.59 ล้านบาท ลดลงจากวันที่ 31 ธันวาคม 2563 จำนวน 82.77 ล้านบาท หรือร้อยละ 3.11 การเปลี่ยนแปลงในหนี้สินที่สำคัญ ได้แก่ เจ้าหนี้การค้าและเจ้าหนี้อื่น ลดลงจำนวน 134.05 ล้านบาท ซึ่งลดลงจากการจ่ายชำระเจ้าหนี้การค้าและเจ้าหนี้อื่นเพิ่มขึ้น หนี้สินที่เกิดจากสัญญา-เงินรับล่วงหน้าจากผู้ว่าจ้าง ลดลงจำนวน 44.52 ล้านบาท ซึ่งลดลงจากการส่งมอบงานก่อสร้างที่ดำเนินการแล้วเสร็จให้แก่ลูกค้า จึงมีการหักเงินรับล่วงหน้าดังกล่าว และหนี้สินตามสัญญาเช่าซื้อ เพิ่มขึ้นจำนวน 83.07 ล้านบาท เนื่องจากมีการเช่าซื้อสินทรัพย์เพื่อใช้ในโครงการก่อสร้างที่เพิ่มขึ้น
3. **ส่วนของผู้ถือหุ้น** ณ วันที่ 31 ธันวาคม 2564 บริษัทและบริษัทย่อยมีส่วนของผู้ถือหุ้นจำนวนเงิน 1,336.56 ล้านบาท ลดลงจากวันที่ 31 ธันวาคม 2563 จำนวน 52.09 ล้านบาท หรือร้อยละ 3.75 ซึ่งการเปลี่ยนแปลงในส่วนของผู้ถือหุ้นนี้เกิดจากการจ่ายปันผลจำนวน 93.50 ล้านบาท และผลกำไรเบ็ดเสร็จรวมสำหรับปี 2564 จำนวน 41.41 ล้านบาท

ข้อมูลทางการเงินที่สำคัญ

1. อัตราส่วนทางการเงิน

อัตราส่วนทางการเงิน	หน่วย	ปี 2562	ปี 2563	ปี 2564
อัตราส่วนสภาพคล่อง (Liquidity Ratio)				
อัตราส่วนสภาพคล่อง	เท่า	0.70	1.05	1.12
อัตราส่วนสภาพคล่องหมุนเร็ว	เท่า	0.18	0.38	0.14
อัตราส่วนสภาพคล่องกระแสเงินสด	เท่า	(0.04)	0.08	(0.07)
อัตราส่วนหมุนเวียนลูกหนี้การค้า	เท่า	8.15	5.27	6.37
ระยะเวลาเก็บหนี้เฉลี่ย	วัน	45	70	58
อัตราส่วนหมุนเวียนลูกหนี้การค้า (รวมรายได้ที่ยังไม่ได้เรียกชำระ)	เท่า	1.64	1.55	1.26
ระยะเวลาเก็บหนี้เฉลี่ย (รวมรายได้ที่ยังไม่ได้เรียกชำระ)	วัน	223	236	289
อัตราหมุนเวียนสินค้าคงเหลือ	เท่า	10.56	11.53	10.74
ระยะเวลาในการขายสินค้าเฉลี่ย	วัน	35	32	34
อัตราส่วนหมุนเวียนเจ้าหนี้	เท่า	3.82	3.34	3.25
ระยะเวลาชำระหนี้	วัน	96	110	112
วงจรเงินสด Cash Cycle	วัน	(16)	(8)	(20)
วงจรเงินสด Cash Cycle (ระยะเวลาเก็บหนี้เฉลี่ยรวมรายได้ที่ยังไม่ได้เรียกชำระ)	วัน	162	158	211
อัตราส่วนแสดงความสามารถในการทำกำไร (Profitability Ratio)				
อัตรากำไรขั้นต้น	ร้อยละ	17.75	20.85	12.80
อัตรากำไรจากการดำเนินงาน	ร้อยละ	9.75	12.76	3.95
อัตรารายได้อื่นต่อรายได้รวม	ร้อยละ	0.13	0.11	0.08
อัตราส่วนเงินสดต่อการทำกำไร	ร้อยละ	(46.34)	57.13	(166.30)
อัตรากำไรสุทธิ	ร้อยละ	5.53	8.32	1.67
อัตราผลตอบแทนผู้ถือหุ้น	ร้อยละ	25.03	24.10	3.05
อัตราส่วนแสดงประสิทธิภาพในการดำเนินงาน (Efficiency Ratio)				
อัตราผลตอบแทนจากสินทรัพย์	ร้อยละ	3.88	6.12	1.04
อัตราผลตอบแทนจากสินทรัพย์ถาวร	ร้อยละ	39.23	49.59	24.64
อัตราการใช้หมุนของสินทรัพย์	เท่า	0.70	0.74	0.63
อัตราส่วนวิเคราะห์นโยบายทางการเงิน (Financial Policy Ratio)				
อัตราส่วนหนี้สินต่อส่วนของผู้ถือหุ้น	เท่า	5.35	1.92	1.93
อัตราส่วนความสามารถชำระดอกเบี้ย	เท่า	6.79	8.13	4.75
หนี้สินที่มีภาระดอกเบี้ยต่อกำไรก่อนดอกเบี้ยจ่าย ภาษีเงินได้ ค่าเสื่อมราคาและค่าตัดจำหน่าย (Interest bearing debt to EBITDA ratio)	เท่า	2.91	2.02	4.91
อัตราส่วนความสามารถชำระภาระผูกพัน	เท่า	0.37	0.56	0.25
อัตราการจ่ายเงินปันผล	ร้อยละ	0.00	39.27	37.07

5. ข้อมูลทั่วไปและข้อมูลสำคัญอื่น

5.1 ข้อมูลของบุคคลอ้างอิงอื่นๆ

นายทะเบียนหลักทรัพย์หุ้นสามัญ	:	บริษัท ศูนย์รับฝากหลักทรัพย์ (ประเทศไทย) จำกัด 93 อาคารตลาดหลักทรัพย์แห่งประเทศไทย ถนนรัชดาภิเษก แขวงดินแดง เขต ดินแดง กรุงเทพมหานคร 10400 โทรศัพท์ 02-009-9000 โทรสาร 02-009-9991
ผู้สอบบัญชี	:	บริษัท สำนักงาน อีวาย จำกัด 193/136-137 เลอร์ชดา ออฟฟิศคอมเพล็กซ์ ชั้น 33 ถนนรัชดาภิเษก เขตคลองเตย กรุงเทพมหานคร 10110 โทรศัพท์ 02-264-0777, 02-661-9190 โทรสาร 02-264-0789-90
ผู้ตรวจสอบภายใน	:	บริษัท สอบบัญชี ไอ วีแอล จำกัด 35 ซอยวชิรธรรมสาธิต 36 ถนนสุขุมวิท 101/1 แขวงบางจาก เขตพระโขนง กรุงเทพมหานคร 10260 โทรศัพท์ 02-746-4861-3 โทรสาร 02-746-4569
ที่ปรึกษากฎหมาย	:	บริษัท ลีกลัดแอดไวซอรีเคาน์ซิล จำกัด 444 อาคาร โอลิมเปียไทยทาวเวอร์ ถนนรัชดาภิเษก แขวงสามเสนนอก เขตห้วยขวาง กรุงเทพมหานคร 10310 โทรศัพท์ 02-512-5938-40 โทรสาร 02-512-6091
ที่ปรึกษาทางการเงิน	:	บริษัท แอสเซท โปร แมเนจเม้นท์ จำกัด 999/9 ดิออฟฟิศแอส แอท เซ็นทรัลเวิลด์ ชั้น 10 ห้อง 1011-1012 ถนนพระราม 1 แขวงปทุมวัน เขตปทุมวัน กรุงเทพมหานคร 10330 โทรศัพท์ 02-264-5678 โทรสาร 02-264-5679

การกำกับ ดูแลกิจการ



6. นโยบายการกำกับดูแลกิจการที่ดี (Corporate Governance Policy)

บริษัทมีนโยบายการปฏิบัติตามหลักการกำกับดูแลกิจการที่ดี โดยเผยแพร่ข้อมูลและข่าวสารต่างๆ เพื่อให้ผู้ถือหุ้น ผู้ลงทุน และผู้ที่เกี่ยวข้องได้ใช้ประกอบการตัดสินใจลงทุน ผ่านช่องทางต่างๆ เช่น การจัดส่งเอกสารทางไปรษณีย์และสื่อของตลาดหลักทรัพย์ เป็นต้น โดยที่ประชุมคณะกรรมการบริษัท ได้มีมติอนุมัติการกำหนดนโยบายเกี่ยวกับการกำกับดูแลกิจการที่ดีตามแนวทางของตลาดหลักทรัพย์แห่งประเทศไทย เพื่อให้มีความโปร่งใสในการดำเนินงานของบริษัท ในทุกระดับชั้นทั้งในส่วนของคณะกรรมการ ผู้บริหาร ตลอดจนพนักงานระดับปฏิบัติการ และเพื่อประโยชน์ในระยะยาวของผู้ถือหุ้น ลูกค้า นักลงทุน และสาธารณชนทั่วไป ซึ่งรวมถึงกำหนดระเบียบปฏิบัติเกี่ยวกับจรรยาบรรณทางธุรกิจ (Code of Business Ethics) และจรรยาบรรณ (Code of Conduct) เพื่อเป็นแนวทางในการปฏิบัติหน้าที่ของกรรมการและผู้บริหาร ให้สอดคล้องกับข้อพึงปฏิบัติที่ดีสำหรับกรรมการบริษัทจดทะเบียน (Code of Best Practice) เพื่อให้เป็นไปตามหลักการกำกับดูแลกิจการที่ดี (Good Corporate Governance) ตามแนวทางของตลาดหลักทรัพย์แห่งประเทศไทย

ซึ่งข้อมูลเพิ่มเติมในส่วนการกำกับดูแลกิจการ สามารถศึกษาได้จากเว็บไซต์ของบริษัท ไรท์แทคเนอลิจ จำกัด (มหาชน) ที่ www.rtco.co.th หัวข้อ “บรรษัทภิบาล”

คณะกรรมการเข้าใจบทบาทและตระหนักถึงความรับผิดชอบในฐานะผู้นำที่ต้องกำกับการดูแลให้องค์กรมีการบริหารจัดการที่ดี โดยดูแลให้กรรมการทุกคนและผู้บริหารปฏิบัติหน้าที่ด้วยความรับผิดชอบระมัดระวัง (Duty of Care) และซื่อสัตย์สุจริตต่อองค์กร (Duty of Loyalty) และดูแลให้การดำเนินงานเป็นไปตามกฎหมาย ข้อบังคับ และมติที่ประชุมผู้ถือหุ้น ตลอดจนนโยบายหรือแนวทางที่ได้กำหนดไว้รวมทั้งมีกระบวนการอนุมัติการดำเนินงานที่สำคัญ เช่น การลงทุน การทำธุรกรรมที่มีผลกระทบต่อบริษัทอย่างมีนัยสำคัญ การทำรายการกับบุคคลที่เกี่ยวข้องกัน การได้มา/จำหน่ายไปซึ่งทรัพย์สิน การจ่ายเงินปันผล เป็นต้น

7. โครงสร้างการกำกับดูแลกิจการ

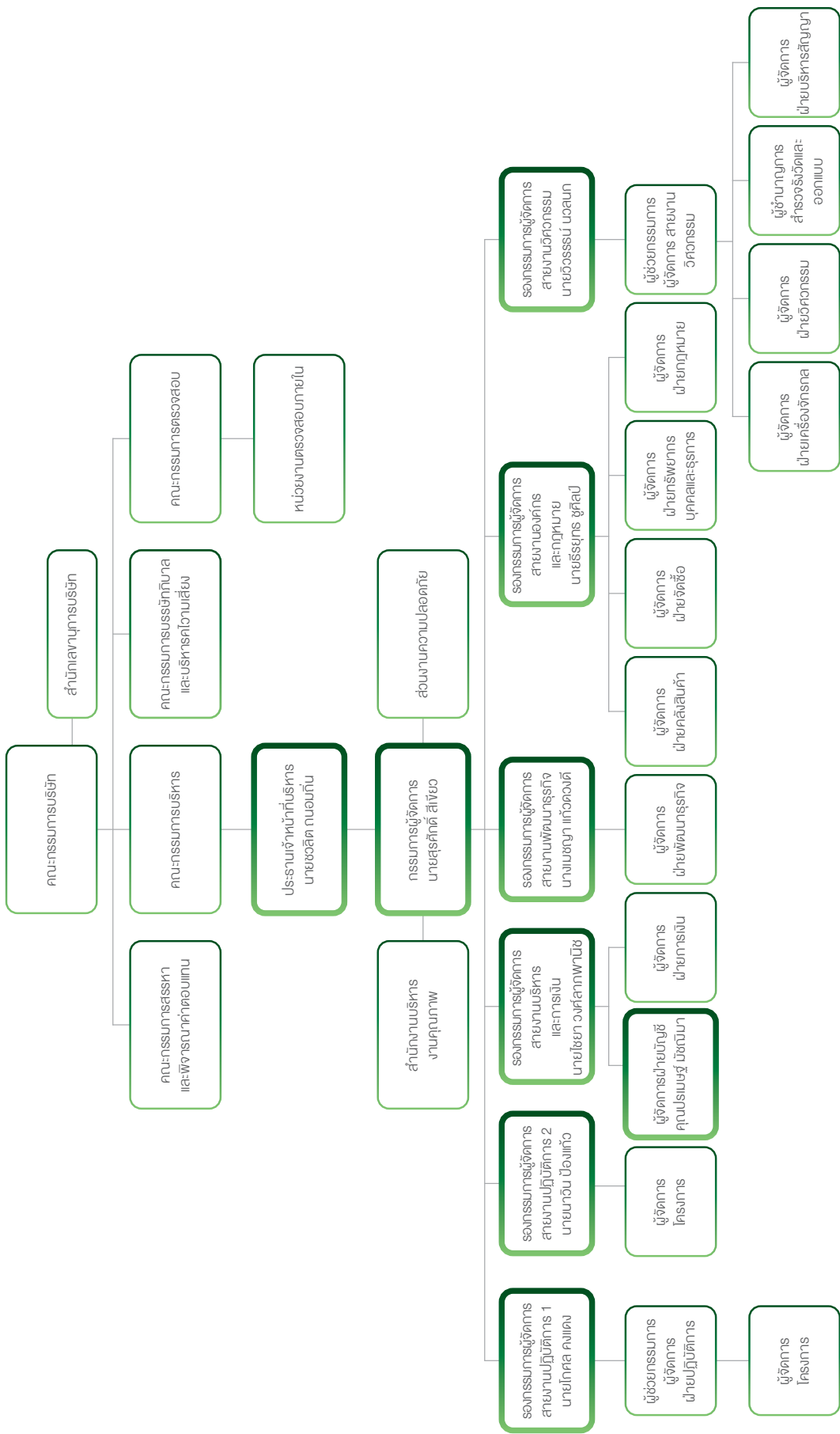

หมายเหตุ :

- นิยามของ “ผู้บริหาร” ตามประกาศคณะกรรมการกำกับหลักทรัพย์และตลาดหลักทรัพย์ที่ ก.ล.17/2551 จะอยู่ในเส้นกรอบหนา
- ผู้ตรวจสอบภายในของบริษัทเป็นกรว่าจ้างบุคคลภายนอก (Outsource) โดยได้แต่งตั้ง บริษัท สอบบัญชี โอ วีแอลจำกัด ทำหน้าที่ดังกล่าว โดยบริษัทมีการทำสัญญาจ้างแบบมีต่อปี

7.1 คณะกรรมการบริษัท (Board of Directors)

รายชื่อคณะกรรมการบริษัท มีจำนวน 12 ท่าน ดังนี้

ชื่อ-นามสกุล	ตำแหน่ง
1. ดร. ทรงภพ พลจันทร์	ประธานกรรมการ / กรรมการอิสระ
2. นายชวลิต ถนอมถิ่น	กรรมการบริษัท / รองประธานกรรมการ
3. นายสุรศักดิ์ สีเขียว	กรรมการบริษัท
4. นายไชยา วงศ์ลาพานิช	กรรมการบริษัท
5. นายธีรยุทธ ชูศิลป์	กรรมการบริษัท
6. นายสุรพงษ์ เอี่ยมจุฬา	กรรมการบริษัท
7. ดร. กระหิ์ม ศานต์ตระกูล	กรรมการบริษัท
8. นายณัฐพงศ์ ภูมี	กรรมการบริษัท
9. ดร. บุญเทพ นานะรังสรรค์	ประธานกรรมการตรวจสอบ / กรรมการอิสระ
10. นายธนวัฒน์ ผู้พัฒน์	กรรมการตรวจสอบ / กรรมการอิสระ
11. นายชัยวุฒิ จ้างสุทธเสถียร	กรรมการตรวจสอบ / กรรมการอิสระ
12. นายจุมพต กาญจนปัญญาคม	กรรมการอิสระ

โดยมี นางพรทิพย์ คงแสงภัทร์ ทำหน้าที่เป็นเลขานุการบริษัท

กรรมการผู้มีอำนาจลงนามผูกพันบริษัท

กรรมการผู้มีอำนาจลงลายมือชื่อแทนบริษัท คือ นายชวลิต ถนอมถิ่น หรือ นายไชยา วงศ์ลาพานิช หรือ นายธีรยุทธ ชูศิลป์ หรือ นายสุรศักดิ์ สีเขียว กรรมการสองในสี่คนนี้ลงลายมือชื่อร่วมกัน และประทับตราสำคัญของบริษัท

โดยขอบเขตอำนาจหน้าที่และความรับผิดชอบของคณะกรรมการบริษัท สามารถศึกษาได้จากเว็บไซต์ของบริษัท ไรท์ทันเน็ลลิง จำกัด (มหาชน) ที่ www.rtco.co.th หัวข้อ “บรรษัทภิบาล”

7.2 คณะกรรมการชุดย่อย

โครงสร้างคณะกรรมการของบริษัท ประกอบด้วยคณะกรรมการชุดย่อยทั้งหมด 4 ชุด ประกอบไปด้วย คณะกรรมการตรวจสอบ (Audit Committee) คณะกรรมการบริหาร (Executive Committee) คณะกรรมการสรรหาและพิจารณาค่าตอบแทน (Nomination and Remuneration Committee) และคณะกรรมการบริษัทภิบาลและบริหารความเสี่ยง (Corporate Governance and Risk Management Committee) โดยที่ประชุมคณะกรรมการ ได้มีมติอนุมัติกำหนดขอบเขตอำนาจหน้าที่ของคณะกรรมการชุดย่อย 4 คณะคือ คณะกรรมการตรวจสอบ (Audit Committee) คณะกรรมการบริหาร (Executive Committee) คณะกรรมการบริษัทภิบาลและบริหารความเสี่ยง (Corporate Governance and Risk Management Committee) และคณะกรรมการสรรหาและพิจารณาค่าตอบแทน โดยมีรายละเอียดของคณะกรรมการชุดย่อย ดังนี้

7.2.1 คณะกรรมการตรวจสอบ (Audit Committee)

รายชื่อคณะกรรมการตรวจสอบ มีจำนวน 3 ท่าน ดังนี้

ชื่อ-นามสกุล	ตำแหน่ง
ดร. บุญเทพ นานะรังสรรค์	ประธานกรรมการตรวจสอบ
นายชัยวุฒิ จันทสุทธเสถียร	กรรมการตรวจสอบ
นายธนวัฒน์ ผู้พัฒน์	กรรมการตรวจสอบ

โดยขอบเขตอำนาจหน้าที่และความรับผิดชอบของคณะกรรมการตรวจสอบ สามารถศึกษาได้จากเว็บไซต์ของบริษัท ไรท์ทันเน็ลลิง จำกัด (มหาชน) ที่ www.rtco.co.th หัวข้อ “บริษัทภิบาล”

7.2.2 คณะกรรมการสรรหาและพิจารณาค่าตอบแทน (Nomination and Remuneration Committee)

รายชื่อคณะกรรมการสรรหาและพิจารณาค่าตอบแทน มีจำนวน 4 ท่าน ดังนี้

ชื่อ-นามสกุล	ตำแหน่ง
นายจุมพต กาญจนปัญญาคม	ประธานกรรมการสรรหาและพิจารณาค่าตอบแทน
นายธนวัฒน์ ผู้พัฒน์	กรรมการสรรหาและพิจารณาค่าตอบแทน
นายชวลิต ถนอมถิ่น	กรรมการสรรหาและพิจารณาค่าตอบแทน
นายธีรยุทธ ชูศิลป์	กรรมการสรรหาและพิจารณาค่าตอบแทน

โดยขอบเขตอำนาจหน้าที่และความรับผิดชอบของคณะกรรมการสรรหาและพิจารณาค่าตอบแทน สามารถศึกษาได้จากเว็บไซต์ของบริษัท ไรท์ทันเน็ลลิง จำกัด (มหาชน) ที่ www.rtco.co.th หัวข้อ “บริษัทภิบาล”

7.2.3 คณะกรรมการบรรษัทภิบาลและบริหารความเสี่ยง (Corporate Governance and Risk Management Committee)

คณะกรรมการบรรษัทภิบาลและบริหารความเสี่ยง มีจำนวน 4 ท่าน ดังนี้

ชื่อ-นามสกุล	ตำแหน่ง
นายสุรพงษ์ เอี่ยมจุฬา	ประธานกรรมการบรรษัทภิบาลและบริหารความเสี่ยง
นายชวลิต ถนอมถิ่น	กรรมการบรรษัทภิบาลและบริหารความเสี่ยง
นายสุรศักดิ์ สีเขียว	กรรมการบรรษัทภิบาลและบริหารความเสี่ยง
นายไชยา วงศ์ลาภพานิช	กรรมการบรรษัทภิบาลและบริหารความเสี่ยง

โดยขอบเขตอำนาจหน้าที่และความรับผิดชอบของคณะกรรมการบรรษัทภิบาลและบริหารความเสี่ยง สามารถศึกษาได้จากเว็บไซต์ของบริษัท ไรท์ทันเน็ลลิง จำกัด (มหาชน) ที่ www.rtco.co.th หัวข้อ “บรรษัทภิบาล”

7.2.4 คณะกรรมการบริหาร (Executive Committee)

รายชื่อคณะกรรมการบริหาร มีจำนวน 6 ท่าน ดังนี้

ชื่อ-นามสกุล	ตำแหน่ง
นายชวลิต ถนอมถิ่น	ประธานกรรมการบริหาร
นายสุรศักดิ์ สีเขียว	กรรมการบริหาร
นายธีรยุทธ ชูศิลป์	กรรมการบริหาร
นายไชยา วงศ์ลาภพานิช	กรรมการบริหาร
นายวิวรรณ์ นวลนก	กรรมการบริหาร
นายโกศล คงแดง	กรรมการบริหาร

โดยขอบเขตอำนาจหน้าที่และความรับผิดชอบของคณะกรรมการบริหาร สามารถศึกษาได้จากเว็บไซต์ของบริษัท ไรท์ทันเน็ลลิง จำกัด (มหาชน) ที่ www.rtco.co.th หัวข้อ “บรรษัทภิบาล”

7.3 คณะผู้บริหาร

คณะผู้บริหาร (Management Team)

รายชื่อคณะผู้บริหาร มีจำนวน 11 ท่าน ดังนี้

ชื่อ-นามสกุล	ตำแหน่ง
นายชวลิต ถนอมถิ่น	ประธานเจ้าหน้าที่บริหาร
นายสุรศักดิ์ สีเขียว	กรรมการผู้จัดการ
นายธีรยุทธ ชูศิลป์	รองกรรมการผู้จัดการสายงานองค์กรและกฎหมาย
นายไชยา วงศ์ลาภพานิช	รองกรรมการผู้จัดการสายงานบริหารและการเงิน
นายวิวรรธน์ นวลนก	รองกรรมการผู้จัดการสายงานวิศวกรรม
นายโกศล คงแดง	รองกรรมการผู้จัดการสายงานปฏิบัติการ 1
นายนาวัน ป้องแก้ว	รองกรรมการผู้จัดการสายงานปฏิบัติการ 2
นางเมษญา แก้วดวงดี	รองกรรมการผู้จัดการสายงานพัฒนาธุรกิจ
นายชาลี พึ่งพาณิชย์กุล	ผู้ช่วยกรรมการผู้จัดการสายงานปฏิบัติการ
นายปณัตต์ คังสุวรรณ	ผู้ช่วยกรรมการผู้จัดการสายงานวิศวกรรม
นายปรเมษฐ์ มัชฌิมา	ผู้จัดการฝ่ายบัญชี

โดยขอบเขตอำนาจหน้าที่และความรับผิดชอบของประธานเจ้าหน้าที่บริหาร กรรมการผู้จัดการ สามารถศึกษาได้จากเว็บไซต์ของบริษัท ไรท์ทันเน็ลลิง จำกัด (มหาชน) ที่ www.rtco.co.th หัวข้อ “บรรษัทภิบาล”

7.4 เลขาธิการบริษัทและผู้ที่ได้รับมอบหมายให้รับผิดชอบโดยตรงในการควบคุมดูแลการกำกับบัญชี

เลขาธิการบริษัท

เพื่อให้เป็นไปตามกฎหมายหลักทรัพย์และตลาดหลักทรัพย์ มาตรา 89/15 และ 89/16 ผู้ที่ได้รับมอบหมายให้รับผิดชอบโดยตรงในบทบาทหน้าที่และความรับผิดชอบของเลขาธิการบริษัทคือ นางพรทิพย์ คงแสงภัทร์ เป็นเลขาธิการบริษัท

- 2558 - ปัจจุบัน ดำรงตำแหน่ง เลขาธิการบริษัท บริษัท ไรท์ทันเน็ลลิง จำกัด (มหาชน)
- 2552 - 2558 ดำรงตำแหน่ง เลขาธิการของประธานกรรมการบริหาร / กรรมการผู้จัดการ บริษัท ไรท์ทันเน็ลลิง จำกัด

ทั้งนี้บทบาทหน้าที่และความรับผิดชอบของเลขาธิการบริษัท สามารถศึกษาได้จากเว็บไซต์ของบริษัท ไรท์ทันเน็ลลิง จำกัด (มหาชน) ที่ www.rtco.co.th หัวข้อ “บรรษัทภิบาล”

ผู้ที่ได้รับมอบหมายให้รับผิดชอบโดยตรงในการควบคุมดูแลการกำกับบัญชี

ผู้ที่ได้รับมอบหมายให้รับผิดชอบโดยตรงในการควบคุมดูแลการทำบัญชีคือ นายปรเมษฐ์ มัชฌิมา ผู้จัดการฝ่ายบัญชี ซึ่งจบการศึกษาระดับปริญญาโท บัญชีมหาบัณฑิต จุฬาลงกรณ์มหาวิทยาลัย บริหารธุรกิจมหาบัณฑิต มหาวิทยาลัยเกษตรศาสตร์ และ ระดับปริญญาตรี สาขาวิชาการบัญชี จากมหาวิทยาลัยรามคำแหง โดยมีประสบการณ์ทำงานที่ผ่านมา ดังนี้

- วันที่ 1 สิงหาคม 2554 - ปัจจุบัน ดำรงตำแหน่ง ผู้จัดการฝ่ายบัญชี บริษัท ไรท์ทันเน็ลลิง จำกัด (มหาชน)
- 2547 - 2553 ดำรงตำแหน่ง หัวหน้าส่วนงานตรวจสอบภายใน บริษัท จีเอ็มเอ็มแถมมี จำกัด (มหาชน)
- 2537 - 2547 ดำรงตำแหน่ง ผู้ตรวจสอบภายในอาวุโส บริษัท ทู คอรัปอเรชั่น จำกัด (มหาชน)
- 2536 - 2537 ดำรงตำแหน่งเจ้าหน้าที่ตรวจสอบ - ต่างประเทศ ธนาคารกรุงเทพ จำกัด (มหาชน)

โดยมีรายละเอียดของผู้ที่ได้รับมอบหมายให้รับผิดชอบโดยตรงในการควบคุมดูแลการทำบัญชี ปรากฏตามเอกสารแนบ 1

หัวหน้างานตรวจสอบภายใน

โดยมีรายละเอียดของหัวหน้างานตรวจสอบภายใน ปรากฏตามเอกสารแนบ 3

7.5 บุคลากร

7.5.1 จำนวนพนักงาน (ไม่รวมผู้บริหาร)

ณ วันที่ 31 ธันวาคม 2564 บริษัทและบริษัทย่อยมีจำนวนพนักงาน ทั้งหมด 2,326 คน โดยสามารถแสดงจำนวนพนักงาน แยกตามแต่ละฝ่ายงาน ณ วันที่ 31 ธันวาคม 2562 31 ธันวาคม 2563 และ 31 ธันวาคม 2564 ได้ดังนี้

แผนก	31 ธันวาคม 2562	31 ธันวาคม 2563	31 ธันวาคม 2564
	จำนวน (คน)	จำนวน (คน)	จำนวน (คน)
รายเดือน			
ฝ่ายปฏิบัติการ	2,050	2,206	1,113
ฝ่ายบริหาร	6	11	11
สำนักเลขานุการบริษัท	-	3	2
ฝ่ายบัญชี	15	13	13
ฝ่ายการเงิน	4	7	6
ฝ่ายพัฒนาธุรกิจ	8	8	9
ฝ่ายธุรการ	8	8	9
ฝ่ายบุคคล	6	6	7
ฝ่ายวิศวกรรม	20	14	16
ฝ่ายจัดซื้อ	9	9	9
ฝ่ายเครื่องจักรกล	61	22	30
ฝ่ายบริหารสัญญา	1	1	3
ฝ่ายคลังสินค้า	18	18	18
รายวัน			
ฝ่ายปฏิบัติการ			1,088
รวม	2,206	2,326	2,334

ที่มา: ข้อมูลจากฝ่ายทรัพยากรบุคคลและธุรการ บริษัท ไรท์ทันเน็ลลิง จำกัด (มหาชน)

ณ วันที่ 31 ธันวาคม 2564 บริษัทมีจำนวนพนักงาน ทั้งหมด 2,326 คน โดยสามารถแสดงจำนวนพนักงานแยกรายวัน และรายเดือน ได้ดังนี้

จำนวนบุคลากร	31 ธันวาคม 2562	31 ธันวาคม 2563	31 ธันวาคม 2564
	จำนวน (คน)	จำนวน (คน)	จำนวน (คน)
รายเดือน			
สัญชาติไทย	954	991	1,107
สัญชาติลาว	35	34	19
สัญชาติพม่า	-	0	
สัญชาติกัมพูชา	-	1	1
รายวัน			
สัญชาติไทย	997	1136	1,088
สัญชาติลาว	37	8	2
สัญชาติพม่า	183	156	117
รวม	2,206	2,326	2,334

7.5.2 ผลตอบแทนรวมของพนักงาน และลักษณะผลตอบแทน

(หน่วย: ล้านบาท)

ค่าตอบแทนพนักงาน	ปี 2562	ปี 2563	ปี 2564
ค่าตอบแทนของพนักงาน ในรูปของเงินเดือน โบนัส ค่าล่วงเวลา เงินประกันสังคม กองทุนเงินทดแทน เงินกองทุนสำรองเลี้ยงชีพ และ สวัสดิการต่างๆ	519.36	540.41	614.16

ที่มา: ข้อมูลจากฝ่ายทรัพยากรบุคคลและธุรการ บริษัท ไรท์ทันเน็ลลิง จำกัด (มหาชน)

หมายเหตุ: บริษัทได้จัดตั้งกองทุนสำรองเลี้ยงชีพ เอ็มเอฟซี มาสเตอร์ ฟันด์ เมื่อวันที่ 28 กุมภาพันธ์ 2548 ซึ่งบริษัทดำเนินการจัดตั้ง กองทุนสำรองเลี้ยงชีพ โดยเข้าร่วมกับกองทุนสำรองเลี้ยงชีพ เอ็มเอฟซี มาสเตอร์ ฟันด์ ภายใต้การจัดการของ บลจ. เอ็มเอฟซี จำกัด (มหาชน) โดยมีผลบังคับใช้ตั้งแต่วันที่ 28 กุมภาพันธ์ 2548

7.5.3 สถิติการออกจากงานของพนักงาน

บริษัทติดตามสถิติการออกจากงานของพนักงาน เพื่อติดตามและประเมินศักยภาพขององค์กรในการรักษาพนักงาน โดยสาเหตุหลักของการออกจากงานเป็นประเด็นด้านความต้องการของพนักงานในการประกอบธุรกิจส่วนตัว อัตราการออกจากงานของพนักงานประจำปี 2564 คิดเป็นร้อยละ 7.55

7.5.4 ข้อพิพาทด้านแรงงานที่สำคัญในระยะ 3 ปี ที่ผ่านมา

- ไม่มี -

7.5.5 นโยบายในการบริหารงานทรัพยากรบุคคล

บริษัทตระหนักถึงความสำคัญและเล็งเห็นคุณค่าของบุคลากรว่าเป็นทรัพยากรที่สำคัญ บริษัทจึงมุ่งมั่นพัฒนาบุคลากรอย่างต่อเนื่อง โดยคัดเลือกบุคลากรที่มีความรู้ ความสามารถในวิชาชีพเข้าร่วมงานและมอบโอกาสในการอบรม เรียนรู้ ประสบการณ์ เพื่อพัฒนาศักยภาพไปสู่การเป็นผู้เชี่ยวชาญในด้านต่างๆ โดยเฉพาะอย่างยิ่ง เน้นการทำงานเป็นทีมควบคู่กับการส่งเสริมแนวคิดตามหลักบรรษัทภิบาล โดยบริษัทจะบริหารทรัพยากรบุคคลให้สอดคล้องและสนับสนุนนโยบาย เป้าหมายทางธุรกิจ และกลยุทธ์ของบริษัท โดยได้มีการกำหนดแผนการฝึกอบรมประจำปี ทั้งการอบรมภายในบริษัท และการส่งบุคลากรไปอบรมในหลักสูตรของหน่วยงานภายนอก เพื่อให้บุคลากรได้รับความรู้ ความสามารถในงานได้อย่างเต็มที่และนำกลับมาพัฒนาองค์กรให้องค์กรมีความเจริญเติบโตและพัฒนาได้อย่างยั่งยืน รวมถึงบริษัทมีสวัสดิการในรูปแบบต่างๆ ให้กับบุคลากรเพื่อเป็นการสร้างขวัญและกำลังใจในการทำงาน

7.5.6 ผลการฝึกอบรมพนักงานปี 2564 (รวมผู้บริหาร)

ในการดำเนินงานด้านการฝึกอบรมและพัฒนาบุคลากร บริษัทเริ่มต้นตั้งแต่กระบวนการในการสำรวจหาความต้องการจำเป็นในการฝึกอบรม และนำมาจัดทำหลักสูตรฝึกอบรมให้กับพนักงาน รวมถึงมีการติดตามและประเมินผลการฝึกอบรม ซึ่งกระบวนการดังกล่าว สามารถนำไปใช้ในการพัฒนาบุคลากรโดยวิธีการฝึกอบรมได้ทุกตำแหน่งงานและสอดคล้องกับเป้าหมายขององค์กร สามารถบรรลุเป้าหมายของบริษัทได้เป็นอย่างดี

จำนวนชั่วโมงฝึกอบรมเฉลี่ยของพนักงานต่อคนต่อปี

หลักสูตรอบรม	เฉลี่ยจำแนกตามระดับพนักงาน ¹		
	ผู้บริหาร	ผู้จัดการและหัวหน้าส่วน	พนักงาน
ด้านภาวะผู้นำและการบริหารจัดการ	3.2	0	0
ด้านการพัฒนาสมรรถนะทางวิชาชีพ	4	1.68	0.32
ด้านคุณภาพ ความมั่นคง ความปลอดภัย อาชีวอนามัย และสิ่งแวดล้อม	0	1.18	0.76
ความรู้เบื้องต้นในการทำงาน	0	0.75	4.05

¹ จำนวนชั่วโมงฝึกอบรมเฉลี่ยจำแนกตามระดับพนักงาน (ชั่วโมง/ระดับพนักงาน/ปี)

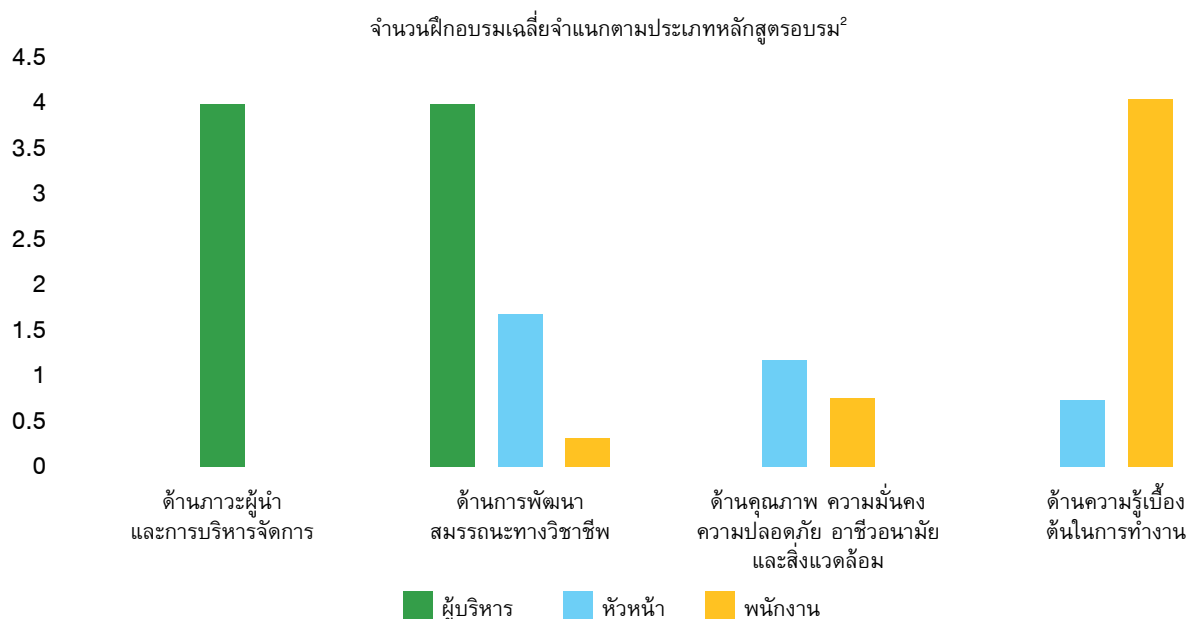

² จำนวนชั่วโมงฝึกอบรมเฉลี่ยจำแนกตามประเภทหลักสูตรอบรม (ชั่วโมง/ประเภทหลักสูตรอบรม/ปี)

8. รายงานผลการดำเนินงานสำคัญด้านการกำกับดูแลกิจการ

8.1 การสรรหาและแต่งตั้งกรรมการและผู้บริหารระดับสูงสุด

การคัดเลือกบุคคลที่จะแต่งตั้งเป็นกรรมการหรือผู้บริหารของบริษัท นั้น บุคคลที่ได้รับการแต่งตั้งให้ดำรงตำแหน่งกรรมการและผู้บริหารของบริษัท จะต้องเป็นบุคคลที่มีคุณสมบัติครบตามมาตรา 68 แห่งพระราชบัญญัติบริษัทมหาชน พ.ศ. 2535 และตามประกาศคณะกรรมการกำกับตลาดทุน ที่ ทจ. 39/2559 เรื่องการขออนุญาตและการอนุญาตให้เสนอขายหุ้นที่ออกใหม่ ฉบับลงวันที่ 30 กันยายน 2559 โดยมีองค์ประกอบและหลักเกณฑ์การสรรหาสามารถศึกษาได้จากเว็บไซต์ของบริษัท ไรท์ทันเน็ลลิง จำกัด (มหาชน) ที่ www.rtco.co.th หัวข้อ “บรรษัทภิบาล”

โดยในปี 2564 บริษัทได้เปิดโอกาสให้ผู้ถือหุ้นมีส่วนร่วมในการเสนอวาระการประชุมและซื้อบุคคลที่เข้ารับการพิจารณาเลือกตั้งให้ดำรงตำแหน่งกรรมการของบริษัทล่วงหน้า สำหรับการประชุมสามัญผู้ถือหุ้น ประจำปี 2564 เมื่อวันที่ 1 กันยายน 2564 ถึง 31 ธันวาคม 2564 เป็นระยะเวลาทั้งสิ้น 4 เดือน

8.2 การกำกับดูแลการดำเนินงานของบริษัทย่อยและบริษัทร่วม

ในการกำกับดูแลการดำเนินงานของบริษัทย่อยและบริษัทร่วมนั้น บริษัทจะส่งตัวแทนของบริษัทเข้าไปเป็นกรรมการในบริษัทย่อยและบริษัทร่วมของบริษัทดังกล่าว โดยตัวแทนของบริษัทอาจเป็นประธานกรรมการ กรรมการบริษัท ประธานกรรมการบริหาร ประธานเจ้าหน้าที่บริหาร กรรมการผู้จัดการ ผู้บริหารระดับสูง หรือบุคคลใดๆ ซึ่งมีคุณสมบัติและประสบการณ์เหมาะสมในธุรกิจดังกล่าว และปราศจากผลประโยชน์ขัดแย้งกับธุรกิจของบริษัทและบริษัทร่วมเหล่านั้น อนึ่ง ตัวแทนของบริษัทเข้าไปเป็นกรรมการในบริษัทย่อย จะต้องบริหารและจัดการธุรกิจของบริษัทย่อยตามกฎหมาย และระเบียบที่บริษัทกำหนดรวมถึงอำนาจในการดำเนินการ (Delegation of Authority) ของบริษัทย่อย และกฎหมายที่เกี่ยวข้องเพื่อเป็นการรักษาผลประโยชน์ในเงินลงทุนของบริษัท และให้บริษัทสามารถควบคุมดูแลการบริหารจัดการ และรับผิดชอบการดำเนินงานของบริษัทย่อยได้เสมือนเป็นหน่วยงานของบริษัท ที่ประชุมคณะกรรมการบริษัท จึงได้มีมติอนุมัติการกำหนดนโยบายการกำกับดูแลบริษัทย่อยและบริษัทร่วม โดยมีรายละเอียดที่สำคัญดังนี้

1. นโยบายการควบคุมด้านการบริหารของบริษัทย่อยและบริษัทร่วม

การกำหนดแนวทางในการใช้สิทธิออกเสียงโดยตัวแทนของบริษัทในที่ประชุมผู้ถือหุ้นของบริษัทย่อยและบริษัทร่วมในเรื่องต่างๆ เช่น การเลือกตั้งกรรมการและการกำหนดค่าตอบแทน การแต่งตั้งผู้สอบบัญชี การจัดสรรเงินกำไร และพิจารณาเรื่องอื่นๆ ที่ไม่ได้กำหนดไว้ล่วงหน้าในวาระประชุม การกำหนดกรณีต่างๆ ที่ต้องได้รับอนุมัติจากที่ประชุมคณะกรรมการบริษัท หรือที่ประชุมผู้ถือหุ้น (แล้วแต่กรณี) การติดตามผลการดำเนินงานของบริษัทย่อยและบริษัทร่วมให้เป็นไปตามแผน รวมถึงการเปิดเผยข้อมูลรายการเกี่ยวโยงกันของบริษัทย่อย การจัดให้บริษัทย่อยมีระบบการควบคุมภายในที่เหมาะสมและเพียงพอ การเปิดเผยและนำส่งข้อมูลของกรรมการและผู้บริหารของบริษัทย่อยรวมถึงบุคคลที่มีความเกี่ยวข้อง การดูแลเรื่องการใช้ข้อมูลภายใน

2. นโยบายการควบคุมด้านการเงินของบริษัทย่อยและบริษัทร่วม

บริษัทมีการกำหนดให้บริษัทย่อยและบริษัทร่วมนำส่งผลการดำเนินงานและงบการเงินรายไตรมาส ตลอดจนข้อมูลประกอบการจัดทำงบการเงินดังกล่าวให้กับบริษัท เพื่อประกอบการจัดทำงบการเงินรวม หรือรายงานผลประกอบการของบริษัท ประจำปีไตรมาสและมีการกำหนดให้บริษัทย่อยและบริษัทร่วมรายงานประเด็นปัญหาทางการเงินที่มีนัยสำคัญต่อบริษัทเมื่อตรวจพบ หรือเมื่อได้รับการร้องขอจากบริษัทให้ดำเนินการตรวจสอบ

นอกจากนี้บริษัทยังกำหนดให้กรรมการของบริษัทมีหน้าที่ในการติดตามผลการดำเนินงานของบริษัทย่อยและบริษัทร่วมให้เป็นไปตามแผนงานและงบประมาณอย่างต่อเนื่อง และติดตามให้บริษัทย่อยเปิดเผยข้อมูลรายการเกี่ยวโยงกันและรายการได้มาหรือจำหน่ายไปซึ่งสินทรัพย์ต่อบริษัทตามประกาศที่เกี่ยวข้องของคณะกรรมการกำกับตลาดทุนและประกาศคณะกรรมการตลาดหลักทรัพย์

8.3 การดูแลเรื่องการใช้อข้อมูลภายใน

ที่ประชุมคณะกรรมการบริษัท มีมติที่เกี่ยวข้องกับระเบียบข้อบังคับในการนำข้อมูลภายในของบริษัทที่ยังไม่ได้เปิดเผยไปใช้เพื่อประโยชน์ของตนเองหรือผู้อื่นทางบริษัทมีข้อกำหนด ดังนี้

- กรรมการ ผู้บริหาร พนักงาน และลูกจ้างของบริษัท ต้องปฏิบัติดังนี้
 - ต้องรักษาความลับ และ/หรือ ข้อมูลภายในของบริษัท
 - ต้องไม่นำความลับและ/หรือข้อมูลภายในของบริษัท ไปเปิดเผยหรือแสวงหาผลประโยชน์แก่ตนเองหรือเพื่อประโยชน์แก่บุคคลอื่นใดไม่ว่าจะโดยทางตรงหรือทางอ้อม และไม่ว่าจะได้รับผลตอบแทนหรือไม่ก็ตาม
 - ต้องไม่ทำการซื้อขาย โอน หรือรับโอน หลักทรัพย์ของบริษัท โดยใช้ความลับ และ/หรือข้อมูลภายในบริษัท และ/หรือเข้าทำนิติกรรมอื่นใดโดยใช้ความลับ และ/หรือข้อมูลภายในของบริษัท อันอาจก่อให้เกิดความเสียหายต่อบริษัท ไม่ว่าโดยทางตรงหรือทางอ้อม

ทั้งนี้ กรรมการ ผู้บริหาร พนักงาน และลูกจ้างของบริษัท ซึ่งอยู่ในหน่วยงานที่ได้รับทราบข้อมูลภายในของบริษัท ควรหลีกเลี่ยงหรืองดการซื้อขายหลักทรัพย์ของบริษัท ในช่วงระยะเวลา 1 เดือนก่อนการเปิดเผยงบการเงินต่อสาธารณชน โดยข้อกำหนดดังกล่าวให้รวมความถึงคู่สมรสและบุตรที่ยังไม่บรรลุนิติภาวะของกรรมการ ผู้บริหาร และลูกจ้างของบริษัทด้วย หากผู้ใดฝ่าฝืนระเบียบข้อบังคับดังกล่าวจะถือว่าได้กระทำความผิดร้ายแรง
- กรรมการและผู้บริหารของบริษัท ต้องรายงานการเปลี่ยนแปลงการถือครองหลักทรัพย์ในบริษัทของตนเอง ตลอดจนคู่สมรส และบุตรที่ยังไม่บรรลุนิติภาวะ ต่อสำนักงานคณะกรรมการกำกับหลักทรัพย์และตลาดหลักทรัพย์ ตามมาตรา 59 แห่งพระราชบัญญัติหลักทรัพย์และตลาดหลักทรัพย์ พ.ศ. 2535 และรับทราบบทกำหนดลงโทษตามพระราชบัญญัติหลักทรัพย์และตลาดหลักทรัพย์ พ.ศ. 2535 ทั้งนี้ กรรมการและผู้บริหารจะต้องจัดส่งสำเนารายงานดังกล่าวแก่บริษัทในวันเดียวกับที่รายงานต่อสำนักงานคณะกรรมการ ก.ล.ต. ซึ่งกำหนดให้แจ้งภายใน 3 วันทำการนับแต่วันที่มีการซื้อ ขาย โอนหรือรับโอนหลักทรัพย์
- บริษัท ได้ประกาศข้อบังคับดังกล่าวให้กรรมการ ผู้บริหาร พนักงาน และลูกจ้างทราบโดยทั่วกัน

8.4 ค่าตอบแทนของผู้สอบบัญชี (Audit Fee)

ในปี 2564 บริษัทและบริษัทย่อยได้จ่ายค่าตอบแทนจากการสอบบัญชีให้แก่ บริษัท สำนักงาน อีวาย จำกัด ซึ่งเป็นผู้สอบบัญชีของบริษัทและบริษัทย่อย (ยกเว้นบริษัทย่อย 1 แห่ง ที่ประเทศเมียนมา) ดังนี้

หน่วย : บาท

ค่าสอบบัญชี	ปี 2563	ปี 2564
ค่าสอบบัญชีของบริษัทและบริษัทย่อย	2,900,000	2,900,000
ค่าบริการอื่นๆ (Non Audit Fee)	-	-
รวมค่าสอบบัญชี	2,900,000	2,900,000

บริษัท ไรท์ทันเน็ลลิง เมียนมา จำกัด ซึ่งเป็นบริษัทย่อย 1 แห่ง มีที่ตั้งอยู่ในประเทศเมียนมา ได้จ่ายค่าตอบแทนจากการสอบบัญชีให้แก่ KAPM Accounting & Corporate Service ผู้สอบบัญชีของบริษัท เป็นจำนวนเงิน 2,150 ดอลลาร์สหรัฐ หรือประมาณ 66,400 บาท

8.5 ตารางแสดงข้อมูลการเข้าร่วมประชุมของกรรมการบริษัทและกรรมการชุดย่อย ในปี 2564

รายชื่อกรรมการ	กรรมการบริษัท	กรรมการตรวจสอบ	กรรมการบริษัท ภักดีและบริหาร ความเสี่ยง	กรรมการสรรหา และพิจารณา ค่าตอบแทน
1. ดร. ทรงภพ พลจันทร์	8/8	-	-	-
2. นายชวลิต ถนอมถิ่น	8/8	-	5/5	2/2
3. นายสุรศักดิ์ สีเขียว	8/8	-	5/5	-
4. นายไชยา วงศ์ลาพานิช	8/8	-	5/5	-
5. นายธีรยุทธ ชูศิลป์	8/8	-	-	2/2
6. นายสุรพงษ์ เอี่ยมจุฬา	8/8	-	5/5	-
7. ดร. กระหิณ ศานต์ตระกูล	8/8	-	-	-
8. นายณัฐพงศ์ ภูมิ	8/8	-	-	-
9. ดร. บุญเทพ นาเนกรังสรรค์	8/8	5/5	-	-
10. นายธนวัฒน์ ผู้พัฒน์	8/8	5/5	-	2/2
11. นายชัยวุฒิ จันทสุทธเสถียร	8/8	5/5	-	-
12. นายจุมพต กาญจนปัญญาคม	8/8	-	-	2/2

หมายเหตุ: ตัวเลขแสดงจำนวนครั้งที่กรรมการเข้าร่วมการประชุม ต่อจำนวนครั้งการประชุม

8.6 ค่าตอบแทนของกรรมการและผู้บริหาร

บริษัทมีนโยบายการสรรหาและพิจารณาค่าตอบแทนกรรมการและผู้บริหารระดับสูงที่มุ่งให้กรรมการ และผู้บริหารนำพาองค์กรให้ดำเนินงานตามเป้าหมายทั้งระยะสั้นและระยะยาว เป็นอัตราที่สามารถแข่งขันได้ในกลุ่มอุตสาหกรรมเดียวกัน เพื่อที่จะดูแลและรักษากรรมการและผู้บริหารที่มีคุณภาพไว้ กรรมการและผู้บริหารที่ได้รับมอบหมายหน้าที่และความรับผิดชอบจะได้รับค่าตอบแทนเหมาะสมกับหน้าที่และความรับผิดชอบที่ได้รับ โดยคำนึงถึงความเหมาะสมเกี่ยวกับประเภทธุรกิจ ซึ่งสอดคล้องกับสภาวะโดยทั่วไปของตลาด (Market Norm) และกลุ่มอุตสาหกรรมเดียวกัน รวมถึงพิจารณาความเหมาะสมกับหน้าที่และความรับผิดชอบของกรรมการและผู้บริหารแต่ละคน ซึ่งมีคณะกรรมการสรรหาและพิจารณาค่าตอบแทนเป็นผู้พิจารณากำหนดค่าตอบแทนที่จำเป็นและเหมาะสมของค่าตอบแทน ให้แก่ กรรมการ กรรมการชุดย่อย ประธานเจ้าหน้าที่บริหาร และกรรมการผู้จัดการ ทั้งนี้ สำหรับค่าตอบแทนกรรมการและกรรมการชุดย่อย คณะกรรมการสรรหาและพิจารณาค่าตอบแทนจะนำเสนอต่อที่ประชุมคณะกรรมการบริษัทเพื่อขอมติเห็นชอบให้นำเสนอเข้าที่ประชุมสามัญผู้ถือหุ้นประจำปีเพื่อขออนุมัติเป็นประจำปี

โดยนโยบายการสรรหาและพิจารณาค่าตอบแทนกรรมการ สามารถศึกษาได้จากเว็บไซต์ของบริษัท ไรท์ทันเน็ลลิง จำกัด (มหาชน) ที่ www.rtco.co.th หัวข้อ “บรรษัทภิบาล”

8.6.1 ค่าตอบแทนที่เป็นตัวเงิน

1) ค่าตอบแทนกรรมการบริษัท สำหรับปีสิ้นสุด 31 ธันวาคม 2564

ที่ประชุมสามัญผู้ถือหุ้นประจำปี 2564 เมื่อวันที่ 23 เมษายน 2564 ได้มีมติอนุมัติกำหนดค่าตอบแทนกรรมการ ภายในวงเงิน 6,262,500 บาท โดยแบ่งเป็น 2 ส่วน ได้แก่ ค่าเบี้ยประชุมจำนวนรวม 2,802,500 บาท และค่าตอบแทนกรรมการบริษัทรายปี จำนวนรวม 3,460,000 บาท โดยมีรายละเอียดดังนี้

1.1) เบี้ยประชุมกรรมการ

ตำแหน่ง	ปี 2564
คณะกรรมการบริษัท	
- ประธานกรรมการบริษัท	25,000 บาท / ท่าน / ครั้ง
- กรรมการบริษัท	16,500 บาท / ท่าน / ครั้ง
คณะกรรมการตรวจสอบ	
- ประธานกรรมการตรวจสอบ	20,000 บาท / ท่าน / ครั้ง
- กรรมการตรวจสอบ	16,000 บาท / ท่าน / ครั้ง
คณะกรรมการสรรหาและพิจารณาค่าตอบแทน	
- ประธานกรรมการสรรหาและพิจารณาค่าตอบแทน	20,000 บาท / ท่าน / ครั้ง
- กรรมการสรรหาและพิจารณาค่าตอบแทน	16,000 บาท / ท่าน / ครั้ง
คณะกรรมการบริษัทกิตติคุณและบริหารความเสี่ยง	
- ประธานกรรมการบริษัทกิตติคุณและบริหารความเสี่ยง	20,000 บาท / ท่าน / ครั้ง
- กรรมการบริษัทกิตติคุณและบริหารความเสี่ยง	16,000 บาท / ท่าน / ครั้ง

หมายเหตุ: - ไม่มีการจ่ายเบี้ยประชุมคณะกรรมการบริหารของบริษัท

1.2) ค่าตอบแทนกรรมการบริษัทรายปี

ตำแหน่ง	ปี 2564
คณะกรรมการบริษัท	
- ประธานกรรมการบริษัท	380,000 บาท / ท่าน / ปี
- กรรมการบริษัท	280,000 บาท / ท่าน / ปี

หมายเหตุ: - ค่าตอบแทนกรรมการรายปีไม่อ้างอิงผลการดำเนินงานของบริษัท หากกรรมการเข้าดำรงตำแหน่งไม่ครบปี ให้เฉลี่ยค่าตอบแทนตามระยะเวลาที่เข้าดำรงตำแหน่ง

สรุปค่าตอบแทนกรรมการบริษัท ในปี 2563 - ปี 2564

(หน่วย: บาท)

รายชื่อกรรมการ	ปี 2563				ปี 2564			
	ค่าตอบแทนกรรมการบริษัท	กรรมการตรวจสอบ	กรรมการบริหารและความเสี่ยง	กรรมการสรรหาและพิจารณาค่าตอบแทน	ค่าตอบแทนกรรมการบริษัท	กรรมการตรวจสอบ	กรรมการบริหารและความเสี่ยง	กรรมการสรรหาและพิจารณาค่าตอบแทน
1. ดร. ทงภพ พลจันทร์	655,000	-	-	-	580,000	-	-	-
2. นายชวลิต ถนอมถิ่น	461,500	-	96,000	48,000	412,000	-	80,000	32,000
3. นายสุศักดิ์ สีเขียว	461,500	-	96,000	-	412,000	-	80,000	-
4. นายไชยา วงศ์ลาภพานิช	461,500	-	96,000	-	412,000	-	80,000	-
5. นายธีรยุทธ ชูศิลป์	461,500	-	-	48,000	412,000	-	-	32,000
6. นายสุรพงษ์ เอี่ยมจุฬา	461,500	-	120,000	-	412,000	-	100,000	-
7. ดร. กระหิณ ศานต์ตระกูล	461,500	-	-	-	412,000	-	-	-
8. นายณัฐพงศ์ ภูมิ	461,500	-	-	-	412,000	-	-	-
9. ดร. บุญเทพ นานะรังสรรค์	461,500	120,000	-	-	412,000	100,000	-	-
10. นายธนพัฒน์ ผู้พัฒน์	461,500	96,000	-	60,000	412,000	80,000	-	32,000
11. นายชัยวุฒิ จันทสุทนต์เสถียร	461,500	96,000	-	-	412,000	80,000	-	-
12. นายจุฑา พานิชปัญญาคม	461,500	-	-	48,000	412,000	-	-	40,000

หมายเหตุ: ค่าตอบแทนกรรมการประกอบด้วยเบี้ยประชุมกรรมการและค่าตอบแทนกรรมการรายปี

2) ค่าตอบแทนผู้บริหาร

บริษัทจ่ายค่าตอบแทนผู้บริหารในรูปแบบเงินเดือน โบนัส และสวัสดิการต่างๆ อาทิ ผลประโยชน์หลังออกจากราน เป็นต้น

ค่าตอบแทนผู้บริหาร	ปี 2562		ปี 2563		ปี 2564	
	จำนวน (คน)	จำนวนเงิน (ล้านบาท)	จำนวน (คน)	จำนวนเงิน (ล้านบาท)	จำนวน (คน)	จำนวนเงิน (ล้านบาท)
เงินเดือน โบนัส ผลประโยชน์หลังออกจากราน ประกันสังคม เบี้ยประกันชีวิต ค่าน้ำมัน ค่าโทรศัพท์	6	17.29	7	21.90	9	26.84

หมายเหตุ: บริษัทได้จัดตั้งกองทุนสำรองเลี้ยงชีพ เอ็มเอฟซี มาสเตอร์ ฟันด์ เมื่อวันที่ 28 กุมภาพันธ์ 2548 ซึ่งบริษัทดำเนินการจัดตั้งกองทุนสำรองเลี้ยงชีพ โดยเข้าร่วมกับกองทุนสำรองเลี้ยงชีพ เอ็มเอฟซี มาสเตอร์ ฟันด์ ภายใต้การจัดการของ บลจ. เอ็มเอฟซี จำกัด (มหาชน) โดยมีผลบังคับใช้ตั้งแต่วันที่ 28 กุมภาพันธ์ 2548

ที่มา: ข้อมูลจากบริษัท

8.6.2 ค่าตอบแทนที่ไม่เป็นตัวเงิน

บริษัทจ่ายค่าตอบแทนผู้บริหารที่ไม่เป็นตัวเงิน โดยบริษัทได้จัดให้มีกองทุนสำรองเลี้ยงชีพให้แก่ผู้บริหาร โดยมีรายละเอียดดังนี้

ค่าตอบแทนผู้บริหาร	ปี 2562		ปี 2563		ปี 2564	
	จำนวน (คน)	จำนวนเงิน (ล้านบาท)	จำนวน (คน)	จำนวนเงิน (ล้านบาท)	จำนวน (คน)	จำนวนเงิน (ล้านบาท)
เงินสมทบกองทุนสำรองเลี้ยงชีพ	6	1.37	7	1.53	7	1.70

8.7 รายงานของคณะกรรมการบริหาร

คณะกรรมการบริษัท ไรท์ทันเน็ลลิง จำกัด (มหาชน) ได้มีมติแต่งตั้งคณะกรรมการบริหารเป็นผู้ควบคุมการบริหารงานของบริษัทให้เป็นไปตามนโยบายที่คณะกรรมการบริษัทกำหนดไว้ โดยตระหนักและคำนึงถึงประโยชน์สูงสุดของผู้มีส่วนได้เสียและผู้ถือหุ้นอย่างเหมาะสมและเป็นธรรม สอดคล้องกับหลักการกำกับดูแลกิจการที่ดี

คณะกรรมการบริหารประกอบด้วยกรรมการ 6 ท่าน ดังนี้

- | | |
|-------------------------|---------------------|
| 1. นายชวลิต ถนอมถิ่น | ประธานกรรมการบริหาร |
| 2. นายสุรศักดิ์ สีเขียว | กรรมการบริหาร |
| 3. นายธีรยุทธ ชูศิลป์ | กรรมการบริหาร |
| 4. นายไชยา วงศ์ลาภานิช | กรรมการบริหาร |
| 5. นายวิวรรณ์ นวลนก | กรรมการบริหาร |
| 6. นายโกศล คงแดง | กรรมการบริหาร |

ในปี 2564 คณะกรรมการบริหารได้ประชุมร่วมกันทั้งหมด 48 ครั้ง เพื่อดูแลและติดตามการปฏิบัติงานของฝ่ายปฏิบัติการอย่างใกล้ชิด และเคร่งครัด เพื่อให้ผลการดำเนินงานมีประสิทธิภาพสูงสุด โดยสรุปสาระสำคัญดังนี้

1. ทำหน้าที่ควบคุมการบริหารงานของบริษัทให้เป็นไปตามนโยบายที่คณะกรรมการกำหนดไว้ และรายงานผลการดำเนินงานต่อคณะกรรมการบริษัท
2. พิจารณาปรับปรุงแผนดำเนินธุรกิจของบริษัทให้มีความเหมาะสม เพื่อประโยชน์ของบริษัท เสนอต่อคณะกรรมการบริษัท
3. พิจารณางบประมาณประจำปีและขั้นตอนในการใช้จ่ายงบประมาณ เพื่อเสนอต่อคณะกรรมการบริษัทและควบคุมดูแลการใช้จ่ายตามงบประมาณที่ได้รับอนุมัติจากคณะกรรมการบริษัทแล้ว
4. รับผิดชอบให้มีข้อมูลที่สำคัญต่างๆ ของบริษัทอย่างเพียงพอ เพื่อใช้ประกอบการตัดสินใจของคณะกรรมการบริษัท ผู้ถือหุ้น รวมถึงจัดทำรายงานทางการเงินที่น่าเชื่อถือ เป็นไปตามมาตรฐานที่ดีและโปร่งใส
5. กำกับดูแลให้มีขั้นตอนให้ผู้ปฏิบัติงานต้องรายงานเหตุการณ์ หรือการกระทำที่ผิดปกติ หรือการกระทำผิดกฎหมายต่อคณะกรรมการบริหารอย่างทันทั่วทั้งที่
6. พิจารณาผลกำไรขาดทุนของบริษัทและเสนอจ่ายปันผลประจำปีต่อคณะกรรมการบริษัท
7. คณะกรรมการบริหารได้จัดทำแผนสืบทอดตำแหน่ง (Succession Plan) เพื่อเป็นการเตรียมสืบทอดตำแหน่งประธานเจ้าหน้าที่บริหาร กรรมการผู้จัดการและผู้บริหารระดับสูง และให้กรรมการผู้จัดการรายงานผลการดำเนินงานตามแผนสืบทอดตำแหน่งต่อคณะกรรมการบริษัทเพื่อทราบอย่างน้อยปีละ 1 ครั้ง

นายชวลิต ถนอมถิ่น

ประธานกรรมการบริหาร

8.8 รายงานของคณะกรรมการบริษัทและบริหารความเสี่ยง

คณะกรรมการบริษัทและบริหารความเสี่ยงของบริษัท ไรท์ทันเน็ลลิง จำกัด (มหาชน) ได้รับการแต่งตั้งตามมติของคณะกรรมการบริษัท เมื่อวันที่ 17 มิถุนายน 2563 ปัจจุบันคณะกรรมการบริษัทและบริหารความเสี่ยง ประกอบด้วยกรรมการที่มีความรู้ความสามารถและประสบการณ์ด้านบริษัทและการบริหารความเสี่ยง จำนวน 4 ท่าน ดังนี้

- | | |
|--------------------------|--|
| 1. นายสุรพงษ์ เอี่ยมจุฬา | ประธานกรรมการบริษัทและบริหารความเสี่ยง |
| 2. นายชวลิต ถนอมถิ่น | กรรมการ |
| 3. นายสุรศักดิ์ สีเขียว | กรรมการ |
| 4. นายไชยา วงศ์ลาภพานิช | กรรมการ |

ในปี 2564 มีการประชุมรวม 5 ครั้ง คณะกรรมการบริษัทและบริหารความเสี่ยง ได้ปฏิบัติหน้าที่ตามที่คณะกรรมการบริษัทได้มอบหมาย สรุปดังนี้

- กำหนดนโยบายบริษัทให้ครอบคลุมตามหลักการกำกับดูแลกิจการที่ดี ตลอดจนแนวปฏิบัติ เพื่อสร้างความปลอดภัย ความรับผิดชอบต่อนักลงทุน เพื่อสร้างความเชื่อมั่นให้แก่ผู้ถือหุ้นและผู้คนรอบข้างเพื่อประโยชน์ในการสร้างคุณค่าให้แก่กิจการอย่างยั่งยืน
- จัดทำแผนงานเพื่อป้องกัน หรือลดความเสี่ยง ประเมินผล จัดทำรายงานการบริหารความเสี่ยง และควบคุมความเสี่ยงของบริษัทให้อยู่ในขอบเขตที่ยอมรับได้ รวมถึงทำหน้าที่ในการพิจารณา กลั่นกรองนโยบายและเสนอแนะแนวทางในการบริหารความเสี่ยงด้านต่างๆ ที่เกี่ยวกับการดำเนินธุรกิจให้เป็นไปอย่างเหมาะสมและมีประสิทธิภาพ พร้อมทั้งให้คำแนะนำต่อการบริหารความเสี่ยงของโครงการลงทุนที่มีความซับซ้อนและอาจมีความเสี่ยง เพื่อเป็นข้อมูลสนับสนุนการตัดสินใจของคณะกรรมการบริษัทหรือฝ่ายบริหาร สอบทานรายงานผลการบริหารความเสี่ยงด้านการเงินพร้อมให้ข้อคิดเห็นและข้อเสนอแนะ พิจารณาและให้ความเห็นต่อความเสี่ยงด้านการปฏิบัติงาน ซึ่งประกอบด้วยความเสี่ยงด้านความปลอดภัย อาชีวอนามัยและสิ่งแวดล้อม เพื่อให้มั่นใจได้ว่ามาตรการจัดการความเสี่ยงเพียงพอในการป้องกันชีวิตทรัพย์สินธุรกิจของบริษัทฯ รวมถึงผู้มีส่วนได้เสียจะเห็นได้ว่าระบอบการควบคุมความเสี่ยงเพียงพอในการป้องกันบริษัททั้งที่สำนักงานใหญ่และโครงการต่างๆ ในปี 2564 มีผลกระทบต่อธุรกิจค่อนข้างน้อย
- พิจารณาและให้ความเห็นต่อการบริหารความเสี่ยงด้านความปลอดภัยของระบบสารสนเทศ เพื่อสร้างเสถียรภาพต่อองค์กร และเสนอแนะการนำนวัตกรรมด้านเทคโนโลยีสารสนเทศเข้ามาประยุกต์ใช้ในการทำงานด้านต่างๆ เพื่อลดความเสี่ยง

ทั้งนี้ คณะกรรมการบริษัทและบริหารความเสี่ยง ได้ปฏิบัติหน้าที่ตามขอบเขตความรับผิดชอบที่ได้รับมอบหมายจากคณะกรรมการบริษัทอย่างเต็มความสามารถ และมุ่งมั่นดำเนินการให้บริษัทมีการกำกับดูแลและบริหารความเสี่ยงทั่วทั้งองค์กรให้มีความต่อเนื่องเป็นไปอย่างมีประสิทธิภาพและสอดคล้องกับการกำกับดูแลกิจการที่ดี รวมถึงการปฏิบัติตามกฎหมาย ระเบียบ ข้อบังคับที่เกี่ยวข้องกับการดำเนินธุรกิจเพื่อเป็นประโยชน์ต่อบริษัท ผู้ถือหุ้น และผู้มีส่วนได้เสีย

นายสุรพงษ์ เอี่ยมจุฬา

ประธานกรรมการบริษัทและบริหารความเสี่ยง

การติดตามให้มีการปฏิบัติตามนโยบายและแนวปฏิบัติในการกำกับดูแลกิจการ

1. การป้องกันความขัดแย้งทางผลประโยชน์

บริษัทได้กำหนดนโยบายเกี่ยวกับความขัดแย้งทางผลประโยชน์ โดยถือเป็นนโยบายที่สำคัญ เพื่อรักษาผลประโยชน์สูงสุดของบริษัทและผู้ถือหุ้น มีนโยบายและแนวทางปฏิบัติดังนี้

นโยบายเกี่ยวกับความขัดแย้งทางผลประโยชน์

บริษัทได้กำหนดนโยบายเกี่ยวกับความขัดแย้งทางผลประโยชน์ โดยถือเป็นนโยบายที่สำคัญ เพื่อรักษาผลประโยชน์สูงสุดของบริษัทและผู้ถือหุ้น มีนโยบายและแนวทางปฏิบัติดังนี้

- 1) คณะกรรมการบริษัทและผู้บริหารต้องพิจารณาความขัดแย้งของผลประโยชน์เกี่ยวกับรายการที่เกี่ยวข้องกันระหว่างบริษัทกับบริษัทย่อย บริษัทร่วมอย่างรอบคอบ ด้วยความซื่อสัตย์สุจริต อย่างมีเหตุผลและเป็นอิสระ ภายใต้กรอบจริยธรรมที่ดี โดยคำนึงถึงประโยชน์สูงสุดของบริษัท
- 2) ในกรณีที่มีการทำรายการระหว่างกันที่จะเข้าข่ายว่าต้องเปิดเผยข้อมูล หรือขออนุมัติจากผู้ถือหุ้นก่อนการทำรายการ บริษัทได้มีการเปิดเผยรายละเอียด อาทิ ชื่อ ความสัมพันธ์ของบุคคลที่เกี่ยวข้อง นโยบายการกำหนดราคามูลค่าของรายการเสมือนทำรายการกับบุคคลภายนอก เหตุผลของการทำรายการ รวมทั้งความเห็นของคณะกรรมการบริษัทเกี่ยวกับรายการดังกล่าวให้ผู้ถือหุ้นทราบอย่างชัดเจน โดยมีคณะกรรมการตรวจสอบทำหน้าที่สอบทานกรณีที่เกิดรายการที่เกี่ยวข้องกัน
- 3) การเข้าประชุมพิจารณาประเด็นที่ผู้เข้าประชุมมีส่วนได้เสีย บุคลากรผู้มีส่วนได้เสียต้องออกจากการประชุมเป็นการชั่วคราว เพื่อให้ผู้เข้าร่วมประชุมท่านอื่นมีโอกาสพิจารณา วิเคราะห์ โดยปราศจากอิทธิพลของบุคลากรผู้มีส่วนได้เสียคนนั้น
- 4) คณะกรรมการบริษัท และผู้บริหารตัดสินใจเกี่ยวกับการดำเนินธุรกิจเพื่อผลประโยชน์สูงสุดของบริษัทโดยปราศจากอิทธิพลของความต้องการหรือผลประโยชน์ส่วนตัวหรือของบุคคลที่เกี่ยวข้อง
- 5) บุคลากรของบริษัทไม่ประกอบกิจการที่เป็นการแข่งขัน หรือมีลักษณะเดียวกันกับบริษัทและไม่เข้าเป็นหุ้นส่วน หรือผู้ถือหุ้นที่มีอำนาจตัดสินใจ หรือผู้บริหารในกิจการที่เป็นการแข่งขัน หรือมีลักษณะเดียวกันกับบริษัทแต่ในกรณีที่ไม่อาจหลีกเลี่ยงได้ ให้รายงานให้ผู้บังคับบัญชาทราบทันที
- 6) บุคลากรของบริษัทไม่แสวงหาผลประโยชน์ที่ไม่ควรได้จากข้อมูล หรือสิ่งใดๆ ที่ตนรู้มาจากตำแหน่งหน้าที่และความรับผิดชอบ
- 7) บุคลากรของบริษัทควรหลีกเลี่ยงการมีส่วนเกี่ยวข้องทางการเงิน และ/หรือ ความสัมพันธ์กับบุคคลภายนอกอื่นๆ ซึ่งจะส่งผลให้บริษัทต้องเสียผลประโยชน์ หรือก่อให้เกิดความขัดแย้งทางผลประโยชน์หรือขัดขวางการปฏิบัติงานอย่างมีประสิทธิภาพ
- 8) กรรมการ ผู้บริหาร ทบพวนและประเมินตนเองเรื่องรายการความขัดแย้งทางผลประโยชน์ ตามที่ระบุไว้ในแบบประเมินตนเองเป็นประจำทุกปี

2. การใช้ข้อมูลภายในเพื่อแสวงหาผลประโยชน์

นโยบายการดูแลเรื่องการใช้ข้อมูลภายใน

1.) กรรมการ ผู้บริหาร พนักงาน และลูกจ้างของบริษัท ต้องปฏิบัติตามดังนี้

- 1.1) ต้องรักษาความลับ และ/หรือ ข้อมูลภายในของบริษัท
- 1.2) ต้องไม่นำความลับ และ/หรือ ข้อมูลภายในของบริษัทไปเปิดเผยหรือแสวงหาผลประโยชน์แก่ตนเองหรือเพื่อประโยชน์แก่บุคคลอื่นใดไม่ว่าจะโดยทางตรงหรือทางอ้อม และไม่ว่าจะได้รับผลตอบแทนหรือไม่ก็ตาม
- 1.3) ต้องไม่ทำการซื้อขาย โอน หรือรับโอน หลักทรัพย์ของบริษัท โดยใช้ความลับ และ/หรือ ข้อมูลภายในบริษัท และ/หรือ เข้าทำนิติกรรมอื่นใดโดยใช้ความลับ และ/หรือ ข้อมูลภายในของบริษัท อันอาจก่อให้เกิดความเสียหายต่อบริษัทไม่ว่าจะทางตรงหรือทางอ้อม

ทั้งนี้ กรรมการ ผู้บริหาร พนักงาน และลูกจ้างของบริษัทซึ่งอยู่ในส่วนงานที่ได้รับทราบข้อมูลภายในของบริษัทให้หลีกเลี่ยงหรืองดการซื้อขายหลักทรัพย์ของบริษัทในช่วงระยะเวลา 1 เดือน ก่อนการเปิดเผยงบการเงินต่อสาธารณชน และ 24 ชั่วโมงหลังจากการเปิดเผยงบการเงินหรือข้อมูลสารสนเทศที่สำคัญต่อสาธารณชน โดยข้อกำหนดดังกล่าวให้รวมถึงคู่สมรสและบุตรที่ยังไม่บรรลุนิติภาวะของกรรมการ ผู้บริหาร พนักงาน และลูกจ้างของบริษัทด้วย หากผู้ใดฝ่าฝืนข้อบังคับดังกล่าวจะถือว่าได้กระทำความผิดร้ายแรง

กรรมการและผู้บริหารของบริษัทต้องรายงานการเปลี่ยนแปลงการถือครองหลักทรัพย์ในบริษัทของตนเอง ตลอดจนคู่สมรสและบุตรที่ยังไม่บรรลุนิติภาวะต่อสำนักงานคณะกรรมการกำกับหลักทรัพย์และตลาดหลักทรัพย์ ตามมาตรา 59 แห่งพระราชบัญญัติหลักทรัพย์และตลาดหลักทรัพย์ พ.ศ.2535 และรับทราบบทลงโทษตามพระราชบัญญัติหลักทรัพย์และตลาดหลักทรัพย์ พ.ศ.2535 ทั้งนี้ กรรมการและผู้บริหารจะต้องจัดส่งสำเนาดังกล่าวแก่บริษัทในวันเดียวกับที่รายงานต่อสำนักงานคณะกรรมการกำกับหลักทรัพย์และตลาดหลักทรัพย์ ซึ่งกำหนดแจ้งภายใน 3 วันทำการนับตั้งแต่วันที่มีการซื้อ ขาย โอนหรือรับโอนหลักทรัพย์

3. การต่อต้านทุจริตคอร์รัปชัน

บริษัท ไรท์ทันเนลลิง จำกัด (มหาชน) มีอุดมการณ์ในการดำเนินธุรกิจอย่างมีคุณธรรม โปร่งใส ยึดถือปฏิบัติตามกฎหมาย กฎเกณฑ์ และข้อกำหนดที่เกี่ยวข้องกับการดำเนินธุรกิจ และคำนึงถึงผู้มีส่วนได้เสียทุกกลุ่มอย่างเคร่งครัด โดยบริษัทได้กำหนดนโยบายการต่อต้านการทุจริตและการคอร์รัปชัน เพื่อเป็นแนวทางในการปฏิบัติหน้าที่ให้กับกรรมการบริษัท ผู้บริหาร พนักงาน รวมถึงได้ชี้แจงต่อผู้มีส่วนได้เสียให้ทราบถึงแนวทางของบริษัทดังกล่าว

คำนิยามตามนโยบายต่อต้านคอร์รัปชัน

คอร์รัปชัน (Corruption) หมายถึง การติดสินบน ไม่ว่าจะอยู่ในรูปแบบใดๆ โดยการเสนอให้สัญญา มอบให้ ให้คำมั่น เรียกรับหรือ รับ ซึ่งเงิน ทรัพย์สิน หรือประโยชน์อื่นใดซึ่งไม่เหมาะสมกับเจ้าหน้าที่ของรัฐ หน่วยงานของรัฐ หน่วยงานของเอกชน หรือผู้มีหน้าที่ ไม่ว่าจะโดยทางตรงหรือทางอ้อม เพื่อให้บุคคลดังกล่าวกระทำหรือละเว้นการปฏิบัติหน้าที่อันเป็นการให้ได้มาหรือรักษาไว้ซึ่งธุรกิจ หรือแนะนำธุรกิจให้กับบริษัทโดยเฉพาะ หรือเพื่อให้ได้มา หรือรักษาไว้ซึ่งผลประโยชน์อื่นใดที่ไม่เหมาะสมทางธุรกิจ เว้นแต่เป็นกรณีที่ถูกกฎหมาย ระเบียบ ประกาศ ข้อบังคับ ขนบธรรมเนียม ประเพณีท้องถิ่น หรือจารีตทางการค้า ให้กระทำได้

นโยบายการต่อต้านคอร์รัปชัน

ห้ามกรรมการ ผู้บริหาร และพนักงานของบริษัทดำเนินการ หรือยอมรับการคอร์รัปชันในทุกรูปแบบไม่ว่าทั้งทางตรงหรือทางอ้อม โดยครอบคลุมถึงธุรกิจในทุกประเทศ และทุกหน่วยงานที่เกี่ยวข้องกับบริษัทและให้มีการสอบทานการปฏิบัติตามนโยบายต่อต้านคอร์รัปชันอย่างสม่ำเสมอ ตลอดจนทบทวนและมุ่งมั่นที่จะพัฒนาแนวทางปฏิบัติ และข้อกำหนดในการดำเนินการเพื่อให้สอดคล้องกับการเปลี่ยนแปลงของธุรกิจ ระเบียบ ข้อบังคับ และข้อกำหนดของกฎหมาย

หน้าที่ความรับผิดชอบ

1. คณะกรรมการบริษัทมีหน้าที่และรับผิดชอบในการกำหนดนโยบายและกำกับดูแลให้มีระบบที่สนับสนุนการต่อต้านคอร์รัปชันที่มีประสิทธิภาพ เพื่อให้มั่นใจว่าฝ่ายบริหารได้ตระหนักและให้ความสำคัญกับการต่อต้านคอร์รัปชัน และปลูกฝังจนเป็นวัฒนธรรมองค์กร
2. คณะกรรมการตรวจสอบ มีหน้าที่และรับผิดชอบในการสอบทานระบบรายงานทางการเงินและบัญชี ระบบควบคุมภายใน ระบบตรวจสอบภายในและระบบบริหารความเสี่ยงให้มั่นใจว่าเป็นไปตามมาตรฐานสากล มีความรัดกุม เหมาะสม ทันสมัย และมีประสิทธิภาพ
3. กรรมการผู้จัดการ คณะจัดการและผู้บริหาร มีหน้าที่และรับผิดชอบในการกำหนดให้มีระบบและให้การส่งเสริมและสนับสนุนนโยบายต่อต้านคอร์รัปชัน เพื่อสื่อสารไปยังพนักงานและผู้เกี่ยวข้องทุกฝ่าย รวมทั้งทบทวนความเหมาะสมของระบบและมาตรการต่างๆ เพื่อให้สอดคล้องกับการเปลี่ยนแปลงของ ธุรกิจ ระเบียบ ข้อบังคับ และข้อกำหนดของกฎหมาย

- ผู้ตรวจสอบภายใน มีหน้าที่และรับผิดชอบในการตรวจสอบและสอบทานการปฏิบัติงานว่าเป็นไปอย่างถูกต้อง ตรงตามนโยบาย แนวปฏิบัติ อำนาจดำเนินการ ระเบียบปฏิบัติ และกฎหมาย ข้อกำหนด เพื่อให้มั่นใจว่ามีระบบควบคุมที่มีความเหมาะสม และเพียงพอต่อความเสี่ยงด้านคอร์รัปชันที่อาจเกิดขึ้น และรายงานต่อคณะกรรมการตรวจสอบ

แนวทางการปฏิบัติ

- กรรมการบริษัท ผู้บริหาร พนักงาน ของบริษัท ไรท์ทันเนลลิง จำกัด (มหาชน) ทุกระดับ ต้องปฏิบัติตามนโยบายต่อต้านคอร์รัปชันและจรรยาบรรณของบริษัท โดยต้องไม่เข้าไปเกี่ยวข้องกับเรื่องคอร์รัปชัน ไม่ว่าโดยทางตรงหรือทางอ้อม
- ในการดำเนินธุรกิจ จะมีการแบ่งแยกหน้าที่ความรับผิดชอบกระบวนการทำงาน สายบังคับบัญชาที่ชัดเจนในแต่ละหน่วยงาน เพื่อให้มีการถ่วงดุลอำนาจระหว่างกันอย่างเหมาะสม เพื่อป้องกันหรือลดโอกาสในการทุจริตคอร์รัปชัน และเพื่อให้ธุรกิจมีการเติบโตอย่างยั่งยืน
- คณะกรรมการตรวจสอบ ซึ่งมีความเป็นอิสระในการปฏิบัติงาน มีการดำเนินการโดยใช้หลักการตรวจสอบและสอบทานให้บริษัทมีการกำกับดูแลกิจการที่ดีอย่างเพียงพอสอดคล้องกับนโยบาย และข้อกำหนดที่เกี่ยวข้อง โดยในการดำเนินการจะเน้นที่ความเสี่ยงซึ่งรวมถึงความเสี่ยงจากการทุจริต และการหาผลประโยชน์ในหน้าที่โดยมิชอบ โดยมีการประเมินและตรวจสอบอย่างเหมาะสม
- พนักงานบริษัทไม่พึงละเลย หรือเพิกเฉย เมื่อพบเห็นการกระทำที่เข้าข่ายคอร์รัปชันที่เกี่ยวข้องกับ บริษัท ไรท์ทันเนลลิง จำกัด (มหาชน) ต้องแจ้งให้ผู้บังคับบัญชา หรือบุคคลที่รับผิดชอบทราบ และให้ความร่วมมือในการตรวจสอบข้อเท็จจริงต่างๆ หากมีข้อสงสัย หรือข้อซักถามให้ปรึกษากับผู้บังคับบัญชา หรือบุคคลที่กำหนดให้ทำหน้าที่รับผิดชอบเกี่ยวกับการติดตามจรรยาบรรณบริษัท ผ่านช่องทางต่างๆ ที่กำหนดไว้
- บริษัทได้กำหนดนโยบายการรับแจ้งข้อมูลหรือข้อร้องเรียนไว้เป็นลายลักษณ์อักษร กรณีพบเหตุการณ์การกระทำที่สื่อถึงการทุจริตหรือประพฤติมิชอบของบุคคลรวมถึงบริษัท ผู้แจ้งเบาะแสสามารถแจ้งเบาะแสหรือข้อร้องเรียนมาได้ทาง อีเมล whistleblower@rtco.co.th หรือทางโทรศัพท์เบอร์โทร 023134848 หรือทางไปรษณีย์มายังคณะกรรมการตรวจสอบของ บริษัท ไรท์ทันเนลลิง จำกัด (มหาชน) เลขที่ 292 หมู่ 4 ถนนบางนา-ตราด กม. 26 ตำบลบางบ่อ อำเภอบางบ่อ จังหวัดสมุทรปราการ 10560 ทั้งนี้ เพื่อป้องกันผลกระทบที่อาจจะเกิดขึ้นกับผู้แจ้งเบาะแส บริษัทมีกลไกในการคุ้มครองผู้แจ้งเบาะแส โดยให้ถือเป็นนโยบายในการเก็บความลับข้อมูลของผู้แจ้งเบาะแส
- กรรมการ ผู้บริหาร และพนักงาน ที่กระทำคอร์รัปชัน เป็นการกระทำผิดจรรยาบรรณบริษัท ซึ่งจะต้องได้รับการพิจารณาทางวินัยตามระเบียบที่ได้กำหนดไว้ นอกจากนี้ อาจได้รับโทษตามกฎหมาย หากการกระทำนั้นผิดกฎหมาย
- บริษัทตระหนักถึงความสำคัญในการเผยแพร่ ให้ความรู้ และทำความเข้าใจกับบุคคลอื่นที่ต้องปฏิบัติหน้าที่ที่เกี่ยวข้องกับบริษัทหรืออาจเกิดผลกระทบต่อบริษัทในเรื่องที่ต้องปฏิบัติให้เป็นไปตามนโยบายต่อต้านคอร์รัปชันนี้
- บริษัทมุ่งมั่นที่จะสร้างและรักษาวัฒนธรรมองค์กรที่ยึดมั่นว่า คอร์รัปชันเป็นสิ่งที่ยอมรับไม่ได้ทั้งการทำธุรกรรมกับภาครัฐและเอกชน

ข้อกำหนดในการดำเนินการ

- นโยบายต่อต้านคอร์รัปชัน ให้ครอบคลุมไปถึงกระบวนการบริหารงานบุคคล ตั้งแต่การสรรหาหรือการคัดเลือกบุคลากร การเลื่อนตำแหน่ง การฝึกอบรม การประเมินผลการปฏิบัติงานพนักงาน และการให้ผลตอบแทน โดยกำหนดให้ผู้บังคับบัญชาทุกระดับสื่อสารทำความเข้าใจ กับพนักงานเพื่อใช้ในกิจกรรมทางธุรกิจ ที่อยู่ในความรับผิดชอบและควบคุมดูแลการปฏิบัติให้เป็นไปอย่างมีประสิทธิภาพ
- การดำเนินการใดๆ ตามนโยบายต่อต้านคอร์รัปชัน ให้ใช้แนวปฏิบัติตามที่กำหนดไว้ในคู่มือจรรยาบรรณและข้อพึงปฏิบัติในการทำงานของบริษัท การกำกับดูแลกิจการที่ดี นโยบายและแนวปฏิบัติต่อผู้มีส่วนได้เสียกลุ่มต่างๆ รวมทั้งระเบียบ และคู่มือปฏิบัติงานของบริษัทที่เกี่ยวข้อง ตลอดจนแนวทางปฏิบัติอื่นใดที่จะกำหนดขึ้นต่อไป

3. มีการจัดอบรมให้ความรู้แก่กรรมการ ผู้บริหาร และพนักงานเรื่องการปฏิบัติตามจรรยาบรรณและการกำกับดูแลกิจการที่ดีของบริษัท โดยมุ่งเน้นการรักษามาตรฐานและพัฒนาการกำกับดูแลกิจการที่ดี และสร้างให้การกำกับดูแลกิจการที่ดีเป็นวัฒนธรรมองค์กรตลอดจนกำหนดแนวทางการติดตามและประเมินผลอย่างเป็นรูปธรรม
 4. เพื่อความชัดเจนในการดำเนินการในเรื่องที่มีความเสี่ยงสูงกับการเกิดคอร์รัปชัน กรรมการบริษัท ผู้บริหาร และพนักงานบริษัททุกระดับจะต้องปฏิบัติด้วยความระมัดระวัง ในเรื่องดังต่อไปนี้
 - a. ของกำนัล การเลี้ยงรับรองและค่าใช้จ่ายการให้ มอบ หรือรับของกำนัล การเลี้ยงรับรอง ให้เป็นไปตามที่กำหนดในจรรยาบรรณของบริษัท
 - b. เงินบริจาคเพื่อการกุศล หรือเงินสนับสนุนการให้หรือรับเงินบริจาค หรือเงินสนับสนุนต้องเป็นไปอย่างโปร่งใส และถูกต้องตามกฎหมาย โดยต้องมั่นใจว่าเงินบริจาค หรือเงินสนับสนุนไม่ได้ถูกนำไปใช้เพื่อเป็นข้ออ้างในการติดสินบน
- ความสัมพันธ์ทางธุรกิจและการจัดซื้อจัดจ้างกับภาครัฐห้ามให้หรือรับสินบนในการดำเนินธุรกิจทุกชนิดในการดำเนินงานของบริษัทและบริษัทย่อย และการติดต่อกับภาครัฐ จะต้องเป็นไปอย่างโปร่งใส ซื่อสัตย์ และต้องดำเนินการให้เป็นไปตามกฎหมายที่เกี่ยวข้อง

4. การแจ้งเบาะแส (Whistleblowing)

บริษัท ไรท์ทันเนลลิง จำกัด (มหาชน) และคณะผู้บริหาร ให้ความสำคัญในการดำเนินธุรกิจให้เป็นไปอย่างถูกต้อง โปร่งใส ยุติธรรม และสามารถตรวจสอบได้ สอดคล้องกับการกำกับดูแลกิจการที่ดี คณะกรรมการบริษัทได้มอบหมายให้คณะกรรมการตรวจสอบเป็นผู้พิจารณาเรื่องร้องเรียนจากที่ผู้มีส่วนได้เสียทุกกลุ่ม ในเรื่องหรือข้อสงสัยว่าหน่วยงานและพนักงานของบริษัทได้กระทำการที่ไม่ถูกต้อง อันอาจทำให้เกิดความเสียหายต่อบริษัท รวมถึงกำหนดมาตรการคุ้มครองผู้ร้องเรียนที่ได้ร้องเรียนด้วยความสุจริต

ผู้มีส่วนได้เสีย และพนักงานตลอดจนผู้ที่ได้รับผลกระทบจากการดำเนินงานของบริษัท สามารถแจ้งเรื่องร้องเรียนหรือให้ข้อมูลมายังบริษัทได้ เมื่อพบเห็น หรือทราบ หรือมีข้อสงสัย หรือเหตุอันควรเชื่อโดยสุจริตว่า หน่วยงาน หรือพนักงานของบริษัทมีการกระทำที่ฝ่าฝืน หรือไม่ปฏิบัติตามกฎหมาย ระเบียบ ข้อบังคับ การกำกับดูแลกิจการที่ดี จรรยาบรรณธุรกิจ นโยบายระเบียบปฏิบัติ อันอาจจะก่อให้เกิดความเสียหายต่อบริษัท

บริษัทจะคุ้มครองสิทธิของผู้ร้องเรียน และผู้ให้ข้อมูลที่กระทำโดยเจตนาสุจริต โดยบริษัทจะปกปิดชื่อ ที่อยู่ หรือข้อมูลใดๆ ที่สามารถระบุตัวผู้ร้องเรียน หรือผู้ให้ข้อมูลได้ และเก็บรักษาข้อมูลของผู้ร้องเรียน และผู้ให้ข้อมูลไว้เป็นความลับ โดยจำกัดเฉพาะผู้รับผิดชอบในการดำเนินการตรวจสอบเรื่องร้องเรียนเท่านั้นที่จะเข้าถึงข้อมูลดังกล่าวได้ ทั้งนี้ ผู้ได้รับข้อมูลจากการปฏิบัติหน้าที่ที่เกี่ยวข้องกับเรื่องร้องเรียน มีหน้าที่เก็บรักษาข้อมูล ร้องเรียน และเอกสารหลักฐานของ ผู้ร้องเรียนและผู้ให้ข้อมูลไว้เป็นความลับ ห้ามเปิดเผยข้อมูลแก่บุคคลอื่นที่ไม่มีหน้าที่เกี่ยวข้อง เว้นแต่เป็นการเปิดเผยตามหน้าที่ที่กฎหมายกำหนด

ผู้ร้องเรียนจะบรรยายละเอียดของเรื่องที่จะร้องเรียน พร้อมชื่อ ที่อยู่ และหมายเลขโทรศัพท์ที่สามารถติดต่อได้ และส่งมายัง “ประธานกรรมการ และ/หรือ ประธานกรรมการตรวจสอบ” ของบริษัท ไรท์ทันเนลลิง จำกัด (มหาชน) โดย

1. จดหมายทางไปรษณีย์

ส่งถึง ประธานกรรมการบริษัท บริษัท ไรท์ทันเนลลิง จำกัด (มหาชน) และ/หรือ ประธานกรรมการตรวจสอบ บริษัท ไรท์ทันเนลลิง จำกัด (มหาชน) เลขที่ 292 หมู่ 4 ถนนบางนา-ตราด (กม. 26) ตำบลบางบ่อ อำเภอบางบ่อ จังหวัดสมุทรปราการ 10560

2. จดหมายทางไปรษณีย์อิเล็กทรอนิกส์ (E-mail)

E-mail address: whistleblower@rtco.co.th

8.9 รายงานของคณะกรรมการตรวจสอบ

คณะกรรมการตรวจสอบของบริษัท ไรท์ทันเน็ลลิง จำกัด (มหาชน) ได้รับการแต่งตั้งตามมติของคณะกรรมการบริษัท ประกอบด้วยกรรมการอิสระจำนวน 3 ท่าน คือ

- | | |
|-------------------------------|----------------------|
| 1. ดร.บุญเทพ นาเนกรังสรรค์ | ประธานกรรมการตรวจสอบ |
| 2. นายธนพัฒน์ ผู้พัฒน์ | กรรมการตรวจสอบ |
| 3. นายชัยวุฒิ จ้านงสุทธเสถียร | กรรมการตรวจสอบ |

กรรมการทุกท่านปฏิบัติหน้าที่อย่างเป็นอิสระ ตามขอบเขตหน้าที่ ความรับผิดชอบที่ได้รับมอบหมายจากคณะกรรมการบริษัท และได้ปฏิบัติตามกฎบัตรของคณะกรรมการตรวจสอบ ซึ่งสอดคล้องกับข้อกำหนดของตลาดหลักทรัพย์แห่งประเทศไทย ตลอดจนให้ข้อเสนอและความเห็นในเรื่องต่างๆ ที่เกี่ยวข้อง ซึ่งได้รับความร่วมมืออย่างดีจากฝ่ายบริหาร ผู้ตรวจสอบภายใน และผู้สอบบัญชีของบริษัท

ในปี 2564 คณะกรรมการตรวจสอบได้จัดให้มีการประชุมรวมทั้งสิ้น 5 ครั้ง และกรรมการตรวจสอบทุกท่านได้เข้าร่วมประชุมพร้อมกันครบทุกครั้ง โดยประชุมร่วมกับผู้บริหาร ผู้ตรวจสอบภายใน และผู้สอบบัญชี เพื่อแลกเปลี่ยนข้อมูลทางการเงินและเสนอข้อคิดเห็นในประเด็นที่เกี่ยวข้อง รวมทั้งได้จัดการประชุมร่วมกับผู้สอบบัญชีโดยไม่มีฝ่ายบริหารเข้าร่วมด้วย 1 ครั้ง เพื่อปรึกษาหารือกันอย่างอิสระ ในข้อมูลที่มีสาระสำคัญในการจัดทำงบการเงินและระบบควบคุมภายใน คณะกรรมการตรวจสอบได้รายงานผลการปฏิบัติงานต่อที่ประชุมคณะกรรมการบริษัทเป็นประจำทุกไตรมาส โดยสรุปการปฏิบัติงานที่ผ่านมาได้ ดังนี้

1. สอบทานรายงานทางการเงิน

คณะกรรมการตรวจสอบได้สอบทานงบการเงินรายไตรมาสและงบการเงินประจำปีของบริษัทและบริษัทย่อย เพื่อให้มั่นใจว่ามีความถูกต้องตามมาตรฐานการบัญชีที่ได้รับการรับรองทั่วไป มีความเชื่อถือได้ รวมถึงมีการเปิดเผยข้อมูลทางการเงินอย่างเหมาะสมและเพียงพอ

2. สอบทานระบบควบคุมภายใน

คณะกรรมการตรวจสอบได้พิจารณาแผนการตรวจสอบประจำปีพร้อมทั้งได้ติดตามผลการตรวจสอบอย่างต่อเนื่อง ให้มีความเหมาะสมและมีประสิทธิผล รวมทั้งได้สอบทานและประเมินความเพียงพอของระบบควบคุมภายใน ตามแนวทางของตลาดหลักทรัพย์แห่งประเทศไทย ทั้งนี้คณะกรรมการตรวจสอบมีความเห็นว่า บริษัทมีระบบควบคุมภายในที่เหมาะสมและเพียงพอ

3. สอบทานการปฏิบัติตามกฎหมาย

คณะกรรมการตรวจสอบได้สอบทานการปฏิบัติตามกฎหมายว่าด้วยหลักทรัพย์และตลาดหลักทรัพย์ รวมถึงนโยบายกฎระเบียบ ข้อบังคับ ข้อกำหนดของตลาดหลักทรัพย์แห่งประเทศไทย และกฎหมายอื่นๆ ที่เกี่ยวข้องกับการธุรกิจของบริษัท โดยไม่พบประเด็นที่เป็นสาระสำคัญในเรื่องการไม่ปฏิบัติตามกฎหมาย หรือข้อกำหนดและระเบียบที่เกี่ยวข้อง

4. พิจารณาคัดเลือกและเสนอแต่งตั้งบุคคลซึ่งมีความเป็นอิสระเพื่อกำหนดที่เป็นผู้สอบบัญชี

คณะกรรมการตรวจสอบได้ประชุมร่วมกันเพื่อพิจารณาคัดเลือกผู้สอบบัญชีและเสนอคำตอบแทนของผู้สอบบัญชีต่อคณะกรรมการบริษัท เพื่อเสนอต่อที่ประชุมผู้ถือหุ้น เพื่อพิจารณาอนุมัติแต่งตั้งผู้สอบบัญชีจากบริษัท สำนักงาน อีวาย จำกัด เป็นผู้สอบบัญชีของบริษัทประจำปี 2564

5. กำกับดูแลการตรวจสอบภายใน

คณะกรรมการตรวจสอบได้พิจารณาคุณสมบัติและคัดเลือกบริษัท สอบบัญชี ไอ วีแอล จำกัด เป็นผู้ตรวจสอบภายในของบริษัท รวมทั้งได้กำกับดูแลและสอบทานแผนงานการตรวจสอบภายในประจำปี 2564 โดยมอบหมายให้เป็นผู้รายงานผลการปฏิบัติงานการตรวจสอบภายใน การปรับปรุงแก้ไข พร้อมให้ข้อเสนอแนะในการประชุมทุกไตรมาส เพื่อให้มั่นใจว่าบริษัทและบริษัทย่อยมีระบบควบคุมภายในที่มีประสิทธิภาพ เหมาะสมและเพียงพอ นอกจากนี้ คณะกรรมการตรวจสอบได้มอบหมายให้ผู้ตรวจสอบภายในเข้าทำการตรวจสอบผลการดำเนินงานบางโครงการเป็นการเฉพาะ เพื่อให้มีความชัดเจนและชัดเจนข้อสังเกตในบางประเด็นให้เสร็จสิ้นไป

6. พิจารณาและสอบทานรายการที่เกี่ยวข้องกันหรือรายการที่อาจมีความขัดแย้งทางผลประโยชน์

คณะกรรมการได้ตรวจสอบรายการที่เกี่ยวข้องกันหรืออาจมีผลประโยชน์ขัดแย้งกัน ให้มีความถูกต้องครบถ้วนสมบูรณ์ และเป็นไปตามกฎหมาย ระเบียบ ข้อกำหนด รวมถึงนโยบายของตลาดหลักทรัพย์แห่งประเทศไทย

7. สอบทานรายงานผลของการบริหารความเสี่ยงให้เหมาะสมและมีประสิทธิภาพ

คณะกรรมการตรวจสอบได้สอบทานกระบวนการบริหารความเสี่ยงให้สอดคล้องกับการดำเนินธุรกิจของบริษัท โดยมี การปรับปรุงอย่างต่อเนื่อง ให้มีประสิทธิภาพและประสิทธิผลอย่างเพียงพอที่จะควบคุมความเสี่ยงในทุกกรณี

คณะกรรมการตรวจสอบมีความเห็นว่า งบแสดงฐานะการเงินสำหรับปี 2564 บริษัทมีรายงานทางการเงินที่ถูกต้องตามควร ในสาระสำคัญตามหลักการบัญชีที่รับรองทั่วไป และมีการเปิดเผยข้อมูลอย่างเหมาะสมและเพียงพอ มีระบบควบคุมภายในที่มีประสิทธิภาพ ทั้งนี้ ไม่พบข้อบกพร่องที่เป็นสาระสำคัญ บริษัทได้ปฏิบัติตามกฎหมายว่าด้วยหลักทรัพย์และตลาดหลักทรัพย์ รวมทั้งข้อกำหนด กฎระเบียบ ข้อบังคับและนโยบายของตลาดหลักทรัพย์แห่งประเทศไทย และกฎหมายอื่นๆ ที่เกี่ยวข้องกักรธุรกิจของบริษัทอย่างครบถ้วน

ดร. บุญเทพ นานะรังสรรค์

ประธานกรรมการตรวจสอบ

8.10 รายงานของคณะกรรมการสรรหาและพิจารณาค่าตอบแทน

คณะกรรมการบริษัทได้มีมติแต่งตั้งคณะกรรมการสรรหาและพิจารณาค่าตอบแทนของบริษัท ไรท์ทันเน็ลลิง จำกัด (มหาชน) จำนวน 4 ท่าน ประกอบด้วยกรรมการอิสระ 2 ท่าน และกรรมการที่เป็นผู้บริหาร 2 ท่าน ได้แก่

- | | |
|--------------------------|---------------------------------------|
| 1. นายจุฬพต กาญจนปัญญาคม | ประธานกรรมการสรรหาและพิจารณาค่าตอบแทน |
| 2. นายชวลิต ถนอมถื่น | กรรมการสรรหาและพิจารณาค่าตอบแทน |
| 3. นายธีรยุทธ ชูศิลป์ | กรรมการสรรหาและพิจารณาค่าตอบแทน |
| 4. นายธนพัฒน์ ผู้พัฒน์ | กรรมการสรรหาและพิจารณาค่าตอบแทน |

ทำหน้าที่เป็นกรรมการสรรหาและพิจารณาค่าตอบแทน โดยทำหน้าที่ตามที่คณะกรรมการบริษัทมอบหมาย โดยตระหนักถึงบทบาทหน้าที่ ความรับผิดชอบและคำนึงถึงประโยชน์สูงสุดของผู้ถือหุ้นและผู้มีส่วนได้เสียอย่างเหมาะสมและเป็นธรรม สอดคล้องกับหลักการกำกับดูแลกิจการที่ดี

ในปี 2564 คณะกรรมการสรรหาและพิจารณาค่าตอบแทนมีการประชุมรวมทั้งสิ้น 2 ครั้ง เพื่อพิจารณาวาระที่สำคัญ รวมถึงนำเสนอความคิดเห็นและข้อเสนอแนะต่อคณะกรรมการบริษัทเพื่อรับทราบและพิจารณา โดยสรุปสาระสำคัญ ดังนี้

1. ด้านการสรรหา ได้พิจารณาสรรหาและคัดเลือกบุคคลที่เหมาะสมเพื่อเสนอแต่งตั้งเป็นกรรมการบริษัทแทนกรรมการที่พ้นจากตำแหน่งตามวาระ รวมถึงได้เปิดโอกาสพิจารณารายชื่อบุคคลที่ผู้ถือหุ้นเสนอชื่อให้เข้ารับการพิจารณาเลือกตั้งเป็นกรรมการ จากที่สำนักเลขานุการบริษัทได้เปิดโอกาสให้ผู้ถือหุ้นได้มีส่วนร่วมในการกิจกรรมด้านบรรษัทภิบาล โดยพิจารณาจากคุณสมบัติของกรรมการให้มีความเหมาะสมกับลักษณะการดำเนินธุรกิจของบริษัท ตลอดจนความรู้ความสามารถ ประสบการณ์ และความเชี่ยวชาญในสาขาต่างๆ ที่เกี่ยวข้องและเป็นประโยชน์ต่อธุรกิจของบริษัท และตอบสนองกลยุทธ์ของบริษัทฯ ในภาพรวม เพื่อให้ผู้ถือหุ้นได้เลือกตั้งกรรมการที่เหมาะสมทดแทนกรรมการที่ครบวาระ และยังได้พิจารณากลับกรองคุณสมบัติของผู้บริหารเพื่อเข้าดำรงตำแหน่ง ประธานเจ้าหน้าที่บริหาร และกรรมการผู้จัดการด้วย
2. ด้านการพิจารณาค่าตอบแทน ได้พิจารณาอัตราค่าตอบแทนกรรมการ ซึ่งใช้อัตราเดิมตามที่ผู้ถือหุ้นได้กำหนดไว้ตั้งแต่ปี 2560 และได้พิจารณาค่าตอบแทนให้กับกรรมการบริหาร รวมทั้งได้พิจารณาอัตราเงินเดือนและโบนัสประจำปีให้กับประธานเจ้าหน้าที่บริหาร (CFO) กรรมการผู้จัดการ (MD) และรองกรรมการผู้จัดการสายงานบริหารและการเงิน (CFO) โดยใช้เกณฑ์การพิจารณาให้สอดคล้องกับผลการดำเนินงานของบริษัท หน้าที่ความรับผิดชอบ และผลการประเมินการปฏิบัติงานประจำปี 2564 เพื่อนำเสนอต่อที่ประชุมคณะกรรมการบริษัทเพื่อพิจารณาอนุมัติ
3. พิจารณาทบทวนกฎบัตรของคณะกรรมการสรรหาและพิจารณาค่าตอบแทนให้เหมาะสมและสอดคล้องกับหลักการกำกับดูแลกิจการที่ดี คณะกรรมการสรรหาและพิจารณาค่าตอบแทนได้ปฏิบัติหน้าที่ ด้วยความรอบคอบ ระมัดระวัง และมีความเป็นอิสระในการให้ความเห็นและข้อเสนอแนะเพื่อประโยชน์สูงสุดของบริษัทฯ

นายจุฬพต กาญจนปัญญาคม

ประธานกรรมการสรรหาและพิจารณาค่าตอบแทน

9. การควบคุมภายในและรายการระหว่างกัน

9.1 ความเห็นคณะกรรมการตรวจสอบเกี่ยวกับความเพียงพอของระบบการควบคุมภายใน

การมีระบบการควบคุมภายในที่ดีเป็นสิ่งสำคัญสำหรับบริษัทและผู้ถือหุ้นของบริษัท โดยระบบที่ดีจะช่วยป้องกัน บริหารจัดการความเสี่ยง หรือลดความเสียหายที่อาจเกิดขึ้นกับบริษัท ซึ่งจะช่วยให้การดำเนินงานของบริษัทเป็นไปตามเป้าหมายวัตถุประสงค์ที่กำหนดไว้ได้อย่างมีประสิทธิภาพ และให้ความมั่นใจว่ารายงานทางการเงินมีการเปิดเผยข้อมูลอย่างเพียงพอและเชื่อถือได้ เพื่อให้การปฏิบัติงานของบริษัทเป็นไปตาม กฎระเบียบ ประกาศ และกฎหมายที่เกี่ยวข้องกับการดำเนินธุรกิจของบริษัท รวมถึงสามารถป้องกันทรัพย์สินจากการทุจริต และความเสียหายที่จะเกิดขึ้น

คณะกรรมการตรวจสอบของบริษัท ไรท์กัมเนิลลิง จำกัด (มหาชน) ประกอบด้วยกรรมการอิสระ 3 ท่าน โดยมี 1 ท่านเป็นผู้มีความรู้และประสบการณ์เพียงพอที่จะสอบทานความน่าเชื่อถือของงบการเงิน

คณะกรรมการตรวจสอบ ประกอบด้วย

- | | |
|------------------------------|-------------------------------------|
| 1. ดร. บุญเทพ นานะรังสรรค์ | กรรมการอิสระ / ประธานกรรมการตรวจสอบ |
| 2. นายธนวัฒน์ ผู้พัฒน์ | กรรมการอิสระ / กรรมการตรวจสอบ |
| 3. นายชัยวุฒิ จานงสุทธเสถียร | กรรมการอิสระ / กรรมการตรวจสอบ |

ในการประชุมคณะกรรมการตรวจสอบในแต่ละครั้งได้พิจารณาและประเมินความเพียงพอของระบบการควบคุมภายในโดยเชิญผู้บริหารเข้าร่วมประชุมตามวาระที่เกี่ยวข้อง รวมถึงเชิญผู้สอบบัญชีรับอนุญาตจากบริษัท สำนักงาน อีวาย จำกัด และผู้ตรวจสอบภายในจากบริษัท สอบบัญชี ไอ วีแอล จำกัด เข้าร่วมประชุมเพื่อชี้แจงข้อเท็จจริง ผลการตรวจสอบบัญชี ผลการตรวจสอบระบบการควบคุมภายใน และหลักฐานประกอบในแต่ละไตรมาส ซึ่งคณะกรรมการตรวจสอบพิจารณา ระบบการควบคุมภายในของบริษัทในด้านต่างๆ 5 ส่วน ตามแนวทางของ The Committee of Sponsoring Organizations of Treadway Commission (COSO) ซึ่งประกอบไปด้วย การควบคุมภายในองค์กร (Control Environment) การประเมินความเสี่ยง (Risk Assessment) การควบคุมการปฏิบัติงาน (Control Activities) ระบบสารสนเทศและการสื่อสารข้อมูล (Information and Communication) และระบบติดตาม (Monitoring Activities) ซึ่งได้รับความร่วมมือเป็นอย่างดีจากฝ่ายบริหาร และฝ่ายที่เกี่ยวข้อง

ดังนั้น คณะกรรมการตรวจสอบจึงมีความเห็นว่า ระบบการควบคุมภายในของบริษัทมีความเพียงพอ เหมาะสม และสอดคล้องกับแบบประเมินความเพียงพอของระบบการควบคุมภายในของสำนักงานคณะกรรมการกำกับหลักทรัพย์และตลาดหลักทรัพย์ (สำนักงาน ก.ล.ต.) ซึ่งประเมิน และให้ความเห็นโดยคณะกรรมการบริษัท โดยบริษัทได้จัดให้มีบุคลากรเพียงพอต่อการดำเนินการของบริษัทและบริษัทย่อยในแต่ละระบบงานอย่างมีประสิทธิภาพ สามารถป้องกันการใช้ทรัพย์สินในทางทุจริต รวมถึงการจัดให้มีระบบการดูแลที่เหมาะสมสำหรับธุรกรรมกับบุคคลที่อาจมีความขัดแย้ง และบุคคลที่เกี่ยวข้องกัน

ดร. บุญเทพ นานะรังสรรค์

ประธานกรรมการตรวจสอบ

9.2 รายงานความรับผิดชอบของคณะกรรมการต่อรายงานทางการเงิน

คณะกรรมการบริษัทได้ตระหนักถึงความสำคัญต่อหน้าที่และความรับผิดชอบดูแลกิจการบริษัท ให้สอดคล้องกับเจตนารมณ์ของหลักการกำกับดูแลกิจการที่ดี (Good Corporate Governance) การกำกับดูแลการเงินและสารสนเทศทางการเงินที่ปรากฏในแบบแสดงรายการข้อมูลประจำปี/รายงานประจำปี (แบบ 56-1 One Report) มีข้อมูลที่ต้อง ครบถ้วนเปิดเผยอย่างเพียงพอ งบการเงินได้ถือปฏิบัติตามมาตรฐานการบัญชีที่รับรองทั่วไปในประเทศไทย โดยเลือกใช้นโยบายการบัญชีที่เหมาะสมและถือปฏิบัติอย่างสม่ำเสมอและใช้ดุลยพินิจอย่างระมัดระวัง รวมถึงจัดให้มีและดำรงรักษาไว้ซึ่งระบบการควบคุมภายในที่มีประสิทธิภาพ เพื่อให้เชื่อมั่นอย่างมีเหตุผลต่อความเชื่อถือได้ของงบการเงิน การดูแลรักษาทรัพย์สิน มีระบบการป้องกันที่ดีไม่มีรายการทุจริตหรือมีการดำเนินการที่ผิดปกติ รายการที่เกี่ยวข้องกันซึ่งอาจทำให้เกิดความขัดแย้งทางผลประโยชน์เป็นรายการจริงทางการค้าอันเป็นธุรกิจปกติทั่วไปอย่างสมเหตุสมผลและเป็นประโยชน์สูงสุด รวมทั้งมีการปฏิบัติตามกฎหมายและกฎเกณฑ์ที่เกี่ยวข้อง ซึ่งคณะกรรมการตรวจสอบได้รายงานผลการปฏิบัติงานต่อคณะกรรมการบริษัทแล้ว และได้รายงานความเห็นเกี่ยวกับเรื่องนี้ในรายงานคณะกรรมการตรวจสอบซึ่งปรากฏในแบบแสดงรายการข้อมูลประจำปี/รายงานประจำปี (แบบ 56-1 One Report)

คณะกรรมการบริษัทมีความเห็นว่าระบบการควบคุมภายในของบริษัท โดยรวมอยู่ในระดับที่น่าพอใจ และสามารถให้ความมั่นใจอย่างมีเหตุผลต่อความเชื่อถือได้ของงบการเงินของบริษัท ณ วันที่ 31 ธันวาคม 2564 ซึ่งผู้สอบบัญชีของบริษัท ได้ตรวจสอบตามมาตรฐานการสอบบัญชีที่รับรองทั่วไป และแสดงความเห็นว่างบการเงินแสดงฐานะการเงินและผลการดำเนินงานโดยถูกต้องตามที่ควรในสาระสำคัญตามหลักการบัญชีที่รับรองทั่วไป

ดร. ทรงภพ พลจันทร์

ประธานกรรมการบริษัท

9.3 รายการระหว่างกัน

9.3.1 รายการระหว่างกัน

บริษัท ไรท์ทันเน็ลลิง จำกัด (มหาชน) มีการทำรายการกับบุคคลที่อาจมีความขัดแย้งทางผลประโยชน์ ซึ่งรายการระหว่างกันที่เกิดขึ้นนั้นเป็นการทำรายการกับกรรมการ และ/หรือ ผู้บริหาร และ/หรือ ผู้ถือหุ้นใหญ่ และบริษัทที่เกี่ยวข้องกันซึ่งมีบุคคลที่มีความขัดแย้งเป็นกรรมการ และ/หรือ ผู้บริหาร และ/หรือ ผู้ถือหุ้นใหญ่ของบริษัท ที่เกิดขึ้นในรอบบัญชีปี 2564 มีรายละเอียดดังนี้

หน่วย : ล้านบาท

บุคคลที่อาจมีความขัดแย้ง	ความสัมพันธ์	ลักษณะรายการระหว่างกัน	มูลค่ารายการระหว่างกัน ณ ไตรมาส 4 ปี 2564
1. ลูกหนี้การค้าและลูกหนี้อื่น - กิจกรรมที่เกี่ยวข้องกัน <ul style="list-style-type: none"> - กิจกรรมร่วมค้า ไรท์ทันเน็ลลิง - วิจิตรภัณฑ์ก่อสร้าง - กิจกรรมร่วมค้า ไรท์ทันเน็ลลิง - สหบูรณเทคโนโลยี - กิจกรรมร่วมค้า ไรท์ทันเน็ลลิง - บางกอก ซีวิล โลင်း - กิจกรรมร่วมค้า ถุดิประยงค์ - ไรท์ทันเน็ลลิง - กิจกรรมร่วมค้า วิชีอาร์ที - บริษัท ไรท์ทันเน็ลลิง เมียนมา จำกัด - กิจกรรมร่วมค้า ไอทีดี - อาร์ที - บริษัท วิวัฒน์ก่อสร้าง จำกัด - ห้างหุ้นส่วนจำกัด หาดใหญ่เรืองชัยการโยธา รวมลูกหนี้การค้าและลูกหนี้อื่น - กิจกรรมที่เกี่ยวข้องกัน	บริษัทย่อย การร่วมการงานผู้ร่วมค้า บริษัทที่เกี่ยวข้อง (มีกรรมการ ร่วมกันกับผู้ร่วมค้า)	ลูกหนี้การค้าและลูกหนี้อื่น - กิจกรรมที่เกี่ยวข้องกัน	25,196 2,726 - - 559 16,464 58,235 51,165 25,234 179,579
2. รายได้ที่ยังไม่ได้เรียกชำระ - กิจกรรมที่เกี่ยวข้องกัน <ul style="list-style-type: none"> - กิจกรรมร่วมค้า ไรท์ทันเน็ลลิง - วิจิตรภัณฑ์ก่อสร้าง - กิจกรรมร่วมค้า ไรท์ทันเน็ลลิง - สหบูรณเทคโนโลยี - กิจกรรมร่วมค้า ไรท์ทันเน็ลลิง - บางกอก ซีวิล โลင်း - กิจกรรมร่วมค้า ถุดิประยงค์ - ไรท์ทันเน็ลลิง - กิจกรรมร่วมค้า วิชีอาร์ที - บริษัท ไรท์ทันเน็ลลิง เมียนมา จำกัด - กิจกรรมร่วมค้า ไอทีดี - อาร์ที รวมรายได้ที่ยังไม่ได้เรียกชำระ - กิจกรรมที่เกี่ยวข้องกัน	บริษัทย่อย การร่วมการงาน	รายได้ที่ยังไม่ได้เรียกชำระ - กิจกรรมที่เกี่ยวข้องกัน	- - - - 20,014 - 196,739 216,753
3. ลูกหนี้ประกันผลงาน - กิจกรรมที่เกี่ยวข้องกัน <ul style="list-style-type: none"> - กิจกรรมร่วมค้า ไรท์ทันเน็ลลิง - วิจิตรภัณฑ์ก่อสร้าง - กิจกรรมร่วมค้า ไรท์ทันเน็ลลิง - สหบูรณเทคโนโลยี - กิจกรรมร่วมค้า ไรท์ทันเน็ลลิง - บางกอก ซีวิล โลင်း - กิจกรรมร่วมค้า ถุดิประยงค์ - ไรท์ทันเน็ลลิง - กิจกรรมร่วมค้า วิชีอาร์ที - บริษัท ไรท์ทันเน็ลลิง เมียนมา จำกัด - กิจกรรมร่วมค้า ไอทีดี - อาร์ที รวมลูกหนี้ประกันผลงาน - กิจกรรมที่เกี่ยวข้องกัน	บริษัทย่อย การร่วมการงาน	ลูกหนี้ประกันผลงาน - กิจกรรมที่เกี่ยวข้องกัน	4,651 - - - - - - 4,651
4. เจ้าหนี้การค้าและเจ้าหนี้อื่น - กิจกรรมที่เกี่ยวข้องกัน <ul style="list-style-type: none"> - กิจกรรมร่วมค้า ไรท์ทันเน็ลลิง - วิจิตรภัณฑ์ก่อสร้าง - กิจกรรมร่วมค้า ไรท์ทันเน็ลลิง - สหบูรณเทคโนโลยี - กิจกรรมร่วมค้า ไรท์ทันเน็ลลิง - บางกอก ซีวิล โลင်း - กิจกรรมร่วมค้า ถุดิประยงค์ - ไรท์ทันเน็ลลิง - กิจกรรมร่วมค้า วิชีอาร์ที - บริษัท ไรท์ทันเน็ลลิง เมียนมา จำกัด - กิจกรรมร่วมค้า ไอทีดี - อาร์ที - บริษัท อี.เอฟ.เอส. กรุ๊ป จำกัด - กรรมการ รวมเจ้าหนี้การค้าและเจ้าหนี้อื่น - กิจกรรมที่เกี่ยวข้องกัน	บริษัทย่อย การร่วมการงาน บริษัทที่เกี่ยวข้องกัน (มีผู้ถือหุ้นร่วมกัน) บุคคลที่เกี่ยวข้องกัน	เจ้าหนี้การค้าและเจ้าหนี้อื่น - กิจกรรมที่เกี่ยวข้องกัน	- - 2,752 1,594 - - 6,509 821 32,363 44,039

9.3.2 ความเห็นของคณะกรรมการตรวจสอบ

คณะกรรมการตรวจสอบได้พิจารณารายการระหว่างกันของบริษัทกับบริษัทหรือบุคคลที่อาจมีความขัดแย้งทางผลประโยชน์ มีส่วนได้เสีย หรืออาจมีความขัดแย้งทางผลประโยชน์ในอนาคต ตามประกาศคณะกรรมการกำกับหลักทรัพย์และตลาดหลักทรัพย์ ซึ่งการประชุมคณะกรรมการตรวจสอบครั้งที่ 1/2565 เมื่อวันที่ 28 กุมภาพันธ์ 2565 ได้ให้ความเห็นว่า รายการระหว่างกันดังกล่าว เป็นรายการที่มีความสมเหตุสมผลและเป็นไปตามเงื่อนไขทางการค้าที่เป็นธรรม และถือปฏิบัติ เช่นเดียวกันกับบุคคลหรือกิจการอื่นที่ไม่เกี่ยวข้องกันทั่วไป และไม่มีการถ่ายเทผลประโยชน์ระหว่างบริษัท

9.3.3 มาตรการและขั้นตอนการอนุมัติการทำรายการระหว่างกัน

คณะกรรมการบริษัทได้พิจารณานุมัติหลักการสำหรับมาตรการและขั้นตอนการอนุมัติการทำรายการระหว่างกัน ดังนี้

หลักเกณฑ์และขั้นตอนการอนุมัติการทำรายการระหว่างกัน

- การพิจารณาการทำรายการที่เกี่ยวข้องกัน บริษัทจะใช้เกณฑ์ราคาและข้อตกลงทางการค้าเช่นเดียวกับที่ใช้กับลูกค้าทั่วไป ส่วนรายการให้หรือรับความช่วยเหลือทางการเงิน จะต้องเป็นไปด้วยความจำเป็นสมเหตุสมผล และต้องมีข้อตกลงและเงื่อนไขที่เป็นธรรมและก่อให้เกิดประโยชน์สูงสุดแก่บริษัทและผู้มีส่วนได้เสียทุกราย
- กรณีที่ไม่มีเกณฑ์ราคาดังกล่าวเพื่อใช้อ้างอิง บริษัทจะพิจารณาเปรียบเทียบราคาสินค้าหรือบริการกับราคาภายนอกภายใต้เงื่อนไขที่เหมือนหรือคล้ายคลึงกัน
- บริษัทอาจใช้ประโยชน์จากรายงานของผู้ประเมินอิสระซึ่งบริษัทแต่งตั้งเพื่อเปรียบเทียบราคาสำหรับรายการระหว่างกันที่สำคัญ เพื่อให้มั่นใจว่าราคาดังกล่าวสมเหตุสมผลและเป็นไปเพื่อประโยชน์สูงสุดของกลุ่มบริษัท
- กรณีที่มีรายการระหว่างกันของบริษัทกับบุคคลที่มีความเกี่ยวข้อง บุคคลที่อาจมีความขัดแย้งทางผลประโยชน์ หรือมีส่วนได้ส่วนเสีย หรืออาจมีความขัดแย้งทางผลประโยชน์ในอนาคตซึ่งเป็นข้อตกลงทางการค้าในลักษณะเดียวกับที่วิญญูชนจะพึงกระทำกับคู่สัญญาทั่วไปในสถานการณ์เดียวกัน ด้วยอำนาจต่อรองทางการค้าที่ปราศจากอิทธิพลในการมีสถานะเป็นกรรมการ ผู้บริหาร หรือบุคคลที่มีความเกี่ยวข้อง และมีเงื่อนไขการค้าปกติหรือราคาตลาด ภายใต้เงื่อนไขที่สมเหตุสมผล สามารถตรวจสอบได้ และไม่ก่อให้เกิดการถ่ายเทผลประโยชน์ ฝ่ายบริหารของบริษัทสามารถดำเนินการได้ตามปกติภายใต้หลักการที่ทางคณะกรรมการบริษัทได้พิจารณานุมัติ และจัดทำรายงานสรุปเพื่อรายงานให้กับทางคณะกรรมการตรวจสอบทราบทุกไตรมาส
- หากบริษัทมีรายการระหว่างกันหรือรายการที่เกี่ยวข้องกันอื่นๆ ที่เข้าข่ายตามข้อกำหนดของตลาดหลักทรัพย์แห่งประเทศไทย คณะกรรมการกำกับตลาดทุน และสำนักงาน ก.ล.ด. ก็ต้องปฏิบัติตามข้อกำหนดดังกล่าวอย่างเคร่งครัด
- บริษัทต้องเปิดเผยข้อมูลการทำรายการที่อาจมีความขัดแย้งทางผลประโยชน์หรือรายการที่เกี่ยวข้องกันหรือรายการระหว่างกันตามหลักเกณฑ์ที่ตลาดหลักทรัพย์แห่งประเทศไทย คณะกรรมการกำกับตลาดทุน และสำนักงาน ก.ล.ด. กำหนดโดยเปิดเผยไว้ในแบบแสดงรายการข้อมูลประจำปี/รายงานประจำปี (แบบ 56-1 One Report) ตามหลักเกณฑ์และกฎหมายว่าด้วยหลักทรัพย์และตลาดหลักทรัพย์ ทั้งนี้ การพิจารณานุมัติการทำรายการระหว่างกันดังกล่าว ต้องปฏิบัติให้เป็นไปตามกฎหมายว่าด้วยหลักทรัพย์และตลาดหลักทรัพย์ และข้อบังคับ ประกาศ คำสั่ง หรือข้อกำหนดของตลาดหลักทรัพย์แห่งประเทศไทย ซึ่งผู้ที่มีความขัดแย้งหรือมีส่วนได้เสียในการทำรายการระหว่างกันจะไม่มีสิทธิออกเสียงลงมติในการทำรายการระหว่างกันนั้นๆ
- ให้มีการสอบทานการทำรายการที่เกี่ยวข้องกันตามแผนงานตรวจสอบโดยหน่วยงานงานตรวจสอบภายในและจะต้องรายงานต่อคณะกรรมการตรวจสอบของบริษัท และมีมาตรการควบคุม ตรวจสอบ ดูแลให้มีการสุ่มสอบทานการทำรายการจริง ถูกต้อง ตรงตามสัญญา หรือ นโยบายหรือเงื่อนไขที่กำหนดไว้

9.3.4 นโยบายหรือแนวโน้มนำการทำรายการระหว่างกันในอนาคต

คณะกรรมการบริษัท ได้กำหนดนโยบายหรือแนวโน้มนำการทำรายการระหว่างกันในอนาคตดังนี้ หากบริษัทมีความจำเป็นต้องทำรายการระหว่างกันกับบุคคลที่อาจมีความขัดแย้งทางผลประโยชน์กับบริษัท บริษัทจะกำหนดเงื่อนไขต่างๆ ให้เป็นไปตามลักษณะการดำเนินการค้าปกติและเป็นราคาตลาดซึ่งสามารถอ้างอิงเปรียบเทียบได้กับเงื่อนไขหรือราคาที่เกิดขึ้นกับธุรกิจประเภทเดียวกันที่บริษัทกระทำกับบุคคลภายนอก ทั้งนี้ บริษัทจะให้คณะกรรมการตรวจสอบเป็นผู้ให้ความเห็นเกี่ยวกับราคา อัตราค่าตอบแทน รวมทั้งความจำเป็นและความเหมาะสมของรายการระหว่างกันดังกล่าว ในกรณีที่คณะกรรมการตรวจสอบไม่มีความชำนาญในการพิจารณารายการระหว่างกันที่อาจเกิดขึ้น บริษัทจะพิจารณาให้ผู้ประเมินราคาอิสระ ผู้เชี่ยวชาญอิสระเฉพาะด้านหรือผู้สอบบัญชีของบริษัทเป็นผู้ให้ความเห็นเกี่ยวกับการทำรายการระหว่างกันดังกล่าว เพื่อให้คณะกรรมการตรวจสอบใช้ในการประกอบการตัดสินใจและให้ความเห็นต่อคณะกรรมการบริษัท หรือผู้ถือหุ้นตามแต่กรณี ทั้งนี้ บริษัทจะเปิดเผยรายการระหว่างกันไว้ในหมายเหตุประกอบงบการเงินที่ได้รับการตรวจสอบจากผู้สอบบัญชีของบริษัทและหากหุ้นสามัญของบริษัทได้จดทะเบียนในตลาดหลักทรัพย์แห่งประเทศไทย (SET) แล้ว บริษัทจะเปิดเผยรายการระหว่างกันดังกล่าวไว้ในแบบแสดงรายการข้อมูลประจำปี/รายงานประจำปี (แบบ 56-1 One Report) ตามหลักเกณฑ์และกฎหมายว่าด้วยหลักทรัพย์และตลาดหลักทรัพย์ และข้อบังคับ ประกาศ คำสั่ง หรือข้อกำหนดของตลาดหลักทรัพย์แห่งประเทศไทย

รายการระหว่างกันที่อาจเกิดขึ้นในอนาคตนั้น กรรมการจะต้องปฏิบัติตามระเบียบต่างๆ ที่กำหนดโดยสำนักงาน ก.ล.ต. และตลาดหลักทรัพย์แห่งประเทศไทย และกรรมการจะต้องไม่อนุมัติรายการใดๆ ที่ตนหรือบุคคลที่อาจมีความขัดแย้งทางผลประโยชน์ในลักษณะอื่นใดกับบริษัท และจะต้องเปิดเผยรายการดังกล่าวคณะกรรมการบริษัทเพื่อให้คณะกรรมการบริษัทพิจารณา ซึ่งบริษัทจะต้องปฏิบัติให้เป็นไปตามกฎหมายว่าด้วยหลักทรัพย์และตลาดหลักทรัพย์ และข้อบังคับ ประกาศ คำสั่ง หรือข้อกำหนดของตลาดหลักทรัพย์แห่งประเทศไทย รวมตลอดถึงการปฏิบัติตามข้อกำหนดที่เกี่ยวกับการเปิดเผยข้อมูลการทำรายการเกี่ยวโยงกันและการได้มาหรือจำหน่ายไปซึ่งทรัพย์สินของบริษัท และตามมาตรฐานบัญชีที่กำหนดโดยสมาคมนักบัญชีโดยเคร่งครัด

9.3.5 มาตรการคุ้มครองผู้ลงทุน

เพื่อเป็นการคุ้มครองผู้ลงทุน ในอนาคตถ้ามีรายการระหว่างกันของบริษัทและบริษัทย่อยเกิดขึ้นกับบุคคลที่อาจมีความขัดแย้งทางผลประโยชน์ มีส่วนได้เสีย หรืออาจมีความขัดแย้งทางผลประโยชน์ในอนาคต บริษัทจะจัดให้มีการนำเสนอรายการดังกล่าวผ่านที่ประชุมคณะกรรมการตรวจสอบ และที่ประชุมคณะกรรมการบริษัทที่มีกรรมการตรวจสอบเข้าร่วมประชุม (ยกเว้น การทำธุรกรรมรายการระหว่างกัน ที่มีข้อตกลงทางการค้าที่มีเงื่อนไขการค้าโดยทั่วไป ซึ่งทางคณะกรรมการบริษัทได้อนุมัติในหลักการให้ฝ่ายจัดการสามารถดำเนินการได้ไว้แล้ว ทั้งนี้ เพื่อดูแลให้รายการระหว่างกันเป็นไปอย่างยุติธรรมและมีนโยบายการกำหนดราคาที่เหมาะสม โดยคณะกรรมการบริษัทจะต้องปฏิบัติหน้าที่ให้เป็นไปตามกฎหมายว่าด้วยหลักทรัพย์และตลาดหลักทรัพย์ และข้อบังคับ ประกาศ ข้อกำหนดของสำนักงานคณะกรรมการกำกับหลักทรัพย์และตลาดหลักทรัพย์และตลาดหลักทรัพย์แห่งประเทศไทย รวมถึงการปฏิบัติตามข้อกำหนดเกี่ยวกับการเปิดเผยข้อมูลการทำรายการที่เกี่ยวโยงกัน และการได้มาหรือจำหน่ายไปซึ่งทรัพย์สินที่สำคัญของบริษัทจดทะเบียนอย่างเคร่งครัด นอกจากนี้ บริษัทก็มีการเปิดเผยรายการระหว่างกันไว้ในหมายเหตุประกอบงบการเงินที่ได้รับการตรวจสอบหรือสอบทานจากผู้สอบบัญชีของบริษัท รวมถึงเปิดเผยไว้ในแบบแสดงรายการข้อมูลประจำปี/รายงานประจำปี 2564 (แบบ 56-1 One Report) แสดงไว้ในหมายเหตุประกอบงบการเงิน สำหรับปีสิ้นสุด วันที่ 31 ธันวาคม 2564 ตามหลักเกณฑ์และกฎหมายว่าด้วยหลักทรัพย์และตลาดหลักทรัพย์ และข้อบังคับ ประกาศ คำสั่ง หรือข้อกำหนดของตลาดหลักทรัพย์แห่งประเทศไทย

งบการเงินและ หมายเหตุประกอบงบ



รายงานของผู้สอบบัญชีรับอนุญาต

เสนอต่อผู้ถือหุ้นของ บริษัท ไรท์ทันเน็ลลิง จำกัด (มหาชน) และบริษัทย่อย

ความเห็น

ข้าพเจ้าได้ตรวจสอบงบการเงินรวมของบริษัท ไรท์ทันเน็ลลิง จำกัด (มหาชน) และบริษัทย่อย (กลุ่มบริษัท) ซึ่งประกอบด้วยงบแสดงฐานะการเงินรวม ณ วันที่ 31 ธันวาคม 2564 งบกำไรขาดทุนเบ็ดเสร็จรวม งบแสดงการเปลี่ยนแปลงส่วนของผู้ถือหุ้นรวม และงบกระแสเงินสดรวมสำหรับปีสิ้นสุดวันเดียวกัน และหมายเหตุประกอบงบการเงินรวม รวมถึงหมายเหตุสรุปนโยบายการบัญชีที่สำคัญ และได้ตรวจสอบงบการเงินเฉพาะกิจการของบริษัท ไรท์ทันเน็ลลิง จำกัด (มหาชน) ด้วยเช่นกัน

ข้าพเจ้าเห็นว่างบการเงินข้างต้นนี้แสดงฐานะการเงิน ณ วันที่ 31 ธันวาคม 2564 ผลการดำเนินงานและกระแสเงินสดสำหรับปีสิ้นสุดวันเดียวกันของบริษัท ไรท์ทันเน็ลลิง จำกัด (มหาชน) และบริษัทย่อย และเฉพาะของบริษัท ไรท์ทันเน็ลลิง จำกัด (มหาชน) โดยถูกต้องตามที่ควรในสาระสำคัญตามมาตรฐานการรายงานทางการเงิน

เกณฑ์ในการแสดงความเห็น

ข้าพเจ้าได้ปฏิบัติงานตรวจสอบตามมาตรฐานการสอบบัญชี ความรับผิดชอบของข้าพเจ้าได้กล่าวไว้ในวรรค ความรับผิดชอบของผู้สอบบัญชีต่อการตรวจสอบงบการเงินในรายงานของข้าพเจ้า ข้าพเจ้ามีความเป็นอิสระจากกลุ่มบริษัทตามข้อกำหนดจรรยาบรรณของผู้ประกอบวิชาชีพบัญชีที่กำหนดโดยสภาวิชาชีพบัญชีในส่วนที่เกี่ยวข้องกับการตรวจสอบงบการเงิน และข้าพเจ้าได้ปฏิบัติตามข้อกำหนดด้านจรรยาบรรณอื่น ๆ ตามที่ระบุในข้อกำหนดนั้นด้วย ข้าพเจ้าเชื่อว่าหลักฐานการสอบบัญชีที่ข้าพเจ้าได้รับเพียงพอและเหมาะสมเพื่อใช้เป็นเกณฑ์ในการแสดงความเห็นของข้าพเจ้า

เรื่องสำคัญในการตรวจสอบ

เรื่องสำคัญในการตรวจสอบคือเรื่องต่าง ๆ ที่มีนัยสำคัญที่สุดตามดุลยพินิจของผู้ประกอบวิชาชีพของข้าพเจ้าในการตรวจสอบงบการเงินสำหรับงวดปัจจุบัน ข้าพเจ้าได้นำเรื่องเหล่านี้มาพิจารณาในบริบทของการตรวจสอบงบการเงินโดยรวมและในการแสดงความเห็นของข้าพเจ้า ทั้งนี้ ข้าพเจ้าไม่ได้แสดงความเห็นแยกต่างหากสำหรับเรื่องเหล่านี้

ข้าพเจ้าได้ปฏิบัติงานตามความรับผิดชอบที่ได้กล่าวไว้ในวรรคความรับผิดชอบของผู้สอบบัญชีต่อการตรวจสอบงบการเงินในรายงานของข้าพเจ้า ซึ่งได้รวมความรับผิดชอบที่เกี่ยวกับเรื่องเหล่านี้ด้วย การปฏิบัติงานของข้าพเจ้าได้รวมวิธีการตรวจสอบที่ออกแบบมาเพื่อตอบสนองต่อการประเมินความเสี่ยงจากการแสดงข้อมูลที่ขัดต่อข้อเท็จจริงอันเป็นสาระสำคัญในงบการเงิน ผลของวิธีการตรวจสอบของข้าพเจ้า ซึ่งได้รวมวิธีการตรวจสอบสำหรับเรื่องเหล่านี้ด้วย ได้ใช้เป็นเกณฑ์ในการแสดงความเห็นของข้าพเจ้าต่องบการเงินโดยรวม

เรื่องสำคัญในการตรวจสอบ พร้อมวิธีการตรวจสอบมีดังต่อไปนี้

การรับรู้รายได้จากสัญญาก่อสร้าง

ในระหว่างปี 2564 กลุ่มบริษัทรับรู้รายได้จากสัญญาก่อสร้างจำนวน 2,466 ล้านบาท และ 2,454 ล้านบาท ในงบกำไรขาดทุนเบ็ดเสร็จรวมและงบกำไรขาดทุนเบ็ดเสร็จเฉพาะกิจการ ตามลำดับ รายการดังกล่าวเป็นรายการที่มีสาระสำคัญ โดยกลุ่มบริษัทรับรู้รายได้ดังกล่าวตามนโยบายการบัญชีที่กล่าวไว้ในหมายเหตุประกอบงบการเงินข้อ 4.1 ข้าพเจ้าให้ความสำคัญเกี่ยวกับกระบวนการในการวัดมูลค่ารวมถึงรอบระยะเวลาที่เหมาะสมในการรับรู้รายได้จากสัญญาก่อสร้างและประมาณการผลขาดทุนที่อาจจะเกิดขึ้นเนื่องจากเป็นเรื่องที่ต้องใช้ดุลยพินิจที่มีนัยสำคัญของผู้บริหารในการประเมินขั้นความสำเร็จของงานก่อสร้างและความน่าจะเป็นของโอกาสที่จะเกิดผลขาดทุนและวัดมูลค่าผลขาดทุนที่อาจจะเกิดขึ้น ซึ่งทำให้เกิดความเสี่ยงเกี่ยวกับมูลค่าและระยะเวลาในการรับรู้รายได้จากสัญญาก่อสร้างและประมาณการผลขาดทุนที่อาจจะเกิดขึ้นจากสัญญาก่อสร้าง

ข้าพเจ้าได้ตรวจสอบเรื่องการรับรู้รายได้จากสัญญาก่อสร้างและสำรองเผื่อผลขาดทุนสำหรับโครงการก่อสร้าง โดยการประเมินและทดสอบระบบการควบคุมภายในที่กลุ่มบริษัทได้กำหนดให้มีขึ้นเพื่อควบคุมกระบวนการในการจัดซื้อจัดจ้าง การประมาณการและการปรับเปลี่ยนต้นทุนโครงการก่อสร้าง การบันทึกรับรู้รายได้ และการประมาณการขั้นความสำเร็จของงานและผลขาดทุนที่อาจจะเกิดขึ้นจากโครงการก่อสร้าง โดยการสอบถามผู้รับผิดชอบ ทำความเข้าใจและเลือกตัวอย่างมาสุ่มทดสอบการปฏิบัติตามการควบคุมที่กลุ่มบริษัทออกแบบไว้ ทั้งนี้ ข้าพเจ้าได้อ่านสัญญาก่อสร้างเพื่อพิจารณาเงื่อนไขต่าง ๆ ที่เกี่ยวกับการรับรู้รายได้ สอบถามผู้บริหารที่รับผิดชอบ และทำความเข้าใจกระบวนการที่กลุ่มบริษัทใช้ในการประเมินขั้นความสำเร็จของงานและการประมาณต้นทุนโครงการก่อสร้างตลอดทั้งโครงการ ตรวจสอบประมาณการต้นทุนโครงการก่อสร้างกับแผนงบประมาณสำหรับแต่ละโครงการ ตรวจสอบต้นทุนในการรับเหมาก่อสร้างที่เกิดขึ้นจริงกับเอกสารประกอบรายการ ทดสอบการคำนวณขั้นความสำเร็จของงานจากต้นทุนก่อสร้างที่เกิดขึ้นจริง วิเคราะห์เปรียบเทียบอัตรากำไรขั้นต้นของงานก่อสร้าง วิเคราะห์เปรียบเทียบขั้นความสำเร็จของงานที่ประมาณ โดยวิศวกรโครงการกับขั้นความสำเร็จของงานที่เกิดจากต้นทุนก่อสร้างที่เกิดขึ้นจริง นอกจากนี้ ข้าพเจ้าได้ประเมินการประมาณผลขาดทุนที่อาจจะเกิดขึ้นของผู้บริหาร โดยการวิเคราะห์สัดส่วนต้นทุนก่อสร้างที่เกิดขึ้นจริงของแต่ละองค์ประกอบที่สำคัญของต้นทุนโครงการก่อสร้างกับประมาณการต้นทุนโครงการ

ข้อมูลอื่น

ผู้บริหารเป็นผู้รับผิดชอบต่อข้อมูลอื่น ซึ่งรวมถึงข้อมูลที่รวมอยู่ในรายงานประจำปีของกลุ่มบริษัท (แต่ไม่รวมถึงงบการเงินและรายงานของผู้สอบบัญชีที่แสดงอยู่ในรายงานนั้น) ซึ่งคาดว่าจะถูกจัดเตรียมให้กับข้าพเจ้าภายหลังวันที่ในรายงานของผู้สอบบัญชีนี้

ความเห็นของข้าพเจ้าต่องบการเงิน ไม่ครอบคลุมถึงข้อมูลอื่นและข้าพเจ้าไม่ได้ให้ข้อสรุปในลักษณะการให้ความเชื่อมั่นในรูปแบบใด ๆ ต่อข้อมูลอื่นนั้น

ความรับผิดชอบของข้าพเจ้าที่เกี่ยวข้องกับการตรวจสอบงบการเงินคือ การอ่านและพิจารณาว่าข้อมูลอื่นนั้นมีความขัดแย้งที่มีสาระสำคัญกับงบการเงินหรือกับความรู้ที่ได้รับจากการตรวจสอบของข้าพเจ้าหรือไม่ หรือปรากฏว่าข้อมูลอื่นแสดงขัดต่อข้อเท็จจริงอันเป็นสาระสำคัญหรือไม่

เมื่อข้าพเจ้าได้อ่านรายงานประจำปีของกลุ่มบริษัทตามที่กล่าวข้างต้นแล้ว และหากสรุปได้ว่าการแสดงข้อมูลที่ขัดต่อข้อเท็จจริงอันเป็นสาระสำคัญ ข้าพเจ้าจะสื่อสารเรื่องดังกล่าวให้ผู้มีหน้าที่ในการกำกับดูแลทราบ เพื่อให้มีการดำเนินการแก้ไขที่เหมาะสมต่อไป

ความรับผิดชอบของผู้บริหารและผู้มีหน้าที่ในการกำกับดูแลต่องบการเงิน

ผู้บริหารมีหน้าที่รับผิดชอบในการจัดทำและนำเสนองบการเงินเหล่านี้โดยถูกต้องตามที่ควรตามมาตรฐานการรายงานทางการเงิน และรับผิดชอบเกี่ยวกับการควบคุมภายในที่ผู้บริหารพิจารณาว่าจำเป็นเพื่อให้สามารถจัดทำงบการเงินที่ปราศจากการแสดงข้อมูลที่ขัดต่อข้อเท็จจริงอันเป็นสาระสำคัญไม่ว่าจะเกิดจากการทุจริตหรือข้อผิดพลาด

ในการจัดทำงบการเงิน ผู้บริหารรับผิดชอบในการประเมินความสามารถของกลุ่มบริษัทในการดำเนินงานต่อเนื่อง การเปิดเผยเรื่องที่เกี่ยวข้องกับการดำเนินงานต่อเนื่องในกรณีที่มีเรื่องดังกล่าว และการใช้เกณฑ์การบัญชีสำหรับกิจการที่ดำเนินงานต่อเนื่องวันแต่ผู้บริหารมีความตั้งใจที่จะเลิกกลุ่มบริษัทหรือหยุดดำเนินงานหรือไม่สามารถดำเนินงานต่อเนื่องอีกต่อไปได้

ผู้มีหน้าที่ในการกำกับดูแลมีหน้าที่ในการสอดส่องดูแลกระบวนการในการจัดทำรายงานทางการเงินของกลุ่มบริษัท

ความรับผิดชอบของผู้สอบบัญชีต่อการตรวจสอบงบการเงิน

การตรวจสอบของข้าพเจ้ามีวัตถุประสงค์เพื่อให้ได้ความเชื่อมั่นอย่างสมเหตุสมผลว่างบการเงินโดยรวมปราศจากการแสดงข้อมูลที่ขัดต่อข้อเท็จจริงอันเป็นสาระสำคัญหรือไม่ ไม่ว่าจะเกิดจากการทุจริตหรือข้อผิดพลาด และเสนอรายงานของผู้สอบบัญชีซึ่งรวมความเห็นของข้าพเจ้าอยู่ด้วย ความเชื่อมั่นอย่างสมเหตุสมผลคือความเชื่อมั่นในระดับสูงแต่ไม่ได้เป็นการรับประกันว่าการปฏิบัติงานตรวจสอบตามมาตรฐานการสอบบัญชีจะสามารถตรวจพบข้อมูลที่ขัดต่อข้อเท็จจริงอันเป็นสาระสำคัญที่มีอยู่ได้เสมอไป ข้อมูลที่ขัดต่อข้อเท็จจริงอาจเกิดจากการทุจริตหรือข้อผิดพลาดและถือว่ามีสาระสำคัญเมื่อคาดการณ์อย่างสมเหตุสมผลได้ว่ารายการที่ขัดต่อข้อเท็จจริงแต่ละรายการหรือทุกรายการรวมกันจะมีผลต่อการตัดสินใจทางเศรษฐกิจของผู้ใช้งบการเงินจากการใช้งบการเงินเหล่านี้

ในการตรวจสอบของข้าพเจ้าตามมาตรฐานการสอบบัญชี ข้าพเจ้าใช้ดุลยพินิจและการสังเกตและสงสัยเยี่ยงผู้ประกอบวิชาชีพตลอดการตรวจสอบ และข้าพเจ้าได้ปฏิบัติงานดังต่อไปนี้ด้วย

- ระบุและประเมินความเสี่ยงที่อาจมีการแสดงข้อมูลที่ขัดต่อข้อเท็จจริงอันเป็นสาระสำคัญในงบการเงิน ไม่ว่าจะเกิดจากการทุจริตหรือข้อผิดพลาด ออกแบบและปฏิบัติงานตามวิธีการตรวจสอบเพื่อตอบสนองต่อความเสี่ยงเหล่านั้น และได้หลักฐานการสอบบัญชีที่เพียงพอและเหมาะสมเพื่อเป็นเกณฑ์ในการแสดงความเห็นของข้าพเจ้า ความเสี่ยงที่ไม่พบข้อมูลที่ขัดต่อข้อเท็จจริงอันเป็นสาระสำคัญซึ่งเป็นผลมาจากการทุจริตจะสูงกว่าความเสี่ยงที่เกิดจากข้อผิดพลาด เนื่องจากการทุจริตอาจเกี่ยวกับการสมรู้ร่วมคิด การปลอมแปลงเอกสารหลักฐาน การตั้งใจละเว้นการแสดงข้อมูล การแสดงข้อมูลที่ไม่ตรงตามข้อเท็จจริงหรือการแทรกแซงการควบคุมภายใน
- ทำความเข้าใจเกี่ยวกับระบบการควบคุมภายในที่เกี่ยวข้องกับการตรวจสอบ เพื่อออกแบบวิธีการตรวจสอบให้เหมาะสมกับสถานการณ์ แต่ไม่ใช่เพื่อวัตถุประสงค์ในการแสดงความเห็นต่อความมีประสิทธิภาพของการควบคุมภายในของกลุ่มบริษัท
- ประเมินความเหมาะสมของนโยบายการบัญชีที่ผู้บริหารใช้และความสมเหตุสมผลของประมาณการทางบัญชีและการเปิดเผยข้อมูลที่เกี่ยวข้องที่ผู้บริหารจัดทำ
- สรุปร่วมกับความเหมาะสมของการใช้เกณฑ์การบัญชีสำหรับกิจการที่ดำเนินงานต่อเนื่องของผู้บริหาร และสรุปจากหลักฐานการสอบบัญชีที่ได้รับว่ามีความไม่แน่นอนที่มีสาระสำคัญเกี่ยวกับเหตุการณ์หรือสถานการณ์ที่อาจเป็นเหตุให้เกิดข้อสงสัยอย่างมีนัยสำคัญต่อความสามารถของกลุ่มบริษัทในการดำเนินงานต่อเนื่องหรือไม่ หากข้าพเจ้าได้ข้อสรุปว่ามีความไม่แน่นอนที่มีสาระสำคัญ ข้าพเจ้าจะต้องให้ข้อสังเกตไว้ในรายงานของผู้สอบบัญชีของข้าพเจ้าถึงการเปิดเผยข้อมูลที่เกี่ยวข้องในงบการเงิน หรือหากเห็นว่าการเปิดเผยดังกล่าวไม่เพียงพอ ข้าพเจ้าจะแสดงความเห็นที่เปลี่ยนแปลงไป ข้อสรุปของข้าพเจ้าขึ้นอยู่กับหลักฐานการสอบบัญชีที่ได้รับจนถึงวันที่ในรายงานของผู้สอบบัญชีของข้าพเจ้า อย่างไรก็ตาม เหตุการณ์หรือสถานการณ์ในอนาคตอาจเป็นเหตุให้กลุ่มบริษัทต้องหยุดการดำเนินงานต่อเนื่องได้

- ประเมินการนำเสนอ โครงสร้างและเนื้อหาของงบการเงินโดยรวม รวมถึงการเปิดเผยข้อมูลที่เกี่ยวข้องตลอดจนประเมินว่างบการเงินแสดงรายการและเหตุการณ์ที่เกิดขึ้น โดยถูกต้องตามที่ควรหรือไม่
- รวบรวมเอกสารหลักฐานการสอบบัญชีที่เหมาะสมอย่างเพียงพอเกี่ยวกับข้อมูลทางการเงินของกิจการหรือของกิจกรรมทางธุรกิจภายในกลุ่มบริษัทเพื่อแสดงความเห็นต่องบการเงินรวม ข้าพเจ้ารับผิดชอบต่อการกำหนดแนวทาง การควบคุมดูแล และการปฏิบัติงานตรวจสอบกลุ่มบริษัท ข้าพเจ้าเป็นผู้รับผิดชอบแต่เพียงผู้เดียวต่อความเห็นของข้าพเจ้า

ข้าพเจ้าได้สื่อสารกับผู้มีส่วนที่ในการกำกับดูแลในเรื่องต่าง ๆ ซึ่งรวมถึงขอบเขตและช่วงเวลาของการตรวจสอบตามที่ได้วางแผนไว้ ประเด็นที่มีนัยสำคัญที่พบจากการตรวจสอบ รวมถึงข้อบกพร่องที่มีนัยสำคัญในระบบการควบคุมภายในหากข้าพเจ้าได้พบในระหว่างการตรวจสอบของข้าพเจ้า

ข้าพเจ้าได้ให้คำรับรองแก่ผู้มีส่วนที่ในการกำกับดูแลว่าข้าพเจ้าได้ปฏิบัติตามข้อกำหนดจรรยาบรรณที่เกี่ยวข้องกับความเป็นอิสระและได้สื่อสารกับผู้มีส่วนที่ในการกำกับดูแลเกี่ยวกับความสัมพันธ์ทั้งหมดตลอดจนเรื่องอื่นซึ่งข้าพเจ้าเชื่อว่ามีเหตุผลที่บุคคลภายนอกอาจพิจารณาว่ากระทบต่อความเป็นอิสระของข้าพเจ้าและมาตรการที่ข้าพเจ้าใช้เพื่อป้องกันไม่ให้ข้าพเจ้าขาดความเป็นอิสระ

จากเรื่องทั้งหลายที่สื่อสารกับผู้มีส่วนที่ในการกำกับดูแล ข้าพเจ้าได้พิจารณาเรื่องต่าง ๆ ที่มีนัยสำคัญที่สุดในการตรวจสอบงบการเงินในงวดปัจจุบันและกำหนดเป็นเรื่องสำคัญในการตรวจสอบ ข้าพเจ้าได้อธิบายเรื่องเหล่านี้ไว้ในรายงานของผู้สอบบัญชี เว้นแต่กฎหมายหรือข้อบังคับห้ามไม่ให้เปิดเผยเรื่องดังกล่าวต่อสาธารณะ หรือในสถานการณ์ที่ยากที่จะเกิดขึ้น ข้าพเจ้าพิจารณาว่าไม่ควรสื่อสารเรื่องดังกล่าวในรายงานของข้าพเจ้าเพราะการกระทำดังกล่าวสามารถคาดการณ์ได้อย่างสมเหตุสมผลว่าจะมีผลกระทบในทางลบมากกว่าผลประโยชน์ที่ผู้มีส่วนได้เสียสาธารณะจะได้จากการสื่อสารดังกล่าว

ข้าพเจ้าเป็นผู้รับผิดชอบงานสอบบัญชีและการนำเสนอรายงานฉบับนี้

ณัฐวุฒิ สันติเพชร

ผู้สอบบัญชีรับอนุญาต เลขทะเบียน 5730

บริษัท สำนักงาน อีวาย จำกัด

กรุงเทพฯ: 28 กุมภาพันธ์ 2565

บริษัท ไรท์กันเนลสิ่ง จำกัด (มหาชน) และบริษัทย่อย

งบแสดงฐานะการเงิน

ณ วันที่ 31 ธันวาคม 2564

(หน่วย: บาท)

หมายเหตุ	งบการเงินรวม		งบการเงินเฉพาะกิจการ	
	2564	2563	2564	2563
สินทรัพย์				
สินทรัพย์หมุนเวียน				
เงินสดและรายการเทียบเท่าเงินสด	7	71,563,590	353,393,513	61,560,249
ลูกหนี้การค้าและลูกหนี้อื่น	6, 8	396,824,913	647,111,557	376,461,760
สินทรัพย์ที่เกิดจากสัญญา - รายได้ที่ยังไม่ได้เรียกชำระ	6, 9	1,795,783,562	1,332,189,223	1,788,763,888
สินค้าคงเหลือและวัสดุรอโอนใช้งาน	10	203,840,793	198,406,002	203,475,455
สินทรัพย์ตราสารอนุพันธ์		72,967	-	72,967
สินทรัพย์หมุนเวียนอื่น		62,948,875	47,261,052	59,420,261
รวมสินทรัพย์หมุนเวียน		2,531,034,700	2,578,361,347	2,489,754,580
สินทรัพย์ไม่หมุนเวียน				
เงินฝากธนาคารที่มีภาระค้ำประกัน	11	255,810,374	289,567,948	249,910,952
สินทรัพย์ที่เกิดจากสัญญา - ลูกหนี้เงินประกันผลงาน	6, 9	237,401,660	287,343,393	240,814,007
เงินลงทุนในบริษัทย่อย	12	-	-	-
อสังหาริมทรัพย์เพื่อการลงทุน	14	1,536,011	1,601,582	1,536,011
ที่ดิน อาคารและอุปกรณ์	15	784,505,066	790,639,540	784,037,280
ต้นทุนในการทำให้เสร็จสิ้นตามสัญญาที่ทำกับลูกค้า		18,915,872	29,819,756	18,915,872
สินทรัพย์ไม่มีตัวตน	16	17,774,077	17,942,271	17,774,077
สินทรัพย์ภายใต้เงินได้รอการตัดบัญชี	26	32,846,462	34,144,699	32,514,366
สินทรัพย์ไม่หมุนเวียนอื่น		35,331,458	20,595,020	33,577,230
รวมสินทรัพย์ไม่หมุนเวียน		1,384,120,980	1,471,654,209	1,379,079,795
รวมสินทรัพย์		3,915,155,680	4,050,015,556	3,868,834,375

หมายเหตุประกอบงบการเงินเป็นส่วนหนึ่งของงบการเงินนี้

บริษัท ไรท์กัมเนิลส์ จำกัด (มหาชน) และบริษัทย่อย

งบแสดงฐานะการเงิน (ต่อ)

ณ วันที่ 31 ธันวาคม 2564

(หน่วย: บาท)

หมายเหตุ	งบการเงินรวม		งบการเงินเฉพาะกิจการ	
	2564	2563	2564	2563
หนี้สินและส่วนของผู้ถือหุ้น				
หนี้สินหมุนเวียน				
เงินเบิกเกินบัญชีและเงินกู้ยืมระยะสั้นจากสถาบันการเงิน	17	761,115,397	772,786,115	761,115,397
เจ้าหนี้การค้าและเจ้าหนี้อื่น	6, 18	678,901,641	812,950,643	680,673,523
ส่วนของเงินกู้ยืมระยะยาวจากสถาบันการเงินที่ถึงกำหนดชำระภายในหนึ่งปี	19	146,812,545	106,031,645	146,812,545
ส่วนของหนี้สินตามสัญญาเช่าที่ถึงกำหนดชำระภายในหนึ่งปี	20	105,056,300	103,643,156	105,056,300
เงินกู้ยืมระยะสั้นจากกิจการที่เกี่ยวข้องกัน	6	-	-	17,040,000
หนี้สินที่เกิดจากสัญญา - เงินรับล่วงหน้าจากผู้ว่าจ้าง	6, 9	539,495,827	584,011,442	481,400,607
หนี้สินที่เกิดจากสัญญา - รายได้ค่าก่อสร้างรับล่วงหน้า	6, 9	185,447	4,725,782	157,630
ภาษีเงินได้ค้างจ่าย		1,267,980	2,659,024	-
สำรองเพื่อผลขาดทุนของโครงการก่อสร้าง		-	956,775	-
หนี้สินหมุนเวียนอื่น		25,592,101	71,105,657	25,585,131
รวมหนี้สินหมุนเวียน		2,258,427,238	2,458,870,239	2,217,841,133
หนี้สินไม่หมุนเวียน				
เงินกู้ยืมระยะยาวจากสถาบันการเงิน - สุทธิจาก				
ส่วนที่ถึงกำหนดชำระภายในหนึ่งปี	19	77,376,256	48,116,664	77,376,256
หนี้สินตามสัญญาเช่า - สุทธิจากส่วนที่ถึงกำหนดชำระภายในหนึ่งปี	20	160,044,942	78,391,793	160,044,942
สำรองผลประโยชน์ระยะยาวของพนักงาน	21	66,902,772	59,194,011	66,902,772
หนี้สินไม่หมุนเวียนอื่น		15,843,199	16,786,882	15,843,199
รวมหนี้สินไม่หมุนเวียน		320,167,169	202,489,350	320,167,169
รวมหนี้สิน		2,578,594,407	2,661,359,589	2,538,008,302

หมายเหตุประกอบงบการเงินเป็นส่วนหนึ่งของงบการเงินนี้

บริษัท ไรท์กันเน็ลสิ่ง จำกัด (มหาชน) และบริษัทย่อย

งบแสดงฐานะการเงิน (ต่อ)

ณ วันที่ 31 ธันวาคม 2564

(หน่วย: บาท)

หมายเหตุ	งบการเงินรวม		งบการเงินเฉพาะกิจการ	
	2564	2563	2564	2563
ส่วนของผู้ถือหุ้น				
ทุนเรือนหุ้น	22			
ทุนจดทะเบียน				
หุ้นสามัญ 1,100,000,000 หุ้น มูลค่าหุ้นละ 0.50 บาท	550,000,000	550,000,000	550,000,000	550,000,000
ทุนที่ออกและชำระเต็มมูลค่าแล้ว				
หุ้นสามัญ 1,100,000,000 หุ้น มูลค่าหุ้นละ 0.50 บาท	550,000,000	550,000,000	550,000,000	550,000,000
ส่วนเกินมูลค่าหุ้นสามัญ	417,217,548	417,217,548	417,217,548	417,217,548
กำไรสะสม				
จัดสรรแล้ว - สรรองตามกฎหมาย	23	54,000,000	52,000,000	54,000,000
ยังไม่ได้จัดสรร		311,180,071	365,084,782	305,305,772
องค์ประกอบอื่นของส่วนของผู้ถือหุ้น		4,275,571	4,415,766	4,302,753
ส่วนของผู้ถือหุ้นของบริษัทฯ		1,336,673,190	1,388,718,096	1,330,826,073
ส่วนของผู้มีส่วนได้เสียที่ไม่มีอำนาจควบคุมของบริษัทย่อย		(111,917)	(62,129)	-
รวมส่วนของผู้ถือหุ้น		1,336,561,273	1,388,655,967	1,330,826,073
รวมหนี้สินและส่วนของผู้ถือหุ้น		3,915,155,680	4,050,015,556	3,868,834,375
		-	-	-

หมายเหตุประกอบงบการเงินเป็นส่วนหนึ่งของงบการเงินนี้

กรรมการ

บริษัท ไรท์กัมเนิลส์ จำกัด (มหาชน) และบริษัทย่อย

งบกำไรขาดทุนเบ็ดเสร็จ

สำหรับปีสิ้นสุดวันที่ 31 ธันวาคม 2564

(หน่วย: บาท)

หมายเหตุ	งบการเงินรวม		งบการเงินเฉพาะกิจการ	
	2564	2563	2564	2563
กำไรหรือขาดทุน:				
รายได้				
รายได้จากการรับเหมาก่อสร้าง	2,466,344,095	2,823,341,872	2,453,544,728	2,784,801,528
รายได้จากการขายวัสดุก่อสร้าง	6,673,288	20,718,981	6,673,288	23,658,278
กำไรจากอัตราแลกเปลี่ยน	4,085,851	1,040,648	4,651,356	940,764
รายได้อื่น	14,890,056	15,697,186	14,051,387	22,573,556
รวมรายได้	2,491,993,290	2,860,798,687	2,478,920,759	2,831,974,126
ค่าใช้จ่าย				
ต้นทุนในการรับเหมาก่อสร้าง	2,150,738,947	2,234,665,494	2,145,846,659	2,209,052,199
ต้นทุนขายวัสดุก่อสร้าง	5,991,868	19,985,493	5,991,868	22,924,142
ค่าใช้จ่ายในการบริหาร	256,492,959	245,943,432	251,008,584	240,057,123
โอนกลับค่าเพื่อผลขาดทุนด้านเครดิตที่คาดว่าจะเกิดขึ้น	(18,546,862)	-	(18,546,862)	-
รวมค่าใช้จ่าย	2,394,676,912	2,500,594,419	2,384,300,249	2,472,033,464
กำไรจากการดำเนินงาน	97,316,378	360,204,268	94,620,510	359,940,662
รายได้ทางการเงิน	2,042,191	3,234,520	2,031,040	3,150,335
ต้นทุนทางการเงิน	24 (53,520,403)	(67,584,954)	(53,520,403)	(67,333,013)
กำไรก่อนค่าใช้จ่ายภาษีเงินได้	45,838,166	295,853,834	43,131,147	295,757,984
ค่าใช้จ่ายภาษีเงินได้	26 (4,300,032)	(57,730,960)	(4,209,747)	(56,606,575)
กำไรสำหรับปี	41,538,134	238,122,874	38,921,400	239,151,409
กำไรขาดทุนเบ็ดเสร็จอื่น:				
รายการที่จะถูกบันทึกในส่วนของกำไรหรือขาดทุนในภายหลัง				
ผลต่างของอัตราแลกเปลี่ยนจากการแปลงค่าทางการเงิน				
ที่เป็นเงินตราต่างประเทศ - สุทธิจากภาษีเงินได้	(132,828)	445,264	-	-
รายการที่จะไม่ถูกบันทึกในส่วนของกำไรหรือขาดทุนในภายหลัง				
กำไรจากการประมาณการตามหลักคณิตศาสตร์				
ประกันภัย - สุทธิจากภาษีเงินได้	-	1,526,032	-	1,526,032
กำไรขาดทุนเบ็ดเสร็จอื่นสำหรับปี	(132,828)	1,971,296	-	1,526,032
กำไรขาดทุนเบ็ดเสร็จรวมสำหรับปี	41,405,306	240,094,170	38,921,400	240,677,441

หมายเหตุประกอบงบการเงินเป็นส่วนหนึ่งของงบการเงินนี้

บริษัท ไรท์กันเน็ลสิ่ง จำกัด (มหาชน) และบริษัทย่อย

งบกำไรขาดทุนเบ็ดเสร็จ (ต่อ)
สำหรับปีสิ้นสุดวันที่ 31 ธันวาคม 2564

		(หน่วย: บาท)			
		งบการเงินรวม		งบการเงินเฉพาะกิจการ	
หมายเหตุ		2564	2563	2564	2563
การแบ่งปันกำไร					
ส่วนที่เป็นของผู้ถือหุ้นของบริษัทฯ		41,595,289	238,148,090	38,921,400	239,151,409
ส่วนที่เป็นของผู้มีส่วนได้เสียที่ไม่มีอำนาจควบคุมของบริษัทย่อย		(57,155)	(25,216)		
		<u>41,538,134</u>	<u>238,122,874</u>		
การแบ่งปันกำไรขาดทุนเบ็ดเสร็จรวม					
ส่วนที่เป็นของผู้ถือหุ้นของบริษัทฯ		41,455,094	240,120,743	38,921,400	240,677,441
ส่วนที่เป็นของผู้มีส่วนได้เสียที่ไม่มีอำนาจควบคุมของบริษัทย่อย		(49,788)	(26,573)		
		<u>41,405,306</u>	<u>240,094,170</u>		
กำไรต่อหุ้นขั้นพื้นฐาน					
กำไรส่วนที่เป็นของผู้ถือหุ้นของบริษัทฯ	27	0.04	0.28	0.04	0.28

หมายเหตุประกอบงบการเงินเป็นส่วนหนึ่งของงบการเงินนี้

บริษัท ไรท์กัมเนิลลิง จำกัด (มหาชน) และบริษัทย่อย

งบกระแสเงินสด (ต่อ)

สำหรับปีสิ้นสุดวันที่ 31 ธันวาคม 2564

(หน่วย: บาท)

	งบการเงินรวม		งบการเงินเฉพาะกิจการ	
	2564	2563	2564	2563
กระแสเงินสดจากกิจกรรมดำเนินงาน				
กำไรก่อนภาษี	45,838,166	295,853,834	43,131,147	295,757,984
รายการปรับกระทบยอดกำไรก่อนภาษีเป็นเงินสดรับ (จ่าย)				
จากกิจกรรมดำเนินงาน				
ค่าเสื่อมราคาและค่าตัดจำหน่าย	155,050,508	186,302,296	154,706,402	186,033,922
โอนกลับค่าเผื่อผลขาดทุนทางด้านเครดิตที่คาดว่าจะเกิดขึ้น	(18,546,862)	(11,907)	(18,546,862)	(11,907)
โอนกลับรายการการปรับลดสินค้าคงเหลือเป็นมูลค่าสุทธิที่จะได้รับ	(151,235)	(11,429)	(151,235)	(11,429)
ขาดทุนจากการซื้อขายเงินลงทุนในบริษัทย่อย	-	-	5,002,221	-
กำไรจากการจำหน่ายเครื่องจักรและอุปกรณ์	(3,614,980)	(1,310,777)	(3,614,980)	(1,310,777)
ขาดทุนจากการตัดจำหน่ายสินทรัพย์ไม่มีตัวตน	-	96,549	-	96,548
ขาดทุน (กำไร) จากอัตราแลกเปลี่ยนที่ยังไม่เกิดขึ้นจริง	1,528,780	(2,277,539)	1,528,780	(2,277,539)
โอนกลับประมาณการหนี้ระยะสั้น	-	(6,490,170)	-	(6,490,170)
สำรองผลประโยชน์ระยะยาวของพนักงาน	15,380,894	13,796,853	15,380,894	13,796,862
สำรองเผื่อผลขาดทุนของโครงการก่อสร้างลดลง	(956,775)	(5,366,640)	(956,775)	(3,173,295)
รายได้ทางการเงิน	(2,042,191)	(3,234,520)	(2,031,040)	(3,150,335)
ต้นทุนทางการเงิน	53,520,403	67,584,954	53,520,403	67,333,013
กำไรจากการดำเนินงานก่อนการเปลี่ยนแปลงในสินทรัพย์และหนี้สินดำเนินงาน	246,006,708	544,931,504	247,968,955	546,592,877
สินทรัพย์ดำเนินงาน (เพิ่มขึ้น) ลดลง				
ลูกหนี้การค้าและลูกหนี้อื่น	249,963,644	(96,620,558)	309,139,959	(109,035,237)
รายได้ที่ยังไม่ได้เรียกชำระ	(463,594,339)	(90,796,674)	(483,569,072)	(81,196,702)
สินค้าคงเหลือและวัสดุรอโอนใช้งาน	(5,283,556)	(13,415,409)	(5,357,401)	(15,501,765)
สินทรัพย์หมุนเวียนอื่น	18,347,642	(542,554)	18,937,138	(4,354,666)
ลูกหนี้เงินประกันผลงาน	67,959,473	7,141,970	67,880,436	3,567,505
ต้นทุนในการทำให้เสร็จสิ้นตามสัญญาที่ทำกับลูกค้า	10,903,884	31,374,742	10,903,884	31,374,742
สินทรัพย์ไม่หมุนเวียนอื่น	(4,620,667)	(252,391)	(4,975,245)	(37,777)
หนี้สินดำเนินงานเพิ่มขึ้น (ลดลง)				
เจ้าหนี้การค้าและเจ้าหนี้อื่น	(130,178,998)	65,022,872	(129,131,336)	65,039,698
เงินรับล่วงหน้าจากผู้จ้าง	(44,515,615)	(227,433,059)	(92,225,005)	(229,105,599)
รายได้ค่าก่อสร้างรับล่วงหน้า	(4,540,335)	4,725,782	(4,568,152)	4,725,782
หนี้สินหมุนเวียนอื่น	(45,513,556)	9,190,483	(45,520,526)	9,017,248
จ่ายผลประโยชน์ระยะยาวของพนักงาน	(7,672,133)	(378,557)	(7,672,133)	(378,566)
หนี้สินไม่หมุนเวียนอื่น	(943,683)	(4,294,407)	(943,683)	(4,294,407)
เงินสดจาก (ใช้ไปใน) กิจกรรมดำเนินงาน	(113,681,531)	228,653,744	(119,132,181)	216,413,133
รับคืนภาษีเงินได้นิติบุคคล	838,668	40,765,404	-	40,765,404
จ่ายภาษีเงินได้นิติบุคคล	(48,993,492)	(63,620,415)	(47,769,156)	(62,109,162)
เงินสดสุทธิจาก (ใช้ไปใน) กิจกรรมดำเนินงาน	(161,836,355)	205,798,733	(166,901,337)	195,069,375

หมายเหตุประกอบงบการเงินเป็นส่วนหนึ่งของงบการเงินนี้

บริษัท ไรท์กันเนลสิ่ง จำกัด (มหาชน) และบริษัทย่อย

งบกระแสเงินสด (ต่อ)

สำหรับปีสิ้นสุดวันที่ 31 ธันวาคม 2564

(หน่วย: บาท)

	งบการเงินรวม		งบการเงินเฉพาะกิจการ	
	2564	2563	2564	2563
กระแสเงินสดจากกิจกรรมลงทุน				
เงินฝากธนาคารที่มีภาระค้ำประกันลดลง	33,757,574	7,447,179	36,794,853	3,611,105
เงินสดรับจากดอกเบี้ย	2,042,191	3,234,520	2,031,040	3,150,335
ที่ดิน อาคารและอุปกรณ์เพิ่มขึ้น	(31,381,839)	(27,792,407)	(31,381,839)	(27,665,384)
เงินสดรับจากการจำหน่ายเครื่องจักรและอุปกรณ์	7,035,338	1,880,123	7,035,338	1,880,123
สินทรัพย์ไม่มีตัวตนเพิ่มขึ้น	(711,032)	(458,782)	(711,032)	(458,782)
เงินสดสุทธิจาก (ใช้ไป) กิจกรรมลงทุน	10,742,232	(15,689,367)	13,768,360	(19,482,603)
กระแสเงินสดจากกิจกรรมจัดหาเงิน				
เงินเบิกเกินบัญชีเพิ่มขึ้น (ลดลง)	26,763,152	(56,797,358)	26,763,152	(56,797,358)
เงินกู้ยืมระยะสั้นจากสถาบันการเงินลดลง	(38,433,870)	(178,506,243)	(38,433,870)	(170,506,243)
เงินสดรับจากการขายและเช่ากลับคืน	95,706,822	-	95,706,822	-
ชำระคืนเงินต้นของหนี้สินตามสัญญาเช่า	(135,191,002)	(99,375,678)	(135,191,002)	(99,375,678)
เงินกู้ยืมระยะยาวจากสถาบันการเงินเพิ่มขึ้น	123,948,800	148,991,001	123,948,800	148,991,000
ชำระคืนเงินกู้ยืมระยะยาวจากสถาบันการเงิน	(53,908,307)	(191,640,898)	(53,908,307)	(191,640,898)
เงินสดจ่ายดอกเบี้ย	(55,600,846)	(69,487,287)	(55,600,846)	(69,235,345)
เงินสดรับจากการเพิ่มทุน	-	576,000,000	-	576,000,000
ต้นทุนในการทำรายการที่เกิดจากการออกหุ้น	-	(18,478,065)	-	(18,478,065)
เงินปันผลจ่าย	(93,498,470)	-	(93,498,470)	-
เงินสดสุทธิจาก (ใช้ไป) กิจกรรมจัดหาเงิน	(130,213,721)	110,705,472	(130,213,721)	118,957,413
ผลต่างจากการแปลงค่าทางการเงินเพิ่มขึ้น (ลดลง)	(522,079)	420,048	-	-
เงินสดและรายการเทียบเท่าเงินสดเพิ่มขึ้น (ลดลง) สุทธิ	(281,829,923)	301,234,886	(283,346,698)	294,544,185
เงินสดและรายการเทียบเท่าเงินสดต้นปี	353,393,513	52,158,627	344,906,947	50,362,762
เงินสดและรายการเทียบเท่าเงินสดปลายปี	71,563,590	353,393,513	61,560,249	344,906,947
	-	-	-	-

ข้อมูลกระแสเงินสดเปิดเผยเพิ่มเติม

รายการที่มีใช้เงินสด

สินทรัพย์สิทธิการใช้เพิ่มขึ้นจากการทำสัญญาเช่า	122,550,473	29,769,738	122,550,473	29,769,738
โอนที่ดิน อาคารและอุปกรณ์ไปเป็นสินทรัพย์ไม่มีตัวตน	1,618,178	12,921,822	1,618,178	12,921,822

หมายเหตุประกอบงบการเงินเป็นส่วนหนึ่งของงบการเงินนี้

บริษัท ไรท์กันเนลส์ จำกัด (มหาชน) และบริษัทย่อย

งบแสดงการเปลี่ยนแปลงส่วนของผู้ถือหุ้น
สำหรับปีสิ้นสุดวันที่ 31 ธันวาคม 2564

งบการเงินรวม												(หน่วย: บาท)
ส่วนของผู้ถือหุ้นของบริษัทฯ						ส่วนของผู้ถือหุ้นของบริษัทฯ						
ทุนเรือนหุ้นที่ออก และชำระเต็มมูลค่าแล้ว	ส่วนเกินมูลค่า หุ้นสามัญ	กำไรสะสม		องค์ประกอบอื่นของผู้ถือหุ้น				รวม	ส่วนของผู้ถือหุ้น ของบริษัทฯ	รวม	ส่วนของผู้ถือหุ้น ของบริษัทฯ	
		จัดสรรแล้ว	ยังไม่จัดสรร	กำไรขาดทุนเบ็ดเสร็จอื่น		ส่วนทุนจากการจ่าย โดยหุ้นเป็นค่าชดเชย	ส่วนของผู้ถือหุ้น ของบริษัทฯ					
				ผลต่างจากการ แปลงค่าเงิน	ส่วนทุนจากการเงิน							
												ส่วนของผู้ถือหุ้น ของบริษัทฯ
400,000,000	6,000,000	40,000,000	137,410,660	(333,608)	4,302,753	3,969,145	587,379,805	(35,556)	587,344,249	587,344,249		
-	-	-	238,148,090	-	-	-	238,148,090	(25,216)	238,122,874	238,122,874		
-	-	-	1,526,032	446,621	-	446,621	1,972,653	(1,357)	1,971,296	1,971,296		
-	-	-	239,674,122	446,621	-	446,621	240,120,743	(26,573)	240,094,170	240,094,170		
150,000,000	426,000,000	-	-	-	-	-	576,000,000	-	576,000,000	576,000,000		
-	(14,782,452)	-	-	-	-	-	(14,782,452)	-	(14,782,452)	(14,782,452)		
-	-	12,000,000	(12,000,000)	-	-	-	-	-	-	-		
550,000,000	417,217,548	52,000,000	365,084,782	113,013	4,302,753	4,415,766	1,388,718,096	(62,129)	1,388,655,967	1,388,655,967		
550,000,000	417,217,548	52,000,000	365,084,782	113,013	4,302,753	4,415,766	1,388,718,096	(62,129)	1,388,655,967	1,388,655,967		
-	-	-	41,595,289	-	-	-	41,595,289	(57,155)	41,538,134	41,538,134		
-	-	-	-	(140,195)	-	(140,195)	(140,195)	7,367	(132,828)	(132,828)		
-	-	-	41,595,289	(140,195)	-	(140,195)	41,455,094	(49,788)	41,405,306	41,405,306		
-	-	-	(93,500,000)	-	-	-	(93,500,000)	-	(93,500,000)	(93,500,000)		
-	-	2,000,000	(2,000,000)	-	-	-	-	-	-	-		
550,000,000	417,217,548	54,000,000	311,180,071	(27,182)	4,302,753	4,275,571	1,336,673,190	(111,917)	1,336,561,273	1,336,561,273		

หมายเหตุประกอบงบการเงินเป็นส่วนหนึ่งของงบการเงินนี้

บริษัท ไรท์กันเน็ลสิ่ง จำกัด (มหาชน) และบริษัทย่อย

งบแสดงการเปลี่ยนแปลงส่วนของผู้ถือหุ้น (ต่อ)

สำหรับปีสิ้นสุดวันที่ 31 ธันวาคม 2564

(หน่วย: บาท)

	งบการเงินเฉพาะกิจการ					รวม
	ทุนเรือนหุ้น ที่ออกและชำระ เต็มมูลค่าแล้ว	ส่วนเกินมูลค่า หุ้นสามัญ	กำไรสะสม		องค์ประกอบอื่นของ ส่วนของผู้ถือหุ้น	
			จัดสรรแล้ว	ยังไม่ได้จัดสรร	ส่วนทุนจากการจ่าย โดยใช้หุ้นเป็นเกณฑ์	
ยอดคงเหลือ ณ วันที่ 1 มกราคม 2563	400,000,000	6,000,000	40,000,000	133,206,931	4,302,753	583,509,684
กำไรสำหรับปี	-	-	-	239,151,409	-	239,151,409
กำไรขาดทุนเบ็ดเสร็จอื่นสำหรับปี	-	-	-	1,526,032	-	1,526,032
กำไรขาดทุนเบ็ดเสร็จรวมสำหรับปี	-	-	-	240,677,441	-	240,677,441
ออกหุ้นสามัญเพิ่มทุน (หมายเหตุ 22)	150,000,000	426,000,000	-	-	-	576,000,000
ต้นทุนในการทำการรายการ (หมายเหตุ 22)	-	(14,782,452)	-	-	-	(14,782,452)
โอนกำไรสะสมที่ยังไม่ได้จัดสรรไปเป็น						
สำรองตามกฎหมาย (หมายเหตุ 23)	-	-	12,000,000	(12,000,000)	-	-
ยอดคงเหลือ ณ วันที่ 31 ธันวาคม 2563	550,000,000	417,217,548	52,000,000	361,884,372	4,302,753	1,385,404,673
						-
ยอดคงเหลือ ณ วันที่ 1 มกราคม 2564	550,000,000	417,217,548	52,000,000	361,884,372	4,302,753	1,385,404,673
กำไรสำหรับปี	-	-	-	38,921,400	-	38,921,400
กำไรขาดทุนเบ็ดเสร็จอื่นสำหรับปี	-	-	-	-	-	-
กำไรขาดทุนเบ็ดเสร็จรวมสำหรับปี	-	-	-	38,921,400	-	38,921,400
เงินปันผลจ่าย (หมายเหตุ 28)	-	-	-	(93,500,000)	-	(93,500,000)
โอนกำไรสะสมที่ยังไม่ได้จัดสรรไปเป็น						
สำรองตามกฎหมาย (หมายเหตุ 23)	-	-	2,000,000	(2,000,000)	-	-
ยอดคงเหลือ ณ วันที่ 31 ธันวาคม 2564	550,000,000	417,217,548	54,000,000	305,305,772	4,302,753	1,330,826,073

หมายเหตุประกอบงบการเงินเป็นส่วนหนึ่งของงบการเงินนี้

บริษัท ไรท์ทันเน็ลลิ่ง จำกัด (มหาชน) และบริษัทย่อย

หมายเหตุประกอบงบการเงิน

สำหรับปีสิ้นสุดวันที่ 31 ธันวาคม 2564

1. ข้อมูลทั่วไป

1.1 ข้อมูลทั่วไปของบริษัทฯ

บริษัท ไรท์ทันเน็ลลิ่ง จำกัด มหาชน (“บริษัทฯ”) เป็นบริษัทมหาชนซึ่งจัดตั้งและมีภูมิลำเนาในประเทศไทย โดยมีนายชวลิต ถนอมถิน เป็นผู้ถือหุ้นรายใหญ่ ธุรกิจหลักของบริษัทฯคือการให้บริการรับเหมาก่อสร้างงานเจาะระเบิดหิน เจาะอุโมงค์ และสำรวจแร่ ที่อยู่ตามที่ดินทะเบียนของบริษัทฯอยู่ที่เลขที่ 292 หมู่ที่ 4 ตำบลบางบ่อ อำเภอบางบ่อ จังหวัดสมุทรปราการ

เมื่อวันที่ 10 มิถุนายน 2563 ที่ประชุมวิสามัญผู้ถือหุ้นครั้งที่ 1/2563 ของบริษัทฯ ได้มีมติพิเศษอนุมัติการแปรสภาพจากบริษัทจำกัดเป็นบริษัทมหาชนจำกัด และให้เปลี่ยนชื่อจาก “บริษัท ไรท์ทันเน็ลลิ่ง จำกัด” เป็น “บริษัท ไรท์ทันเน็ลลิ่ง จำกัด (มหาชน)” โดยบริษัทฯ ได้จดทะเบียนการแปรสภาพบริษัทและการเปลี่ยนชื่อกับกระทรวงพาณิชย์เมื่อวันที่ 11 มิถุนายน 2563

ตลาดหลักทรัพย์แห่งประเทศไทยได้รับหุ้นสามัญของบริษัทฯเป็นหลักทรัพย์จดทะเบียนและเริ่มทำการซื้อขายเมื่อวันที่ 12 พฤศจิกายน 2563 ตามที่กล่าวไว้ในหมายเหตุประกอบงบการเงินข้อ 22.2

1.2 การแพร่ระบาดของโรคติดเชื้อไวรัสโคโรนา 2019

สถานการณ์การแพร่ระบาดของโรคติดเชื้อไวรัสโคโรนา 2019 ที่ปัจจุบันยังมีผลกระทบต่อธุรกิจและอุตสาหกรรมส่วนใหญ่ สถานการณ์ดังกล่าวอาจนำมาซึ่งความไม่แน่นอนและผลกระทบต่อสภาพแวดล้อมของการดำเนินธุรกิจ ฝ่ายบริหารของกลุ่มบริษัทติดตามความคืบหน้าของสถานการณ์ดังกล่าวและประเมินผลกระทบทางการเงินเกี่ยวกับมูลค่าของสินทรัพย์ ประเมินการหนี้สิน และหนี้สินที่อาจเกิดขึ้นอย่างต่อเนื่อง ทั้งนี้ฝ่ายบริหารได้ใช้ประมาณการและดุลยพินิจในประเด็นต่าง ๆ เมื่อสถานการณ์มีการเปลี่ยนแปลง

2. เกณฑ์ในการจัดทำงบการเงิน

2.1 งบการเงินนี้จัดทำขึ้นตามมาตรฐานการรายงานทางการเงินที่กำหนดในพระราชบัญญัติวิชาชีพบัญชี พ.ศ. 2547 โดยแสดงรายการในงบการเงินตามข้อกำหนดในประกาศกรมพัฒนาธุรกิจการค้าออกตามความในพระราชบัญญัติการบัญชี พ.ศ. 2543

งบการเงินฉบับภาษาไทยเป็นงบการเงินฉบับที่บริษัทฯ ใช้เป็นทางการตามกฎหมาย งบการเงินฉบับภาษาอังกฤษแปลจากงบการเงินฉบับภาษาไทยนี้

งบการเงินนี้ได้จัดทำขึ้นโดยใช้เกณฑ์ราคาทุนเดิมเว้นแต่จะเปิดเผยเป็นอย่างอื่นในนโยบายการบัญชี

2.2 เกณฑ์ในการจัดทำงบการเงินรวม

- ก) งบการเงินรวมนี้ได้จัดทำขึ้นโดยรวมงบการเงินของบริษัทฯและบริษัทย่อย (ซึ่งต่อไปนี้จะเรียกว่า “กลุ่มบริษัท”) โดยรายละเอียดของบริษัทย่อยแสดงได้ดังต่อไปนี้

ชื่อบริษัท	ลักษณะธุรกิจ	จัดตั้งขึ้น ในประเทศ	ส่วนได้เสีย	
			2564 ร้อยละ	2563 ร้อยละ
กิจการร่วมค้า ไรท์ทันเน็ลลิง - วิจิตรภัณฑ์ก่อสร้าง	รับเหมาก่อสร้าง	ไทย	100	100
กิจการร่วมค้า ไรท์ทันเน็ลลิง - สหบุรณเทคโนโลยี	รับเหมาก่อสร้าง	ไทย	100	100
กิจการร่วมค้า ฤดีประยงค์ - ไรท์ทันเน็ลลิง	รับเหมาก่อสร้าง	ไทย	100	100
กิจการร่วมค้า ไรท์ทันเน็ลลิง - บางกอก ซีวิล โกลด์	รับเหมาก่อสร้าง	ไทย	100	100
กิจการร่วมค้า วิชีอาร์ที	รับเหมาก่อสร้าง	ไทย	100	-
บริษัท ไรท์ทันเน็ลลิง เมียนมา จำกัด	รับเหมาก่อสร้าง	พม่า	99	99

- ข) บริษัทฯจะถือว่ามีการควบคุมกิจการที่เข้าไปลงทุนหรือบริษัทย่อยได้ หากบริษัทฯมีสิทธิได้รับหรือมีส่วนได้เสียในผลตอบแทนของกิจการที่เข้าไปลงทุน และสามารถใช้อำนาจในการสั่งการกิจกรรมที่ส่งผลกระทบต่ออย่างมีนัยสำคัญต่อจำนวนเงินผลตอบแทนนั้นได้
- ค) บริษัทฯนำงบการเงินของบริษัทย่อยมารวมในการจัดทำงบการเงินรวมตั้งแต่วันที่บริษัทฯมีอำนาจในการควบคุมบริษัทย่อยจนถึงวันที่บริษัทฯสิ้นสุดการควบคุมบริษัทย่อยนั้น
- ง) งบการเงินของบริษัทย่อยได้จัดทำขึ้นโดยใช้นโยบายการบัญชีที่สำคัญเช่นเดียวกันกับของบริษัทฯ
- จ) สินทรัพย์และหนี้สินตามงบการเงินของบริษัทย่อยซึ่งจัดตั้งในต่างประเทศแปลงค่าเป็นเงินบาทโดยใช้อัตราแลกเปลี่ยน ณ วันสิ้นรอบระยะเวลารายงาน ส่วนรายได้และค่าใช้จ่ายแปลงค่าเป็นเงินบาทโดยใช้อัตราแลกเปลี่ยนถัวเฉลี่ยรายเดือน ผลต่างซึ่งเกิดขึ้นจากการแปลงค่าดังกล่าวได้แสดงไว้เป็นรายการ “ผลต่างจากการแปลงค่างบการเงินที่เป็นเงินตราต่างประเทศ” ในงบแสดงการเปลี่ยนแปลงส่วนของผู้ถือหุ้น
- ฉ) ยอดคงค้างระหว่างกลุ่มบริษัทและรายการค้าระหว่างกันที่มีสาระสำคัญได้ถูกตัดออกจากงบการเงินรวมนี้แล้ว
- ช) ส่วนของผู้มีส่วนได้เสียที่ไม่มีอำนาจควบคุม คือ จำนวนกำไรหรือขาดทุนและสินทรัพย์สุทธิของบริษัทย่อยส่วนที่ไม่ได้เป็นของบริษัทฯ และแสดงเป็นรายการแยกต่างหากในส่วนของกำไรหรือขาดทุนรวมและส่วนของผู้ถือหุ้นในงบแสดงฐานะการเงินรวม

2.3 บริษัทฯจัดทำงบการเงินเฉพาะกิจการ โดยแสดงเงินลงทุนในบริษัทย่อยตามวิธีราคาทุน

- 2.4 บริษัทฯมีส่วนได้เสียในการดำเนินงานร่วมกัน ซึ่งเป็นการร่วมการทำงานที่บริษัทฯ มีสิทธิในสินทรัพย์และมีภาระผูกพันในหนี้สินที่เกี่ยวข้องกับการร่วมการงานนั้น บริษัทฯรับรู้สินทรัพย์ หนี้สิน รายได้ และค่าใช้จ่ายตามส่วนได้เสียในการดำเนินงานร่วมกันดังต่อไปนี้ในงบการเงินรวมและงบการเงินเฉพาะกิจการ นับตั้งแต่วันที่มีการควบคุมร่วมจนถึงวันที่การควบคุมร่วมสิ้นสุดลง

ชื่อกิจการ	ลักษณะธุรกิจ	จัดตั้งขึ้น ในประเทศ	ส่วนได้เสียใน การดำเนินงานร่วมกัน	
			2564 ร้อยละ	2563 ร้อยละ
กิจการร่วมค้า ไอทีดี - อาร์ที	รับเหมาก่อสร้าง - โครงการก่อสร้างรถไฟฟ้ารางคู่	ไทย	30	30
กิจการร่วมค้า ไรท์ทันเน็ลลิง - เซีย	รับเหมาก่อสร้าง - โครงการก่อสร้างบ่อบำบัด และท่อร้อยสายไฟฟ้าใต้ดิน	ไทย	55	55

เมื่อวันที่ 3 ตุลาคม 2560 บริษัทฯได้จัดตั้งกิจการร่วมค้า ไอทีดี - อาร์ที ซึ่งเป็นการร่วมค้าระหว่างบริษัทฯ และบริษัท อิตาเลียนไทย ดีเวล๊อปเมนต์ จำกัด (มหาชน) โดยบริษัทฯมีส่วนได้เสียร้อยละ 30 ในกิจการร่วมค้าดังกล่าว ในเดือนธันวาคม 2560 กิจการร่วมค้าดังกล่าวได้ลงนามในสัญญางานโครงการก่อสร้างรถไฟฟ้ารางคู่กับการรถไฟฟ้าแห่งประเทศไทย และได้เริ่มประกอบกิจการในปี 2561

เมื่อวันที่ 29 สิงหาคม 2560 บริษัทฯได้จัดตั้งกิจการร่วมค้า ไรท์ทันเน็ลลิง - เซีย ซึ่งเป็นการร่วมค้าระหว่างบริษัทฯ และบริษัท เซีย คอนสตรัคชั่น แอนด์ แมเนจเม้นท์ จำกัด โดยบริษัทฯมีส่วนได้เสียร้อยละ 55 ในกิจการร่วมค้าดังกล่าว ในเดือนตุลาคม 2561 กิจการร่วมค้าดังกล่าวได้ลงนามในสัญญางานก่อสร้างบ่อบำบัดและท่อร้อยสายไฟฟ้าใต้ดินกับการไฟฟ้านครหลวง และได้เริ่มประกอบกิจการในปี 2562 ต่อมาในเดือนธันวาคม 2562 กิจการร่วมค้าได้ดำเนินการก่อสร้างโครงการเสร็จเรียบร้อยแล้ว โดยกิจการร่วมค้าดังกล่าวได้จดทะเบียนเลิกกิจการแล้วเมื่อวันที่ 28 ธันวาคม 2564 และขณะนี้อยู่ระหว่างการชำระบัญชี

3. มาตรฐานการรายงานทางการเงินใหม่

ก) มาตรฐานการรายงานทางการเงินใหม่ที่เริ่มมีผลบังคับใช้ในปีปัจจุบัน

ในระหว่างปีปัจจุบัน กลุ่มบริษัทได้นำมาตรฐานการรายงานทางการเงินและการตีความมาตรฐานการรายงานทางการเงินฉบับปรับปรุงจำนวนหลายฉบับ ซึ่งมีผลบังคับใช้สำหรับงบการเงินที่มีรอบระยะเวลาบัญชีที่เริ่มในหรือหลังวันที่ 1 มกราคม 2564 มาถือปฏิบัติ มาตรฐานการรายงานทางการเงินดังกล่าวได้รับการปรับปรุงหรือจัดให้มีขึ้นเพื่อให้มีเนื้อหาทำเหมากับมาตรฐานการรายงานทางการเงินระหว่างประเทศ โดยส่วนใหญ่เป็นการอธิบายให้ชัดเจนเกี่ยวกับวิธีปฏิบัติทางการบัญชี และการให้แนวปฏิบัติทางการบัญชีกับผู้ใช้งานมาตรฐาน

การนำมาตรฐานการรายงานทางการเงินดังกล่าวมาถือปฏิบัติไม่มีผลกระทบอย่างเป็นสาระสำคัญต่องบการเงินของกลุ่มบริษัท

ข) **มาตรฐานการรายงานทางการเงินที่จะมีผลบังคับใช้สำหรับงบการเงินที่มีรอบระยะเวลาบัญชีที่เริ่มในหรือหลังวันที่ 1 มกราคม 2565**

สภาวิชาชีพบัญชีได้ประกาศใช้มาตรฐานการรายงานทางการเงินฉบับปรับปรุงหลายฉบับ ซึ่งจะมีผลบังคับใช้สำหรับงบการเงินที่มีรอบระยะเวลาบัญชีที่เริ่มในหรือหลังวันที่ 1 มกราคม 2565 มาตรฐานการรายงานทางการเงินดังกล่าวได้รับการปรับปรุงหรือจัดให้มีขึ้นเพื่อให้มีเนื้อหาเท่าเทียมกับมาตรฐานการรายงานทางการเงินระหว่างประเทศ โดยส่วนใหญ่เป็นการอธิบายให้ชัดเจนเกี่ยวกับวิธีปฏิบัติทางการบัญชีและมาตรฐานการรายงานทางการเงินบางฉบับมีการให้ข้อผ่อนปรนในทางปฏิบัติหรือข้อยกเว้นชั่วคราวกับผู้ใช้งมาตรฐาน

ฝ่ายบริหารของกลุ่มบริษัทเชื่อว่าการปรับปรุงมาตรฐานนี้จะไม่มีผลกระทบอย่างเป็นสาระสำคัญต่องบการเงินของกลุ่มบริษัท

4. นโยบายการบัญชีที่สำคัญ

4.1 การรับรู้รายได้และค่าใช้จ่าย

รายได้จากสัญญาก่อสร้าง

กลุ่มบริษัทพิจารณาว่าสัญญาก่อสร้างโดยส่วนใหญ่มีภาระที่ต้องปฏิบัติตามระยะเดียว กลุ่มบริษัทรับรู้รายได้จากการก่อสร้างตลอดช่วงเวลาที่ก่อสร้าง โดยใช้วิธีบังจยนำเข้าในการวัดขึ้นความสำเร็จของงาน ซึ่งคำนวณโดยการเปรียบเทียบต้นทุนงานก่อสร้างที่เกิดขึ้นแล้วจนถึงวันสิ้นสุดงวดกับต้นทุนงานก่อสร้างทั้งหมดที่คาดว่าจะใช้ในการก่อสร้างตามสัญญา

กลุ่มบริษัทจะพิจารณาความน่าจะเป็นในการรับรู้รายได้ที่เกิดจากการเปลี่ยนแปลงของสัญญา การเรียกร้องความเสียหาย ความล่าช้าในการส่งมอบงาน และค่าปรับตามสัญญา โดยจะรับรู้รายได้เฉพาะในกรณีที่มีความเป็นไปได้ค่อนข้างแน่ในระดับสูงมากกว่าจะไม่มีการกลับรายการที่มีนัยสำคัญของจำนวนรายได้ที่รับรู้สะสม

เมื่อมูลค่าและความสำเร็จของงานตามสัญญาไม่สามารถวัดได้อย่างสมเหตุสมผล รายได้จะรับรู้ได้ตามต้นทุนที่เกิดขึ้นจริงที่คาดว่าจะได้รับคืนเท่านั้น

รายได้จากการขายวัสดุก่อสร้าง

รายได้จากการขายวัสดุก่อสร้างรับรู้เมื่อกลุ่มบริษัทได้โอนอำนาจควบคุมในสินค้าให้แก่ลูกค้าแล้ว กล่าวคือเมื่อมีการส่งมอบสินค้า รายได้จากการขายแสดงตามมูลค่าที่ได้รับหรือคาดว่าจะได้รับสำหรับสินค้าที่ได้ส่งมอบหลังจากหักประมาณการสินค้ารับคืนและส่วนลด โดยไม่รวมภาษีมูลค่าเพิ่ม

รายได้ค่าบริการ

รายได้ค่าบริการรับรู้ตลอดช่วงเวลาที่ให้บริการ โดยพิจารณาถึงขั้นความสำเร็จของงาน

รายได้ดอกเบี้ย

รายได้ดอกเบี้ยรับรู้ตามเกณฑ์คงค้างด้วยวิธีดอกเบี้ยที่แท้จริง โดยจะนำมูลค่าตามบัญชีขั้นต้นของสินทรัพย์ทางการเงินมาคูณกับอัตราดอกเบี้ยที่แท้จริง ยกเว้นสินทรัพย์ทางการเงินที่เกิดการด้อยค่าด้านเครดิตในภายหลัง ที่จะนำมูลค่าตามบัญชีสุทธิของสินทรัพย์ทางการเงิน (สุทธิจากค่าเพื่อผลขาดทุนด้านเครดิตที่คาดว่าจะเกิดขึ้น) มาคูณกับอัตราดอกเบี้ยที่แท้จริง

ต้นทุนทางการเงิน

ค่าใช้จ่ายดอกเบี้ยจากหนี้สินทางการเงินที่วัดมูลค่าด้วยราคาทุนตัดจำหน่ายคำนวณโดยใช้วิธีดอกเบี้ยที่แท้จริง และรับรู้ตามเกณฑ์คงค้าง

4.2 เงินสดและรายการเทียบเท่าเงินสด

เงินสดและรายการเทียบเท่าเงินสด หมายถึง เงินสดและเงินฝากธนาคาร และเงินลงทุนระยะสั้นที่มีสภาพคล่องสูง ซึ่งถึงกำหนดจ่ายคืนภายในระยะเวลาไม่เกิน 3 เดือนนับจากวันที่ได้มาและไม่มีข้อจำกัดในการเบิกใช้

4.3 สินทรัพย์ที่เกิดจากสัญญา/หนี้สินที่เกิดจากสัญญา

สินทรัพย์ที่เกิดจากสัญญา

กลุ่มบริษัทรับรู้สินทรัพย์ที่เกิดจากสัญญาเมื่อมีรายได้ที่รับรู้สะสมเกินกว่าจำนวนเงินที่เรียกเก็บจากลูกค้าจนถึงปัจจุบัน และกลุ่มบริษัทจะบันทึกค่าเพื่อผลขาดทุนจากการด้อยค่าของสินทรัพย์ที่เกิดจากสัญญาสำหรับผลขาดทุนโดยประมาณที่อาจเกิดขึ้นจากการเก็บเงินจากลูกค้าไม่ได้ สินทรัพย์ที่เกิดจากสัญญาจะจัดประเภทเป็นลูกหนี้การค้าเมื่อกิจการมีสิทธิที่จะได้รับชำระโดยปราศจากเงื่อนไข เช่น เมื่อกิจการได้ให้บริการเสร็จสิ้นและลูกค้ารับมอบงาน

หนี้สินที่เกิดจากสัญญา

กลุ่มบริษัทรับรู้หนี้สินที่เกิดจากสัญญาเมื่อจำนวนเงินที่เรียกเก็บจากลูกค้าจนถึงปัจจุบันเกินกว่ารายได้ที่รับรู้สะสม โดยกิจการยังมีภาระที่ต้องโอนสินค้าหรือบริการให้กับลูกค้า หนี้สินที่เกิดจากสัญญาจะรับรู้เป็นรายได้เมื่อกิจการได้ปฏิบัติตามภาระที่ระบุไว้ในสัญญาเสร็จสิ้น

4.4 สินค้าคงเหลือและวัสดุรอโอนใช้งาน

สินค้าคงเหลือและวัสดุรอโอนใช้งานแสดงมูลค่าตามราคาทุน (ตามวิธีเข้าก่อนออกก่อน) หรือมูลค่าสุทธิที่จะได้รับแล้วแต่ราคาใดจะต่ำกว่า

4.5 เงินลงทุนในบริษัทย่อย

เงินลงทุนในบริษัทย่อยที่แสดงอยู่ในงบการเงินเฉพาะกิจการแสดงมูลค่าตามวิธีราคาทุน

4.6 อสังหาริมทรัพย์เพื่อการลงทุน

กลุ่มบริษัทบันทึกมูลค่าเริ่มแรกของอสังหาริมทรัพย์เพื่อการลงทุนในราคาทุนซึ่งรวมต้นทุนการทำรายการ หลังจากนั้น กลุ่มบริษัทจะบันทึกอสังหาริมทรัพย์เพื่อการลงทุนด้วยราคาทุนหักค่าเสื่อมราคาสะสมและค่าเพื่อการด้อยค่า (ถ้ามี)

ค่าเสื่อมราคาของอสังหาริมทรัพย์เพื่อการลงทุนคำนวณจากราคาทุนโดยวิธีเส้นตรงตามอายุการให้ประโยชน์โดยประมาณ 20 ปี ค่าเสื่อมราคาของอสังหาริมทรัพย์เพื่อการลงทุนรวมอยู่ในการคำนวณผลการดำเนินงาน ไม่มีการคิดค่าเสื่อมราคาสำหรับอสังหาริมทรัพย์เพื่อการลงทุนประเภทที่ดิน

กลุ่มบริษัทรับรู้ผลต่างระหว่างจำนวนเงินที่ได้รับสุทธิจากการจำหน่ายกับมูลค่าตามบัญชีของสินทรัพย์ในส่วนของการกำไรหรือขาดทุนในปีที่ตัดรายการอสังหาริมทรัพย์เพื่อการลงทุนออกจากบัญชี

4.7 ที่ดิน อาคารและอุปกรณ์ และค่าเสื่อมราคา

ที่ดินแสดงมูลค่าตามราคาทุน อาคารและอุปกรณ์แสดงมูลค่าตามราคาทุนหักค่าเสื่อมราคาสะสมและค่าเพื่อการด้อยค่าของสินทรัพย์ (ถ้ามี)

ค่าเสื่อมราคาของอาคารและอุปกรณ์คำนวณจากราคาทุนโดยวิธีเส้นตรงตามอายุการให้ประโยชน์โดยประมาณดังนี้

อาคารและสิ่งปลูกสร้าง	- 20 - 30 ปี
อาคารชั่วคราว	- ตามอายุของสัญญางานก่อสร้าง
เครื่องจักรและอุปกรณ์	- 3 - 10 ปี
เครื่องมือและเครื่องใช้	- 5 ปี
เครื่องตกแต่ง ติดตั้ง และเครื่องใช้สำนักงาน	- 5 ปี
ยานพาหนะ	- 5 - 8 ปี

ค่าเสื่อมราคารวมอยู่ในการคำนวณผลการดำเนินงาน

ไม่มีการคิดค่าเสื่อมราคาสำหรับที่ดินและสินทรัพย์ระหว่างติดตั้งและก่อสร้าง

กลุ่มบริษัทตัดรายการที่ดิน อาคารและอุปกรณ์ออกจากบัญชีเมื่อจำหน่ายสินทรัพย์หรือคาดว่าจะไม่ได้รับประโยชน์เชิงเศรษฐกิจในอนาคตจากการใช้หรือการจำหน่ายสินทรัพย์ รายการผลกำไรหรือขาดทุนจากการจำหน่ายสินทรัพย์จะรับรู้ในส่วนของการกำไรหรือขาดทุนเมื่อกลุ่มบริษัทตัดรายการสินทรัพย์นั้นออกจากบัญชี

4.8 ต้นทุนการกู้ยืม

ต้นทุนการกู้ยืมของเงินกู้ที่ใช้ในการได้มา การก่อสร้าง หรือการผลิตสินทรัพย์ที่ต้องใช้ระยะเวลานานในการแปลงสภาพให้พร้อมใช้หรือขาย ได้ถูกนำไปรวมเป็นราคาทุนของสินทรัพย์จนกว่าสินทรัพย์นั้นจะอยู่ในสภาพพร้อมที่จะใช้ได้ตามที่มุ่งประสงค์ ส่วนต้นทุนการกู้ยืมอื่นถือเป็นค่าใช้จ่ายในงวดที่เกิดรายการ ต้นทุนการกู้ยืมประกอบด้วยดอกเบี้ยและต้นทุนอื่นที่เกิดขึ้นจากการกู้ยืมนั้น

4.9 ต้นทุนในการทำให้เสร็จสิ้นตามสัญญาที่ทำกับลูกค้า

กลุ่มบริษัทบันทึกต้นทุนในการทำให้เสร็จสิ้นตามสัญญาที่ทำกับลูกค้า ซึ่งใช้เพื่อสร้างทรัพยากรหรือใช้ในการปรับปรุงทรัพยากรของกิจการเพื่อนำไปใช้ในการปฏิบัติตามภาระที่ต้องปฏิบัติให้สำเร็จในอนาคต และกิจการคาดว่าจะได้รับคืนต้นทุนดังกล่าวเป็นสินทรัพย์และรับรู้เป็นค่าใช้จ่ายอย่างเป็นระบบและสอดคล้องกับรูปแบบการรับรู้รายได้ตามสัญญา และจะบันทึกค่าเผื่อผลขาดทุนจากการด้อยค่าของสินทรัพย์ เมื่อมูลค่าตามบัญชีของสินทรัพย์สูงกว่าสิ่งตอบแทนที่จะได้รับหักด้วยต้นทุนที่เกี่ยวข้อง

4.10 สินทรัพย์ไม่มีตัวตน

สินทรัพย์ไม่มีตัวตนแสดงมูลค่าตามราคาทุนหักค่าตัดจำหน่ายสะสมและค่าเผื่อการด้อยค่าสะสม (ถ้ามี)

กลุ่มบริษัทตัดจำหน่ายสินทรัพย์ไม่มีตัวตนที่มีอายุการให้ประโยชน์จำกัด โดยวิธีเส้นตรงตามอายุการให้ประโยชน์เชิงเศรษฐกิจของสินทรัพย์นั้น และจะประเมินการด้อยค่าของสินทรัพย์ดังกล่าวเมื่อมีข้อบ่งชี้ว่าสินทรัพย์นั้นเกิดการด้อยค่า กลุ่มบริษัทจะทบทวนระยะเวลาการตัดจำหน่ายและวิธีการตัดจำหน่ายของสินทรัพย์ไม่มีตัวตนดังกล่าวทุกสิ้นปีเป็นอย่างน้อย ค่าตัดจำหน่ายรับรู้เป็นค่าใช้จ่ายในส่วนของการขาดทุน

สินทรัพย์ไม่มีตัวตนที่มีอายุการให้ประโยชน์จำกัดมีดังนี้

อายุการให้ประโยชน์

คอมพิวเตอร์ซอฟต์แวร์

3 - 10 ปี

4.11 สัญญาเช่า

ณ วันเริ่มต้นของสัญญาเช่า กลุ่มบริษัทจะประเมินว่าสัญญาเป็นสัญญาเช่าหรือประกอบด้วยสัญญาเช่าหรือไม่ โดยสัญญาจะเป็นสัญญาเช่าหรือประกอบด้วยสัญญาเช่า ก็ต่อเมื่อสัญญานั้นมีการให้สิทธิในการควบคุมการใช้สินทรัพย์ที่ระบุได้สำหรับช่วงเวลาหนึ่งเพื่อเป็นการแลกเปลี่ยนกับสิ่งตอบแทน

กลุ่มบริษัทในฐานะผู้ให้เช่า

สัญญาเช่าที่ความเสี่ยงและผลตอบแทนของความเป็นเจ้าของส่วนใหญ่ไม่ได้โอนไปให้กับผู้เช่าถือเป็นสัญญาเช่าดำเนินงาน กลุ่มบริษัทบันทึกจำนวนเงินที่ได้รับตามสัญญาเช่าดำเนินงานเป็นรายได้ในส่วนของการให้เช่าหรือขาดทุนตามวิธีเส้นตรงตลอดอายุของสัญญาเช่า ต้นทุนทางตรงเริ่มแรกที่เกิดขึ้นจากการได้มาซึ่งสัญญาเช่าดำเนินงานรวมในมูลค่าตามบัญชีของสินทรัพย์อ้างอิงและรับรู้เป็นค่าใช้จ่ายตลอดอายุสัญญาเช่าโดยใช้เกณฑ์เดียวกันกับรายได้จากสัญญาเช่า

กลุ่มบริษัทในฐานะผู้เช่า

กลุ่มบริษัทใช้วิธีการบัญชีเดียวสำหรับการรับรู้รายการและการวัดมูลค่าสัญญาเช่าทุกสัญญา เว้นแต่สัญญาเช่าระยะสั้นและสัญญาเช่าที่สินทรัพย์อ้างอิงมีมูลค่าต่ำ ณ วันที่สัญญาเช่าเริ่มมีผล (วันที่สินทรัพย์อ้างอิงพร้อมใช้งาน) กลุ่มบริษัทบันทึกสินทรัพย์สิทธิการใช้ซึ่งแสดงสิทธิในการใช้สินทรัพย์อ้างอิงและหนี้สินตามสัญญาเช่าตามการจ่ายชำระตามสัญญาเช่า

สินทรัพย์สิทธิการใช้

สินทรัพย์สิทธิการใช้วัดมูลค่าด้วยราคาทุนหักค่าเสื่อมราคาสะสม ผลขาดทุนจากการด้อยค่าสะสม และปรับปรุงด้วยการวัดมูลค่าของหนี้สินตามสัญญาเช่าใหม่ ราคาทุนของสินทรัพย์สิทธิการใช้ประกอบด้วยจำนวนเงินของหนี้สินตามสัญญาเช่าจากการรับรู้เริ่มแรก ต้นทุนทางตรงเริ่มแรกที่เกิดขึ้น จำนวนเงินที่จ่ายชำระตามสัญญาเช่า ณ วันที่สัญญาเช่าเริ่มมีผลหรือก่อนวันที่สัญญาเช่าเริ่มมีผล และหักด้วยสิ่งจูงใจตามสัญญาเช่าที่ได้รับ

ค่าเสื่อมราคาของสินทรัพย์สิทธิการใช้คำนวณจากราคาทุนโดยวิธีเส้นตรงตามอายุสัญญาเช่าหรืออายุการให้ประโยชน์โดยประมาณของสินทรัพย์สิทธิการใช้แล้วแต่ระยะเวลาใดจะสั้นกว่า ดังนี้

ที่ดิน	2 - 4 ปี
อาคาร	3 ปี
เครื่องจักรและอุปกรณ์	2 - 4 ปี
ยานพาหนะ	3 - 5 ปี

หากความเป็นเจ้าของในสินทรัพย์อ้างอิงได้โอนให้กับกลุ่มบริษัทเมื่อสิ้นสุดอายุสัญญาเช่าหรือราคาทุนของสินทรัพย์ดังกล่าวได้รวมถึงการให้สิทธิเลือกซื้อ ค่าเสื่อมราคาจะคำนวณจากอายุการให้ประโยชน์โดยประมาณของสินทรัพย์

สินทรัพย์สิทธิการใช้แสดงรวมเป็นส่วนหนึ่งของที่ดิน อาคารและอุปกรณ์ในงบแสดงฐานะการเงิน

หนี้สินตามสัญญาเช่า

หนี้สินตามสัญญาเช่าวัดมูลค่าด้วยมูลค่าปัจจุบันของจำนวนเงินที่ต้องจ่ายตามสัญญาเช่าตลอดอายุสัญญาเช่า จำนวนเงินที่ต้องจ่ายตามสัญญาเช่าประกอบด้วยค่าเช่าคงที่หักด้วยสิ่งจูงใจตามสัญญาเช่า ค่าเช่าผันแปรที่ขึ้นอยู่กับดัชนีหรืออัตรา จำนวนเงินที่คาดว่าจะจ่ายภายใต้การรับประกันมูลค่าคงเหลือ รวมถึงราคาใช้สิทธิของสิทธิเลือกซื้อซึ่งมีความแน่นอนอย่างสมเหตุสมผลที่กลุ่มบริษัทจะใช้สิทธินั้น และการจ่ายค่าปรับเพื่อการยกเลิกสัญญาเช่า หากข้อกำหนดของสัญญาเช่าแสดงให้เห็นว่ากลุ่มบริษัทจะใช้สิทธิในการยกเลิกสัญญาเช่า กลุ่มบริษัทบันทึกค่าเช่าผันแปรที่ไม่ขึ้นอยู่กับดัชนีหรืออัตราเป็นค่าใช้จ่ายในงวดที่เหตุการณ์หรือเงื่อนไขซึ่งเกี่ยวข้องกับการจ่ายชำระหนี้ได้เกิดขึ้น

กลุ่มบริษัทคิดลดมูลค่าปัจจุบันของจำนวนเงินที่ต้องจ่ายตามสัญญาเช่าด้วยอัตราดอกเบี้ยตามนัยของสัญญาเช่าหรืออัตราดอกเบี้ยการกู้ยืมส่วนเพิ่มของกลุ่มบริษัท หลังจากวันที่สัญญาเช่าเริ่มมีผล มูลค่าตามบัญชีของหนี้สินตามสัญญาเช่าจะเพิ่มขึ้นจากดอกเบี้ยของหนี้สินตามสัญญาเช่าและลดลงจากการจ่ายชำระหนี้สินตามสัญญาเช่า นอกจากนี้ มูลค่าตามบัญชีของหนี้สินตามสัญญาเช่าจะถูกวัดมูลค่าใหม่เมื่อมีการเปลี่ยนแปลงอายุสัญญาเช่า การเปลี่ยนแปลงการจ่ายชำระตามสัญญาเช่า หรือการเปลี่ยนแปลงในการประเมินสิทธิเลือกซื้อสินทรัพย์อ้างอิง

สัญญาเช่าระยะสั้นและสัญญาเช่าซึ่งสินทรัพย์อ้างอิงมีมูลค่าต่ำ

สัญญาเช่าที่มีอายุสัญญาเช่า 12 เดือนหรือน้อยกว่านับตั้งแต่วันที่สัญญาเช่าเริ่มมีผล หรือสัญญาเช่าซึ่งสินทรัพย์อ้างอิงมีมูลค่าต่ำ จะบันทึกเป็นค่าใช้จ่ายตามวิธีเส้นตรงตลอดอายุสัญญาเช่า

4.12 รายการธุรกิจกับบุคคลหรือกิจการที่เกี่ยวข้องกัน

บุคคลหรือกิจการที่เกี่ยวข้องกันกับกลุ่มบริษัท หมายถึง บุคคลหรือกิจการที่มีอำนาจควบคุมกลุ่มบริษัท หรือถูกกลุ่มบริษัทควบคุมไม่ว่าจะเป็นโดยตรงหรือทางอ้อม หรืออยู่ภายใต้การควบคุมเดียวกันกับกลุ่มบริษัท

นอกจากนี้ บุคคลหรือกิจการที่เกี่ยวข้องกันยังหมายรวมถึงบริษัทร่วม และบุคคลหรือกิจการที่มีสิทธิออกเสียงโดยตรงหรือทางอ้อมซึ่งทำให้มีอิทธิพลอย่างเป็นสาระสำคัญต่อกลุ่มบริษัท ผู้บริหารสำคัญ กรรมการหรือพนักงานของกลุ่มบริษัทที่มีอำนาจในการวางแผนและควบคุมการดำเนินงานของกลุ่มบริษัท

4.13 เงินตราต่างประเทศ

บริษัทฯ แสดงงบการเงินรวมและงบการเงินเฉพาะกิจการเป็นสกุลเงินบาท ซึ่งเป็นสกุลเงินที่ใช้ในการดำเนินงานของบริษัทฯ รายการต่าง ๆ ของแต่ละกิจการที่รวมอยู่ในงบการเงินรวมวัดมูลค่าด้วยสกุลเงินที่ใช้ในการดำเนินงานของแต่ละกิจการนั้น

รายการที่เป็นเงินตราต่างประเทศแปลงค่าเป็นเงินบาทโดยใช้อัตราแลกเปลี่ยน ณ วันที่เกิดรายการสินทรัพย์และหนี้สินที่เป็นตัวเงินซึ่งอยู่ในสกุลเงินตราต่างประเทศได้แปลงค่าเป็นเงินบาทโดยใช้อัตราแลกเปลี่ยน ณ วันสิ้นรอบระยะเวลารายงาน

กำไรและขาดทุนที่เกิดจากการเปลี่ยนแปลงในอัตราแลกเปลี่ยนได้รวมอยู่ในการคำนวณผลการดำเนินงาน

4.14 การด้อยค่าของสินทรัพย์ที่ไม่ใช่สินทรัพย์ทางการเงิน

ทุกวันสิ้นรอบระยะเวลารายงาน กลุ่มบริษัทจะทำการประเมินการด้อยค่าของที่ดิน อาคารและอุปกรณ์สินทรัพย์สิทธิการใช้ อสังหาริมทรัพย์เพื่อการลงทุน และสินทรัพย์ที่ไม่มีตัวตนอื่นของกลุ่มบริษัทหากมีข้อบ่งชี้ว่าสินทรัพย์ดังกล่าวอาจด้อยค่า กลุ่มบริษัทรับรู้ขาดทุนจากการด้อยค่าเมื่อมูลค่าที่คาดว่าจะได้รับคืนของสินทรัพย์มีมูลค่าต่ำกว่ามูลค่าตามบัญชีของสินทรัพย์นั้น ทั้งนี้มูลค่าที่คาดว่าจะได้รับคืนหมายถึงมูลค่ายุติธรรมหักต้นทุนในการขายของสินทรัพย์หรือมูลค่าจากการใช้สินทรัพย์แล้วแต่ราคาใดจะสูงกว่า

กลุ่มบริษัทจะรับรู้รายการขาดทุนจากการด้อยค่าในส่วนของกำไรหรือขาดทุน

4.15 ผลประโยชน์ของพนักงาน

ผลประโยชน์ระยะสั้นของพนักงาน

กลุ่มบริษัทรับรู้เงินเดือน ค่าจ้าง โบนัส และเงินสมทบกองทุนประกันสังคมเป็นค่าใช้จ่ายเมื่อเกิดรายการ

ผลประโยชน์หลังออกจากงานของพนักงาน

โครงการสมทบเงิน

กลุ่มบริษัทและพนักงานได้ร่วมกันจัดตั้งกองทุนสำรองเลี้ยงชีพ ซึ่งประกอบด้วยเงินที่พนักงานจ่ายสะสมและเงินที่กลุ่มบริษัทจ่ายสมทบให้เป็นรายเดือน สินทรัพย์ของกองทุนสำรองเลี้ยงชีพได้แยกออกจากสินทรัพย์ของกลุ่มบริษัท เงินที่กลุ่มบริษัทจ่ายสมทบกองทุนสำรองเลี้ยงชีพบันทึกเป็นค่าใช้จ่ายในปีที่เกิดรายการ

โครงการผลประโยชน์หลังออกจากงาน

กลุ่มบริษัทมีภาระสำหรับเงินชดเชยที่ต้องจ่ายให้แก่พนักงานเมื่อออกจากงานตามกฎหมายแรงงาน ซึ่งกลุ่มบริษัทถือว่าเงินชดเชยดังกล่าวเป็นโครงการผลประโยชน์หลังออกจากงานสำหรับพนักงาน

กลุ่มบริษัทคำนวณหนี้สินตามโครงการผลประโยชน์หลังออกจากงานของพนักงานโดยใช้วิธีคิดลดแต่ละหน่วยที่ประมาณการไว้ (Projected Unit Credit Method) โดยผู้เชี่ยวชาญอิสระได้ทำการประเมินภาระผูกพันดังกล่าวตามหลักคณิตศาสตร์ประกันภัย

ผลกำไรหรือขาดทุนจากการประมาณการตามหลักคณิตศาสตร์ประกันภัยสำหรับโครงการผลประโยชน์หลังออกจากงานของพนักงานจะรับรู้ทันทีในกำไรขาดทุนเบ็ดเสร็จอื่น

ต้นทุนบริการในอดีตจะถูกรับรู้ทั้งจำนวนในกำไรหรือขาดทุนทันทีที่มีการแก้ไขโครงการหรือลดขนาดโครงการ หรือเมื่อมีการรับรู้ต้นทุนการปรับโครงสร้างที่เกี่ยวข้องแล้วแต่เหตุการณ์ใดจะเกิดขึ้นก่อน

4.16 ประเมินการหนี้สิน

กลุ่มบริษัทจะบันทึกประมาณการหนี้สินไว้ในบัญชีเมื่อภาระผูกพันซึ่งเป็นผลมาจากเหตุการณ์ในอดีตได้เกิดขึ้นแล้ว และมีความเป็นไปได้ค่อนข้างแน่นอนว่ากลุ่มบริษัทจะเสียทรัพยากรเชิงเศรษฐกิจไปเพื่อปลดปล่อยภาระผูกพันนั้น และกลุ่มบริษัทสามารถประมาณมูลค่าภาระผูกพันนั้นได้อย่างน่าเชื่อถือ

กลุ่มบริษัทจะบันทึกสำรองค่าเผื่อผลขาดทุนสำหรับโครงการก่อสร้างทั้งจำนวนเมื่อทราบแน่ชัดว่าโครงการก่อสร้างจะประสบผลขาดทุน

4.17 ภาษีเงินได้

ภาษีเงินได้ประกอบด้วยภาษีเงินได้ปัจจุบันและภาษีเงินได้รอการตัดบัญชี

ภาษีเงินได้ปัจจุบัน

กลุ่มบริษัทบันทึกภาษีเงินได้ปัจจุบันตามจำนวนที่คาดว่าจะจ่ายให้กับหน่วยงานจัดเก็บภาษีของรัฐ โดยคำนวณจากกำไรทางภาษีตามหลักเกณฑ์ที่กำหนดในกฎหมายภาษีอากร

ภาษีเงินได้รอการตัดบัญชี

กลุ่มบริษัทบันทึกภาษีเงินได้รอการตัดบัญชีของผลแตกต่างชั่วคราวระหว่างราคาตามบัญชีของสินทรัพย์และหนี้สิน ณ วันสิ้นรอบระยะเวลารายงานกับฐานภาษีของสินทรัพย์และหนี้สินที่เกี่ยวข้องนั้น โดยใช้อัตราภาษีที่มีผลบังคับใช้ ณ วันสิ้นรอบระยะเวลารายงาน

กลุ่มบริษัทรับรู้หนี้สินภาษีเงินได้รอการตัดบัญชีของผลแตกต่างชั่วคราวที่ต้องเสียภาษีทุกรายการ แต่รับรู้สินทรัพย์ภาษีเงินได้รอการตัดบัญชีสำหรับผลแตกต่างชั่วคราวที่ใช้หักภาษี รวมทั้งผลขาดทุนทางภาษีที่ยังไม่ได้ใช้ในจำนวนเท่าที่มีความเป็นไปได้ค่อนข้างแน่ที่กลุ่มบริษัทจะมีกำไรทางภาษีในอนาคตเพียงพอที่จะใช้ประโยชน์จากผลแตกต่างชั่วคราวที่ใช้หักภาษีและผลขาดทุนทางภาษีที่ยังไม่ได้ใช้นั้น

กลุ่มบริษัทจะทบทวนมูลค่าตามบัญชีของสินทรัพย์ภาษีเงินได้รอการตัดบัญชีทุกสิ้นรอบระยะเวลารายงาน และจะทำการปรับลดมูลค่าตามบัญชีดังกล่าวหากมีความเป็นไปได้ค่อนข้างแน่ที่กลุ่มบริษัทจะไม่มีกำไรทางภาษีเพียงพอต่อการนำสินทรัพย์ภาษีเงินได้รอการตัดบัญชีทั้งหมดหรือบางส่วนมาใช้ประโยชน์

กลุ่มบริษัทจะบันทึกภาษีเงินได้รอการตัดบัญชีโดยตรงไปยังส่วนของผู้ถือหุ้นหากภาษีที่เกิดขึ้นเกี่ยวข้องกับรายการที่ได้บันทึกโดยตรงไปยังส่วนของผู้ถือหุ้น

4.18 เครื่องมือทางการเงิน

กลุ่มบริษัทรับรู้รายการเมื่อเริ่มแรกของสินทรัพย์ทางการเงินด้วยมูลค่ายุติธรรม และบวกด้วยต้นทุนการทำรายการเฉพาะในกรณีที่สินทรัพย์ทางการเงินที่ไม่ได้วัดมูลค่าด้วยมูลค่ายุติธรรมผ่านกำไรหรือขาดทุน อย่างไรก็ตาม กลุ่มบริษัทจะรับรู้ลูกหนี้การค้าที่ไม่มีองค์ประกอบเกี่ยวกับการจัดหาเงินที่มีนัยสำคัญด้วยราคาของรายการ ตามที่กล่าวไว้ในนโยบายการบัญชีเรื่องการรับรู้รายได้

การจัดประเภทรายการและการวัดมูลค่าของสินทรัพย์ทางการเงิน

กลุ่มบริษัทจัดประเภทสินทรัพย์ทางการเงิน ณ วันที่รับรู้รายการเริ่มแรก เป็นสินทรัพย์ทางการเงินที่วัดมูลค่าในภายหลังด้วยราคาทุนตัดจำหน่าย สินทรัพย์ทางการเงินที่วัดมูลค่าในภายหลังด้วยมูลค่ายุติธรรมผ่านกำไรขาดทุนเบ็ดเสร็จอื่น และสินทรัพย์ทางการเงินที่วัดมูลค่าในภายหลังด้วยมูลค่ายุติธรรมผ่านกำไรหรือขาดทุน โดยพิจารณาจากแผนธุรกิจของกิจการในการจัดการสินทรัพย์ทางการเงิน และลักษณะของกระแสเงินสดตามสัญญาของสินทรัพย์ทางการเงิน

สินทรัพย์ทางการเงินที่วัดมูลค่าด้วยราคาทุนตัดจำหน่าย

กลุ่มบริษัทวัดมูลค่าสินทรัพย์ทางการเงินด้วยราคาทุนตัดจำหน่ายเมื่อกลุ่มบริษัทถือครองสินทรัพย์ทางการเงินนั้นเพื่อรับกระแสเงินสดตามสัญญา และเงื่อนไขตามสัญญาของสินทรัพย์ทางการเงินก่อให้เกิดกระแสเงินสดที่เป็นการรับชำระเพียงเงินต้นและดอกเบี้ยจากยอดคงเหลือของเงินต้นในวันที่ระบุไว้เท่านั้น

สินทรัพย์ทางการเงินดังกล่าววัดมูลค่าในภายหลังโดยใช้วิธีดอกเบี้ยที่แท้จริงและต้องมีการประเมินการด้อยค่า ทั้งนี้ ผลกำไรและขาดทุนที่เกิดขึ้นจากการตัดรายการ การเปลี่ยนแปลง หรือการด้อยค่าของสินทรัพย์ดังกล่าวจะรับรู้ในส่วนของกำไรหรือขาดทุน

สินทรัพย์ทางการเงินที่วัดมูลค่าด้วยมูลค่ายุติธรรมผ่านกำไรหรือขาดทุน

สินทรัพย์ทางการเงินที่วัดมูลค่าด้วยมูลค่ายุติธรรมผ่านกำไรหรือขาดทุนจะแสดงในงบแสดงฐานะการเงินด้วยมูลค่ายุติธรรม โดยรับรู้การเปลี่ยนแปลงสุทธิของมูลค่ายุติธรรมในส่วนของกำไรหรือขาดทุน ทั้งนี้ สินทรัพย์ทางการเงินดังกล่าว หมายรวมถึง ตราสารอนุพันธ์

การจัดประเภทรายการและการวัดมูลค่าของหนี้สินทางการเงิน

ยกเว้นหนี้สินตราสารอนุพันธ์ กลุ่มบริษัทรับรู้รายการเมื่อเริ่มแรกสำหรับหนี้สินทางการเงินด้วยมูลค่ายุติธรรมหักต้นทุนการทำรายการ และจัดประเภทหนี้สินทางการเงินเป็นหนี้สินทางการเงินที่วัดมูลค่าในภายหลังด้วยราคาทุนตัดจำหน่าย โดยใช้วิธีดอกเบี้ยที่แท้จริง ทั้งนี้ ผลกำไรและขาดทุนที่เกิดขึ้นจากการตัดรายการหนี้สินทางการเงินและการตัดจำหน่ายตามวิธีดอกเบี้ยที่แท้จริงจะรับรู้ในส่วนของกำไรหรือขาดทุน โดยการคำนวณมูลค่าราคาทุนตัดจำหน่ายคำนึงถึงค่าธรรมเนียมหรือต้นทุนที่ถือเป็นส่วนหนึ่งของอัตราดอกเบี้ยที่แท้จริงนั้นด้วย ทั้งนี้ ค่าตัดจำหน่ายตามวิธีดอกเบี้ยที่แท้จริงแสดงเป็นส่วนหนึ่งของต้นทุนทางการเงินในส่วนของกำไรหรือขาดทุน

การตัดรายการของเครื่องมือทางการเงิน

สินทรัพย์ทางการเงินจะถูกตัดรายการออกจากบัญชีเมื่อสิทธิที่จะได้รับกระแสเงินสดของสินทรัพย์นั้นได้สิ้นสุดลง หรือได้มีการโอนสิทธิที่จะได้รับกระแสเงินสดของสินทรัพย์นั้น รวมถึงได้มีการโอนความเสี่ยงและผลตอบแทนเกือบทั้งหมดของสินทรัพย์นั้น หรือมีการโอนการควบคุมในสินทรัพย์นั้น

กลุ่มบริษัทตัดรายการหนี้สินทางการเงินก็ต่อเมื่อได้มีการปฏิบัติตามภาระผูกพันของหนี้สินนั้นแล้ว มีการยกเลิกภาระผูกพันนั้น หรือมีการสิ้นสุดลงของภาระผูกพันนั้น ในกรณีที่มีการเปลี่ยนหนี้สินทางการเงินที่มีอยู่ให้เป็นหนี้สินใหม่จากผู้ให้กู้รายเดียวกันซึ่งมีข้อกำหนดที่แตกต่างกันอย่างมาก หรือมีการแก้ไขข้อกำหนดของหนี้สินที่มีอยู่อย่างเป็นสาระสำคัญ จะถือว่าเป็นการตัดรายการหนี้สินเดิมและรับรู้หนี้สินใหม่ โดยรับรู้ผลแตกต่างของมูลค่าตามบัญชีดังกล่าวในส่วนของกำไรหรือขาดทุน

การด้อยค่าของสินทรัพย์ทางการเงิน

กลุ่มบริษัทรับรู้ค่าเผื่อผลขาดทุนด้านเครดิตที่คาดว่าจะเกิดขึ้นของตราสารหนี้ทั้งหมดที่ไม่ได้วัดมูลค่าด้วยมูลค่ายุติธรรมผ่านกำไรหรือขาดทุน ผลขาดทุนด้านเครดิตที่คาดว่าจะเกิดขึ้นคำนวณจากผลต่างของกระแสเงินสดที่จะครบกำหนดชำระตามสัญญากับกระแสเงินสดทั้งหมดที่กลุ่มบริษัทคาดว่าจะได้รับชำระ และคิดลดด้วยอัตราดอกเบี้ยที่แท้จริงโดยประมาณของสินทรัพย์ทางการเงิน ณ วันที่ได้มา

ในกรณีที่ความเสี่ยงด้านเครดิตของสินทรัพย์ไม่ได้เพิ่มขึ้นอย่างมีนัยสำคัญนับตั้งแต่การรับรู้รายการเริ่มแรก กลุ่มบริษัทวัดมูลค่าผลขาดทุนด้านเครดิตที่คาดว่าจะเกิดขึ้นโดยพิจารณาจากการผิดสัญญาที่อาจจะเกิดขึ้นใน 12 เดือนข้างหน้า ในขณะที่หากความเสี่ยงด้านเครดิตของสินทรัพย์เพิ่มขึ้นอย่างมีนัยสำคัญนับตั้งแต่การรับรู้รายการเริ่มแรก กลุ่มบริษัทวัดมูลค่าผลขาดทุนด้วยจำนวนเงินที่เท่ากับผลขาดทุนด้านเครดิตที่คาดว่าจะเกิดขึ้นตลอดอายุที่เหลืออยู่ของเครื่องมือทางการเงิน

กลุ่มบริษัทพิจารณาว่าความเสี่ยงด้านเครดิตจะเพิ่มขึ้นอย่างมีนัยสำคัญเมื่อมีการค้างชำระการจ่ายเงินตามสัญญาเกินกว่า 30 วัน และพิจารณาว่าสินทรัพย์ทางการเงินนั้นมีการด้อยค่าด้านเครดิตหรือมีการผิดสัญญาเมื่อมีการค้างชำระการจ่ายเงินตามสัญญาเกินกว่า 90 วัน อย่างไรก็ตาม ในบางกรณี กลุ่มบริษัทอาจพิจารณาว่าสินทรัพย์ทางการเงินนั้นมีการเพิ่มขึ้นของความเสี่ยงด้านเครดิตอย่างมีนัยสำคัญและมีการผิดสัญญา โดยพิจารณาจากข้อมูลภายในหรือข้อมูลภายนอกอื่น เช่น อันดับความน่าเชื่อถือด้านเครดิตของผู้ออกตราสาร

กลุ่มบริษัทใช้วิธีการอย่างง่ายในการคำนวณผลขาดทุนด้านเครดิตที่คาดว่าจะเกิดขึ้นสำหรับลูกหนี้การค้าและสินทรัพย์ที่เกิดจากสัญญา ดังนั้น ทุกวันสิ้นรอบระยะเวลารายงาน กลุ่มบริษัทจึงไม่มีการติดตามการเปลี่ยนแปลงของความเสี่ยงทางด้านการเครดิต แต่จะรับรู้ค่าเผื่อผลขาดทุนด้านเครดิตที่คาดว่าจะเกิดขึ้นตลอดอายุของลูกหนี้การค้าและสินทรัพย์ที่เกิดจากสัญญา

การคำนวณผลขาดทุนด้านเครดิตที่คาดว่าจะเกิดขึ้นข้างต้นอ้างอิงจากข้อมูลผลขาดทุนด้านเครดิตจากประสบการณ์ในอดีต ปรับปรุงด้วยข้อมูลการคาดการณ์ไปในอนาคตเกี่ยวกับลูกหนี้และสภาพแวดล้อมทางด้านเศรษฐกิจ

สินทรัพย์ทางการเงินจะถูกตัดจำหน่ายออกจากบัญชีเมื่อกิจการคาดว่าจะไม่ได้รับคืนกระแสเงินสดตามสัญญาอีกต่อไป

การหักกลบของเครื่องมือทางการเงิน

สินทรัพย์ทางการเงินและหนี้สินทางการเงินจะนำมาหักกลบกันและแสดงด้วยยอดสุทธิในงบแสดงฐานะการเงินก็ต่อเมื่อกิจการมีสิทธิบังคับใช้ได้ตามกฎหมายอยู่แล้วในการหักกลบจำนวนเงินที่รับรู้ และกิจการมีความตั้งใจที่จะชำระด้วยยอดสุทธิ หรือตั้งใจที่จะรับสินทรัพย์และชำระหนี้สินพร้อมกัน

4.19 ตราสารอนุพันธ์

กลุ่มบริษัทใช้ตราสารอนุพันธ์ คือ สัญญาซื้อขายเงินตราต่างประเทศล่วงหน้า เพื่อป้องกันความเสี่ยงจากความผันผวนของอัตราแลกเปลี่ยน

กลุ่มบริษัทรับรู้มูลค่าเริ่มแรกของตราสารอนุพันธ์ด้วยมูลค่ายุติธรรม ณ วันที่ทำสัญญา และวัดมูลค่าในภายหลังด้วยมูลค่ายุติธรรม โดยรับรู้การเปลี่ยนแปลงของมูลค่ายุติธรรมในภายหลังในส่วนของการขาดทุน ทั้งนี้ กลุ่มบริษัทแสดงตราสารอนุพันธ์เป็นสินทรัพย์ทางการเงินเมื่อมีมูลค่ายุติธรรมมากกว่าศูนย์ และแสดงเป็นหนี้สินทางการเงินเมื่อมีมูลค่ายุติธรรมน้อยกว่าศูนย์

กลุ่มบริษัทแสดงตราสารอนุพันธ์ที่มีอายุสัญญาคงเหลือมากกว่า 12 เดือนและยังไม่ถึงกำหนดชำระภายใน 12 เดือน เป็นสินทรัพย์ไม่หมุนเวียนอื่นหรือหนี้สินไม่หมุนเวียนอื่น และแสดงตราสารอนุพันธ์อื่นเป็นสินทรัพย์หมุนเวียนหรือหนี้สินหมุนเวียน

4.20 การวัดมูลค่ายุติธรรม

มูลค่ายุติธรรม หมายถึง ราคาที่คาดว่าจะได้รับจากการขายสินทรัพย์หรือเป็นราคาที่จะต้องจ่ายเพื่อโอนหนี้สินให้ผู้อื่นโดยรายการดังกล่าวเป็นรายการที่เกิดขึ้นในสภาพปกติระหว่างผู้ซื้อและผู้ขาย (ผู้ร่วมในตลาด) ณ วันที่วัดมูลค่า กลุ่มบริษัทใช้ราคาเสนอซื้อขายในตลาดที่มีสภาพคล่องในการวัดมูลค่ายุติธรรมของสินทรัพย์และหนี้สินซึ่งมาตรฐานการรายงานทางการเงินที่เกี่ยวข้องกำหนดให้ต้องวัดมูลค่าด้วยมูลค่ายุติธรรม ยกเว้นในกรณีที่ไม่มีตลาดที่มีสภาพคล่องสำหรับสินทรัพย์หรือหนี้สินที่มีลักษณะเดียวกันหรือไม่สามารถหาราคาเสนอซื้อขายในตลาดที่มีสภาพคล่องได้ กลุ่มบริษัทจะประมาณมูลค่ายุติธรรมโดยใช้เทคนิคการประเมินมูลค่าที่เหมาะสมกับแต่ละสถานการณ์ และพยายามใช้ข้อมูลที่สามารถสังเกตได้ที่เกี่ยวข้องกับสินทรัพย์หรือหนี้สินที่จะวัดมูลค่ายุติธรรมนั้นให้มากที่สุด

ลำดับชั้นของมูลค่ายุติธรรมที่ใช้วัดมูลค่าและเปิดเผยมูลค่ายุติธรรมของสินทรัพย์และหนี้สินในงบการเงินแบ่งออกเป็นสามระดับตามประเภทของข้อมูลที่นำมาใช้ในการวัดมูลค่ายุติธรรม ดังนี้

- ระดับ 1 ใช้ข้อมูลราคาเสนอซื้อขายของสินทรัพย์หรือหนี้สินอย่างเดียวกันในตลาดที่มีสภาพคล่อง
- ระดับ 2 ใช้ข้อมูลอื่นที่สามารถสังเกตได้ของสินทรัพย์หรือหนี้สิน ไม่ว่าจะเป็นข้อมูลทางตรงหรือทางอ้อม
- ระดับ 3 ใช้ข้อมูลที่ไม่สามารถสังเกตได้ เช่น ข้อมูลเกี่ยวกับกระแสเงินสดในอนาคตที่กิจการประมาณขึ้นทุกวันสิ้นรอบระยะเวลารายงาน กลุ่มบริษัทจะประเมินความจำเป็นในการโอนรายการระหว่างลำดับชั้นของมูลค่ายุติธรรมสำหรับสินทรัพย์และหนี้สินที่ถืออยู่ ณ วันสิ้นรอบระยะเวลาการรายงานที่มีการวัดมูลค่ายุติธรรมแบบเกิดขึ้นประจำ

5. การใช้ดุลยพินิจและประมาณการทางบัญชีที่สำคัญ

ในการจัดทำงบการเงินตามมาตรฐานการรายงานทางการเงิน ฝ่ายบริหารจำเป็นต้องใช้ดุลยพินิจและการประมาณการในเรื่องที่มีความไม่แน่นอนเสมอ การใช้ดุลยพินิจและการประมาณการดังกล่าวนี้ส่งผลกระทบต่อจำนวนเงินที่แสดงในงบการเงินและต่อข้อมูลที่แสดงในหมายเหตุประกอบงบการเงิน ผลที่เกิดขึ้นจริงอาจแตกต่างไปจากจำนวนที่ประมาณการไว้ การใช้ดุลยพินิจและการประมาณการที่สำคัญมีดังนี้

รายได้จากสัญญาก่อสร้าง

กลุ่มบริษัทรับรู้รายได้จากสัญญาก่อสร้างตลอดช่วงเวลาที่ก่อสร้าง ฝ่ายบริหารใช้วิธีปัจจัยนำเข้าในการวัดขั้นความสำเร็จของงานเพื่อให้สะท้อนถึงผลการปฏิบัติงานของกิจการตามภาระที่ต้องปฏิบัติให้เสร็จสิ้น ซึ่งคำนวณโดยการเปรียบเทียบต้นทุนที่เกิดขึ้นแล้วจนถึงวันสิ้นสุดงวดกับต้นทุนทั้งหมดที่คาดว่าจะใช้ในการปฏิบัติตามสัญญา กลุ่มบริษัทประมาณการต้นทุนการก่อสร้างของแต่ละโครงการจากรายละเอียดของแบบก่อสร้างและนำมาคำนวณจำนวนและมูลค่าวัสดุก่อสร้างที่ต้องใช้ในโครงการดังกล่าว รวมถึงค่าแรงค่าวัสดุ ที่ต้องใช้ในการให้บริการก่อสร้างจนเสร็จ ประกอบกับการพิจารณาถึงแนวโน้มของการเปลี่ยนแปลงราคาวัสดุก่อสร้าง ค่าแรง และค่าใช้จ่ายอื่น ๆ กลุ่มบริษัทจะทำการทบทวนประมาณการต้นทุนอย่างสม่ำเสมอ และทุกราวที่ต้นทุนที่เกิดขึ้นจริงแตกต่างจากประมาณการต้นทุนอย่างเป็นสาระสำคัญ

นอกจากนี้ ฝ่ายบริหารได้ใช้ดุลยพินิจที่สำคัญในการประเมินต้นทุนการก่อสร้างที่เกิดขึ้นจริงของงานที่ทำเสร็จจนถึงปัจจุบัน การประมาณการรายได้จากสัญญา และการประเมินส่วนหักรายได้ที่เกิดจากการส่งมอบงานล่าช้า หรือค่าปรับตามสัญญา โดยอาศัยประสบการณ์และข้อมูลในอดีต รวมถึงข้อมูลจากวิศวกรโครงการหรือผลงานของผู้เชี่ยวชาญ (ถ้ามี)

สำรองเพื่อผลขาดทุนสำหรับโครงการก่อสร้าง

ฝ่ายบริหารได้ใช้ดุลยพินิจในการประมาณการผลขาดทุนที่คาดว่าจะเกิดขึ้นจากโครงการก่อสร้างแต่ละโครงการจากประมาณการต้นทุนที่คาดว่าจะเกิดขึ้น โดยพิจารณาจากความคืบหน้าของการก่อสร้าง ต้นทุนที่เกิดขึ้นจริง ประกอบกับการเปลี่ยนแปลงของราคาวัสดุก่อสร้าง ค่าแรง และสถานะการณ์ปัจจุบัน

การร่วมการงาน

ฝ่ายบริหารได้ใช้ดุลยพินิจในการกำหนดประเภทของการร่วมการงาน โดยพิจารณาจากสิทธิและภาระผูกพันของบริษัทที่เกิดจากการร่วมการงานนั้น ทั้งนี้ ฝ่ายบริหารของบริษัทพิจารณาว่ามีเงินลงทุนตามข้อตกลงในกิจการร่วมค้าสองแห่งที่เป็นการร่วมการงานประเภทการดำเนินงานร่วมกัน (Joint operation) ระหว่างบริษัทและผู้ร่วมดำเนินงานอื่น (Other joint operators) ตามข้อกำหนดในมาตรฐานการรายงานทางการเงินฉบับที่ 11

ที่ดิน อาคารและอุปกรณ์ และค่าเสื่อมราคา

ในการคำนวณค่าเสื่อมราคาของอาคารและอุปกรณ์ ฝ่ายบริหารจำเป็นต้องทำการประมาณอายุการให้ประโยชน์และมูลค่าคงเหลือเมื่อเลิกใช้งานของอาคารและอุปกรณ์ และต้องทบทวนอายุการให้ประโยชน์และมูลค่าคงเหลือใหม่หากมีการเปลี่ยนแปลงเกิดขึ้น

นอกจากนี้ ฝ่ายบริหารจำเป็นต้องสอบทานการด้อยค่าของที่ดิน อาคารและอุปกรณ์ในแต่ละช่วงเวลาและบันทึกขาดทุนจากการด้อยค่าหากคาดว่ามูลค่าที่คาดว่าจะได้รับคืนต่ำกว่ามูลค่าตามบัญชีของสินทรัพย์นั้น ในการนี้ฝ่ายบริหารจำเป็นต้องใช้ดุลยพินิจที่เกี่ยวข้องกับการคาดการณ์รายได้และค่าใช้จ่ายในอนาคตซึ่งเกี่ยวเนื่องกับสินทรัพย์นั้น

สินทรัพย์ภาษีเงินได้รอการตัดบัญชี

กลุ่มบริษัทจะรับรู้สินทรัพย์ภาษีเงินได้รอการตัดบัญชีสำหรับผลแตกต่างชั่วคราวที่ใช้หักภาษีและขาดทุนทางภาษีที่ไม่ได้ใช้เมื่อมีความเป็นไปได้ค่อนข้างแน่ว่ากลุ่มบริษัทจะมีกำไรทางภาษีในอนาคตเพียงพอที่จะใช้ประโยชน์จากผลแตกต่างชั่วคราวและขาดทุนนั้น ในการนี้ฝ่ายบริหารจำเป็นต้องประมาณการว่ากลุ่มบริษัทควรรับรู้จำนวนสินทรัพย์ภาษีเงินได้รอการตัดบัญชีเป็นจำนวนเท่าใด โดยพิจารณาถึงจำนวนกำไรทางภาษีที่คาดว่าจะเกิดในอนาคตในแต่ละช่วงเวลา

ผลประโยชน์หลังออกจากงานของพนักงานตามโครงการผลประโยชน์

หนี้สินตามโครงการผลประโยชน์หลังออกจากงานของพนักงานประมาณขึ้นตามหลักคณิตศาสตร์ประกันภัย ซึ่งต้องอาศัยข้อสมมติฐานต่าง ๆ ในการประมาณการนั้น เช่น อัตราคิดลด อัตราการขึ้นเงินเดือนในอนาคต อัตราการเกษียณ และอัตราการเปลี่ยนแปลงในจำนวนพนักงาน เป็นต้น

6. รายการธุรกิจกับกิจการที่เกี่ยวข้องกัน

ในระหว่างปี กลุ่มบริษัทมีรายการธุรกิจที่สำคัญกับบุคคลหรือกิจการที่เกี่ยวข้องกัน รายการธุรกิจดังกล่าวเป็นไปตามเงื่อนไขทางการค้าและเกณฑ์ตามที่ตกลงกันระหว่างบริษัทฯ บริษัทย่อย และบุคคลหรือกิจการที่เกี่ยวข้องกันเหล่านั้น ซึ่งเป็นไปตามปกติธุรกิจโดยสามารถสรุปได้ดังนี้

(หน่วย: ล้านบาท)

	งบการเงินรวม		งบการเงินเฉพาะกิจการ		นโยบายการกำหนดราคา
	2564	2563	2564	2563	
รายการธุรกิจกับบริษัทย่อย					
(ตัดออกจากงบการเงินรวมแล้ว)					
รายได้จากการรับเหมาก่อสร้าง	-	-	40.8	2.5	ราคาตามสัญญาก่อสร้าง
รายได้จากการขายวัสดุก่อสร้าง	-	-	-	2.9	ราคาเทียบเคียงกับราคาตลาด
รายได้อื่น	-	-	-	6.9	ต้นทุนบวกกำไรส่วนเพิ่ม
รายการธุรกิจกับบริษัทที่เกี่ยวข้องกัน					
ซื้อเครื่องจักรและอะไหล่	1.2	1.1	1.2	1.1	ราคาเทียบเคียงกับราคาตลาด
รายการธุรกิจกับการร่วมการงาน					
รายได้จากการรับเหมาก่อสร้าง	426.1	15.8	426.1	15.8	ตามที่ระบุในสัญญา
ซื้อวัสดุก่อสร้าง	5.9	-	5.9	-	ราคาเทียบเคียงกับราคาตลาด

(หน่วย: ล้านบาท)

	งบการเงินรวม		งบการเงินเฉพาะกิจการ		นโยบายการกำหนดราคา
	2564	2563	2564	2563	
รายการธุรกิจกับผู้ร่วมค้า					
ค่าที่ปรึกษา	4.9	-	-	-	ราคาตามสัญญา
รายการธุรกิจกับบุคคลที่เกี่ยวข้องกัน					
ดอกเบี้ยจ่าย	-	0.2	-	0.2	ร้อยละ 5.75 ต่อปี

ยอดคงค้างระหว่างบริษัทฯ บริษัทย่อย และบุคคลหรือกิจการที่เกี่ยวข้องกัน ณ วันที่ 31 ธันวาคม 2564 และ 2563 มีรายละเอียดดังนี้

	(หน่วย: พันบาท)			
	งบการเงินรวม		งบการเงินเฉพาะกิจการ	
	2564	2563	2564	2563
ลูกหนี้การค้าและลูกหนี้อื่น - กิจการที่เกี่ยวข้องกัน				
บริษัทย่อย				
กิจการร่วมค้า ไรท์ทันเน็ลลิง - วิจิตรภัณฑ์ก่อสร้าง	-	-	25,196	15,270
กิจการร่วมค้า ไรท์ทันเน็ลลิง - สหบุรณเทคโนโลยี	-	-	2,726	-
กิจการร่วมค้า ไรท์ทันเน็ลลิง - บางกอก ซีวิล ไนน์	-	-	-	149
กิจการร่วมค้า วิชีอาร์ที	-	-	559	-
บริษัท ไรท์ทันเน็ลลิง เมียนมา จำกัด	-	-	16,464	24,259
การร่วมการงาน				
กิจการร่วมค้า ไอทีดี - อาร์ที	58,235	-	58,235	-
ผู้ร่วมค้า				
บริษัท วิวัฒน์ก่อสร้าง จำกัด	51,165	-	-	-
บริษัทที่เกี่ยวข้องกัน (มีกรรมกร่วมกันกับผู้ร่วมค้า)				
ห้างหุ้นส่วนจำกัด หาดใหญ่เรืองชัยการโยธา	25,234	-	25,234	-
รวมลูกหนี้การค้าและลูกหนี้อื่น - กิจการที่เกี่ยวข้องกัน	134,634	-	128,414	39,678
รายได้ที่ยังไม่ได้เรียกชำระ - กิจการที่เกี่ยวข้องกัน				
บริษัทย่อย				
กิจการร่วมค้า วิชีอาร์ที	-	-	20,014	-
การร่วมการงาน				
กิจการร่วมค้า ไอทีดี - อาร์ที	196,739	15,830	196,739	15,830
รวมรายได้ที่ยังไม่ได้เรียกชำระ - กิจการที่เกี่ยวข้องกัน	196,739	15,830	216,753	15,830
ลูกหนี้เงินประกันผลงาน - กิจการที่เกี่ยวข้องกัน				
บริษัทย่อย				
กิจการร่วมค้า ไรท์ทันเน็ลลิง - วิจิตรภัณฑ์ก่อสร้าง	-	-	4,651	3,524
รวมลูกหนี้เงินประกันผลงาน - กิจการที่เกี่ยวข้องกัน	-	-	4,651	3,524

(หน่วย: พันบาท)

	งบการเงินรวม		งบการเงินเฉพาะกิจการ	
	2564	2563	2564	2563
เจ้าหนี้การค้าและเจ้าหนี้อื่น - กิจการที่เกี่ยวข้องกัน				
บริษัทย่อย				
กิจการร่วมค้า ฤทธิประสงค์ - ไรท์ทันเน็ลลิง	-	-	1,594	1,788
กิจการร่วมค้า ไรท์ทันเน็ลลิง - สหบุรณเทคโนโลยี	-	-	-	777
กิจการร่วมค้า ไรท์ทันเน็ลลิง - บางกอก ซีวิล โกลด์	-	-	2,752	2,993
การร่วมการงาน				
กิจการร่วมค้า ไอทีดี – อาร์ที	6,509	-	6,509	-
บริษัทที่เกี่ยวข้องกัน (มีผู้ถือหุ้นร่วมกัน)				
บริษัท อี.เอฟ.เอส. กรุ๊ป จำกัด	821	195	821	195
บุคคลที่เกี่ยวข้องกัน				
กรรมการ	32,363	-	32,363	-
รวมเจ้าหนี้การค้าและเจ้าหนี้อื่น - กิจการที่เกี่ยวข้องกัน	39,693	195	44,039	5,753
เงินรับล่วงหน้าจากผู้ว่าจ้าง - กิจการที่เกี่ยวข้องกัน				
บริษัทย่อย				
กิจการร่วมค้า ไรท์ทันเน็ลลิง - วิจิตรภัณฑ์ก่อสร้าง	-	-	1,572	-
กิจการร่วมค้า วิชีอาร์ที	-	-	26,168	-
เงินรับล่วงหน้าจากผู้ว่าจ้าง - กิจการที่เกี่ยวข้องกัน	-	-	27,740	-
รายได้ค่าก่อสร้างรับล่วงหน้า - กิจการที่เกี่ยวข้องกัน				
บริษัทย่อย				
กิจการร่วมค้า ไรท์ทันเน็ลลิง - วิจิตรภัณฑ์ก่อสร้าง	-	-	158	-
รายได้ค่าก่อสร้างรับล่วงหน้า - กิจการที่เกี่ยวข้องกัน	-	-	158	-

เงินกู้ยืมระยะสั้นจากกิจการที่เกี่ยวข้องกัน

ยอดคงค้างของเงินกู้ยืมระยะสั้นจากกิจการที่เกี่ยวข้องกัน ณ วันที่ 31 ธันวาคม 2564 และ 2563 และการเคลื่อนไหวของเงินกู้ยืมดังกล่าวมีรายละเอียดดังนี้

(หน่วย: พันบาท)

เงินกู้ยืมระยะสั้น	งบการเงินเฉพาะกิจการ			
	ยอดคงเหลือ	เพิ่มขึ้น	ลดลง	ยอดคงเหลือ
	ณ วันที่			ณ วันที่
	31 ธันวาคม 2563	ระหว่างปี	ระหว่างปี	31 ธันวาคม 2564
บริษัทย่อย				
กิจการร่วมค้า ไรท์ทันเน็ลลิง - วิจิตรภัณฑ์ก่อสร้าง	17,040	-	-	17,040
รวม	17,040	-	-	17,040

ณ วันที่ 31 ธันวาคม 2564 เงินกู้ยืมระยะสั้นจากบริษัทย่อยข้างต้น ไม่มีหลักประกัน ไม่มีการคิดดอกเบี้ย และมีกำหนดชำระคืนเมื่อทวงถาม

ค่าตอบแทนกรรมการและผู้บริหาร

ในระหว่างปีสิ้นสุดวันที่ 31 ธันวาคม 2564 และ 2563 กลุ่มบริษัทมีค่าใช้จ่ายผลประโยชน์พนักงานที่ให้แก่กรรมการและผู้บริหาร ดังต่อไปนี้

(หน่วย: พันบาท)

	งบการเงินรวม		งบการเงินเฉพาะกิจการ	
	2564	2563	2564	2563
ผลประโยชน์ระยะสั้น	35,004	35,829	35,004	35,829
ผลประโยชน์หลังออกจากงาน	1,215	1,241	1,215	1,241
รวม	36,219	37,070	36,219	37,070

การเข้าประกันกับกิจการที่เกี่ยวข้องกัน

บริษัทมีภาระจากการเข้าประกันให้กับกิจการที่เกี่ยวข้องกันตามที่กล่าวไว้ในหมายเหตุประกอบงบการเงิน ข้อ 31.3

7. เงินสดและรายการเทียบเท่าเงินสด

(หน่วย: พันบาท)

	งบการเงินรวม		งบการเงินเฉพาะกิจการ	
	2564	2563	2564	2563
เงินสด	1,883	2,229	1,837	2,173
เงินฝากธนาคาร	69,681	351,165	59,723	342,734
รวม	71,564	353,394	61,560	344,907

ณ วันที่ 31 ธันวาคม 2564 เงินฝากออมทรัพย์และเงินฝากประจำมีอัตราดอกเบี้ยระหว่างร้อยละ 0.05 ถึง 0.50 ต่อปี (2563: ร้อยละ 0.05 ถึง 0.50 ต่อปี)

8. ลูกหนี้การค้าและลูกหนี้อื่น

(หน่วย: พันบาท)

	งบการเงินรวม		งบการเงินเฉพาะกิจการ	
	2564	2563	2564	2563
<u>ลูกหนี้การค้า - กิจการที่เกี่ยวข้องกัน</u>				
อายุหนี้คงค้างนับจากวันที่ถึงกำหนดชำระ				
ยังไม่ถึงกำหนดชำระ	29,435	-	40,616	-
ค้างชำระ				
ไม่เกิน 3 เดือน	28,800	-	28,800	810
3 - 6 เดือน	-	-	-	2,299
6 - 12 เดือน	-	-	-	9,715
มากกว่า 12 เดือน	-	-	5,029	149
รวมลูกหนี้การค้า - กิจการที่เกี่ยวข้องกัน	58,235	-	74,445	12,973
<u>ลูกหนี้การค้า - กิจการที่ไม่เกี่ยวข้องกัน</u>				
อายุหนี้คงค้างนับจากวันที่ถึงกำหนดชำระ				
ยังไม่ถึงกำหนดชำระ	107,491	410,814	94,337	410,814
ค้างชำระ				
ไม่เกิน 3 เดือน	57,436	130,137	57,436	130,137
3 - 6 เดือน	2,728	30,340	2,728	30,340
6 - 12 เดือน	19,248	12	19,248	12
มากกว่า 12 เดือน	7,752	8,723	7,752	8,723
รวม	194,655	580,026	181,501	580,026
หัก: ค่าเผื่อผลขาดทุนด้านเครดิตที่คาดว่าจะเกิดขึ้น	(5,391)	(5,391)	(5,391)	(5,391)
รวมลูกหนี้การค้า - กิจการที่ไม่เกี่ยวข้องกัน, สุทธิ	189,264	574,635	176,110	574,635
รวมลูกหนี้การค้า - สุทธิ	247,499	574,635	250,555	587,608

(หน่วย: พันบาท)

	งบการเงินรวม		งบการเงินเฉพาะกิจการ	
	2564	2563	2564	2563
ลูกหนี้อื่น				
เงินทดรองจ่ายแก่กิจการที่เกี่ยวข้องกัน	-	-	28,735	26,705
เงินทดรองจ่ายแก่กิจการที่ไม่เกี่ยวข้องกัน	36,242	37,096	36,216	36,664
เงินมัดจำค่าซื้อวัสดุ - กิจการที่เกี่ยวข้องกัน	25,234	-	25,234	-
เงินมัดจำค่าซื้อวัสดุ - กิจการที่ไม่เกี่ยวข้องกัน	12,808	8,847	12,552	8,539
ค่าใช้จ่ายจ่ายล่วงหน้า - กิจการที่เกี่ยวข้องกัน	51,165	-	-	-
ค่าใช้จ่ายจ่ายล่วงหน้า - กิจการที่ไม่เกี่ยวข้องกัน	14,638	15,539	13,961	15,444
ลูกหนี้อื่น	9,239	10,995	9,209	10,965
รวมลูกหนี้อื่น	149,326	72,477	125,907	98,317
รวมลูกหนี้การค้าและลูกหนี้อื่น - สุทธิ	396,825	647,112	376,462	685,925

ณ วันที่ 31 ธันวาคม 2564 และ 2563 สิทธิรับเงินในลูกหนี้การค้าที่เกิดจากสัญญารับเหมาก่อสร้างบางโครงการของบริษัทฯ ได้ถูกนำไปค้ำประกันวงเงินสินเชื่อที่ได้รับจากสถาบันการเงินตามที่กล่าวไว้ในหมายเหตุประกอบงบการเงินข้อ 17 และ 19

ระยะเวลาการให้สินเชื่อแก่ลูกค้าโดยปกติมีระยะเวลา 30 วัน

9. สินทรัพย์ที่เกิดจากสัญญา/หนี้สินที่เกิดจากสัญญา

9.1 สินทรัพย์ที่เกิดจากสัญญา - รายได้ที่ยังไม่ได้เรียกชำระ

ณ วันที่ 31 ธันวาคม 2564 และ 2563 สิทธิรับเงินในรายได้ที่ยังไม่ได้เรียกชำระที่เกิดจากสัญญารับเหมาก่อสร้างบางโครงการของบริษัทฯ ได้ถูกนำไปค้ำประกันวงเงินสินเชื่อที่ได้รับจากสถาบันการเงินตามที่กล่าวไว้ในหมายเหตุประกอบงบการเงินข้อ 17 และ 19

ยอดคงเหลือของรายได้ที่ยังไม่ได้เรียกชำระ ณ วันที่ 31 ธันวาคม 2564 และ 2563 แยกตามระยะเวลาที่คาดว่าจะเรียกชำระจากลูกค้าในอนาคตได้ดังนี้

(หน่วย: พันบาท)

	งบการเงินรวม		งบการเงินเฉพาะกิจการ	
	2564	2563	2564	2563
ระยะเวลาที่คาดว่าจะเรียกชำระ				
ภายใน 3 เดือน	708,631	564,048	701,611	564,048
ภายใน 3 - 12 เดือน	1,087,153	580,460	1,087,153	553,466
มากกว่า 1 ปี	-	187,681	-	187,681
รวมรายได้ที่ยังไม่ได้เรียกชำระ	1,795,784	1,332,189	1,788,764	1,305,195

9.2 สินทรัพย์ที่เกิดจากสัญญา - ลูกหนี้เงินประกันผลงาน

(หน่วย: พันบาท)

	งบการเงินรวม		งบการเงินเฉพาะกิจการ	
	2564	2563	2564	2563
ลูกหนี้เงินประกันผลงาน	242,602	311,090	246,014	314,424
หัก: ค่าเผื่อผลขาดทุนด้านเครดิต ที่คาดว่าจะเกิดขึ้น	(5,200)	(23,747)	(5,200)	(23,747)
ลูกหนี้เงินประกันผลงาน - สุทธิ	237,402	287,343	240,814	290,677

9.3 รายได้ที่ได้รับรู้ที่เกี่ยวข้องกับสินทรัพย์ที่เกิดจากสัญญาและหนี้สินที่เกิดจากสัญญา ณ วันที่ 31 ธันวาคม 2564 และ 2563

(หน่วย: พันบาท)

	งบการเงินรวม		งบการเงินเฉพาะกิจการ	
	2564	2563	2564	2563
รายได้ที่รับรู้ในปีจากหนี้สินที่เกิดจากสัญญาที่ยกมาต้นปี	203,314	226,375	192,928	222,934
รายได้ที่รับรู้ในปีที่เกี่ยวข้องกับการที่ได้ปฏิบัติแล้ว ในปีก่อน	(81,686)	(28,212)	(81,686)	(33,156)

9.4 รายได้ที่คาดว่าจะรับรู้สำหรับภาระที่ยังปฏิบัติไม่เสร็จสิ้น

ณ วันที่ 31 ธันวาคม 2564 กลุ่มบริษัทคาดว่าจะมีรายได้ที่รับรู้ในอนาคตสำหรับภาระที่ยังปฏิบัติไม่เสร็จสิ้น (หรือยังไม่เสร็จสิ้นบางส่วน) ของสัญญาที่ทำกับลูกค้าจำนวน 4,220 ล้านบาท (2563: 3,552 ล้านบาท) (เฉพาะของบริษัทฯ: 4,127 ล้านบาท 2563: 3,549 ล้านบาท) ซึ่งกลุ่มบริษัทคาดว่าจะปฏิบัติตามภาระที่ต้องปฏิบัติของสัญญาดังกล่าวเสร็จสิ้นภายใน 3 ปี

10. สินค้าคงเหลือและวัสดุรอโอนเข้างาน

(หน่วย: พันบาท)

	งบการเงินรวม					
	ราคาทุน		รายการปรับลดราคาทุนให้ เป็นมูลค่าสุทธิที่จะได้รับ		สินค้าคงเหลือ - สุทธิ	
	2564	2563	2564	2563	2564	2563
วัสดุก่อสร้างและอะไหล่	205,823	200,102	(1,982)	(2,133)	203,841	197,969
สินค้าระหว่างทาง	-	437	-	-	-	437
รวม	205,823	200,539	(1,982)	(2,133)	203,841	198,406

(หน่วย: พันบาท)

	งบการเงินเฉพาะกิจการ					
	ราคาทุน		รายการปรับลดราคาทุนให้ เป็นมูลค่าสุทธิที่จะได้รับ		สินค้าคงเหลือ - สุทธิ	
	2564	2563	2564	2563	2564	2563
วัสดุก่อสร้างและอะไหล่	205,457	199,663	(1,982)	(2,133)	203,475	197,530
สินค้าระหว่างทาง	-	437	-	-	-	437
รวม	205,457	200,100	(1,982)	(2,133)	203,475	197,967

11. เงินฝากธนาคารที่มีภาระค้ำประกัน

ยอดคงเหลือนี้ คือ เงินฝากประจำซึ่งกลุ่มบริษัทได้นำไปค้ำประกันวงเงินสินเชื่อที่ได้รับจากสถาบันการเงิน

12. เงินลงทุนในบริษัทย่อย

(หน่วย: พันบาท)

บริษัท	ทุนเรียกชำระแล้ว		ส่วนได้เสีย ในบริษัทย่อย		ราคาทุน	
	2564	2563	2564 (ร้อยละ)	2563 (ร้อยละ)	2564	2563
กิจการร่วมค้า ไรท์ทันเน็ลลิง - วิจิตรภัณฑ์ก่อสร้าง	-	-	100	100	-	-
กิจการร่วมค้า ไรท์ทันเน็ลลิง - สหบุรณเทคโนโลยี	-	-	100	100	-	-
กิจการร่วมค้า ฤทธิประสงค์ - ไรท์ทันเน็ลลิง	-	-	100	100	-	-
กิจการร่วมค้า ไรท์ทันเน็ลลิง - บางกอก ซีวิล โกลด์	-	-	100	100	-	-
กิจการร่วมค้า วีซีอาร์ที	-	-	100	-	-	-
บริษัท ไรท์ทันเน็ลลิง เมียนมา จำกัด	0.15 ล้านดอลลาร์	0.15 ล้านดอลลาร์				
	สหรัฐอเมริกา	สหรัฐอเมริกา	99	99	5,002	5,002
รวมเงินลงทุนในบริษัทย่อย					5,002	5,002
หัก: ค่าเผื่อการด้อยค่าของเงินลงทุน					(5,002)	-
เงินลงทุนในบริษัทย่อย - สุทธิ					-	5,002

เมื่อวันที่ 22 มกราคม 2564 ที่ประชุมคณะกรรมการบริหารของบริษัทฯ ได้มีมติอนุมัติให้เลิกกิจการของกิจการร่วมค้า ฤทธิประสงค์ - ไรท์ทันเน็ลลิง (บริษัทย่อย) โดยบริษัทย่อยดังกล่าวได้จดทะเบียนเลิกกิจการแล้วเมื่อวันที่ 28 มกราคม 2564 และขณะนี้อยู่ระหว่างการชำระบัญชี

เมื่อวันที่ 24 ธันวาคม 2564 ที่ประชุมคณะกรรมการบริหารของบริษัทฯ ได้มีมติอนุมัติให้เลิกกิจการของกิจการร่วมค้า ไรท์ทันเน็ลลิง - บางกอก ซีวิล โกลด์ (บริษัทย่อย) โดยบริษัทย่อยดังกล่าวได้จดทะเบียนเลิกกิจการแล้วเมื่อวันที่ 28 ธันวาคม 2564 และขณะนี้อยู่ระหว่างการชำระบัญชี

เมื่อวันที่ 14 กรกฎาคม 2564 บริษัทฯ ได้จัดตั้งกิจการร่วมค้า วีซีอาร์ที ซึ่งเป็นการร่วมค้าระหว่างบริษัทฯ และบริษัท วิวัฒน์ก่อสร้าง จำกัด บริษัทฯ ถือว่ากิจการร่วมค้านี้เป็นบริษัทย่อยของบริษัทฯ เนื่องจากบริษัทฯ มีอำนาจควบคุมในกิจการร่วมค้าดังกล่าว

ในระหว่างปีปัจจุบัน บริษัทฯ บันทึกค่าเผื่อการด้อยค่าของเงินลงทุนในบริษัท ไรท์ทันเน็ลลิง เมียนมา จำกัด เป็นจำนวนเงิน 5 ล้านบาท

13. การร่วมการงานประเภทการดำเนินงานร่วมกัน

ข้อมูลทางการเงินเฉพาะของบริษัทฯ และส่วนของการร่วมการงานประเภทการดำเนินงานร่วมกันซึ่งแสดงรวม
ในงบการเงินเฉพาะกิจการมีดังต่อไปนี้

	(หน่วย: ล้านบาท)							
	เฉพาะบริษัทฯ		การร่วมการงาน		ตัดรายการ ระหว่างกัน		งบการเงิน เฉพาะกิจการ	
	2564	2563	2564	2563	2564	2563	2564	2563
สรุปรายการฐานะการเงิน								
สินทรัพย์หมุนเวียน	2,458	2,526	140	379	(108)	(326)	2,490	2,579
สินทรัพย์ไม่หมุนเวียน	1,373	1,436	20	62	(14)	(24)	1,379	1,474
หนี้สินหมุนเวียน	2,263	2,438	62	345	(107)	(318)	2,218	2,465
หนี้สินไม่หมุนเวียน	320	202	14	25	(14)	(25)	320	202
กำไรสะสมยังไม่ได้จัดสรร	222	298	83	71	-	(7)	305	362

	(หน่วย: ล้านบาท)							
	เฉพาะบริษัทฯ		การร่วมการงาน		ตัดรายการ ระหว่างกัน		งบการเงิน เฉพาะกิจการ	
	2564	2563	2564	2563	2564	2563	2564	2563
สรุปรายการกำไรขาดทุน								
รายได้รวม	2,435	2,716	330	1,128	(286)	(1,012)	2,479	2,832
ค่าใช้จ่ายรวม	(2,363)	(2,421)	(306)	(1,054)	285	1,003	(2,384)	(2,472)
กำไรจากการดำเนินงาน	72	295	24	74	(1)	(9)	95	360
รายได้ทางการเงิน	1	3	1	-	-	-	2	3
ต้นทุนทางการเงิน	(54)	(67)	-	-	-	-	(54)	(67)
กำไรก่อนค่าใช้จ่ายภาษีเงินได้	19	231	25	74	(1)	(9)	43	296
ผลประโยชน์ (ค่าใช้จ่าย) ภาษีเงินได้	1	(42)	(5)	(17)	-	2	(4)	(57)
กำไรสำหรับปี	20	189	20	57	(1)	(7)	39	239

14. อสังหาริมทรัพย์เพื่อการลงทุน

(หน่วย: ล้านบาท)

	งบการเงินรวม/งบการเงินเฉพาะกิจการ		
	ที่ดิน	อาคาร ก่อตั้งให้เช่า	รวม
ณ วันที่ 31 ธันวาคม 2564:			
ราคาทุน	800	1,500	2,300
หัก: ค่าเสื่อมราคาสะสม	-	(764)	(764)
มูลค่าสุทธิตามบัญชี	800	736	1,536
ณ วันที่ 31 ธันวาคม 2563:			
ราคาทุน	800	1,500	2,300
หัก: ค่าเสื่อมราคาสะสม	-	(698)	(698)
มูลค่าสุทธิตามบัญชี	800	802	1,602

ณ วันที่ 31 ธันวาคม 2564 มูลค่ายุติธรรมของอสังหาริมทรัพย์เพื่อการลงทุนประเมินโดยผู้ประเมินราคาอิสระ โดยใช้เกณฑ์ราคาตลาดคิดเป็นจำนวนรวม 4.2 ล้านบาท (2563: 4.2 ล้านบาท)

15. ที่ดิน อาคารและอุปกรณ์

งบการเงินรวม										(หน่วย: พันบาท)
เครื่องตกแต่ง										
ที่ดินและ ส่วนปรับปรุงที่ดิน	อาคารและ สิ่งปลูกสร้าง	เครื่องจักร และอุปกรณ์	เครื่องมือ และเครื่องใช้	เครื่องตกแต่ง และเครื่องใช้ สำนักงาน	ยานพาหนะ	สินทรัพย์ สิทธิการใช้ (หมายเหตุ 20)	สินทรัพย์ ระหว่างติดตั้ง และก่อสร้าง	รวม		
ราคาทุน										
ณ วันที่ 1 มกราคม 2563	80,941	71,190	956,187	91,028	24,711	46,650	685,149	14,257	1,970,113	
ซื้อเพิ่ม	-	-	6,511	9,336	1,874	3,741	28,992	7,430	57,884	
จำหน่าย/ตัดจำหน่าย	-	-	(3,630)	(2,217)	(669)	(1,452)	-	-	(7,968)	
โอนเข้า (ออก)	-	991	4,920	-	133	(4,475)	-	(14,491)	(12,922)	
ณ วันที่ 31 ธันวาคม 2563	80,941	72,181	963,988	98,147	26,049	44,464	714,141	7,196	2,007,107	
ซื้อเพิ่ม	198	-	18,263	10,857	11,051	3,420	107,014	588	151,391	
จำหน่าย/ตัดจำหน่าย	-	-	(24,315)	(3,028)	(729)	(3,473)	(738)	-	(32,283)	
โอนเข้า (ออก)	-	-	4,497	38	-	-	841	(6,994)	(1,618)	
ณ วันที่ 31 ธันวาคม 2564	81,139	72,181	962,433	106,014	36,371	44,411	821,258	790	2,124,597	
ค่าเสื่อมราคาสะสม										
ณ วันที่ 1 มกราคม 2563	-	11,927	689,792	57,462	16,096	33,491	228,633	-	1,037,401	
ค่าเสื่อมราคาสำหรับปี	-	2,558	80,064	12,976	3,582	2,211	82,462	-	183,853	
จำหน่าย/ตัดจำหน่าย	-	-	(3,547)	(1,773)	(626)	(1,452)	-	-	(7,398)	
ณ วันที่ 31 ธันวาคม 2563	-	14,485	766,309	68,665	19,052	34,250	311,095	-	1,213,856	
ค่าเสื่อมราคาสำหรับปี	-	2,583	45,758	12,282	3,778	2,521	85,565	-	152,487	
จำหน่าย/ตัดจำหน่าย	-	-	(21,799)	(2,503)	(672)	(3,334)	(554)	-	(28,862)	
ณ วันที่ 31 ธันวาคม 2564	-	17,068	790,268	78,444	22,158	33,437	396,106	-	1,337,481	

(หน่วย: พันบาท)

งบการเงินรวม (ต่อ)									
		เครื่องตกแต่ง							
		ติดตั้ง	และเครื่องใช้	สำนักงาน	ยานพาหนะ	สินทรัพย์ สิทธิการใช้ (หมายเหตุ 20)	สินทรัพย์ ระหว่างติดตั้ง และก่อสร้าง		
ที่ดินและ ส่วนปรับปรุงที่ดิน		เครื่องจักร และอุปกรณ์	เครื่องมือ และเครื่องใช้					รวม	
ค่าเผื่อการด้อยค่า									
ณ วันที่ 1 มกราคม 2563		-	-	-	-	-	-	2,611	
ณ วันที่ 31 ธันวาคม 2563		-	-	-	-	-	-	2,611	
ณ วันที่ 31 ธันวาคม 2564		-	-	-	-	-	-	2,611	
มูลค่าสุทธิตามบัญชี									
ณ วันที่ 31 ธันวาคม 2563		57,696	197,679	29,482	6,997	10,214	403,046	7,196	790,640
ณ วันที่ 31 ธันวาคม 2564		55,113	172,165	27,570	14,213	10,974	425,152	790	784,505
ค่าเสื่อมราคาสำหรับปี									
2563 (จำนวน 166 ล้านบาท รวมอยู่ในต้นทุนในการรับเหมาก่อสร้าง ส่วนที่เหลือรวมอยู่ในค่าใช้จ่ายบริหาร)		183,853							
2564 (จำนวน 139 ล้านบาท รวมอยู่ในต้นทุนในการรับเหมาก่อสร้าง ส่วนที่เหลือรวมอยู่ในค่าใช้จ่ายบริหาร)		152,487							

(หน่วย: พันบาท)

งบการเงินเฉพาะกิจการ

	ที่ดินและ ส่วนปรับปรุงที่ดิน	อาคารและ สิ่งปลูกสร้าง	เครื่องจักร และอุปกรณ์	เครื่องมือ และเครื่องใช้	เครื่องตกแต่ง ติดตั้ง และเครื่องใช้ สำนักงาน	ยานพาหนะ	สินทรัพย์ สิทธิการใช้ (หมายเหตุ 20)	สินทรัพย์ ระหว่างติดตั้ง และก่อสร้าง	รวม
ราคาทุน									
ณ วันที่ 1 มกราคม 2563	80,941	71,190	956,154	90,194	24,456	46,650	685,149	14,257	1,968,991
ซื้อเพิ่ม	-	-	6,507	9,243	1,846	3,741	28,992	7,430	57,759
จำหน่าย/ตัดจำหน่าย	-	-	(3,630)	(2,217)	(669)	(1,452)	-	-	(7,968)
โอนเข้า (ออก)	-	991	4,920	-	133	(4,475)	-	(14,491)	(12,922)
ณ วันที่ 31 ธันวาคม 2563	80,941	72,181	963,951	97,220	25,766	44,464	714,141	7,196	2,005,860
ซื้อเพิ่ม	198	-	18,263	10,857	11,051	3,420	107,014	588	151,391
จำหน่าย/ตัดจำหน่าย	-	-	(24,315)	(3,028)	(729)	(3,473)	(738)	-	(32,283)
โอนเข้า (ออก)	-	-	4,497	38	-	-	841	(6,994)	(1,618)
ณ วันที่ 31 ธันวาคม 2564	81,139	72,181	962,396	105,087	36,088	44,411	821,258	790	2,123,350
ค่าเสื่อมราคาสะสม									
ณ วันที่ 1 มกราคม 2563	-	11,927	689,787	57,337	16,058	33,491	228,633	-	1,037,233
ค่าเสื่อมราคาสำหรับปี	-	2,558	80,057	12,792	3,506	2,211	82,462	-	183,586
จำหน่าย/ตัดจำหน่าย	-	-	(3,547)	(1,773)	(626)	(1,452)	-	-	(7,398)
ณ วันที่ 31 ธันวาคม 2563	-	14,485	766,297	68,356	18,938	34,250	311,095	-	1,213,421
ค่าเสื่อมราคาสำหรับปี	-	2,583	45,749	12,023	3,702	2,521	85,565	-	152,143
จำหน่าย/ตัดจำหน่าย	-	-	(21,799)	(2,503)	(672)	(3,334)	(554)	-	(28,862)
ณ วันที่ 31 ธันวาคม 2564	-	17,068	790,247	77,876	21,968	33,437	396,106	-	1,336,702

(หน่วย: ล้านบาท)

งบการเงินเฉพาะกิจการ (ต่อ)

	ที่ดินและ ส่วนปรับปรุง ที่ดิน	อาคารและ สิ่งปลูกสร้าง	เครื่องจักร และอุปกรณ์	เครื่องมือ และเครื่องใช้	เครื่องตกแต่ง ติดตั้ง		สินทรัพย์ สิทธิการใช้ (หมายเหตุ 20)	สินทรัพย์ ระหว่างติดตั้ง และก่อสร้าง	รวม
					เครื่องใช้ สำนักงาน	เครื่องใช้			
ค่าเผื่อการด้อยค่า									
ณ วันที่ 1 มกราคม 2563	2,611	-	-	-	-	-	-	-	2,611
ณ วันที่ 31 ธันวาคม 2563	2,611	-	-	-	-	-	-	-	2,611
ณ วันที่ 31 ธันวาคม 2564	2,611	-	-	-	-	-	-	-	2,611
มูลค่าสุทธิตามบัญชี									
ณ วันที่ 31 ธันวาคม 2563	78,330	57,696	197,654	28,864	6,828	10,214	403,046	7,196	789,828
ณ วันที่ 31 ธันวาคม 2564	78,528	55,113	172,149	27,211	14,120	10,974	425,152	790	784,037
ค่าเสื่อมราคาสำหรับปี									
2563 (จำนวน 166 ล้านบาท รวมอยู่ในต้นทุนในการรับเหมาก่อสร้าง ส่วนที่เหลือรวมอยู่ในค่าใช้จ่ายบริหาร)									183,586
2564 (จำนวน 139 ล้านบาท รวมอยู่ในต้นทุนในการรับเหมาก่อสร้าง ส่วนที่เหลือรวมอยู่ในค่าใช้จ่ายบริหาร)									152,143

ในระหว่างปีปัจจุบัน บริษัทฯ ได้ทำสัญญาขายและเช่ากลับเครื่องจักรกับสถาบันการเงิน สองแห่ง โดยบริษัทฯ ได้โอนเครื่องจักรให้แก่สถาบันการเงินคิดเป็นมูลค่ารวมประมาณ 96 ล้านบาท และเช่าเครื่องจักรดังกล่าวกลับคืนจากสถาบันการเงินเป็นระยะเวลา 4 ปี บริษัทฯ พิจารณาว่ารายการขายและเช่ากลับดังกล่าวไม่ถือเป็นการขายสินทรัพย์ ด้วยเหตุดังกล่าวบริษัทฯ ยังคงบันทึกเครื่องจักรไว้ในบัญชีที่ดิน อาคารและอุปกรณ์ และบันทึกเงินที่ได้รับจากสถาบันการเงินเป็นส่วนหนึ่งของหนี้สินตามสัญญาเช่า

ณ วันที่ 31 ธันวาคม 2564 บริษัทฯ ได้นำที่ดิน อาคารและอุปกรณ์มูลค่าสุทธิตามบัญชีจำนวนประมาณ 105 ล้านบาท (2563: 82 ล้านบาท) เพื่อค้ำประกันวงเงินสินเชื่อที่ได้รับจากสถาบันการเงิน

ณ วันที่ 31 ธันวาคม 2564 บริษัทฯ มีอาคารและอุปกรณ์จำนวนหนึ่งซึ่งตัดค่าเสื่อมราคาหมดแล้ว แต่ยังใช้งานอยู่ มูลค่าตามบัญชีก่อนหักค่าเสื่อมราคาสะสมของสินทรัพย์ดังกล่าวมีจำนวนเงินประมาณ 497 ล้านบาท (2563: 388 ล้านบาท)

16. สินทรัพย์ไม่มีตัวตน

	(หน่วย: พันบาท)	
	งบการเงินรวม/งบการเงินเฉพาะกิจการ	
	2564	2563
คอมพิวเตอร์ซอฟต์แวร์ - ราคาทุน	26,081	23,752
หัก: ค่าตัดจำหน่ายสะสม	(8,307)	(5,810)
มูลค่าสุทธิตามบัญชี	17,774	17,942

	(หน่วย: พันบาท)	
	งบการเงินรวม/งบการเงินเฉพาะกิจการ	
	2564	2563
มูลค่าสุทธิตามบัญชีต้นปี	17,942	7,041
ซื้อเพิ่ม	711	459
โอนจากที่ดิน อาคารและอุปกรณ์	1,618	12,922
ค่าตัดจำหน่ายสำหรับปี	(2,497)	(2,383)
ตัดจำหน่ายสินทรัพย์	-	(97)
มูลค่าสุทธิตามบัญชีปลายปี	17,774	17,942

17. เงินเบิกเกินบัญชีและเงินกู้ยืมระยะสั้นจากสถาบันการเงิน

(หน่วย: พันบาท)

	อัตราดอกเบี้ย		งบการเงินรวม		งบการเงินเฉพาะกิจการ	
	2564	2563	2564	2563	2564	2563
	(ร้อยละต่อปี)	(ร้อยละต่อปี)				
เงินเบิกเกินบัญชี	5.53 - 6.95	5.70 - 6.95	56,638	29,875	56,638	29,875
ตั๋วสัญญาใช้เงิน	3.25 - 5.25	3.25 - 5.35	663,294	599,828	663,294	599,828
เจ้าหนี้ทรัสต์รีซีท	4.10	4.10 - 5.25	41,183	143,083	41,183	143,083
รวม			761,115	772,786	761,115	772,786

เงินเบิกเกินบัญชีของบริษัทฯ ค้ำประกันโดยการจดจำนองที่ดินและสิ่งปลูกสร้างของบริษัทฯ และกรรมการ และค้ำประกันโดยกรรมการของบริษัทฯ เงินกู้ยืมระยะสั้นจากสถาบันการเงินในรูปตั๋วสัญญาใช้เงิน ค้ำประกันโดยบัญชีเงินฝากประจำ และการโอนสิทธิจากการเรียกชำระเงินค่างานจากลูกหนี้การค้า ตามสัญญาบางโครงการ เจ้าหนี้ทรัสต์รีซีทค้ำประกันโดยการจดจำนองเครื่องจักร การจำนำบัญชีเงินฝาก ประจำ การโอนสิทธิจากการเรียกชำระเงินค่างานจากลูกหนี้การค้าตามสัญญาบางโครงการ และค้ำประกัน โดยกรรมการของบริษัทฯ

18. เจ้าหนี้การค้าและเจ้าหนี้อื่น

(หน่วย: พันบาท)

	งบการเงินรวม		งบการเงินเฉพาะกิจการ	
	2564	2563	2564	2563
เจ้าหนี้การค้า - กิจการที่เกี่ยวข้องกัน	7,330	195	7,330	195
เจ้าหนี้การค้า - กิจการที่ไม่เกี่ยวข้องกัน	561,002	755,465	560,331	753,109
เจ้าหนี้อื่น - กิจการที่เกี่ยวข้องกัน	32,363	-	36,709	5,558
เจ้าหนี้อื่น - กิจการที่ไม่เกี่ยวข้องกัน	13,847	11,379	12,314	10,829
เจ้าหนี้ค่าซื้อสินทรัพย์	7,994	10,535	7,994	10,535
ค่าใช้จ่ายค้างจ่าย	56,366	35,377	55,996	33,449
รวมเจ้าหนี้การค้าและเจ้าหนี้อื่น	678,902	812,951	680,674	813,675

19. เงินกู้ยืมระยะยาวจากสถาบันการเงิน

			(หน่วย: พันบาท)	
เงินกู้	อัตราดอกเบี้ย (ร้อยละ)	การชำระคืน	งบการเงินรวม/ งบการเงินเฉพาะกิจการ	
			2564	2563
1	MLR	ชำระคืนในอัตราไม่น้อยกว่าร้อยละ 15 ของเงินค่าวงงานที่ได้รับในแต่ละงวด โดยมีกำหนดชำระคืนเงินต้นงวดสุดท้ายเมื่อโครงการก่อสร้างแล้วเสร็จร้อยละ 70	-	12,388
2	MLR - 1.5	ชำระคืนเป็นรายเดือน โดยมีกำหนดชำระคืนเงินต้นงวดสุดท้ายในเดือนกรกฎาคม 2566	3,674	5,602
3	MLR	ชำระคืนในอัตราไม่น้อยกว่าร้อยละ 15 ของเงินค่าวงงานที่ได้รับในแต่ละงวด โดยมีกำหนดชำระคืนเงินต้นงวดสุดท้ายภายในเดือนพฤษภาคม 2566	56,181	86,967
4	2.0 สำหรับปีที่ 1 ถึง 2 Prime rate - 2.0 สำหรับปีที่ 3 ถึง 5 และ Prime rate สำหรับปีที่เหลือ	ชำระคืนเป็นรายเดือน โดยมีกำหนดชำระคืนเงินต้นงวดสุดท้ายในเดือนธันวาคม 2570	52,459	49,191
5	MOR - 1.0	ชำระคืนเป็นรายเดือน โดยมีกำหนดชำระคืนเงินต้นงวดสุดท้ายในเดือนสิงหาคม 2568	22,086	-
6	MOR	ชำระคืนเป็นรายเดือน โดยมีกำหนดชำระคืนเงินต้นงวดสุดท้ายในเดือนกันยายน 2568	9,289	-
7	MLR - 0.5	ชำระคืนเป็นรายไตรมาส โดยมีกำหนดชำระคืนเงินต้นงวดสุดท้ายในเดือนตุลาคม 2567	75,000	-
8	MOR	ชำระคืนเป็นรายเดือน โดยมีกำหนดชำระคืนเงินต้นงวดสุดท้ายในเดือนธันวาคม 2568	5,500	-
รวม			224,189	154,148
หัก: ส่วนที่ถึงกำหนดชำระภายในหนึ่งปี			(146,813)	(106,032)
เงินกู้ยืมระยะยาวจากสถาบันการเงิน - สุทธิจากส่วนที่ถึงกำหนดชำระภายในหนึ่งปี			77,376	48,116

การเปลี่ยนแปลงของบัญชีเงินกู้ยืมระยะยาวสำหรับปีสิ้นสุดวันที่ 31 ธันวาคม 2564 และ 2563 มีรายละเอียดดังนี้

(หน่วย: พันบาท)

	งบการเงินรวม/งบการเงินเฉพาะกิจการ	
	2564	2563
ยอดคงเหลือต้นปี	154,148	196,798
บวก: กู้เพิ่มระหว่างปี	123,949	148,991
หัก: จ่ายคืนเงินกู้ระหว่างปี	(53,908)	(191,641)
ยอดคงเหลือปลายปี	224,189	154,148

เงินกู้ยืมระยะยาวจากสถาบันการเงินค้ำประกันโดยการจดจำนองที่ดิน สิ่งปลูกสร้าง และเครื่องจักร การจำหน่ายบัญชีเงินฝากประจำของบริษัทฯ และบัตรเงินฝาก การโอนสิทธิเรียกร้องในการรับเงินค่างานตามสัญญาก่อสร้างของบริษัทฯ และค้ำประกันโดยกรรมการของบริษัทฯ

ภายใต้สัญญาเงินกู้ยืม บริษัทฯ ต้องปฏิบัติตามเงื่อนไขทางการเงินบางประการ เช่น การดำรงอัตราส่วนหนี้สินต่อส่วนของผู้ถือหุ้นและอัตราส่วนความสามารถในการชำระหนี้ให้เป็นไปตามอัตราที่กำหนดในสัญญา เป็นต้น

ณ วันที่ 31 ธันวาคม 2564 บริษัทฯ ไม่สามารถดำรงอัตราส่วนทางการเงินตามเงื่อนไขที่ระบุไว้ในสัญญาเงินกู้ยืมจากธนาคารพาณิชย์แห่งหนึ่งได้ (วงเงินกู้ที่ 4) เพื่อให้เป็นไปตามหลักการบัญชีที่รับรองทั่วไป บริษัทฯ ได้จัดประเภทเงินกู้ยืมที่ยังไม่ถึงกำหนดชำระภายในหนึ่งปีจำนวน 44 ล้านบาท ภายใต้สัญญาเงินกู้ยืมดังกล่าวเป็นส่วนของเงินกู้ยืมระยะยาวจากสถาบันการเงินที่ถึงกำหนดชำระภายในหนึ่งปี

ณ วันที่ 31 ธันวาคม 2564 บริษัทฯ ไม่มีวงเงินกู้ยืมระยะยาวตามสัญญาเงินกู้ที่ยังมิได้เบิกใช้ (2563: 41 ล้านบาท)

20. สัญญาเช่า

20.1 กลุ่มบริษัทในฐานะผู้เช่า

กลุ่มบริษัททำสัญญาเช่าสินทรัพย์เพื่อใช้ในการดำเนินงานของกลุ่มบริษัท โดยมีอายุสัญญาระหว่าง 2 - 9 ปี

ก) สินทรัพย์สิทธิการใช้

รายการเปลี่ยนแปลงของบัญชีสินทรัพย์สิทธิการใช้สำหรับปีสิ้นสุดวันที่ 31 ธันวาคม 2564 และ 2563 สรุปได้ดังนี้

(หน่วย: พันบาท)

	งบการเงินรวม/งบการเงินเฉพาะกิจการ					
	ที่ดิน	อาคาร	เครื่องจักร และอุปกรณ์	เครื่องมือ และเครื่องใช้	ยานพาหนะ	รวม
ณ วันที่ 1 มกราคม 2563	11,463	7,422	400,670	-	36,961	456,516
เพิ่มขึ้น	-	-	26,275	-	2,717	28,992
ค่าเสื่อมราคาสำหรับปี	(2,067)	(1,036)	(72,777)	-	(6,582)	(82,462)
ณ วันที่ 31 ธันวาคม 2563	9,396	6,386	354,168	-	33,096	403,046
เพิ่มขึ้น	3,251	241	82,383	2,477	18,662	107,014
จำหน่าย/ตัดจำหน่าย	-	-	-	-	(184)	(184)
โอนเข้า	-	-	841	-	-	841
ค่าเสื่อมราคาสำหรับปี	(2,488)	(1,156)	(74,692)	(154)	(7,075)	(85,565)
ณ วันที่ 31 ธันวาคม 2564	10,159	5,471	362,700	2,323	44,499	425,152

ข) หนี้สินตามสัญญาเช่า

(หน่วย: พันบาท)

	งบการเงินรวม/งบการเงินเฉพาะกิจการ			
	ณ วันที่ 31 ธันวาคม 2564			ณ วันที่ 31 ธันวาคม 2563
	หนี้สิน ตามสัญญาเช่า	หนี้สินตามสัญญา ขายและเช่ากลับ	รวม	หนี้สิน ตามสัญญาเช่า
จำนวนเงินที่ต้องจ่ายตามสัญญาเช่า	184,577	97,524	282,101	193,609
หัก: ดอกเบี้ยรอการตัดจำหน่าย	(10,669)	(6,331)	(17,000)	(11,574)
รวมหนี้สินตามสัญญาเช่า	173,908	91,193	265,101	182,035
หัก: ส่วนที่ถึงกำหนดชำระภายในหนึ่งปี	(82,207)	(22,849)	(105,056)	(103,643)
หนี้สินตามสัญญาเช่า - สุทธิจากส่วนที่ถึง กำหนดชำระภายในหนึ่งปี	91,701	68,344	160,045	78,392

การวิเคราะห์การครบกำหนดของจำนวนเงินที่ต้องจ่ายตามสัญญาเช่าเปิดเผยข้อมูลอยู่ในหมายเหตุประกอบงบการเงินข้อ 33.2 ภายใต้หัวข้อความเสี่ยงด้านสภาพคล่อง

ค) ค่าใช้จ่ายเกี่ยวกับสัญญาเช่าที่รับรู้ในส่วนของกำไรหรือขาดทุน

(หน่วย: พันบาท)

	งบการเงินรวม/ งบการเงินเฉพาะกิจการ	
	2564	2563
ค่าเสื่อมราคาของสินทรัพย์สิทธิการใช้	85,565	82,462
ดอกเบี้ยจ่ายของหนี้สินตามสัญญาเช่า	9,159	11,612
ค่าใช้จ่ายที่เกี่ยวกับสัญญาเช่าระยะสั้น	4,438	1,500
ค่าใช้จ่ายที่เกี่ยวกับสัญญาเช่าซึ่งสินทรัพย์อ้างอิงมีมูลค่าต่ำ	803	211

ง) อื่น ๆ

บริษัทฯ มีกระแสเงินสดจ่ายทั้งหมดของสัญญาเช่าสำหรับปีสิ้นสุดวันที่ 31 ธันวาคม 2564 จำนวน 140 ล้านบาท (2563: 101 ล้านบาท) ซึ่งรวมถึงกระแสเงินสดจ่ายของสัญญาเช่าระยะสั้น สัญญาเช่าซึ่งสินทรัพย์อ้างอิงมีมูลค่าต่ำ และค่าเช่าผันแปรที่ไม่ขึ้นอยู่กับดัชนีหรืออัตรา

21. ดำรงผลประโยชน์ระยะยาวของพนักงาน

จำนวนเงินสำรองผลประโยชน์ระยะยาวของพนักงานซึ่งเป็นเงินชดเชยพนักงานเมื่อออกจากงานแสดงได้ดังนี้

	(หน่วย: พันบาท)	
	งบการเงินรวม/งบการเงินเฉพาะกิจการ	
	2564	2563
สำรองผลประโยชน์ระยะยาวของพนักงานต้นปี	59,194	47,683
ส่วนที่รับรู้ในกำไรหรือขาดทุน:		
ต้นทุนบริการในปัจจุบัน	14,839	13,349
ต้นทุนดอกเบี้ย	542	449
ส่วนที่รับรู้ในกำไรขาดทุนเบ็ดเสร็จอื่น:		
(กำไร) ขาดทุนจากการประมาณการตามหลักคณิตศาสตร์		
ประกันภัย		
ส่วนที่เกิดจากการเปลี่ยนแปลงข้อสมมติด้านประชากรศาสตร์	-	1,309
ส่วนที่เกิดจากการเปลี่ยนแปลงข้อสมมติทางการเงิน	-	6,247
ส่วนที่เกิดจากการปรับปรุงจากประสบการณ์	-	(9,464)
ผลประโยชน์ที่จ่ายในระหว่างปี	(7,672)	(379)
สำรองผลประโยชน์ระยะยาวของพนักงานปลายปี	66,903	59,194

บริษัทฯ คาดว่าจะจ่ายชำระผลประโยชน์ระยะยาวของพนักงานภายใน 1 ปีข้างหน้า เป็นจำนวนประมาณ 7 ล้านบาท (2563: 8 ล้านบาท)

ณ วันที่ 31 ธันวาคม 2564 ระยะเวลาเฉลี่ยถ่วงน้ำหนักในการจ่ายชำระผลประโยชน์ระยะยาวของพนักงานของบริษัทฯ ประมาณ 6 ปี (2563: 6 ปี)

สมมติฐานที่สำคัญในการประมาณการตามหลักคณิตศาสตร์ประกันภัย สรุปได้ดังนี้

(หน่วย: ร้อยละต่อปี)

	งบการเงินรวม/งบการเงินเฉพาะกิจการ	
	2564	2563
อัตราคิดลด	0.98%	0.98%
อัตราการขึ้นเงินเดือน	8.0%	8.0%
อัตราการเปลี่ยนแปลงในจำนวนพนักงาน	0 - 35%	0 - 35%

ผลกระทบของการเปลี่ยนแปลงสมมติฐานที่สำคัญต่อมูลค่าปัจจุบันของภาระผูกพันผลประโยชน์ระยะยาวของพนักงาน ณ วันที่ 31 ธันวาคม 2564 และ 2563 สรุปได้ดังนี้

(หน่วย: ล้านบาท)

	งบการเงินรวม/งบการเงินเฉพาะกิจการ			
	ณ วันที่ 31 ธันวาคม 2564		ณ วันที่ 31 ธันวาคม 2563	
	เพิ่มขึ้น 1%	ลดลง 1%	เพิ่มขึ้น 1%	ลดลง 1%
อัตราคิดลด	(4)	4	(3)	3
อัตราการขึ้นเงินเดือน	4	(4)	3	(3)
อัตราการเปลี่ยนแปลงในจำนวนพนักงาน	(4)	2	(3)	2

22. ทุนเรือนหุ้น

22.1 เมื่อวันที่ 10 มิถุนายน 2563 ที่ประชุมวิสามัญผู้ถือหุ้นของบริษัทฯ ครั้งที่ 1/2563 ได้มีมติพิเศษอนุมัติรายการที่สำคัญดังต่อไปนี้

- การเปลี่ยนแปลงมูลค่าที่ตราไว้ของหุ้นสามัญของบริษัทฯ จากมูลค่าหุ้นละ 100 บาท เป็นมูลค่าหุ้นละ 0.50 บาท ซึ่งส่งผลให้ทุนจดทะเบียนและทุนที่ออกและเรียกชำระแล้วของบริษัทฯ เปลี่ยนแปลงจากหุ้นสามัญจำนวน 4,000,000 หุ้น มูลค่าหุ้นละ 100 บาท เป็นหุ้นสามัญจำนวน 800,000,000 หุ้น มูลค่าหุ้นละ 0.50 บาท บริษัทฯ ได้จดทะเบียนการเปลี่ยนแปลงมูลค่าที่ตราไว้ของหุ้นสามัญดังกล่าวกับกระทรวงพาณิชย์เมื่อวันที่ 11 มิถุนายน 2563
- การเพิ่มทุนจดทะเบียนของบริษัทฯ จากเดิม 400 ล้านบาท (หุ้นสามัญ 800,000,000 หุ้น มูลค่าหุ้นละ 0.50 บาท) เป็นทุนจดทะเบียนใหม่ 550 ล้านบาท (หุ้นสามัญ 1,100,000,000 หุ้น มูลค่าหุ้นละ 0.50 บาท) โดยการออกหุ้นสามัญใหม่จำนวน 300,000,000 หุ้น มูลค่าหุ้นละ 0.50 บาท เพื่อจัดสรรสำหรับการเสนอขายต่อประชาชนทั่วไปเป็นครั้งแรก (Initial Public Offering: IPO) รวมถึงบุคคลที่มีความสัมพันธ์กับพนักงานของบริษัทฯ และผู้มีอุปการคุณ ซึ่งรวมแล้วไม่เกินร้อยละ 25 ของหุ้นที่เสนอขายต่อประชาชนทั่วไปเป็นครั้งแรก บริษัทฯ ได้จดทะเบียนการเพิ่มทุนจดทะเบียนดังกล่าวกับกระทรวงพาณิชย์เมื่อวันที่ 11 มิถุนายน 2563

22.2 ในระหว่างวันที่ 3 ถึง 5 พฤศจิกายน 2563 บริษัทฯ ได้เสนอขายหุ้นสามัญให้แก่ประชาชนทั่วไปเป็นครั้งแรก (Initial Public Offering) โดยเป็นหุ้นสามัญเพิ่มทุนจำนวน 300,000,000 หุ้น มูลค่าที่ตราไว้หุ้นละ 0.50 บาท ในราคาเสนอขายหุ้นละ 1.92 บาท คิดเป็นเงินจำนวน 576 ล้านบาท ต่อมาเมื่อวันที่ 6 พฤศจิกายน 2563 บริษัทฯ ได้รับชำระค่าหุ้นเพิ่มทุนดังกล่าวแล้วทั้งจำนวน และได้จดทะเบียนเปลี่ยนแปลงทุนที่ออกจำหน่ายและชำระแล้วจากจำนวน 400 ล้านบาท (หุ้นสามัญ 800,000,000 หุ้น มูลค่าหุ้นละ 0.50 บาท) เป็นจำนวน 550 ล้านบาท (หุ้นสามัญ 1,100,000,000 หุ้น มูลค่าหุ้นละ 0.50 บาท) กับกระทรวงพาณิชย์ในวันเดียวกัน และตลาดหลักทรัพย์แห่งประเทศไทยได้รับหุ้นสามัญจำนวน 1,100,000,000 หุ้น มูลค่าที่ตราไว้หุ้นละ 0.50 บาท เป็นหลักทรัพย์จดทะเบียนและเริ่มทำการซื้อขายเมื่อวันที่ 12 พฤศจิกายน 2563

ทั้งนี้ ในการเสนอขายหุ้นสามัญเพิ่มทุนดังกล่าว บริษัทฯ มีค่าใช้จ่ายที่เกี่ยวข้องเกิดขึ้นเป็นจำนวนเงินประมาณ 14.8 ล้านบาท (สุทธิจากภาษีเงินได้จำนวน 3.7 ล้านบาท) ซึ่งบริษัทฯ ได้บันทึกหักกับส่วนเกินมูลค่าหุ้นสามัญ

23. ดำรงตามกฎหมาย

ภายใต้บทบัญญัติของมาตรา 116 แห่งพระราชบัญญัติบริษัทมหาชนจำกัด พ.ศ. 2535 บริษัทฯ ต้องจัดสรรกำไรสุทธิประจำปีส่วนหนึ่งไว้เป็นทุนสำรองไม่น้อยกว่าร้อยละ 5 ของกำไรสุทธิประจำปีหักด้วยยอดขาดทุนสะสมยกมา (ถ้ามี) จนกว่าทุนสำรองนี้จะมีจำนวนไม่น้อยกว่าร้อยละ 10 ของทุนจดทะเบียน ดำรงตามกฎหมายดังกล่าวไม่สามารถนำไปจ่ายเงินปันผลได้

24. ต้นทุนทางการเงิน

(หน่วย: พันบาท)

	งบการเงินรวม		งบการเงินเฉพาะกิจการ	
	2564	2563	2564	2563
ค่าใช้จ่ายดอกเบี้ยของเงินกู้ยืม	44,361	55,973	44,361	55,721
ค่าใช้จ่ายดอกเบี้ยของหนี้สินตามสัญญาเช่า	9,159	11,612	9,159	11,612
รวม	53,520	67,585	53,520	67,333

25. ค่าใช้จ่ายตามลักษณะ

รายการค่าใช้จ่ายแบ่งตามลักษณะประกอบด้วยรายการค่าใช้จ่ายที่สำคัญดังต่อไปนี้

(หน่วย: พันบาท)

	งบการเงินรวม		งบการเงินเฉพาะกิจการ	
	2564	2563	2564	2563
เงินเดือน ค่าแรง และผลประโยชน์อื่นของพนักงาน	707,641	672,625	706,514	667,137
ค่าเสื่อมราคาและค่าตัดจำหน่าย	155,051	186,302	154,706	186,034
วัสดุก่อสร้างและวัสดุสิ้นเปลืองใช้ไป	1,120,896	1,123,026	1,120,896	1,115,996
ต้นทุนงานจ้างเหมาช่วง	176,123	322,692	176,123	315,140
ค่าซ่อมแซมและบำรุงรักษา	31,659	20,463	31,659	20,447

26. ภาษีเงินได้

ค่าใช้จ่ายภาษีเงินได้สำหรับปีสิ้นสุดวันที่ 31 ธันวาคม 2564 และ 2563 สรุปได้ดังนี้

(หน่วย: พันบาท)

	งบการเงินรวม		งบการเงินเฉพาะกิจการ	
	2564	2563	2564	2563
ภาษีเงินได้ปัจจุบัน:				
ภาษีเงินได้นิติบุคคลสำหรับปี	3,001	54,025	2,911	52,900
ภาษีเงินได้รอการตัดบัญชี:				
ภาษีเงินได้รอการตัดบัญชีจากการเกิดผลแตกต่างชั่วคราว				
และการกลับรายการผลแตกต่างชั่วคราว	1,299	3,706	1,299	3,706
ค่าใช้จ่ายภาษีเงินได้ที่แสดงอยู่ในส่วนของ				
กำไรหรือขาดทุน	4,300	57,731	4,210	56,606

จำนวนภาษีเงินได้ที่เกี่ยวข้องกับส่วนประกอบแต่ละส่วนของกำไรขาดทุนเบ็ดเสร็จอื่นสำหรับปีสิ้นสุดวันที่ 31 ธันวาคม 2564 และ 2563 สรุปได้ดังนี้

	(หน่วย: พันบาท)			
	งบการเงินรวม		งบการเงินเฉพาะกิจการ	
	2564	2563	2564	2563
ภาษีเงินได้รอการตัดบัญชีที่เกี่ยวข้องกับกำไรจากการ				
ประมาณการตามหลักคณิตศาสตร์ประกันภัย	-	382	-	382

จำนวนภาษีเงินได้ที่รับรู้โดยตรงไปยังส่วนของผู้ถือหุ้นสำหรับปีสิ้นสุดวันที่ 31 ธันวาคม 2564 และ 2563 สรุปได้ดังนี้

	(หน่วย: พันบาท)			
	งบการเงินรวม		งบการเงินเฉพาะกิจการ	
	2564	2563	2564	2563
ภาษีเงินได้ปัจจุบัน:				
ภาษีเงินได้ของต้นทุนในการทำรายการสำหรับ				
การออกหุ้นสามัญเพิ่มทุน	-	(3,696)	-	(3,696)

รายการกระทบยอดระหว่างกำไรทางบัญชีกับค่าใช้จ่ายภาษีเงินได้มีดังนี้

	(หน่วย: พันบาท)			
	งบการเงินรวม		งบการเงินเฉพาะกิจการ	
	2564	2563	2564	2563
กำไรทางบัญชีก่อนภาษีเงินได้นิติบุคคล	45,838	295,854	43,131	295,758
อัตราภาษีเงินได้นิติบุคคล	20%	20%	20%	20%
กำไรทางบัญชีก่อนภาษีเงินได้นิติบุคคลคูณอัตราภาษี	9,168	59,171	8,626	59,151
ผลกระทบทางภาษีสำหรับ:				
ค่าใช้จ่ายต้องห้าม	5,411	4,741	6,412	4,347
ค่าใช้จ่ายที่มีสิทธิหักได้เพิ่มขึ้น	(12,378)	(9,647)	(11,649)	(9,647)
ผลขาดทุนทางภาษีที่ยังไม่ได้ใช้	1,292	950	14	239
อื่น ๆ	807	2,516	807	2,516
รวม	(4,868)	(1,440)	(4,416)	(2,545)
ค่าใช้จ่ายภาษีเงินได้ที่แสดงอยู่ในส่วนของกำไรหรือขาดทุน	4,300	57,731	4,210	56,606

ส่วนประกอบของสินทรัพย์ภาษีเงินได้รอการตัดบัญชีและหนี้สินภาษีเงินได้รอการตัดบัญชี ณ วันที่ 31 ธันวาคม 2564 และ 2563 ประกอบด้วยรายการดังต่อไปนี้

	(หน่วย: พันบาท)			
	งบการเงินรวม		งบการเงินเฉพาะกิจการ	
	2564	2563	2564	2563
สินทรัพย์ภาษีเงินได้รอการตัดบัญชี				
รายได้ที่ยังไม่ได้เรียกชำระ	2,297	5,089	2,297	5,089
ค่าเพื่อผลขาดทุนด้านเครดิตที่คาดว่าจะเกิดขึ้น	-	3,627	-	3,627
ค่าเพื่อการลดลงของมูลค่าสินค้านำเข้า	396	427	396	427
มูลค่าของที่ดิน อาคารและอุปกรณ์	6,126	11,677	6,126	11,677
ประมาณการหนี้สินระยะสั้น	-	964	-	964
สำรองผลประโยชน์ระยะยาวของพนักงาน	13,381	11,838	13,381	11,838
สำรองเพื่อผลขาดทุนสำหรับโครงการก่อสร้าง	-	191	-	191
ผลขาดทุนทางภาษีที่ยังไม่ได้ใช้	10,646	332	10,314	-
รวม	32,846	34,145	32,514	33,813

ณ วันที่ 31 ธันวาคม 2564 กลุ่มบริษัทมีรายการผลแตกต่างชั่วคราวที่ใช้หักภาษีจำนวน 18 ล้านบาท (2563: 13 ล้านบาท) (เฉพาะของบริษัทฯ: 16 ล้านบาท 2563: 11 ล้านบาท) ที่กลุ่มบริษัทไม่ได้บันทึกสินทรัพย์ภาษีเงินได้รอการตัดบัญชี เนื่องจากกลุ่มบริษัทพิจารณาแล้วเห็นว่ากลุ่มบริษัทอาจไม่ได้ใช้รายการดังกล่าวเพื่อหักกับกำไรทางภาษีในอนาคต

ณ วันที่ 31 ธันวาคม 2564 บริษัทย่อยมีผลขาดทุนทางภาษีที่ยังไม่ได้ใช้จำนวน 29 ล้านบาท (2563: 22 ล้านบาท) ที่ไม่ได้บันทึกสินทรัพย์ภาษีเงินได้รอการตัดบัญชี เนื่องจากบริษัทย่อยพิจารณาแล้วเห็นว่าอาจไม่มีกำไรทางภาษีในอนาคตเพียงพอที่จะนำผลขาดทุนทางภาษีมาใช้ประโยชน์ได้ โดยผลขาดทุนทางภาษีดังกล่าวจะทยอยสิ้นสุดระยะเวลาการให้ประโยชน์ภายในปี 2569

27. กำไรต่อหุ้นขั้นพื้นฐาน

กำไรต่อหุ้นขั้นพื้นฐานคำนวณโดยหารกำไรสำหรับปีส่วนที่เป็นของผู้ถือหุ้นของบริษัทฯ (ไม่รวมกำไรขาดทุนเบ็ดเสร็จอื่น) ด้วยจำนวนถัวเฉลี่ยถ่วงน้ำหนักของหุ้นสามัญที่ออกอยู่ในระหว่างปี

กำไรต่อหุ้นขั้นพื้นฐานสำหรับปีสิ้นสุดวันที่ 31 ธันวาคม 2564 และ 2563 แสดงการคำนวณได้ดังนี้

	งบการเงินรวม		งบการเงินเฉพาะกิจการ	
	2564	2563	2564	2563
กำไรสำหรับปีส่วนที่เป็นของผู้ถือหุ้นของบริษัทฯ (พันบาท)	41,595	238,148	38,921	239,151
จำนวนหุ้นสามัญถัวเฉลี่ยถ่วงน้ำหนัก (พันหุ้น)	1,100,000	845,902	1,100,000	845,902
กำไรต่อหุ้นขั้นพื้นฐาน (บาทต่อหุ้น)	0.04	0.28	0.04	0.28

28. เงินปันผล

เมื่อวันที่ 23 เมษายน 2564 ที่ประชุมสามัญผู้ถือหุ้นประจำปีของบริษัทฯ ได้มีมติอนุมัติให้จ่ายเงินปันผลแก่ผู้ถือหุ้นในอัตราหุ้นละ 0.085 บาท รวมเป็นเงินทั้งสิ้น 93.5 ล้านบาท โดยบริษัทฯ ได้จ่ายเงินปันผลดังกล่าวให้แก่ผู้ถือหุ้นแล้วเมื่อวันที่ 21 พฤษภาคม 2564

29. ข้อมูลทางการเงินจำแนกตามส่วนงาน

ข้อมูลส่วนงานดำเนินงานที่นำเสนอนี้สอดคล้องกับรายงานภายในของบริษัทฯ ที่ผู้มีอำนาจตัดสินใจสูงสุดด้านการดำเนินงานได้รับและสอบถามอย่างสม่ำเสมอเพื่อใช้ในการตัดสินใจในการจัดสรรทรัพยากรให้กับส่วนงานและประเมินผลการดำเนินงานของส่วนงาน โดยผู้มีอำนาจตัดสินใจสูงสุดด้านการดำเนินงานของบริษัทฯ คือ ประธานกรรมการบริหาร

กลุ่มบริษัทมีส่วนงานหลักทางธุรกิจเดียวคือการให้บริการก่อสร้าง งานอุโมงค์และเขื่อน และงานก่อสร้างอื่น ๆ และดำเนินธุรกิจในส่วนงานหลักทางภูมิศาสตร์สองแห่งคือในประเทศไทยและ ในต่างประเทศ (ประเทศเมียนมาร์ สาธารณรัฐประชาธิปไตยประชาชนลาว และประเทศกัมพูชา)

เกณฑ์การวัดมูลค่าของกำไรขาดทุนจากการดำเนินงานของส่วนงานดำเนินงานเป็นเกณฑ์เดียวกับที่ใช้ในการวัดกำไรหรือขาดทุนในงบการเงิน ทั้งนี้ รายได้ระหว่างส่วนงานถูกตัดออกจากงบการเงินรวมแล้ว

ข้อมูลรายได้และกำไรของส่วนงานทางภูมิศาสตร์ในงบการเงินรวมสำหรับปีสิ้นสุดวันที่ 31 ธันวาคม 2564 และ 2563 เป็นดังนี้

	(หน่วย: ล้านบาท)					
	ส่วนงานในประเทศไทย		ส่วนงานในต่างประเทศ		งบการเงินรวม	
	2564	2563	2564	2563	2564	2563
รายได้จากลูกค้าภายนอก	2,358	2,723	115	121	2,473	2,844
กำไรจากการดำเนินงาน						
ตามส่วนงาน	290	564	26	25	316	589
รายได้ (ค่าใช้จ่าย) ที่ไม่ได้เป็นส่วน:						
กำไรจากอัตราแลกเปลี่ยน					4	1
รายได้อื่น					15	16
ค่าใช้จ่ายในการบริหาร					(256)	(246)
โอนกลับค่าเพื่อผลขาดทุนด้าน						
เครดิตที่คาดว่าจะเกิดขึ้น					19	-
รายได้ทางการเงิน					2	3
ต้นทุนทางการเงิน					(54)	(67)
ค่าใช้จ่ายภาษีเงินได้					(4)	(58)
กำไรสำหรับปี					42	238
สินทรัพย์ไม่หมุนเวียน						
(ไม่รวมเครื่องมือทางการเงินและ						
สินทรัพย์ภาษีเงินได้รอการตัดบัญชี)	856	858	2	3	858	861

ข้อมูลเกี่ยวกับลูกค้ารายใหญ่

ในระหว่างปีปัจจุบัน กลุ่มบริษัทมีรายได้จากการรับเหมาก่อสร้างจากลูกค้ารายใหญ่ซึ่งประกอบด้วยลูกค้าหน่วยงานภาครัฐสามรายและลูกค้าเอกชนสองรายเป็นจำนวนเงินรวม 1,860 ล้านบาท ซึ่งมาจากส่วนงานในประเทศไทย (2563: ลูกค้าหน่วยงานภาครัฐสองรายและลูกค้าเอกชนหนึ่งรายเป็นจำนวนเงินรวม 1,924 ล้านบาท ซึ่งมาจากส่วนงานในประเทศไทย)

30. กองทุนสำรองเลี้ยงชีพ

บริษัทฯ และพนักงานได้ร่วมกันจัดตั้งกองทุนสำรองเลี้ยงชีพขึ้นตามพระราชบัญญัติกองทุนสำรองเลี้ยงชีพ พ.ศ. 2530 โดยบริษัทฯ และพนักงานจะจ่ายสมทบเข้ากองทุนเป็นรายเดือนในอัตราร้อยละ 2 - 15 ของเงินเดือน กองทุนสำรองเลี้ยงชีพนี้บริหารโดยบริษัทหลักทรัพย์จัดการกองทุน เอ็มเอฟซี จำกัด (มหาชน) และจะจ่ายให้แก่พนักงานเมื่อพนักงานนั้นออกจากการงานตามระเบียบว่าด้วยกองทุนของบริษัทฯ ในระหว่างปี 2564 บริษัทฯ รับรู้เงินสมทบดังกล่าวเป็นค่าใช้จ่ายจำนวน 9.5 ล้านบาท (2563: 8.1 ล้านบาท)

31. ภาระผูกพันและหนี้สินที่อาจเกิดขึ้น

31.1 ภาระผูกพันเกี่ยวกับรายจ่ายฝ่ายทุน

ณ วันที่ 31 ธันวาคม 2564 บริษัทฯมีภาระผูกพันเกี่ยวกับรายจ่ายฝ่ายทุนจำนวน 46 ล้านบาท (2563: 75 ล้านบาท) ที่เกี่ยวข้องกับการปรับปรุงอาคารและการซื้อเครื่องจักรและอุปกรณ์

31.2 ภาระผูกพันเกี่ยวกับสัญญาบริการ

ณ วันที่ 31 ธันวาคม 2564 บริษัทฯมีภาระผูกพันในการจ่ายค่าบริการตามสัญญาบริการหลายฉบับคิดเป็นจำนวน 3 ล้านบาท (2563: 1 ล้านบาท)

31.3 การค้ำประกัน

ก) ณ วันที่ 31 ธันวาคม 2564 บริษัทฯได้ค้ำประกันวงเงินสินเชื่อที่บริษัทย่อยสองแห่งได้รับจากธนาคารในวงเงินรวม 64 ล้านบาท (2563: 162 ล้านบาท)

ข) ณ วันที่ 31 ธันวาคม 2564 และ 2563 มีหนังสือค้ำประกันที่ออกโดยธนาคารในนามของกลุ่มบริษัทซึ่งเกี่ยวเนื่องกับภาระผูกพันทางปฏิบัติตามปกติธุรกิจของกลุ่มบริษัทโดยมีรายละเอียดดังนี้

(หน่วย: ล้านบาท)

	งบการเงินรวม		งบการเงินเฉพาะกิจการ	
	2564	2563	2564	2563
ประกันการก่อสร้าง การประมูลงานก่อสร้าง				
การยื่นขอประกวดราคาและการชำระหนี้	959	1,452	899	1,395
ประกันการชำระคืนเงินรับล่วงหน้าและ				
เงินประกันผลงาน	1,490	1,588	1,486	1,483
ประกันอื่น ๆ	33	71	33	71
รวม	2,482	3,111	2,418	2,949

32. ลำดับชั้นของมูลค่ายุติธรรม

ณ วันที่ 31 ธันวาคม 2564 และ 2563 กลุ่มบริษัทมีสินทรัพย์ที่วัดด้วยมูลค่ายุติธรรม หรือเปิดเผยมูลค่ายุติธรรมแยกแสดงตามลำดับชั้นของมูลค่ายุติธรรม ดังนี้

(หน่วย: ล้านบาท)

	งบการเงินรวม/งบการเงินเฉพาะกิจการ							
	ระดับ 1		ระดับ 2		ระดับ 3		รวม	
	2564	2563	2564	2563	2564	2563	2564	2563
สินทรัพย์ที่วัดด้วยมูลค่ายุติธรรม								
ตราสารอนุพันธ์								
สัญญาซื้อขายเงินตรา								
ต่างประเทศล่วงหน้า								
	-	-	0.1	-	-	-	0.1	-
สินทรัพย์ที่เปิดเผยมูลค่ายุติธรรม								
อสังหาริมทรัพย์เพื่อการลงทุน								
	-	-	-	-	4.2	4.2	4.2	4.2

33. เครื่องมือทางการเงิน

33.1 ตราสารอนุพันธ์

(หน่วย: พันบาท)

	งบการเงินรวม		งบการเงินเฉพาะกิจการ	
	2564	2563	2564	2563
สินทรัพย์ตราสารอนุพันธ์				
สัญญาซื้อขายเงินตราต่างประเทศล่วงหน้า				
	73	-	73	-
รวมสินทรัพย์ตราสารอนุพันธ์	73	-	73	-

กลุ่มบริษัทใช้สัญญาซื้อขายเงินตราต่างประเทศล่วงหน้าเพื่อบริหารความเสี่ยงในการทำธุรกรรมบางส่วน โดยเข้าทำสัญญาดังกล่าวในช่วงเวลาที่สอดคล้องกับความเสี่ยงจากอัตราแลกเปลี่ยนเงินตราต่างประเทศของรายการอ้างอิงซึ่งมีอายุสัญญาโดยทั่วไปตั้งแต่ 1 เดือนถึง 12 เดือน

33.2 วัตถุประสงค์และนโยบายการบริหารความเสี่ยงทางการเงิน

เครื่องมือทางการเงินที่สำคัญของกลุ่มบริษัทประกอบด้วยรายการดังต่อไปนี้

สินทรัพย์ทางการเงิน	หนี้สินทางการเงิน
- เงินสดและรายการเทียบเท่าเงินสด	- เงินเบิกเกินบัญชีและเงินกู้ยืมระยะสั้นจากสถาบันการเงิน
- ลูกหนี้การค้าและลูกหนี้อื่น	- เจ้าหนี้การค้าและเจ้าหนี้อื่น
- เงินฝากธนาคารที่มีภาระค้ำประกัน	- เงินกู้ยืมระยะสั้นจากกิจการที่เกี่ยวข้องกัน
- ลูกหนี้เงินประกันผลงาน	- หนี้สินตามสัญญาเช่า
	- เงินกู้ยืมระยะยาวจากสถาบันการเงิน

กลุ่มบริษัทมีความเสี่ยงที่เกี่ยวข้องกับเครื่องมือทางการเงินดังกล่าว และมีนโยบายการบริหารความเสี่ยงดังนี้

ความเสี่ยงด้านเครดิต

กลุ่มบริษัทมีความเสี่ยงด้านเครดิตที่เกี่ยวข้องกับลูกหนี้การค้า สินทรัพย์ที่เกิดจากสัญญา และเงินฝากกับธนาคาร โดยจำนวนเงินสูงสุดที่กลุ่มบริษัทอาจต้องสูญเสียจากการให้สินเชื่อมูลค่าตามบัญชีที่แสดงอยู่ในงบแสดงฐานะการเงิน

ลูกหนี้การค้าและสินทรัพย์ที่เกิดจากสัญญา

กลุ่มบริษัทมีความเสี่ยงด้านเครดิตที่เกี่ยวข้องกับลูกหนี้การค้าและสินทรัพย์ที่เกิดจากสัญญา อย่างไรก็ตาม เนื่องจากสัญญาก่อสร้างส่วนใหญ่ของกลุ่มบริษัทจะทำกับหน่วยงานภาครัฐและลูกค้าที่มีความสามารถในการชำระหนี้ ดังนั้นกลุ่มบริษัทจึงไม่คาดว่าจะได้รับความเสียหายที่เป็นสาระสำคัญจากการให้สินเชื่อกับลูกหนี้เหล่านี้ นอกเหนือจากส่วนที่ได้ตั้งค่าเผื่อหนี้สงสัยจะสูญไว้แล้ว

กลุ่มบริษัทพิจารณาการด้อยค่าทุกวันสิ้นรอบระยะเวลารายงาน อัตราการตั้งสำรองของผลขาดทุนด้านเครดิตที่คาดว่าจะเกิดขึ้นคำนวณโดยพิจารณาจากอายุหนี้คงค้างนับจากวันที่ถึงกำหนดชำระสำหรับกลุ่มลูกค้าที่มีรูปแบบของความเสี่ยงด้านเครดิตที่คล้ายคลึงกัน โดยจัดกลุ่มลูกค้าตามประเภทของลูกค้าและอันดับความน่าเชื่อถือของลูกค้า การคำนวณผลขาดทุนจากการด้อยค่าด้านเครดิตที่คาดว่าจะเกิดขึ้นคำนึงถึงผลของความน่าจะเป็นถ่วงน้ำหนัก มูลค่าของเงินตามเวลาและข้อมูลที่มีความสมเหตุสมผลและสามารถสนับสนุนได้ที่มีอยู่ ณ วันที่รายงานเกี่ยวกับเหตุการณ์ในอดีต สภาพการณ์ปัจจุบัน และการคาดการณ์สถานะเศรษฐกิจในอนาคต

เงินฝากธนาคาร

กลุ่มบริษัทบริหารความเสี่ยงด้านเครดิตที่เกี่ยวข้องกับยอดคงเหลือกับธนาคาร โดยจะลงทุนกับคู่สัญญาที่ได้รับการอนุมัติแล้วเท่านั้น กลุ่มบริษัทมีความเสี่ยงด้านเครดิตของตราสารหนี้ไม่สูงมากนักเนื่องจากคู่สัญญาเป็นธนาคารที่มีอันดับความน่าเชื่อถือด้านเครดิตที่อยู่ในระดับสูงซึ่งประเมินโดยสถาบันจัดอันดับความน่าเชื่อถือด้านเครดิตระหว่างประเทศ

ความเสี่ยงด้านตลาด

กลุ่มบริษัทมีความเสี่ยงด้านตลาด 2 ประเภท ได้แก่ ความเสี่ยงจากอัตราแลกเปลี่ยนและความเสี่ยงจากอัตราดอกเบี้ย โดยมีรายละเอียดดังนี้

ความเสี่ยงจากอัตราแลกเปลี่ยน

กลุ่มบริษัทมีความเสี่ยงจากอัตราแลกเปลี่ยนที่สำคัญอันเกี่ยวเนื่องจากการซื้อหรือขายสินค้าเป็นเงินตราต่างประเทศ โดยกลุ่มบริษัทบริหารความเสี่ยงส่วนใหญ่โดยการเข้าทำสัญญาซื้อขายเงินตราต่างประเทศล่วงหน้า ซึ่งสัญญาโดยส่วนใหญ่มีอายุไม่เกินหนึ่งปี

ณ วันที่ 31 ธันวาคม 2564 และ 2563 กลุ่มบริษัทมียอดคงเหลือของสินทรัพย์และหนี้สินทางการเงินที่เป็นสกุลเงินตราต่างประเทศ ดังนี้

สกุลเงิน	งบการเงินรวม/งบการเงินเฉพาะกิจการ					
	สินทรัพย์ทางการเงิน		หนี้สินทางการเงิน		อัตราแลกเปลี่ยนเฉลี่ย	
	2564 (ล้าน)	2563 (ล้าน)	2564 (ล้าน)	2563 (ล้าน)	2564 (บาทต่อหน่วยเงินตราต่างประเทศ)	2563 (บาทต่อหน่วยเงินตราต่างประเทศ)
เหรียญสหรัฐอเมริกา	2	3	-	2	33.42	30.04

ณ วันที่ 31 ธันวาคม 2564 บริษัทฯมีสัญญาซื้อขายเงินตราต่างประเทศล่วงหน้าคงเหลือดังนี้

สกุลเงิน	สัญญาขาย			สัญญาซื้อ		
	จำนวนเงิน (ล้าน)	อัตรา	อัตรา	จำนวนเงิน (ล้าน)	อัตรา	อัตรา
		แลกเปลี่ยน	แลกเปลี่ยน		แลกเปลี่ยน	แลกเปลี่ยน
		ตามสัญญา	ตามมูลค่า		ตามสัญญา	ตามมูลค่า
		ตามสัญญา	ยุติธรรม		ตามสัญญา	ยุติธรรม
	(ล้าน)	(บาทต่อหน่วยเงินตราต่างประเทศ)		(ล้าน)	(บาทต่อหน่วยเงินตราต่างประเทศ)	
เหรียญสหรัฐอเมริกา	0.5	33.57 - 33.60	33.43	-	-	-

ตารางต่อไปนี้แสดงให้เห็นถึงผลกระทบต่อกำไรก่อนภาษีของกลุ่มบริษัทจากการเปลี่ยนแปลงที่อาจเกิดขึ้นอย่างสมเหตุสมผลของอัตราแลกเปลี่ยนสกุลเงินเหรียญสหรัฐอเมริกา โดยกำหนดให้ตัวแปรอื่นทั้งหมดคงที่ ทั้งนี้ ผลกระทบต่อกำไรก่อนภาษีนี้อาจเกิดจากการเปลี่ยนแปลงของมูลค่าธุรกรรมของสินทรัพย์และหนี้สินที่เป็นตัวเงิน ณ วันที่ 31 ธันวาคม 2564 และ 2563 โดยกลุ่มบริษัทไม่มีความเสี่ยงอย่างเป็นสาระสำคัญจากการเปลี่ยนแปลงของสกุลเงินตราต่างประเทศสกุลเงินอื่น

สกุลเงิน	2564		2563	
	เพิ่มขึ้น / ลดลง	ผลกระทบต่อกำไรก่อนภาษี	เพิ่มขึ้น / ลดลง	ผลกระทบต่อกำไรก่อนภาษี
	(ร้อยละ)	(ล้านบาท)	(ร้อยละ)	(ล้านบาท)
เหรียญสหรัฐ	+10	4	+10	3
อเมริกา	-10	(4)	-10	(3)

ความเสี่ยงจากอัตราดอกเบี้ย

กลุ่มบริษัทมีความเสี่ยงจากอัตราดอกเบี้ยที่สำคัญอันเกี่ยวเนื่องกับเงินฝากธนาคาร เงินกู้ยืมระยะสั้น และเงินกู้ยืมระยะยาวที่มีดอกเบี้ย อย่างไรก็ตาม เนื่องจากสินทรัพย์และหนี้สินทางการเงินส่วนใหญ่มีอัตราดอกเบี้ยที่ปรับขึ้นลงตามอัตราตลาด หรือมีอัตราดอกเบี้ยคงที่ซึ่งใกล้เคียงกับอัตราตลาดในปัจจุบัน กลุ่มบริษัทจึงมิได้ใช้ตราสารอนุพันธ์เพื่อบริหารความเสี่ยงจากอัตราดอกเบี้ยดังกล่าว

ณ วันที่ 31 ธันวาคม 2564 และ 2563 สินทรัพย์ทางการเงินและหนี้สินทางการเงินที่สำคัญสามารถจัดตามประเภทอัตราดอกเบี้ย และสำหรับสินทรัพย์และหนี้สินทางการเงินที่มีอัตราดอกเบี้ยคงที่สามารถแยกตามวันที่ครบกำหนด หรือวันที่มีการกำหนดอัตราดอกเบี้ยใหม่ (หากวันที่มีการกำหนดอัตราดอกเบี้ยใหม่ถึงก่อน) ได้ดังนี้

งบการเงินรวม

	2564						2563					
	อัตราดอกเบี้ยคงที่			อัตราดอกเบี้ย			อัตราดอกเบี้ย			ไม่มี		
	มากกว่า 1 ปี	มากกว่า 5 ปี	มากกว่า 5 ปี	มากกว่า 1 ปี	มากกว่า 5 ปี	มากกว่า 5 ปี	ปรับขึ้นลงตามราคาตลาด	ปรับขึ้นลงตามราคาตลาด	อัตราดอกเบี้ยคงที่	อัตราดอกเบี้ยคงที่	อัตราดอกเบี้ยคงที่	อัตราดอกเบี้ยคงที่
	ภายใน 1 ปี	ถึง 5 ปี	ถึง 5 ปี	ภายใน 1 ปี	ถึง 5 ปี	ถึง 5 ปี	(ล้านบาท)	(ล้านบาท)	อัตราดอกเบี้ยคงที่	อัตราดอกเบี้ยคงที่	อัตราดอกเบี้ยคงที่	อัตราดอกเบี้ยคงที่
สินทรัพย์ทางการเงิน												
เงินสดและรายการเทียบเท่าเงินสด	-	-	-	48	24	72	หมายเหตุ 7	-	-	263	90	หมายเหตุ 7
ลูกหนี้การค้าและลูกหนี้อื่น	-	-	-	-	397	397	-	-	-	-	647	-
เงินฝากธนาคารที่มีการกำกับประกัน	256	-	-	-	-	256	0.10 - 1.30	245	45	-	-	290
ลูกหนี้เงินประกันผลงาน	-	-	-	-	237	237	-	-	-	-	287	-
	256	-	-	48	658	962		245	45	263	1,024	1,577
หนี้สินทางการเงิน												
เงินเบิกเกินบัญชีและเงินกู้ยืมระยะสั้นจากสถาบันการเงิน	704	-	-	57	-	761	หมายเหตุ 17	743	-	30	-	หมายเหตุ 17
เจ้าหนี้การค้าและเจ้าหนี้อื่น	216	-	-	-	463	679	0.75 - 1.75	252	-	-	561	0.75 - 1.75
เงินกู้ยืมระยะยาวจากสถาบันการเงิน	-	-	-	224	-	224	หมายเหตุ 19	-	-	154	-	หมายเหตุ 19
หนี้สินตามสัญญาเช่า	105	160	-	-	-	265	3.35 - 13.23	104	78	-	-	3.44 - 13.23
	1,025	160	-	281	463	1,929		1,099	78	184	561	1,922

สินทรัพย์ทางการเงิน
เงินสดและรายการเทียบเท่าเงินสด
ลูกหนี้การค้าและลูกหนี้อื่น
เงินฝากธนาคารที่มีการกำกับประกัน
ลูกหนี้เงินประกันผลงาน

หนี้สินทางการเงิน
เงินเบิกเกินบัญชีและเงินกู้ยืมระยะสั้นจากสถาบันการเงิน
เจ้าหนี้การค้าและเจ้าหนี้อื่น
เงินกู้ยืมระยะยาวจากสถาบันการเงิน
หนี้สินตามสัญญาเช่า

งบการเงินเฉพาะกิจการ

2564										2563									
อัตราดอกเบี้ยคงที่					อัตราดอกเบี้ย					อัตราดอกเบี้ย					ไม่มี				
มากกว่า 1 ปี ถึง 5 ปี					ปรับขึ้นลง ตามราคาตลาด (ล้านบาท)					มากกว่า 1 ปี ถึง 5 ปี					อัตราดอกเบี้ย				
มากกว่า 1 ปี					(ล้านบาท)					มากกว่า 1 ปี					อัตรา ดอกเบี้ย				
รวม					(ร้อยละต่อปี)					รวม					อัตรา ดอกเบี้ย				
-	-	-	-	-	48	14	62	7	7	-	-	-	-	-	81	345	7	-	-
-	-	-	-	-	-	376	376	-	-	-	-	-	-	-	686	686	-	-	-
250	-	-	-	-	-	-	250	0.10 - 1.30	243	44	-	-	-	-	-	287	0.30 - 1.50	-	-
-	-	-	-	-	-	241	241	-	-	-	-	-	-	-	291	291	-	-	-
250	-	-	-	-	48	631	929	-	243	44	-	-	-	-	1,058	1,609	-	-	-

704	-	-	-	-	57	-	761	17	743	-	-	-	-	-	-	773	17	-	-
216	-	-	-	-	-	465	681	0.75 - 1.75	252	-	-	-	-	-	562	814	0.75 - 1.75	-	-
-	-	-	-	-	-	17	17	-	-	-	-	-	-	-	17	17	-	-	-
-	-	-	-	-	224	-	224	19	-	-	-	-	-	-	-	154	19	-	-
105	160	-	-	-	-	-	265	3.35 - 13.23	104	78	-	-	-	-	-	182	3.44 - 13.23	-	-
1,025	160	-	-	-	281	482	1,948	-	1,099	78	-	-	-	-	579	1,940	-	-	-

สินทรัพย์ทางการเงิน

เงินสดและรายการเทียบเท่าเงินสด
ลูกหนี้การค้าและลูกหนี้อื่น
เงินฝากธนาคารที่มีการค้าประกัน
ลูกหนี้เงินประกันผลงาน

หนี้สินทางการเงิน

เงินเบิกเกินบัญชีและเงินกู้ยืม
ระยะสั้นจากสถาบันการเงิน
เจ้าหนี้การค้าและเจ้าหนี้อื่น
เงินกู้ยืมระยะสั้นจากการที่
เกี่ยวข้องกัน
เงินกู้ยืมระยะยาวจากสถาบันการเงิน
หนี้สินตามสัญญาเช่า

ผลกระทบต่อค่าใช้จ่ายดอกเบี้ยที่คาดว่าจะเกิดขึ้นในอนาคตในอีกหนึ่งปีข้างหน้าของการเปลี่ยนแปลงอัตราดอกเบี้ยของเงินกู้ยืมที่มีอัตราดอกเบี้ยที่ปรับขึ้นลงตามอัตราตลาด ซึ่งคำนวณจากเงินกู้ยืมระยะยาวคงเหลือ ณ วันที่ 31 ธันวาคม 2564 และ 2563 โดยไม่คำนึงถึงวันหมดอายุของเงินกู้ยืมแต่ละสัญญาแสดงได้ดังนี้

สกุลเงิน	2564		2563	
	เพิ่มขึ้น/ลดลง	ผลกระทบต่อกำไรก่อนภาษี	เพิ่มขึ้น/ลดลง	ผลกระทบต่อกำไรก่อนภาษี
	(ร้อยละ)	(ล้านบาท)	(ร้อยละ)	(ล้านบาท)
บาท	+1	(2)	+1	(2)
	-1	2	-1	2

ความเสี่ยงด้านสภาพคล่อง

กลุ่มบริษัทมีการติดตามความเสี่ยงจากการขาดสภาพคล่องโดยการใช้เงินเบิกเกินบัญชี เงินกู้ยืมธนาคาร และสัญญาเช่า กลุ่มบริษัทพิจารณาว่าความเสี่ยงด้านสภาพคล่องอยู่ในระดับต่ำ เนื่องจากกลุ่มบริษัทมีความสามารถในการเข้าถึงแหล่งของเงินทุนที่หลากหลายอย่างเพียงพอ อีกทั้งยังสามารถตกลงกับผู้ให้กู้รายเดิมเพื่อขยายระยะเวลาของหนี้สินที่จะครบกำหนดภายใน 12 เดือนออกไปได้อีก นอกจากนี้ กลุ่มบริษัทมีสินทรัพย์ทางการเงินที่พร้อมขายหรือคาดว่าจะก่อให้เกิดกระแสเงินสดเข้าที่เพียงพอกับกระแสเงินสดออกของหนี้สินทางการเงิน

รายละเอียดการครบกำหนดชำระของหนี้สินทางการเงินที่ไม่ใช่ตราสารอนุพันธ์ของกลุ่มบริษัท ณ วันที่ 31 ธันวาคม 2564 และ 2563 ซึ่งพิจารณาจากกระแสเงินสดตามสัญญาที่ยังไม่คิดลดเป็นมูลค่าปัจจุบันสามารถแสดงได้ดังนี้

(หน่วย: พันบาท)

	งบการเงินรวม				
	ณ วันที่ 31 ธันวาคม 2564				
	ไม่เกิน		มากกว่า		รวม
	เมื่อทวงถาม	1 ปี	1 - 5 ปี	5 ปี	
รายการที่ไม่ใช่ตราสารอนุพันธ์					
เงินเบิกเกินบัญชีและเงินกู้ยืมระยะสั้น					
จากสถาบันการเงิน	-	765,450	-	-	765,450
เจ้าหนี้การค้าและเจ้าหนี้อื่น	-	679,227	-	-	679,227
เงินกู้ยืมระยะยาวจากสถาบันการเงิน	-	147,103	92,273	-	239,376
หนี้สินตามสัญญาเช่า	-	113,286	168,550	264	282,100
รวมรายการที่ไม่ใช่ตราสารอนุพันธ์	-	1,705,066	260,823	264	1,966,153

(หน่วย: พันบาท)

งบการเงินรวม				
ณ วันที่ 31 ธันวาคม 2563				
	ไม่เกิน		มากกว่า	
เมื่อทวงถาม	1 ปี	1 - 5 ปี	5 ปี	รวม
รายการที่ไม่ใช่ตราสารอนุพันธ์				
เงินเบิกเกินบัญชีและเงินกู้ยืมระยะสั้น				
จากสถาบันการเงิน	-	778,737	-	778,737
เจ้าหนี้การค้าและเจ้าหนี้อื่น	-	813,330	-	813,330
เงินกู้ยืมระยะยาวจากสถาบันการเงิน	-	109,993	36,865	162,463
หนี้สินตามสัญญาเช่า	-	110,692	79,485	193,609
รวมรายการที่ไม่ใช่ตราสารอนุพันธ์	-	1,812,752	116,350	1,948,139

(หน่วย: พันบาท)

งบการเงินเฉพาะกิจการ				
ณ วันที่ 31 ธันวาคม 2564				
	ไม่เกิน		มากกว่า	
เมื่อทวงถาม	1 ปี	1 - 5 ปี	5 ปี	รวม
รายการที่ไม่ใช่ตราสารอนุพันธ์				
เงินเบิกเกินบัญชีและเงินกู้ยืมระยะสั้น				
จากสถาบันการเงิน	-	765,450	-	765,450
เจ้าหนี้การค้าและเจ้าหนี้อื่น	-	680,999	-	680,999
เงินกู้ยืมระยะสั้นจากกิจการที่				
เกี่ยวข้องกัน	17,040	-	-	17,040
เงินกู้ยืมระยะยาวจากสถาบันการเงิน	-	147,103	92,273	239,376
หนี้สินตามสัญญาเช่า	-	113,286	168,550	282,100
รวมรายการที่ไม่ใช่ตราสารอนุพันธ์	17,040	1,706,838	264,823	1,984,965

(หน่วย: พันบาท)

	งบการเงินเฉพาะกิจการ				
	ณ วันที่ 31 ธันวาคม 2563				
	เมื่อทวงถาม	ไม่เกิน 1 ปี	1 - 5 ปี	มากกว่า 5 ปี	รวม
รายการที่ไม่ใช่ตราสารอนุพันธ์					
เงินเบิกเกินบัญชีและเงินกู้ยืมระยะสั้น					
จากสถาบันการเงิน	-	778,737	-	-	778,737
เจ้าหนี้การค้าและเจ้าหนี้อื่น	-	814,136	-	-	814,136
เงินกู้ยืมระยะสั้นจากกิจการที่					
เกี่ยวข้องกัน	17,040	-	-	-	17,040
เงินกู้ยืมระยะยาวจากสถาบันการเงิน	-	109,993	36,865	15,605	162,463
หนี้สินตามสัญญาเช่า	-	110,692	79,485	3,432	193,609
รวมรายการที่ไม่ใช่ตราสารอนุพันธ์	17,040	1,813,558	116,350	19,037	1,965,985

33.3 มูลค่ายุติธรรมของเครื่องมือทางการเงิน

เนื่องจากเครื่องมือทางการเงินส่วนใหญ่ของกลุ่มบริษัทจัดอยู่ในประเภทระยะสั้น หรือมีอัตราดอกเบี้ยใกล้เคียงกับอัตราดอกเบี้ยในตลาด กลุ่มบริษัทประมาณมูลค่ายุติธรรมของเครื่องมือทางการเงินใกล้เคียงกับมูลค่าตามบัญชีที่แสดงในงบแสดงฐานะการเงิน

ตราสารอนุพันธ์ แสดงมูลค่ายุติธรรมซึ่งคำนวณโดยใช้เทคนิคการคิดลดกระแสเงินสดในอนาคตและแบบจำลองตามทฤษฎีในการประเมินมูลค่า ซึ่งข้อมูลที่น่ามาใช้ในการประเมินมูลค่าส่วนใหญ่เป็นข้อมูลที่สามารถสังเกตได้ในตลาดที่เกี่ยวข้อง เช่น อัตราแลกเปลี่ยนทันที อัตราแลกเปลี่ยนล่วงหน้าของเงินตราต่างประเทศและเส้นอัตราผลตอบแทนของอัตราดอกเบี้ย เป็นต้น กลุ่มบริษัทได้คำนึงถึงผลกระทบของความเสี่ยงด้านเครดิตของคู่สัญญาในการประมาณมูลค่ายุติธรรมของตราสารอนุพันธ์

ในระหว่างปีปัจจุบัน ไม่มีการโอนรายการระหว่างลำดับชั้นของมูลค่ายุติธรรม

34. การบริหารจัดการทุน

วัตถุประสงค์ในการบริหารจัดการทุนที่สำคัญของกลุ่มบริษัทคือการจัดให้มีซึ่งโครงสร้างทุนที่เหมาะสมเพื่อสนับสนุนการดำเนินธุรกิจของกลุ่มบริษัทและเสริมสร้างมูลค่าการถือหุ้นให้กับผู้ถือหุ้น โดย ณ วันที่ 31 ธันวาคม 2564 กลุ่มบริษัทมีอัตราส่วนหนี้สินต่อทุนเท่ากับ 1.93:1 (2563: 1.92:1) และบริษัทมีอัตราส่วนหนี้สินต่อทุนเท่ากับ 1.91:1 (2563: 1.93:1)

35. เหตุการณ์ภายหลังรอบระยะเวลารายงาน

เมื่อวันที่ 28 กุมภาพันธ์ 2565 ที่ประชุมคณะกรรมการบริษัทฯ มีมติอนุมัติเรื่องที่สำคัญดังต่อไปนี้

- ออกและเสนอขายหุ้นกู้ในวงเงินไม่เกิน 2,000 ล้านบาท แก่นักลงทุน
- ออกและจัดสรรใบสำคัญแสดงสิทธิที่จะซื้อหุ้นสามัญของบริษัทฯ ครั้งที่ 1 (RT-W1) ในจำนวนไม่เกิน 220,000,000 หน่วย ให้แก่ผู้ถือหุ้นเดิมโดยไม่คิดมูลค่า ในอัตราส่วน 5 หุ้นสามัญเดิมต่อใบสำคัญแสดงสิทธิ 1 หน่วย โดยใบสำคัญแสดงสิทธิ 1 หน่วย สามารถซื้อหุ้นสามัญได้ 1 หุ้น ในราคาหุ้นละ 1.35 บาท
- เพิ่มทุนจดทะเบียนของบริษัทฯ จากเดิม 550 ล้านบาท เป็นทุนจดทะเบียนใหม่ 660 ล้านบาท โดยการออกหุ้นสามัญใหม่จำนวน 220,000,000 หุ้น มูลค่าที่ตราไว้หุ้นละ 0.50 บาท
- จ่ายเงินปันผลในอัตราหุ้นละ 0.014 บาท รวมเป็นเงินปันผลทั้งสิ้น 15.4 ล้านบาท

ทั้งนี้ มติดังกล่าวจะนำเสนอต่อที่ประชุมสามัญผู้ถือหุ้นเพื่อพิจารณาอนุมัติต่อไป

36. การอนุมัติงบการเงิน

งบการเงินนี้ได้รับอนุมัติให้ออกโดยคณะกรรมการบริษัทฯ เมื่อวันที่ 28 กุมภาพันธ์ 2565

การรับรอง
ความถูกต้อง
ของข้อมูล



เอกสารแนบ 1

รายละเอียดเกี่ยวกับกรรมการ ผู้บริหาร และเลขาธิการบริษัท

กรรมการอิสระ

1. ชื่อ - สกุล	ดร. ทรงภพ พลจันทร์
ตำแหน่ง	ประธานกรรมการ / กรรมการอิสระ
อายุ	68 ปี
คุณวุฒิทางการศึกษา / ประวัติย่อ	<ul style="list-style-type: none"> - Doctor of Philosophy in Petroleum Geology, Royal Holloway and Bedford New College, University of London, UK - วิทยาศาสตร์บัณฑิต สาขาธรณีวิทยา มหาวิทยาลัยเชียงใหม่ - ประกาศนียบัตรหลักสูตร นักบริหารการยุติธรรมทางปกครองระดับสูง วิทยาลัยยุติธรรมการปกครอง (บยป.) รุ่นที่ 3 พ.ศ. 2555 - ประกาศนียบัตรหลักสูตร บริหารระดับสูงด้านวิทยาการพลังงาน สถาบันวิทยาการพลังงาน (วพน.) รุ่นที่ 2 พ.ศ. 2556 - ปริญญาบัตรหลักสูตร การป้องกันราชอาณาจักร วิทยาลัยป้องกันราชอาณาจักร (วปอ.) รุ่นที่ 50 พ.ศ. 2550 - ประกาศนียบัตรหลักสูตร Advance Executive Program, Kellogg School of Management Northwestern University, USA, พ.ศ. 2550 - ประกาศนียบัตรหลักสูตร ASEAN Executive Program, New York, USA พ.ศ. 2548 - ประกาศนียบัตรหลักสูตร นักบริหารระดับสูง สำนักงาน ก.พ. (นบส.1) รุ่นที่ 42 พ.ศ. 2547 - ประกาศนียบัตรหลักสูตร The Board's Role in Strategic Formulation, Governance Matters Australia - ประกาศนียบัตรหลักสูตร Director Certification Program (DCP) รุ่นที่ 52/2547 สมาคมส่งเสริมสถาบันกรรมการบริษัทไทย (IOD) พ.ศ. 2547 - ประกาศนียบัตรหลักสูตร Director Accreditation Program (DAP) รุ่นที่ 23/2547 สมาคมส่งเสริมสถาบันกรรมการบริษัทไทย (IOD) พ.ศ. 2547 - หลักสูตร Finance for Non-Finance Director Program (FND) รุ่นที่ 9/2547 สมาคมส่งเสริมสถาบันกรรมการบริษัทไทย (IOD) พ.ศ. 2547
รางวัลเกียรติยศ	<ul style="list-style-type: none"> - รางวัลประกาศเกียรติคุณคณะกรรมการดีเลิศแห่งปี พ.ศ. 2558 บริษัท ไออาร์พีซี จำกัด (มหาชน) จากคณะกรรมการบรรษัทภิบาลแห่งชาติ - รางวัลประกาศเกียรติคุณคณะกรรมการตรวจสอบดีเลิศแห่งปี พ.ศ. 2558 บริษัท ไออาร์พีซี จำกัด (มหาชน) จากคณะกรรมการบรรษัทภิบาลแห่งชาติ - รางวัลบุคคลพลังงานของอาเซียนดีเด่นแห่งปี พ.ศ. 2557 (Excellence in Energy Management, ASEAN Energy Awards 2014) - รางวัลประกาศเกียรติคุณคณะกรรมการดีเลิศแห่งปี พ.ศ. 2547-48 บริษัท บางจากปิโตรเลียม จำกัด (มหาชน) จากคณะกรรมการบรรษัทภิบาลแห่งชาติ
สัดส่วนการถือหุ้นในบริษัท	0.18 %
ความสัมพันธ์ทางครอบครัวระหว่างกรรมการและผู้บริหาร	- ไม่มี -

	ช่วงเวลา	ตำแหน่ง / บริษัท
ประสบการณ์การทำงาน	2558-ปัจจุบัน	ประธานกรรมการบริษัท บริษัท ไรท์ทันเนลลิง จำกัด (มหาชน)
	2562-ปัจจุบัน	ประธานกรรมการตรวจสอบ / กรรมการอิสระ บริษัท สตาร์ค คอร์เปอเรชั่น จำกัด (มหาชน)
	2559-2560	ประธานกรรมการตรวจสอบ บริษัท ไออาร์พีซี จำกัด (มหาชน)
	2558-2559	กรรมการตรวจสอบ บริษัท ไออาร์พีซี จำกัด (มหาชน)
	2556-2558	กรรมการสรรหาและกำหนดค่าตอบแทน บริษัท ไออาร์พีซี จำกัด (มหาชน)
	2556-2558	กรรมการสรรหาและกำหนดค่าตอบแทน บริษัท ผลิตภัณฑ์ไฟฟ้าราชบุรี โฮลดิ้ง จำกัด (มหาชน)
	2552-2556	กรรมการ บริษัท ผลิตภัณฑ์ไฟฟ้าราชบุรี จำกัด
	2550-2552	กรรมการ บริษัท ราชบุรีพลังงาน จำกัด
	2554-2556	กรรมการบริษัท บริษัท ปตท. เคมีคอล จำกัด (มหาชน)
	2553-2556	ดำรงตำแหน่งนายกสมาคมธรณีวิทยาแห่งประเทศไทย 2 สมัย
	2547-2549	กรรมการบริษัท บริษัท บางจากปิโตรเลียม จำกัด (มหาชน)
ราชการ	2562-ปัจจุบัน	คณะกรรมการตรวจสอบและประเมินผล (ค.ต.ป.) ประจำกระทรวงพลังงาน
	2557-2558	ที่ปรึกษารัฐมนตรีว่าการกระทรวงพลังงาน
	ก.ค.2557-ก.ย.2557	ผู้ตรวจราชการ กระทรวงพลังงาน
	2554-2557	อธิบดีกรมเชื้อเพลิงธรรมชาติ กระทรวงพลังงาน
	2549-2554	รองอธิบดีกรมเชื้อเพลิงธรรมชาติ กระทรวงพลังงาน
	2545-2549	ผู้อำนวยการสำนักนโยบายและยุทธศาสตร์ กระทรวงพลังงาน
	2543-2545	หัวหน้าฝ่ายความร่วมมือ และพัฒนาพลังงานระหว่างประเทศ กองเชื้อเพลิงธรรมชาติ กรมทรัพยากรธรณี
	2539-2543	รองประธานเจ้าหน้าที่บริหาร (DCEO) องค์กรร่วมไทย - มาเลเซีย
	2535-2539	ฝ่ายประเมินผลและพัฒนาปิโตรเลียม กองเชื้อเพลิงธรรมชาติ
	2518-2535	ฝ่ายควบคุมการสำรวจ กองเชื้อเพลิงธรรมชาติ กรมทรัพยากรธรณี

2. ชื่อ - สกุล	ดร. บุญเทพ นานะรังสรรค์	
ตำแหน่ง	ประธานกรรมการตรวจสอบ / กรรมการอิสระ	
อายุ	70 ปี	
คุณวุฒิทางการศึกษา / ประวัติอบรม	<ul style="list-style-type: none"> - Doctor of Philosophy in Engineering, Dr.-Ing., Underground Construction Techniques, Tunnelling and Construction Management, Ruhr-University of Bochum, Germany (under scholarship from DAAD, Germany) - Master of Engineering, M.Eng., Geotechnical Engineering Division, Soil Engineering, Asian Institute of Technology, Thailand (under scholarship from AIT) - Bachelor of Engineering, B.Eng. (Hons), Silver Medal Award, Civil Engineering, Khon Kaen University - Certificate of Short Course on "Geotechnical Earthquake Engineering for Earthquake Hazard Mitigation" Department of Earthquake Engineering, University of Roorkee (under scholarship from UNESCO) - Certificate of Director Accreditation Program (DAP) Class 139/2017, Thai Institute of Directors (IOD) 	
สัดส่วนการถือหุ้นในบริษัท	-ไม่มี-	
ความสัมพันธ์ทางครอบครัวระหว่างกรรมการและผู้บริหาร	-ไม่มี-	
ประสบการณ์การทำงาน	ช่วงเวลา	ตำแหน่ง / บริษัท
	2560-ปัจจุบัน	กรรมการตรวจสอบ / กรรมการอิสระ บริษัท ไรท์ทันเนลลิง จำกัด (มหาชน)
	ปัจจุบัน	Senior Tunnel / Geotechnical Engineer
	ถึง พ.ศ. 2559	กรรมการบริษัท Index international Group Co., Ltd.
	ตลอดชีพ	ข้าราชการบำนาญ คณะวิศวกรรมศาสตร์ มหาวิทยาลัยเชียงใหม่
	2520-2555	อาจารย์ประจำภาควิชาวิศวกรรมโยธา คณะวิศวกรรมศาสตร์ มหาวิทยาลัยเชียงใหม่

3. ชื่อ - สกุล	นายจุมพต กาญจนปัญญาคม	
ตำแหน่ง	ประธานกรรมการสรรหาและพิจารณาค่าตอบแทน / กรรมการอิสระ	
อายุ	71 ปี	
คุณวุฒิทางการศึกษา / ประวัติอบรม	<ul style="list-style-type: none"> - Master of Engineering (Soil Mechanic and Foundation Engineering), Asian Institute of Technology - วิศวกรรมศาสตรบัณฑิต (เกียรตินิยมอันดับสอง) จุฬาลงกรณ์มหาวิทยาลัย - Certificate of Director Accreditation Program (DAP) รุ่นที่ 139/2017 สมาคมส่งเสริมสถาบันกรรมการบริษัทไทย (IOD) พ.ศ. 2560 - Certificate of "Asia-Pacific Sustainable Energy Planning Workshop", U.S. Department of Energy, Denver, Colorado, U.S.A (February 2000) - Certificate of "Samsung Senior Management Course", Samsung Human Resource Development Center, Yogin, Korea (October 1997) - Certificate of "Management Problem Solving and Decision Making Programme", Kepner-Tregoe International, Princeton, New Jersey, U.S.A. (November 1988) - Certificate of "Evaluating and Negotiating Construction Contract Claims Course", International Contract and Consulting Services, U.S.A. (April 1986) 	

รางวัลเกียรติยศ	<ul style="list-style-type: none"> - King Scholarship for graduate study (1978-1979) - Undergraduate Scholarship from Wat Nual Noradit Alumni Association (1970-1973) - Outstanding achievement scholarship for undergraduate study from Chulalongkorn University (1971) - King Scholarship for outstanding performance at secondary school level (1964) - Annual Scholarships from the Ministry of Education for continuous outstanding academic achievement over a period of 12 years (1962-1973) 	
สัดส่วนการถือหุ้นในบริษัท	0.09 %	
ความสัมพันธ์ทางครอบครัวระหว่างกรรมการและผู้บริหาร	-ไม่มี-	
ประสบการณ์การทำงาน	ช่วงเวลา	ตำแหน่ง / บริษัท
	2560-ปัจจุบัน	ประธานกรรมการสรรหาและพิจารณาคำตอบแทน / กรรมการอิสระ บริษัท ไรท์ทันเน็ลลิง จำกัด (มหาชน)
	2560-ปัจจุบัน	กรรมการตรวจสอบ / กรรมการอิสระ บริษัท บีเจซี เฮฟวี อินดัสทรี จำกัด (มหาชน)
	2549-2558	บริษัท อิตาเลียนไทย ดีเวล็อปเม้นต์ จำกัด (มหาชน) <ul style="list-style-type: none"> - ผู้จัดการโครงการ "Ahmedabad Airport, India Construction of New Terminal Building" - Project Advisor โครงการรถไฟฟ้าสายสีแดง (บางซื่อ-รังสิต) - ผู้จัดการโครงการ โรงแยกแก๊ส ปตท. Unit 6
	2544-2549	รองผู้อำนวยการก่อสร้างโครงการ "Passenger Terminal Complex Project Suvarnabhumi Airport" บริษัท อิตาเลียนไทย ดีเวล็อปเม้นต์ จำกัด (มหาชน)

4. ชื่อ - สกุล	นายธนพัฒน์ ผู้พัฒน์	
ตำแหน่ง	กรรมการตรวจสอบ / กรรมการสรรหาและพิจารณาคำตอบแทน / กรรมการอิสระ	
อายุ	62 ปี	
คุณวุฒิทางการศึกษา / ประวัติอบรม	<ul style="list-style-type: none"> - Master of Law, New York University School of Law, USA - Institute of Legal Education, Bangkok, Barrister at Law, 1983 - Chulalongkorn University, Faculty of Law, Bangkok, Bachelor of Law, 1982 - Certificate of Director Accreditation Program (DAP) Class 139/2017, Thai Institute of Directors (IOD) 	
สัดส่วนการถือหุ้นในบริษัท	-ไม่มี-	
ความสัมพันธ์ทางครอบครัวระหว่างกรรมการและผู้บริหาร	-ไม่มี-	
ประสบการณ์การทำงาน	ช่วงเวลา	ตำแหน่ง / บริษัท
	2560-ปัจจุบัน	กรรมการตรวจสอบ / กรรมการสรรหาและพิจารณาคำตอบแทน / กรรมการอิสระ บริษัท ไรท์ทันเน็ลลิง จำกัด (มหาชน)
	2550-ปัจจุบัน	ทนายความที่ปรึกษากฎหมาย บริษัท แมกนัส แอนด์ พาร์ทเนอร์ จำกัด
	2532-2550	หุ้นส่วน บริษัท ที่ปรึกษากฎหมายสากล จำกัด
	2530-2532	ทนายความ David P. Christianson Law Corp. Los Angeles, California. USA

5. ชื่อ - สกุล	นายชัยวุฒิ จ่านงสุทรเสถียร	
ตำแหน่ง	กรรมการตรวจสอบ / กรรมการอิสระ	
อายุ	45 ปี	
คุณวุฒิทางการศึกษา / ประวัติอบรม	- ปริญญาโท สาขาบริหารธุรกิจมหาบัณฑิต มหาวิทยาลัยเกษตรศาสตร์	
	- ปริญญาตรี สาขาบัญชี มหาวิทยาลัยธรรมศาสตร์	
	- ประกาศนียบัตรหลักสูตร พัฒนาผู้สอบทานการควบคุมคุณภาพงานสอบบัญชี (EQCR) และผู้สอบทานการควบคุมคุณภาพของสำนักงานสอบบัญชี (Monitoring) ในตลาดทุน (Class 1/2018, 23 September 2018)	
	- ประกาศนียบัตรหลักสูตร Director Accreditation Program (DAP) รุ่นที่ 161/2019 สมาคมส่งเสริมสถาบันกรรมการบริษัทไทย (IOD) พ.ศ. 2562	
สัดส่วนการถือหุ้นในบริษัท	-ไม่มี-	
ความสัมพันธ์ทางครอบครัวระหว่างกรรมการและผู้บริหาร	-ไม่มี-	
ประสบการณ์การทำงาน	ช่วงเวลา	ตำแหน่ง / บริษัท
	2562-ปัจจุบัน	กรรมการตรวจสอบ / กรรมการอิสระ บริษัท ไรท์ทันเนลลิง จำกัด (มหาชน)
	2562-ปัจจุบัน	กรรมการตรวจสอบ บริษัท เอ็นเอสแอล ฟู้ดส์ จำกัด (มหาชน)
	2561-ปัจจุบัน	หุ้นส่วนฝ่ายตรวจสอบบัญชี บจก. เอเอสที มาสเตอร์
	2559-ปัจจุบัน	กรรมการ บจก. เอส เอ็ม เลิศพิพัฒน์
	2555-ปัจจุบัน	อนุกรรมการคณะกรรมการกำหนดจรรยาบรรณ สภาวิชาชีพบัญชีในพระบรมราชูปถัมภ์
	2542-2560	ผู้อำนวยการฝ่ายตรวจสอบบัญชี บจก. ดีลอยท์ ทูช โทมัส ไซยยศ สอบบัญชี

กรรมการที่ไม่เป็นผู้บริหาร

6. ชื่อ - สกุล	นายสุรพงษ์ เอี่ยมจุฬา	
ตำแหน่ง	ประธานกรรมการบรรษัทภิบาลและบริหารความเสี่ยง / กรรมการบริษัท	
อายุ	69 ปี	
คุณวุฒิทางการศึกษา / ประวัติย่อ	<ul style="list-style-type: none"> - วิทยาศาสตรบัณฑิต สาขาธรณีวิทยา มหาวิทยาลัยเชียงใหม่ - ประกาศนียบัตรหลักสูตร Director Certification Program (DCP) รุ่นที่ 116/2009 สมาคมส่งเสริมสถาบันกรรมการบริษัทไทย พ.ศ. 2552 - Certificate for Senior Executive Program (SEP) 11, Sasin Graduate Institute of Business Administration of Chulalongkorn University 	
สัดส่วนการถือหุ้นในบริษัท	1.73 %	
ความสัมพันธ์ทางครอบครัวระหว่างกรรมการและผู้บริหาร	-ไม่มี-	
ประสบการณ์การทำงาน	ช่วงเวลา	ตำแหน่ง / บริษัท
	2550-ปัจจุบัน	กรรมการบริษัท บริษัท ไรท์ทันเนลลิง จำกัด (มหาชน)
	2558-ปัจจุบัน	ประธานกรรมการบรรษัทภิบาลและบริหารความเสี่ยง บริษัท ไรท์ทันเนลลิง จำกัด (มหาชน)
	2556-2558	ที่ปรึกษา บริษัท ปตท. สำรวจและผลิตปิโตรเลียม จำกัด (มหาชน)
	2553-2556	รองกรรมการผู้จัดการใหญ่ กลุ่มงานโครงการในประเทศ บริษัท ปตท. สำรวจและผลิตปิโตรเลียม จำกัด (มหาชน)
	2553-2556	รองกรรมการผู้จัดการใหญ่ กลุ่มงานสนับสนุนการปฏิบัติการ บริษัท ปตท. สำรวจและผลิตปิโตรเลียม จำกัด (มหาชน)

7. ชื่อ - สกุล	ดร. กระหิ์ม ศานต์ตระกูล	
ตำแหน่ง	กรรมการบริษัท	
อายุ	72 ปี	
คุณวุฒิทางการศึกษา / ประวัติย่อ	<ul style="list-style-type: none"> - Doctor of Philosophy in Electrical Engineering, University of Oklahoma, Norman, Oklahoma, USA. - Master of Arts (Physics), Kent State University, Kent, Ohio, USA. - ปริญญาโท สาขานิวเคลียร์ฟิสิกส์ คณะวิทยาศาสตร์ มหาวิทยาลัยเชียงใหม่ - ปริญญาตรี สาขาฟิสิกส์ คณะวิทยาศาสตร์ มหาวิทยาลัยเชียงใหม่ - ปริญญาบัตรวิทยาลัยป้องกันราชอาณาจักรภาครัฐร่วมเอกชน (ปรอ.) รุ่นที่ 6 (วปรอ.366) พ.ศ. 2537 - ประกาศนียบัตรหลักสูตรการจัดการสมัยใหม่ วิทยาลัยป้องกันราชอาณาจักร วปรอ. กจ.1 พ.ศ. 2544 - ประกาศนียบัตรชั้นสูงการเมืองการปกครองในรอบรอบประชาธิปไตยสำหรับนัก บริหารระดับสูง (ปปร.) รุ่นที่ 11 วิทยาลัยการเมืองการปกครอง สถาบันพระปกเกล้า - ประกาศนียบัตรหลักสูตรพัฒนาผู้นำ “ตามแนวพระราชดำริและปรัชญาเศรษฐกิจพอเพียง” รุ่นที่ 1 วันที่ 16 พฤศจิกายน - 23 ธันวาคม 2549 โดย มูลนิธิคลังสมอง วปอ. เพื่อสังคม - วุฒิปริญญาบัตรหลักสูตรการบริหารจัดการด้านความมั่นคงขั้นสูง ประจำปีการศึกษา 2553 สมาคมวิทยาลัยป้องกันราชอาณาจักร - ประกาศนียบัตรหลักสูตร Director Accreditation Program (DAP) รุ่นที่ 139/2560 สมาคมส่งเสริมสถาบันกรรมการบริษัทไทย (IOD) พ.ศ. 2560 	

เครื่องราชอิสริยาภรณ์	<ul style="list-style-type: none"> - ทวีติยาภรณ์ช้างเผือก - จตุตถดิเรกคุณาภรณ์ - เหรียญเงินดิเรกคุณาภรณ์ 	
สัดส่วนการถือหุ้นในบริษัท	1.50 %	
ความสัมพันธ์ทางครอบครัวระหว่างกรรมการและผู้บริหาร	- ไม่มี-	
ประสบการณ์การทำงาน	ช่วงเวลา	ตำแหน่ง / บริษัท
	2543-ปัจจุบัน	กรรมการบริษัท บริษัท ไรท์ทันเนลลิง จำกัด (มหาชน)
	2555-ปัจจุบัน	กรรมการผู้จัดการ บริษัท เทคโนโลยีพลัส จำกัด (มหาชน)
	2529-ปัจจุบัน	หุ้นส่วนผู้จัดการ ห้างหุ้นส่วนจำกัด ไทเกอร์เอนจิเนียริง

8. ชื่อ - สกุล	นายณัฐพงศ์ ภูมิ	
ตำแหน่ง	กรรมการบริษัท	
อายุ	63 ปี	
คุณวุฒิทางการศึกษา / ประวัติอบรม	<ul style="list-style-type: none"> - ปริญญาตรี คณะพาณิชยศาสตร์และการบัญชี มหาวิทยาลัยธรรมศาสตร์ - ผู้สอบบัญชีรับอนุญาต เลขทะเบียน 3325 - ประกาศนียบัตรหลักสูตร Director Accreditation Program (DAP) รุ่นที่ 131/2016 สมาคมส่งเสริมสถาบันกรรมการบริษัทไทย (IOD) พ.ศ. 2559 	
	สัดส่วนการถือหุ้นในบริษัท	
	0.64 %	
ความสัมพันธ์ทางครอบครัวระหว่างกรรมการและผู้บริหาร	- ไม่มี -	
ประสบการณ์การทำงาน	ช่วงเวลา	ตำแหน่ง / บริษัท
	2543-ปัจจุบัน	กรรมการบริษัท บริษัท ไรท์ทันเนลลิง จำกัด (มหาชน)
	2548-ปัจจุบัน	กรรมการผู้จัดการ บริษัท ณัฐพงศ์ สอบบัญชีและที่ปรึกษา จำกัด
	2523-ปัจจุบัน	ผู้สอบบัญชีรับอนุญาต
	2561-2563	หุ้นส่วนผู้จัดการ ห้างหุ้นส่วนจำกัด พี แอนด์ เอ็น บุติค
	2560-2563	หุ้นส่วนผู้จัดการ ห้างหุ้นส่วนจำกัด จันทร์เดอร์มา

กรรมการที่เป็นผู้บริหาร

9. ชื่อ - สกุล	นายชวลิต ถนอมถื่น	
ตำแหน่ง	รองประธานกรรมการบริษัท / ประธานกรรมการบริหาร / กรรมการบริษัทและบริหารความเสี่ยง / กรรมการสรรหาและพิจารณาค่าตอบแทน / กรรมการบริษัท / ประธานเจ้าหน้าที่บริหาร	
อายุ	71 ปี	
คุณวุฒิทางการศึกษา / ประวัติอบรม	<ul style="list-style-type: none"> - ปริญญาโท สาขาธรณีวิทยา คณะวิทยาศาสตร์ สถาบันเทคโนโลยีแห่งเอเชีย (AIT) - ปริญญาตรี สาขาธรณีวิทยา คณะวิทยาศาสตร์ มหาวิทยาลัยเชียงใหม่ - ประกาศนียบัตรหลักสูตร Director Certification Program (DCP) รุ่นที่ 210/2015 สมาคมส่งเสริมสถาบันกรรมการบริษัทไทย (IOD) พ.ศ. 2558 - หลักสูตร Ethical Leadership Program (ELP) สมาคมส่งเสริมสถาบันกรรมการบริษัทไทย (IOD) พ.ศ. 2559 - ประกาศนียบัตรหลักสูตร Nitro Nobel Blasting Advanced Rock Blasting Technique Training Techniques Department - หลักสูตร Corporate Finance รุ่นที่ 3/61 สภาวิชาชีพบัญชีในพระบรมราชูปถัมภ์ 	
สัดส่วนการถือหุ้นในบริษัท	16.29%	
ความสัมพันธ์ทางครอบครัวระหว่างกรรมการและผู้บริหาร	- ไม่มี —	
ประสบการณ์การทำงาน	ช่วงเวลา	ตำแหน่ง / บริษัท
	2563-ปัจจุบัน	รองประธานกรรมการบริษัท / ประธานเจ้าหน้าที่บริหาร บริษัท ไรท์ทันเนลลิง จำกัด (มหาชน)
	2558-ปัจจุบัน	กรรมการบริษัทและบริหารความเสี่ยง / กรรมการสรรหาและพิจารณาค่าตอบแทน บริษัท ไรท์ทันเนลลิง จำกัด (มหาชน)
	2543-ปัจจุบัน	กรรมการบริษัท / ประธานกรรมการบริหาร บริษัท ไรท์ทันเนลลิง จำกัด (มหาชน)
	2543-2563	กรรมการผู้จัดการ บริษัท ไรท์ทันเนลลิง จำกัด (มหาชน)
	2531-2543	กรรมการผู้จัดการ บริษัท อินเตอร์เนชั่นแนล บลาสเตอร์ จำกัด
	2524-2530	วิศวกรสนาม โครงการเชื่อม Minipe Right Bank Transbasin Canal Mahaveli, Srilanka และโครงการเชื่อมเขี้ยวหลาน บริษัท Vianini Lavori S.p.A.
	2522-2524	วิศวกรสนามงานเพิ่มเจาะ บริษัท C.C.C. Fondisa Far East S.p.A. Thailand Branch
	2517-2520	นักธรณีวิทยาควบคุมการผลิตประจำเหมือง P&S Barite Mining Co., Ltd.

10. ชื่อ - สกุล	นายสุรศักดิ์ สีเขียว	
ตำแหน่ง	กรรมการบริษัทกิตติบาลและบริหารความเสี่ยง / กรรมการบริษัท / กรรมการบริหาร / กรรมการผู้จัดการ	
อายุ	58 ปี	
คุณวุฒิทางการศึกษา / ประวัติอบรม	<ul style="list-style-type: none"> - วิทยาศาสตรบัณฑิต สาขาธรณีวิทยา มหาวิทยาลัยเชียงใหม่ - ประกาศนียบัตรหลักสูตร Director Certification Program (DCP) รุ่นที่ 210/2015 สมาคมส่งเสริมสถาบันกรรมการบริษัทไทย (IOD) พ.ศ. 2558 - ประกาศนียบัตรหลักสูตร การพัฒนาผู้บริหาร รุ่นที่ 12 (Executive Mini MBA), Nida Business School - ประกาศนียบัตรหลักสูตร Risk Management Program for Corporate Leaders (3/2016) สมาคมส่งเสริมสถาบันกรรมการบริษัทไทย (IOD) พ.ศ. 2559 	
สัดส่วนการถือหุ้นในบริษัท	2.18 %	
ความสัมพันธ์ทางครอบครัวระหว่างกรรมการและผู้บริหาร	-ไม่มี-	
ประสบการณ์การทำงาน	ช่วงเวลา	ตำแหน่ง / บริษัท
	2563-ปัจจุบัน	กรรมการผู้จัดการ บริษัท ไรท์ทันเนลลิง จำกัด (มหาชน)
	2543-ปัจจุบัน	กรรมการบริหาร/กรรมการบริษัท บริษัท ไรท์ทันเนลลิง จำกัด (มหาชน)
	2556-2563	รองกรรมการผู้จัดการ สายงานปฏิบัติการ 1 บริษัท ไรท์ทันเนลลิง จำกัด (มหาชน)
	2553-2555	ผู้ช่วยกรรมการผู้จัดการ บริษัท ไรท์ทันเนลลิง จำกัด
	2531-2543	ผู้จัดการโครงการ บริษัท อินเทอร์เน็ตชั่นแนล บลอสเตอร์ จำกัด

11. ชื่อ - สกุล	นายไชยา วงศ์ลาพานิช	
ตำแหน่ง	กรรมการบริษัทกิตติบาลและบริหารความเสี่ยง / กรรมการบริหาร / กรรมการบริษัท / รองกรรมการผู้จัดการ สายงานบริหารและการเงิน	
อายุ	53 ปี	
คุณวุฒิทางการศึกษา / ประวัติอบรม	<ul style="list-style-type: none"> - วิทยาศาสตรบัณฑิต สาขาธรณีวิทยา มหาวิทยาลัยเชียงใหม่ - ประกาศนียบัตรหลักสูตร Chief Financial Officer Certification Program Class 18/2014 on the 20th September 2014, Federation of Accounting Professions Under the Royal Patronage of His Majesty the King - ประกาศนียบัตรหลักสูตร Director Certification Program (DCP) รุ่นที่ 211/2015 สมาคมส่งเสริมสถาบันกรรมการบริษัทไทย (IOD) 2558 - ประกาศนียบัตรหลักสูตร Risk Management Program for Corporate Leaders 3/2016 สมาคมส่งเสริมสถาบันกรรมการบริษัทไทย (IOD) พ.ศ. 2559 - หลักสูตร Financial Statements for Directors (FSD) รุ่นที่ 32/2017 สมาคมส่งเสริมสถาบันกรรมการบริษัทไทย (IOD) พ.ศ. 2560 - หลักสูตร Corporate Finance รุ่น 3/61 (จำนวน 6 ชม./6 ธ.ค. 61), สภาวิชาชีพบัญชีในพระบรมราชูปถัมภ์ - หลักสูตร Fin Tech and Blockchain for Digital Transformation 9 (29-30 August 2020), National Institute of Development Administration - TLCA CFO CPD ครั้งที่ 3/2021 "How to Manage the Company's Finance & Accounting and Communicate with Stakeholders during COVID-19 Crisis" พ.ศ. 2564 - TLCA CFO CPD ครั้งที่ 4/2021 "How finance leaders are adapting within the new normal" พ.ศ. 2564 - TLCA CFO CPD ครั้งที่ 5/2021 หัวข้อ "Fraud & Cyber Security Risk" 	
สัดส่วนการถือหุ้นในบริษัท	1.94 %	

ความสัมพันธ์ทางครอบครัว ระหว่างกรรมการและผู้บริหาร	-ไม่มี-	
ประสบการณ์การทำงาน	ช่วงเวลา	ตำแหน่ง / บริษัท
	2543-ปัจจุบัน	กรรมการบริหาร / กรรมการบริษัท บริษัท ไรท์ทันเน็ลลิ่ง จำกัด (มหาชน)
	2558-ปัจจุบัน	กรรมการบรรษัทภิบาลและบริหารความเสี่ยง บริษัท ไรท์ทันเน็ลลิ่ง จำกัด (มหาชน)
	2556-ปัจจุบัน	รองกรรมการผู้จัดการสายงานบริหารและการเงิน บริษัท ไรท์ทันเน็ลลิ่ง จำกัด (มหาชน)
	2543-2556	ผู้ช่วยกรรมการผู้จัดการฝ่ายบริหาร บริษัท ไรท์ทันเน็ลลิ่ง จำกัด
	2539-2543	ผู้ช่วยรองกรรมการผู้จัดการ บริษัท อินเทอร์เน็ตชั่นแนล บลัสเตอร์ จำกัด

12. ชื่อ - สกุล	นายธีรยุทธ ชูศิลป์	
ตำแหน่ง	กรรมการสรรหาและพิจารณาค่าตอบแทน / กรรมการบริหาร / กรรมการบริษัท / รองกรรมการผู้จัดการ สายงานองค์กรและกฎหมาย	
อายุ	62 ปี	
คุณวุฒิทางการศึกษา / ประวัติอบรม	- นิติศาสตรบัณฑิต จุฬาลงกรณ์มหาวิทยาลัย	
	- น.บ.ท. (เนติบัณฑิตไทย)	
	- ประกาศนียบัตรหลักสูตร Director Certification Program (DCP) รุ่นที่ 211/2015 สมาคมส่งเสริมสถาบัน กรรมการบริษัทไทย (IOD) พ.ศ. 2558	
	- หลักสูตร Ethical Leadership Program (ELP) สมาคมส่งเสริมสถาบันกรรมการบริษัทไทย (IOD) พ.ศ. 2559	
สัดส่วนการถือหุ้นในบริษัท	4.28%	
ความสัมพันธ์ทางครอบครัว ระหว่างกรรมการและผู้บริหาร	-ไม่มี-	
ประสบการณ์การทำงาน	ช่วงเวลา	ตำแหน่ง / บริษัท
	2543-2564	กรรมการบริษัท บริษัท ไรท์ทันเน็ลลิ่ง จำกัด (มหาชน)
	2558-2564	กรรมการสรรหาและพิจารณาค่าตอบแทน บริษัท ไรท์ทันเน็ลลิ่ง จำกัด (มหาชน)
	2553-2564	กรรมการบริหาร บริษัท ไรท์ทันเน็ลลิ่ง จำกัด (มหาชน)
	2553-2555	ผู้จัดการฝ่ายบุคคลและกฎหมาย บริษัท ไรท์ทันเน็ลลิ่ง จำกัด

กรรมการบริหาร

13. ชื่อ - สกุล	นายวิวรรณ นวลนง	
ตำแหน่ง	กรรมการบริหาร / รองกรรมการผู้จัดการสายงานวิศวกรรม	
อายุ	61 ปี	
คุณวุฒิทางการศึกษา / ประวัติอบรม	- ปริญญาตรี วิทยาศาสตร์บัณฑิต (สาขาวิศวกรรมโยธา) คณะวิศวกรรมศาสตร์ มหาวิทยาลัยสงขลานครินทร์	
สัดส่วนการถือหุ้นในบริษัท	0.13 %	
ความสัมพันธ์ทางครอบครัวระหว่างกรรมการและผู้บริหาร	-ไม่มี-	
ประสบการณ์การทำงาน	ช่วงเวลา	ตำแหน่ง / บริษัท
	2558-2564	กรรมการบริหาร บริษัท ไรท์ทันเนลลิง จำกัด (มหาชน)
	2556-2564	รองกรรมการผู้จัดการสายงานวิศวกรรม บริษัท ไรท์ทันเนลลิง จำกัด (มหาชน)
	2551-2556	ผู้ช่วยกรรมการผู้จัดการฝ่ายวิศวกรรม บริษัท ไรท์ทันเนลลิง จำกัด
	2551-2551	ผู้จัดการฝ่ายวิศวกรรม บริษัท ไรท์ทันเนลลิง จำกัด
	2543-2551	วิศวกรอาวุโส บริษัท ไรท์ทันเนลลิง จำกัด
	2542-2543	วิศวกรอาวุโส และหัวหน้าฝ่ายวิศวกรรม บริษัท อินเตอร์เนชั่นแนล บลาสเตอร์ จำกัด

14. ชื่อ - สกุล	นายโกศล คงแดง	
ตำแหน่ง	กรรมการบริหาร / รองกรรมการผู้จัดการสายงานปฏิบัติการ	
อายุ	58 ปี	
คุณวุฒิทางการศึกษา / ประวัติอบรม	- ปริญญาโท สาขาธรณีวิทยา คณะวิทยาศาสตร์ สถาบันเทคโนโลยีแห่งเอเชีย (AIT)	
	- ปริญญาตรี สาขาธรณีวิทยา คณะวิทยาศาสตร์ มหาวิทยาลัยเชียงใหม่	
	- ประกาศนียบัตรหลักสูตร Director Accreditation Program (DAP) รุ่นที่ 161/2019, สมาคมส่งเสริมสถาบันกรรมการบริษัทไทย (IOD) พ.ศ.2562	
	- ประกาศนียบัตรหลักสูตร Advance Course in Rock Blasting Technique, Nitro Nobel, Sweden, 1992	
สัดส่วนการถือหุ้นในบริษัท	1.02 %	
ความสัมพันธ์ทางครอบครัวระหว่างกรรมการและผู้บริหาร	-ไม่มี-	
ประสบการณ์การทำงาน	ช่วงเวลา	ตำแหน่ง / บริษัท
	2562-ปัจจุบัน	กรรมการบริหาร บริษัท ไรท์ทันเนลลิง จำกัด (มหาชน)
	2561-ปัจจุบัน	รองกรรมการผู้จัดการสายงานปฏิบัติการ บริษัท ไรท์ทันเนลลิง จำกัด (มหาชน)
	2544-ปัจจุบัน	ผู้จัดการโครงการ บริษัท ไรท์ทันเนลลิง จำกัด

ผู้บริหาร

15. ชื่อ - สกุล	นางเมษญา แก้วดวงดี	
ตำแหน่ง	รองกรรมการผู้จัดการสายงานพัฒนาธุรกิจ	
อายุ	49 ปี	
คุณวุฒิทางการศึกษา / ประวัติย่อ	<ul style="list-style-type: none">- ปริญญาโท บริหารธุรกิจมหาบัณฑิต สาขาการจัดการทั่วไป มหาวิทยาลัยรามคำแหง- ปริญญาตรี วิทยาศาสตร์บัณฑิต สาขาธรณีวิทยา มหาวิทยาลัยเชียงใหม่- ประกาศนียบัตรหลักสูตรการเป็นนักวิเคราะห์ทางธุรกิจและเศรษฐกิจ รุ่นที่ 53 คณะเศรษฐศาสตร์ จุฬาลงกรณ์มหาวิทยาลัย พ.ศ. 2556- ประกาศนียบัตรหลักสูตร How to Develop a Risk Management Plan-HRP รุ่นที่ 9/2016 สมาคมส่งเสริมสถาบันกรรมการบริษัทไทย (IOD) พ.ศ. 2559- หลักสูตร Company Reporting Program (CRP) รุ่นที่ 18/2017 สมาคมส่งเสริมสถาบันกรรมการบริษัทไทย (IOD) พ.ศ. 2560- หลักสูตร Fin Tech and Blockchain for Digital Transformation 9 (29-30 August 2020), National Institute of Development Administration	
	สัดส่วนการถือหุ้นในบริษัท	
	0.19 %	
	ความสัมพันธ์ทางครอบครัวระหว่างกรรมการและผู้บริหาร	
	-ไม่มี-	
	ประสบการณ์การทำงาน	ช่วงเวลา
2561-2563		ผู้ช่วยกรรมการผู้จัดการ สายงานพัฒนาธุรกิจ บริษัท ไรท์ทันเน็ลลิ่ง จำกัด (มหาชน)
2556-2561		ผู้จัดการฝ่ายพัฒนาธุรกิจ บริษัท ไรท์ทันเน็ลลิ่ง จำกัด
2554-2556		รองผู้จัดการฝ่ายวิศวกรรม บริษัท ไรท์ทันเน็ลลิ่ง จำกัด
2546-2554		เจ้าหน้าที่ควบคุมต้นทุน ประจำสำนักงานใหญ่ บริษัท ไรท์ทันเน็ลลิ่ง จำกัด
2543-2546		นักธรณีวิทยาภาคสนาม บริษัท ไรท์ทันเน็ลลิ่ง จำกัด

16. ชื่อ - สกุล	นายชาลี พึ่งพาณิชกุล	
ตำแหน่ง	ผู้ช่วยกรรมการผู้จัดการสายงานปฏิบัติการ 2	
อายุ	61 ปี	
คุณวุฒิทางการศึกษา / ประวัติย่อ	<ul style="list-style-type: none">- ปริญญาโท วิศวกรรมศาสตรบัณฑิต สาขาวิชาวิศวกรรมสิ่งแวดล้อม มหาวิทยาลัยเกษตรศาสตร์- ปริญญาตรี วิทยาศาสตร์บัณฑิต สาขาธรณีวิทยา มหาวิทยาลัยเชียงใหม่	
สัดส่วนการถือหุ้นในบริษัท	0.25 %	
ความสัมพันธ์ทางครอบครัว ระหว่างกรรมการและผู้บริหาร	-ไม่มี-	
ประสบการณ์การทำงาน	ช่วงเวลา	ตำแหน่ง / บริษัท
	2563-ปัจจุบัน	ผู้ช่วยกรรมการผู้จัดการสายงานปฏิบัติการ 2 บริษัท ไรท์ทันเน็ลลิ่ง จำกัด (มหาชน)
	2561-2563	ผู้ช่วยกรรมการผู้จัดการสายงานปฏิบัติการ บริษัท ไรท์ทันเน็ลลิ่ง จำกัด (มหาชน)
	2553-2561	ผู้จัดการโครงการ บริษัท ไรท์ทันเน็ลลิ่ง จำกัด
	2551-2553	รองผู้จัดการโครงการ บริษัท ไรท์ทันเน็ลลิ่ง จำกัด
	2549	นักธรณีวิทยา บริษัท ไรท์ทันเน็ลลิ่ง จำกัด

17. ชื่อ - สกุล	นายปณัตต์ คังสุวรรณ	
ตำแหน่ง	ผู้ช่วยกรรมการผู้จัดการสายงานวิศวกรรม / รักษาการผู้จัดการฝ่ายวิศวกรรม	
อายุ	52 ปี	
คุณวุฒิทางการศึกษา / ประวัตินิยม	<ul style="list-style-type: none"> - ปริญญาโท วิศวกรรมศาสตรมหาบัณฑิต (วิศวกรรมโยธา) มหาวิทยาลัยเกษตรศาสตร์ พ.ศ. 2544 - ปริญญาตรี วิศวกรรมศาสตรบัณฑิต (วิศวกรรมโยธา) มหาวิทยาลัยเชียงใหม่ พ.ศ. 2536 - ใบอนุญาตเป็นผู้ประกอบวิชาชีพวิศวกรรม เลขทะเบียน สย. 7882 	
สัดส่วนการถือหุ้นในบริษัท	0.10%	
ความสัมพันธ์ทางครอบครัวระหว่างกรรมการและผู้บริหาร	-ไม่มี-	
ประสบการณ์การทำงาน	ช่วงเวลา	ตำแหน่ง / บริษัท
	2563-ปัจจุบัน	ผู้ช่วยกรรมการผู้จัดการสายงานวิศวกรรม และรักษาการผู้จัดการฝ่ายวิศวกรรม บริษัท ไรท์ทันเน็ลลิง จำกัด (มหาชน)
	2561-2563	ผู้ช่วยกรรมการผู้จัดการสายงานวิศวกรรม และรักษาการผู้จัดการฝ่ายวิศวกรรม บริษัท ไรท์ทันเน็ลลิง จำกัด (มหาชน)
	2551-2561	ผู้จัดการฝ่ายวิศวกรรม บริษัท ไรท์ทันเน็ลลิง จำกัด
	2548-2551	วิศวกรอาวุโส บริษัท ไรท์ทันเน็ลลิง จำกัด

18. ชื่อ - สกุล	นายนาวัน ป้องแก้ว	
ตำแหน่ง	รองกรรมการผู้จัดการสายงานปฏิบัติการ 2	
อายุ	53 ปี	
คุณวุฒิทางการศึกษา / ประวัตินิยม	<ul style="list-style-type: none"> - ปริญญาตรี วิศวกรรมศาสตรบัณฑิต สาขาวิชาวิศวกรรมเครื่องกล มหาวิทยาลัยเชียงใหม่ - ใบอนุญาตประกอบวิชาชีพ ระดับภาคีวิศวกรเลขที่ ภก. 9129 	
สัดส่วนการถือหุ้นในบริษัท	0.29 %	
ความสัมพันธ์ทางครอบครัวระหว่างกรรมการและผู้บริหาร	-ไม่มี-	
ประสบการณ์การทำงาน	ช่วงเวลา	ตำแหน่ง / บริษัท
	2563-ปัจจุบัน	ผู้ช่วยกรรมการผู้จัดการ สายงานปฏิบัติการ 1 บริษัท ไรท์ทันเน็ลลิง จำกัด (มหาชน)
	2553-2563	ผู้ช่วยกรรมการผู้จัดการฝ่ายเครื่องกล / ผู้จัดการโครงการ บริษัท ไรท์ทันเน็ลลิง จำกัด (มหาชน)
	2549-2553	ผู้จัดการฝ่ายเครื่องกล บริษัท ไรท์ทันเน็ลลิง จำกัด
	2544-2548	วิศวกรเครื่องกล บริษัท Thai Nichimustsu Construction จำกัด
	2538-2544	วิศวกรเครื่องกล บริษัท อินเตอร์เนชั่นแนล บลาสเตอร์ จำกัด
	2536-2538	วิศวกรเครื่องกล บริษัท Samchai Industrial Construction จำกัด

19. ชื่อ - สกุล	นายประเมษฐ์ มัชฌิมา	
ตำแหน่ง	ผู้จัดการฝ่ายบัญชี	
อายุ	51 ปี	
คุณวุฒิทางการศึกษา / ประวัติอบรม	<ul style="list-style-type: none"> - ปริญญาโท บัญชีมหาบัณฑิต จุฬาลงกรณ์มหาวิทยาลัย - ปริญญาโท บริหารธุรกิจมหาบัณฑิต มหาวิทยาลัยเกษตรศาสตร์ - ปริญญาตรี สาขาการบัญชี คณะบริหารธุรกิจ มหาวิทยาลัยรามคำแหง - การบัญชีบริหารเพื่อการวางแผนและตัดสินใจ สภาวิชาชีพบัญชี ในพระบรมราชูปถัมภ์ พ.ศ. 2564 	
สัดส่วนการถือหุ้นในบริษัท	0.08 %	
ความสัมพันธ์ทางครอบครัวระหว่างกรรมการและผู้บริหาร	-ไม่มี-	
ประสบการณ์การทำงาน	ช่วงเวลา	ตำแหน่ง / บริษัท
	2554-ปัจจุบัน	ผู้จัดการฝ่ายบัญชี บริษัท ไรท์ทันเน็ลลิ่ง จำกัด (มหาชน)
	2547-2553	หัวหน้าส่วนงานตรวจสอบภายใน บริษัท จีเอ็มเอ็มแกรมมี่ จำกัด (มหาชน)
	2537-2547	ผู้ตรวจสอบภายในอาวุโส บริษัท ทู คอร์ปอเรชั่น จำกัด (มหาชน)
	2536-2537	เจ้าหน้าที่ตรวจสอบ - ต่างประเทศ บริษัท ธนาคารกรุงเทพ จำกัด (มหาชน)

เลขาผู้บริหาร

20. ชื่อ - สกุล	นางพรทิพย์ คงแสงภัทร์	
ตำแหน่ง	เลขานุการบริษัท	
อายุ	58 ปี	
คุณวุฒิทางการศึกษา / ประวัติอบรม	<ul style="list-style-type: none"> - ปริญญาตรี สาขาการเงินการธนาคาร คณะบริหารธุรกิจ มหาวิทยาลัยสุโขทัยธรรมาธิราช - ประกาศนียบัตรหลักสูตร Company Secretary Program (CSP) รุ่นที่ 66/2015 สมาคมส่งเสริมสถาบันกรรมการบริษัทไทย (IOD) พ.ศ. 2558 - ประกาศนียบัตรหลักสูตร Effective Minute Taking (EMT) รุ่นที่ 33/2015 สมาคมส่งเสริมสถาบันกรรมการบริษัทไทย (IOD) พ.ศ. 2558 - หลักสูตร Board Reporting Program (BRP) รุ่นที่ 18/2015 สมาคมส่งเสริมสถาบันกรรมการบริษัทไทย (IOD) พ.ศ. 2558 - หลักสูตร Company Reporting Program (CRP) รุ่นที่ 13/2015 สมาคมส่งเสริมสถาบันกรรมการบริษัทไทย (IOD) พ.ศ. 2558 	
สัดส่วนการถือหุ้นในบริษัท	0.16 %	
ความสัมพันธ์ทางครอบครัวระหว่างกรรมการและผู้บริหาร	-ไม่มี-	
ประสบการณ์การทำงาน	ช่วงเวลา	ตำแหน่ง / บริษัท
	2558-ปัจจุบัน	เลขานุการบริษัท บริษัท ไรท์ทันเน็ลลิ่ง จำกัด (มหาชน)
	2552-2558	เลขานุการของประธานกรรมการบริหาร / กรรมการผู้จัดการ บริษัท ไรท์ทันเน็ลลิ่ง จำกัด

เอกสารแนบ 2

รายละเอียดกรรมการของบริษัทย่อย

รายชื่อกรรมการ	Right Tunnelling Myanmar Company Limited บริษัท ไรท์ทันเนลลิง เมียนมา จำกัด (RTM)
1. นายชวลิต ถนอมถื่น	X
2. นายธีรยุทธ ชูศิลป์	X
3. นายไชยา วงศ์ลาพานิช	X

หมายเหตุ : X คือ กรรมการและกรรมการผู้มีอำนาจลงนาม

เอกสารแนบ 3

รายละเอียดเกี่ยวกับหัวหน้างานตรวจสอบภายใน

บริษัทใช้บริการหน่วยงานภายนอก (Outsource) ได้แก่ สอบบัญชี ไอวี แอล จำกัด ในการปฏิบัติงานเป็นหัวหน้างานตรวจสอบภายในของบริษัท โดยหัวหน้าทีมตรวจสอบภายใน มีคุณสมบัติวุฒิการศึกษา และประสบการณ์ในการทำงาน ดังนี้

ลำดับ	ชื่อ-สกุล/ ตำแหน่ง	อายุ (ปี)	คุณวุฒิทางการศึกษา / ประวัติอบรม	สัดส่วนการถือหุ้นในบริษัท (%)	ความสัมพันธ์ทางครอบครัว ระหว่างกรรมการ และผู้บริหาร	ประสบการณ์ทำงาน			
						ช่วงเวลา (ปี พ.ศ.)	ตำแหน่ง	ชื่อหน่วยงาน/บริษัท	ประเภทธุรกิจ
1.	นางสาววัลดี สีบุญเรือง ตำแหน่ง :Senior Partner บริษัท สอบบัญชี ไอ วีแอล จำกัด (Outsource)	54	ปริญญาตรี คณะพาณิชยศาสตร์และการบัญชี จุฬาลงกรณ์มหาวิทยาลัย ผู้สอบบัญชีรับอนุญาต ทะเบียนเลขที่ 3829 หลักสูตร Director Accreditation Program (DAP) หลักสูตร Audit Committee Program (DCP)	-	-	2537 - ปัจจุบัน	Senior Partner	บริษัท สอบบัญชี ไอ วีแอล จำกัด	บริการตรวจสอบบัญชี -ตรวจสอบภายใน
						2533 - 2537	ผู้จัดการฝ่ายบัญชี และการการเงิน	บริษัท แม่นคอม คอร์ปอเรชั่น (ประเทศไทย) จำกัด	ผลิตและจำหน่ายเครื่องสำอาง
						2529 - 2533	Audit Senior	บริษัท ดีลรอยท์ โทมัสสุ ไทเยต จำกัด	บริการตรวจสอบบัญชี

เอกสารแนบ 4

ทรัพย์สินที่ใช้ในการประกอบธุรกิจ

4.1 ตารางแสดงทรัพย์สินของบริษัทที่ใช้ในการประกอบธุรกิจ ณ วันที่ 31 ธันวาคม 2564
ทรัพย์สินถาวรที่สำคัญของบริษัท ไรท์กบนีลส์ จำกัด (มหาชน) ที่ใช้ในการดำเนินงานธุรกิจ ณ วันที่ 31 ธันวาคม 2564 มีรายละเอียด ดังนี้

ประเภททรัพย์สิน		ลักษณะทรัพย์สิน	ลักษณะกรรมสิทธิ์	ภาระผูกพัน	มูลค่าตามบัญชีสุทธิ ณ 31 ธันวาคม 2564	การใช้ประโยชน์ในทรัพย์สิน
1. ที่ดิน			เป็นเจ้าของ		78.53	เพื่อเป็นที่ตั้ง ใช้ในการดำเนินงานโครงการก่อสร้าง
2. อาคารและสิ่งปลูกสร้าง			เป็นเจ้าของ	ติดภาระจำนองเป็นหลักประกันวงเงินสินเชื่อที่มีกับเจ้าหนี้สถาบันการเงิน วงเงิน 94.05 ล้านบาท	55.11	เพื่อใช้ในการดำเนินกิจการ
3. เครื่องจักรและอุปกรณ์			เป็นเจ้าของ	ติดภาระจำนองเป็นหลักประกันวงเงินสินเชื่อที่มีกับเจ้าหนี้สถาบันการเงิน วงเงิน 28 ล้านบาท	172.17	เพื่อใช้ในการดำเนินกิจการ
4. เครื่องมือและเครื่องใช้			เป็นเจ้าของ	ไม่มี	27.57	เพื่อใช้ในการดำเนินกิจการ
5. เครื่องตกแต่งติดตั้งและเครื่องใช้สำนักงาน			เป็นเจ้าของ	ไม่มี	14.21	เพื่อใช้ในการดำเนินกิจการ
6. ยานพาหนะ			เป็นเจ้าของ	ไม่มี	10.97	เพื่อใช้ในการดำเนินกิจการ
7. สิทธิทรัพย์สินระหว่างติดตั้งและก่อสร้าง			เป็นเจ้าของ	ไม่มี	0.79	เพื่อใช้ในการ
8. สิทธิทรัพย์สินการใช้ (หมวดสินทรัพย์)			เป็นเจ้าของ	ไม่มี	425.15	เพื่อใช้ในการดำเนินกิจการ
รวม					784.50	

4.2 สินทรัพย์ไม่มีตัวตนที่ใช้ในการประกอบธุรกิจ

ณ วันที่ 31 ธันวาคม 2564 บริษัทมีรายการสินทรัพย์ไม่มีตัวตน คือ โปรแกรมคอมพิวเตอร์ซอฟต์แวร์ ซึ่งมีมูลค่าตามบัญชีเท่ากับ 17.77 ล้านบาท

4.3 เงินลงทุนในบริษัทย่อยและบริษัทที่เกี่ยวข้อง

ณ วันที่ 31 ธันวาคม 2564 บริษัทมีมูลค่าเงินลงทุนในบริษัทย่อย โดยมีราคาทุนรวมทั้งสิ้น USD 150,000 โดยมีรายละเอียดดังนี้

บริษัท	ทุนจดทะเบียน (USD)	ทุนชำระแล้ว (USD)	สัดส่วนการลงทุน (%)	มูลค่าเงินลงทุน (USD)
บริษัท ไรท์ทันเน็ลลิง เมียนมา จำกัด	150,000	150,000	99.00	150,000





บริษัท ไรท์ทันเนลลิง จำกัด (มหาชน)

292 หมู่ 4 ถนนบางนา-ตราด (กม. 26) ตำบลบางป่อ อำเภอบางป่อ
จังหวัดสมุทรปราการ 10560



+66 (0) 2313-4848



ir@rtco.co.th



www.rtco.co.th