

ONLY THE BEST WE DO

"ก้าวสู่ความเป็นเลิศด้านงานก่อสร้างทางวิศวกรรมโยธาและธรณีเทคนิค"

วิสัยทัศน์ พันธกิจ และเป้าหมาย

วิสัยทัศน์ (VISION)

ก้าวสู่ความเป็นเลิศด้านงานก่อสร้างทางวิศวกรรมโยธาและธรณีเทคนิค

(Keeping ahead in engineering and geotechnical construction with customer's satisfaction always.)

พันธกิจองค์กร (MISSION)

1. ดำเนินธุรกิจงานก่อสร้างทางวิศวกรรมและธรณีเทคนิคมีผลงานคุณภาพและมีผลกำไรอย่างต่อเนื่อง
2. พัฒนาการบริหารจัดการองค์การอย่างต่อเนื่อง ทำงานด้วยความปลอดภัย ปฏิบัติจริยธรรมของการทำงาน
สู่พนักงานในทุกระดับชั้นด้วยหลักธรรมาภิบาลเพื่อการเติบโตแบบยั่งยืน
3. ให้ความสำคัญการพัฒนาศักยภาพการทำงานของบุคลากรควบคู่กับการเจริญเติบโตขององค์กร
4. ส่งมอบผลตอบแทนที่เหมาะสมและยั่งยืนให้แก่ผู้ถือหุ้น และผู้มีส่วนได้เสียอย่างเป็นธรรม
5. มีความรับผิดชอบต่อชุมชน สังคมและสิ่งแวดล้อม

นโยบายคุณภาพ (QUALITY POLICY)

มุ่งมั่นส่งมอบงานก่อสร้างให้ทันเวลาอย่างมีคุณภาพสูงสุด เพื่อความพึงพอใจของลูกค้าอย่างต่อเนื่อง

สารบัญ

- 1 วิสัยทัศน์ พันธกิจและเป้าหมาย
- 4 สารจากประธานกรรมการ
- 6 สารจากประธานเจ้าหน้าที่บริหาร
- 7 คำนียมองค์กร

9

ส่วนที่ 1 ลักษณะการประกอบธุรกิจและผลการดำเนินงาน

| | |
|--|-----|
| โครงสร้างและการดำเนินงานของกลุ่มบริษัท | 11 |
| ปัจจัยความเสี่ยง | 51 |
| การขับเคลื่อนธุรกิจเพื่อความยั่งยืน | 59 |
| การวิเคราะห์และคำอธิบายของฝ่ายจัดการ | 105 |
| ข้อมูลทั่วไปและข้อมูลสำคัญอื่น | 111 |

113

ส่วนที่ 2 การกำกับดูแลกิจการ

- 114 นโยบายการกำกับดูแลกิจการ
- 125 โครงสร้างการกำกับดูแลกิจการ
- 155 รายงานผลการดำเนินงานสำคัญ
- 191 การควบคุมภายในและรายการระหว่างกัน

199

ส่วนที่ 3 งบการเงินและหมายเหตุประกอบงบ

| | |
|-------------------------------|-----|
| รายงานของผู้สอบบัญชีรับอนุญาต | 200 |
| งบการเงิน | 205 |
| หมายเหตุประกอบงบการเงินรวม | 214 |

269

ส่วนที่ 4 การรับรองความถูกต้องของข้อมูล

- 270 เอกสารแนบ 1 รายละเอียดเกี่ยวกับกรรมการ
ผู้บริหารและเลขานุการบริษัท
- 308 เอกสารแนบ 2 รายละเอียดกรรมการของบริษัทย่อย
- 309 เอกสารแนบ 3 รายละเอียดเกี่ยวกับหัวหน้างาน
ตรวจสอบภายใน
- 312 เอกสารแนบ 4 ทรัพย์สินที่ใช้ในการประกอบธุรกิจ

สารจากประธานกรรมการ

ภายใต้ความไม่แน่นอนของสถานะเศรษฐกิจและการเมืองโลก ทั้งการระบาดครั้งใหญ่ของเชื้อโควิด สงครามระหว่างประเทศรัสเซียกับยูเครน และการเปลี่ยนผ่านของกระแสนิยมในภาคผู้บริโภคและภาคธุรกิจ ที่ได้พลิกโฉมอุตสาหกรรมจากการดำเนินธุรกิจแบบดั้งเดิมเป็นการดำเนินธุรกิจแบบยั่งยืน กระแสโลกด้านความยั่งยืนที่สร้างแรงกระตุ้นไปทุกอุตสาหกรรมทำให้ภาคธุรกิจต่างปรับกลยุทธ์การดำเนินธุรกิจให้เป็นแบบวิถีใหม่สอดคล้องกับหลักคิดด้านการพัฒนาด้านความยั่งยืน

การพัฒนาด้านความยั่งยืนขององค์กรจะเป็นฉาบทันใหม่ ที่ RT มุ่งมั่นให้เกิดผลสัมฤทธิ์ เพราะบริษัทตระหนักถึงความสำคัญของสิ่งแวดล้อม สังคม และบรรษัทภิบาล และมุ่งหวังที่จะเป็นองค์กรที่ยั่งยืน

บริษัทคำนึงถึงผลกระทบในมิติต่าง ๆ ที่เกิดขึ้นจากการดำเนินธุรกิจก่อสร้าง ไม่ว่าจะเป็นมิติสิ่งแวดล้อม เช่น การปล่อยก๊าซเรือนกระจกจากการใช้เครื่องจักร การระเบิด การขุดเจาะและการขนส่ง เป็นต้น โดยบริษัทได้ริเริ่มนโยบายด้านความยั่งยืนโดยเริ่มจากการจัดการขยะและขยะรีไซเคิล รวมถึงการจัดทำคาร์บอนฟุตพริ้นท์ขององค์กร (Carbon Footprint for Organization: CFO) รวมถึงมิติสังคม ซึ่งตลอดช่วงที่ผ่านมาบริษัทได้ให้ความสำคัญกับการพัฒนาศักยภาพของพนักงานในองค์กรควบคู่ไปกับการดูแลและเข้าถึงชุมชนโดยรอบพร้อมทั้งประชาสัมพันธ์ กระบวนการรับเรื่องร้องเรียนดังจะเห็นได้จาก โครงการความรับผิดชอบต่อสังคมของบริษัทที่จัดทำตามโครงการสร้างทั่วประเทศตลอดทั้งปี ด้านการกำกับดูแลกิจการและเศรษฐกิจ บริษัทได้ดำเนินธุรกิจด้วยความซื่อสัตย์สุจริตสอดคล้องกับเจตนารมณ์ที่มุ่งส่งเสริมและสนับสนุน การพัฒนาอย่างยั่งยืนขององค์กร รวมถึงการประกาศเจตนารมณ์เข้าร่วมเป็นสมาชิกแนวร่วมปฏิบัติของภาคเอกชนไทยในการต่อต้านการทุจริต (CAC) ด้วยแรงสนับสนุนจากกรรมการผู้บริหาร พนักงานทุกคนและผู้มีส่วนได้เสียทุกภาคส่วน RT เชื่อมั่นเป็นอย่างยิ่งว่าจะสามารถเติบโตอย่างยั่งยืนบนรากฐานที่แข็งแกร่งได้

สุดท้ายนี้ ขอขอบคุณผู้มีส่วนได้ส่วนเสียทุกท่านที่เป็นส่วนสำคัญในการขับเคลื่อนบริษัทไปสู่เป้าหมาย ความไว้วางใจและความเชื่อมั่นของทุกท่านมีความหมายต่อบริษัทเป็นอย่างยิ่ง RT หวังว่าจะได้เป็นส่วนหนึ่งในการพัฒนาโครงสร้างพื้นฐานของประเทศเพื่อการเติบโตอย่างยั่งยืนในอนาคตต่อไป

ดร. ทรงภพ พลจันทร์
ประธานกรรมการ

สารจากประธานเจ้าหน้าที่บริหาร

ปี 2565 เป็นปีแห่งความไม่แน่นอนของเศรษฐกิจโลก โดยเฉพาะปัญหาสงครามระหว่างประเทศยูเครนกับรัสเซียที่ทำให้ราคาน้ำมันและเหล็กพุ่งสูงขึ้น ส่งผลกระทบต่อห่วงโซ่อุปทานทั่วโลก รวมถึงบริษัทที่ได้รับผลกระทบโดยตรงจากสภาวะผันผวนของราคาน้ำมันและเหล็กที่เป็นต้นทุนหลักของธุรกิจ ทำให้ภาพรวมการเติบโตของผลประกอบการในปี 2565 นั้นได้รับผลกระทบไปด้วยเช่นกัน แต่บริษัทฯ เชื่อว่าสภาวะการณ์ดังกล่าวได้ผ่านจุดสูงสุด และโครงการใหม่ที่ RT รับเข้ามาใหม่ ในปี 2565 มีการปรับราคาต้นทุนซึ่งสะท้อนราคาปัจจุบันแล้วซึ่งคิดเป็นสัดส่วนใหญ่ในมูลค่างานในมือ (Backlog) ปัจจุบัน

นอกจากนี้บริษัทฯ ได้ขยายธุรกิจไปในงานก่อสร้างอุโมงค์ดินอ่อน ซึ่งถือเป็นพัฒนาการที่สำคัญอีกประการหนึ่งของบริษัทเพราะโดยปกติแล้ว งานอุโมงค์ส่วนใหญ่ของบริษัทจะเป็นงานอุโมงค์หินแข็งในต่างจังหวัด แต่ในปี 2565

บริษัทฯ ได้เริ่มเข้ารับงานอุโมงค์ดินอ่อนในภาคกลาง โดยเฉพาะในกรุงเทพมหานคร ซึ่งโครงการแรกที่บริษัทเริ่มทำในดินอ่อนคือโครงการก่อสร้างอุโมงค์ระบายน้ำคลองทวีวัฒนาบริเวณคอขวดมูลค่าสัญญาประมาณ 1,734.98 ล้านบาท ต่อมาบริษัทได้มีโอกาสรับงานอุโมงค์ดินอ่อนเพิ่มคือ งานก่อสร้างอุโมงค์ส่งน้ำตามแนวคลองมหาสวัสดิ์ (สัญญา G-TN-9A) มูลค่าสัญญาประมาณ 1,289.43 ล้านบาท โดยโครงการข้างต้นจะถือเป็นงานที่สร้างผลงานให้กับบริษัทฯ ทำให้มีความน่าเชื่อถือและโอกาสในการรับงานโครงการอุโมงค์ดินอ่อนมากขึ้น อันจะสะท้อนถึงขีดความสามารถและศักยภาพในการเติบโตอย่างต่อเนื่องของบริษัท

บริษัทฯ ยังคงมีกลยุทธ์เดิมคือเน้นเติบโตในอุตสาหกรรมเดิม โดยขยายงานและเพิ่มส่วนแบ่งการตลาดในงานด้านวิศวกรรมธรณีเทคนิคและวิศวกรรมโยธา โดยบริษัทฯ ยังมุ่งมั่นรับงานภาครัฐเพื่อเลื่อนระดับเป็นขั้นผู้ประกอบการงานก่อสร้างที่สูงขึ้นให้สามารถรับงานโครงการที่มีขนาดใหญ่ขึ้นได้ ในปี 2566 บริษัทฯ เห็นปัจจัยต่าง ๆ ที่เป็นโอกาสสำคัญ ไม่ว่าจะเป็นสถานการณ์การแพร่ระบาดของโรคติดต่อเชื้อไวรัสโคโรนา 2019 ที่คลี่คลายลง ทำให้ภาครัฐสามารถเร่งลงทุนในโครงสร้างพื้นฐานขนาดใหญ่ได้ ในขณะเดียวกัน สถานการณ์การแพร่ระบาด เสถียรภาพทางการเมือง และสภาพเศรษฐกิจที่มีแนวโน้มปรับตัวดีขึ้นในประเทศกลุ่ม CLMV เป็นโอกาสอันดีที่บริษัทจะสามารถกลับไปเพิ่มสัดส่วนรายได้ในต่างประเทศที่เคยเป็นรายได้หลักของบริษัทดังเช่นช่วงก่อนการเกิดสถานการณ์แพร่ระบาด และถือเป็นการกระจายความเสี่ยงด้วยเช่นกัน ดังนั้น จึงเชื่อว่าในปี 2566 จะเป็นปีที่สร้างรากฐานให้ RT สามารถเติบโตได้อย่างยั่งยืนต่อไป

สุดท้ายนี้ ในนามคณะกรรมการบริหาร ผู้บริหารและพนักงานทุกคน ขอขอบพระคุณผู้มีส่วนได้ส่วนเสียทุกท่านที่ยังเชื่อมั่นและให้การสนับสนุนเป็นอย่างดีเสมอมา บริษัทฯ มุ่งมั่นใช้ทักษะและความชำนาญในงานช่างอย่างเต็มความสามารถ สร้างผลงานที่มีคุณภาพ โดยคำนึงถึงสังคม สิ่งแวดล้อมและผู้มีส่วนได้ส่วนเสียทุกภาคส่วนในทุกกระบวนการทำงานเพื่อให้องค์กรเป็นส่วนหนึ่งในการพัฒนาโครงสร้างพื้นฐานของประเทศไทยได้อย่างมีคุณภาพสืบไป

นายชวลิต ถนอมถิ่น
ประธานเจ้าหน้าที่บริหาร

RT SPIRIT

ค่านิยมองค์กร

01

SCHEDULE



วางแผนล่วงหน้าและตรงต่อเวลา

ต้องวางแผนการทำงานล่วงหน้า เตรียมทุกอย่างในขั้นตอนการทำงาน เตรียมพร้อมทั้งบุคลากร เครื่องจักรและงาน ต้องทำงานให้เสร็จก่อนเวลา เป็นคนตรงต่อเวลา เพื่อความสำเร็จของงาน ตามเป้าหมาย

03

SAFETY



คำนึงถึงความปลอดภัย

ความปลอดภัยเป็นสิ่งสำคัญที่สุดจึงต้องวางแผน และระมัดระวัง เพราะชีวิตคนมีค่าที่สุด หากเกิดการสูญเสียขึ้น ก็แสดงว่าบริษัท ยังไม่บรรลุเป้าหมายด้านความปลอดภัย

02

QUALITY



มีคุณภาพ

ต้องทำงานให้ได้มาตรฐานตามข้อกำหนดของสัญญาเพื่อชื่อเสียงของบริษัทในระยะยาว และก่อให้เกิดความเชื่อมั่นในผลงาน

04

ENVIRONMENT AND HEALTHY



รักษาสิ่งแวดล้อมและดูแลสุขภาพ

ทุกคนมีหน้าที่รักษาสีสิ่งแวดล้อม ให้สะอาด มีระเบียบและถูกสุขลักษณะ โดยให้นำหลักการ 5 ส มาใช้ รวมถึงดูแลสุขภาพของพนักงาน

05

HONESTY



ซื่อสัตย์

ต้องซื่อสัตย์ต่อลูกค้า ต่อองค์กรและต่อตัวเอง ไม่หวังผลประโยชน์อื่นใด หรือเบียดบังผลประโยชน์อันมิชอบมาเป็นของตนเอง

06

COST EFFICIENCY



ควบคุมต้นทุน

- ต้องปฏิบัติงานให้สำเร็จลุล่วงอย่างมีประสิทธิภาพและเสร็จสมบูรณ์ด้วยความรวดเร็ว โดยบริหารต้นทุนให้เหมาะสม
- เลือกใช้นวัตกรรมปฏิบัติงานที่ตรงกับความสามารถ และประสบการณ์
- ใช้เครื่องจักรให้เหมาะสมกับงาน

08

SELF-LEARNING AND DEVELOPMENT



เรียนรู้ด้วยตนเองและพัฒนาตนเอง

ต้องเรียนรู้และพัฒนาตนเองให้ทันกับเทคโนโลยีที่เปลี่ยนแปลงไปเพื่อนำมาพัฒนาองค์กร และการบริหารงานให้มีประสิทธิภาพ

10

POSITIVE ATTITUDE TOWARD ORGANIZATION



มีทัศนคติที่ดีต่อองค์กร

มีทัศนคติที่ดีต่อองค์กร คิดบวกในการทำงาน และต้องเอาชนะปัญหาที่เกิดขึ้น

07

NO MACHINE BREAK DOWN TIME



บำรุงรักษาเครื่องจักร

ต้องบำรุงรักษาเครื่องจักรให้ใช้งานได้ตลอดเวลา

09

CUSTOMER SATISFACTION



สร้างสัมพันธภาพที่ดีต่อลูกค้า

สร้างสัมพันธภาพที่ดีต่อลูกค้า ทำให้ลูกค้าพึงพอใจ โดยการปรับตัวและยืดหยุ่นในการเสนองานและระหว่างทำงาน

“
ONLY
THE BEST
WE DO
”

ส่วนที่ 1

การประกอบธุรกิจ
และผลการดำเนินงาน

1

โครงสร้างและการดำเนินงานของกลุ่มบริษัท

(Organizational and Operational Structures)

1.1 นโยบายและภาพรวมการประกอบธุรกิจ (Business Policy and Overview)

บริษัท ไรท์ทันเน็ลลิง จำกัด (มหาชน) จัดทะเบียนก่อตั้งบริษัท เมื่อวันที่ 6 ตุลาคม 2543 โดยนายชวลิต ญอนมถีน และกลุ่มเพื่อนนักธรณีวิทยาและวิศวกร เพื่อดำเนินธุรกิจรับเหมาก่อสร้างงานด้านธรณีเทคนิค โดยเน้นงานขุดระเบิดหิน งานก่อสร้างอุโมงค์ในหินแข็ง ต่อมาบริษัทได้ขยายขอบเขตการดำเนินธุรกิจ เพื่อรองรับการเติบโตของบริษัท โดยบริษัท ดำเนินงานก่อสร้างจากภาครัฐและรัฐวิสาหกิจ เช่น กรมชลประทาน การรถไฟแห่งประเทศไทย กรมทางหลวง การไฟฟ้าฝ่ายผลิตแห่งประเทศไทย การไฟฟ้านครหลวง การไฟฟ้าส่วนภูมิภาค กรมพัฒนาพลังงานทดแทนและอนุรักษ์พลังงาน รวมถึงงานก่อสร้างจากภาคเอกชน ซึ่งเป็นงานก่อสร้างงานอุโมงค์และโครงสร้างใต้ดิน งานก่อสร้างเขื่อน งานก่อสร้างโรงไฟฟ้าพลังน้ำ งานก่อสร้างท่อลอดใต้ดินวิธีดันท่อและวิธีเจาะและดิ่งท่อรวมทั้งงานก่อสร้างด้านอื่น ๆ เช่น งานป้องกันและเสริมเสถียรภาพทางลาด งานขุดดินและหิน งานเจาะสำรวจธรณีวิทยา งานปรับปรุงฐานรากด้วยวิธีอัดฉีดน้ำปูน งานเหมืองแร่ งานถนน และ งานวางรางรถไฟ เป็นต้น

1.1.1 เป้าหมายการดำเนินธุรกิจ (Operational Goals)

บริษัทได้กำหนดพันธกิจ วิสัยทัศน์ เป้าหมายการดำเนินธุรกิจ และแผนดำเนินงานในการประกอบธุรกิจ ดังนี้

พันธกิจ (Mission) :

- ดำเนินธุรกิจงานก่อสร้างทางวิศวกรรมและธรณีเทคนิค มีผลงานคุณภาพและมีผลกำไรอย่างต่อเนื่อง
- พัฒนาการบริหารจัดการองค์กรอย่างต่อเนื่อง ทำงานด้วยความปลอดภัย ปฏิบัติจรรยาบรรณของการทำงานสู่พนักงานในทุกระดับชั้นด้วยหลักธรรมาภิบาลเพื่อการเติบโตแบบยั่งยืน
- ให้ความสำคัญการพัฒนาศักยภาพการทำงานของบุคลากรควบคู่กับการเจริญเติบโตขององค์กร
- ส่งมอบผลตอบแทนที่เหมาะสมและยั่งยืนให้แก่ผู้ถือหุ้น และผู้มีส่วนได้เสียอย่างเป็นธรรม
- มีความรับผิดชอบต่อชุมชน สังคมและสิ่งแวดล้อม

วิสัยทัศน์ (Vision) :

ก้าวสู่ความเป็นเลิศด้านงานก่อสร้างทางวิศวกรรมโยธาและธรณีเทคนิค

(Keeping ahead in civil engineering and geotechnical construction with customer's satisfaction always.)

เป้าหมายการดำเนินธุรกิจ ในปี 2566-2567 (Goals) :

- บริษัทมุ่งเป็นผู้รับเหมาหลักในการทำงานโครงการพัฒนาโครงสร้างสาธารณูปโภคขั้นพื้นฐานของประเทศไทย
- เข้าลงทุนในธุรกิจโรงไฟฟ้าพลังงานน้ำ
- มีการเติบโตของ Backlog เพิ่มขึ้นอย่างต่อเนื่องมากกว่า 15%

สโลแกน (Slogan) :

“ **ONLY THE BEST WE DO** ”

นโยบายคุณภาพ (Quality Policy)

มุ่งมั่นส่งมอบงานก่อสร้างให้ทันเวลาอย่างมีคุณภาพสูงสุด เพื่อความพึงพอใจของลูกค้าอย่างต่อเนื่อง

1.1.2 การเปลี่ยนแปลงและพัฒนาการที่สำคัญ (Significant Changes and Development)

นับตั้งแต่ก่อตั้งบริษัท ในปี 2543 เป็นต้นมา บริษัทมีความเป็นมาและพัฒนาการที่สำคัญ ดังรายละเอียดต่อไปนี้

| ปี | เหตุการณ์สำคัญ |
|---------|--|
| ปี 2543 | วันที่ 6 ตุลาคม 2543 ได้จดทะเบียนก่อตั้งบริษัท ด้วยทุนจดทะเบียนเริ่มแรก 5.00 ล้านบาท ประกอบด้วยหุ้นสามัญจำนวน 50,000 หุ้น มูลค่าที่ตราไว้หุ้นละ 100 บาท โดยคุณชวลิต ญอนมถีนและกลุ่มเพื่อนนักธรณีวิทยาและวิศวกรที่มีประสบการณ์ในสาขาอาชีพวิศวกร เพื่อดำเนินธุรกิจรับเหมาก่อสร้างธรณีเทคนิค โดยเน้นไปที่งานขุดระเบิดหิน และงานก่อสร้างอุโมงค์ในหินแข็ง งานก่อสร้างโครงการแรกของบริษัทคือ งานก่อสร้างอุโมงค์ขนาด 3.0 เมตร ในโครงการก่อสร้างเขื่อน คลองท่าด่าน อันเนื่องมาจากพระราชดำริ จังหวัดนครนายก ความยาวรวมทั้งสิ้น 1,910 เมตร |
| ปี 2548 | วันที่ 29 ธันวาคม 2548 บริษัทได้เพิ่มทุนจดทะเบียนจาก 5.00 ล้านบาท เป็น 20.00 ล้านบาท โดยการออกหุ้นสามัญเพิ่มทุนจำนวน 150,000 หุ้น มูลค่าที่ตราไว้หุ้นละ 100 บาท ในราคาเสนอขายหุ้นละ 100 บาท (มีผู้ถือหุ้นใหม่ จำนวน 22 ราย จำนวน 48,466 หุ้น มูลค่า 4,846,600 บาท) เพื่อใช้เป็นเงินทุนเพื่อขยายกิจการ เงินทุนหมุนเวียน |
| ปี 2551 | วันที่ 24 พฤศจิกายน 2551 บริษัทได้เพิ่มทุนจดทะเบียนจาก 20.00 ล้านบาท เป็น 40.00 ล้านบาท โดยการออกหุ้นสามัญเพิ่มทุนจำนวน 200,000 หุ้น มูลค่าที่ตราไว้หุ้นละ 100 บาท ในราคาเสนอขายหุ้นละ 100 บาท (มีผู้ถือหุ้นใหม่ จำนวน 1 ราย จำนวน 4,988 หุ้น มูลค่า 498,800 บาท) เพื่อใช้เป็นเงินทุนเพื่อขยายกิจการ เงินทุนหมุนเวียน |
| ปี 2552 | วันที่ 28 กันยายน 2552 บริษัทได้เพิ่มทุนจดทะเบียนจาก 40.00 ล้านบาท เป็น 60.00 ล้านบาท โดยการออกหุ้นสามัญเพิ่มทุนจำนวน 200,000 หุ้น มูลค่าที่ตราไว้หุ้นละ 100 บาท ในราคาเสนอขายหุ้นละ 100 บาท (มีผู้ถือหุ้นใหม่ จำนวน 15 ราย จำนวน 53,443 หุ้น มูลค่า 5,344,300 บาท) เพื่อใช้เป็นเงินทุนเพื่อขยายกิจการ เงินทุนหมุนเวียน |
| ปี 2553 | วันที่ 15 พฤศจิกายน 2553 บริษัทได้เพิ่มทุนจดทะเบียนจาก 60.00 ล้านบาท เป็น 100.00 ล้านบาท โดยการออกหุ้นสามัญเพิ่มทุนจำนวน 400,000 หุ้น มูลค่าที่ตราไว้หุ้นละ 100 บาท ในราคาเสนอขายหุ้นละ 100 บาท (มีผู้ถือหุ้นใหม่ จำนวน 10 ราย จำนวน 111,162 หุ้น มูลค่า 11,116,200 บาท) เพื่อใช้เป็นเงินทุนเพื่อขยายกิจการ เงินทุนหมุนเวียน วันที่ 26 พฤศจิกายน 2553 บริษัทได้รับบัตรแสดงว่าเป็นผู้มีคุณสมบัติเบื้องต้นในการจ้างสาขางานสะพาน ชั้นที่ 4 ทะเบียนหมายเลข 2208 จากกรมทางหลวงชนบท |
| ปี 2554 | วันที่ 28 ธันวาคม 2554 บริษัทได้เพิ่มทุนจดทะเบียนจาก 100.00 ล้านบาท เป็น 200.00 ล้านบาท โดยการออกหุ้นสามัญเพิ่มทุนจำนวน 1,000,000 หุ้น มูลค่าที่ตราไว้หุ้นละ 100 บาท ในราคาเสนอขายหุ้นละ 100 บาท (มีผู้ถือหุ้นใหม่ จำนวน 16 ราย จำนวน 529,422 หุ้น มูลค่า 52,942,200 บาท) เพื่อใช้เป็นเงินทุนเพื่อขยายกิจการ เงินทุนหมุนเวียน |
| ปี 2555 | วันที่ 19 มกราคม 2555 บริษัทได้รับบัตรแสดงว่าเป็นผู้มีคุณสมบัติเบื้องต้นในการจ้างสาขางานทาง ชั้นที่ 4 ทะเบียนหมายเลข 2377 จากกรมทางหลวงชนบท วันที่ 24 มกราคม 2555 บริษัท ได้รับการรับรองเป็นสมาชิก สภาการเหมืองแร่ประเภทชั่วคราว หนังสือรับรองมีอายุปีต่อไป |
| ปี 2556 | วันที่ 26 กรกฎาคม 2556 บริษัทได้รับบัตรแสดงว่าเป็นผู้มีคุณสมบัติเบื้องต้นในการจ้างก่อสร้าง "งานก่อสร้างชลประทาน" ชั้นที่ 1 ทะเบียนหมายเลข 1-12-2556 จากกรมชลประทาน วันที่ 23 สิงหาคม 2556 บริษัทได้รับใบรับรองมาตรฐานคุณภาพ ISO 9001:2008 จากบริษัท นูโร เวอร์ริส (ประเทศไทย) จำกัด ซึ่งเป็นมาตรฐานเกี่ยวกับระบบคุณภาพที่ใช้ในการประกันคุณภาพและการบริหารกระบวนการต่าง ๆ ในองค์กร วันที่ 16 พฤศจิกายน 2556 บริษัทได้รับหนังสือรับรองเป็นสมาชิกสมาคมอุตสาหกรรมก่อสร้างไทย ในพระบรมราชูปถัมภ์ ประเภทสามัญหมายเลขสมาชิก R1401 |

| ปี | เหตุการณ์สำคัญ |
|---------|---|
| ปี 2557 | <p>ได้รับรางวัลจากผู้จ้าง CH.Karnchang (LAO) CO.,LTD รางวัล Housekeeping and Best Contractor Award For the year 2014</p> <p>วันที่ 22 มกราคม 2557 จัดตั้งกิจการร่วมค้า ไร้ท์ทันเนิ้ลลิง-วิจิตรภัณฑ์ก่อสร้าง เพื่อดำเนินงานจ้างก่อสร้างท่านบดินทิวางาน และอาคารประกอบโครงการอ่างเก็บน้ำแม่สะลมว อันเนื่องมาจากพระราชดำริ จังหวัดเชียงใหม่</p> <p>วันที่ 27 พฤศจิกายน 2557 จัดตั้งกิจการร่วมค้า ไร้ท์ทันเนิ้ลลิง-สหบูรณเทคโนโลยี เพื่อดำเนินงานก่อสร้างบ่อกักและท่อร้อยสายไฟฟ้าใต้ดิน Tie Line ลอดใต้ทางหลวงพิเศษหมายเลข 7 ช่วงถนนรัตนโกสินทร์ 200 ปี ตำบลบางป่อ อำเภอบางป่อ จังหวัดสมุทรปราการ</p> |
| ปี 2558 | <p>วันที่ 1 พฤษภาคม 2558 บริษัทได้รับหนังสือขึ้นทะเบียนเป็นผู้รับจ้างเหมางานก่อสร้างของกรุงเทพมหานคร ประเภทงานทาง ชั้น 1 จากกองแผนงานและประสานสาธารณูปโภค สำนักการโยธา กรุงเทพมหานคร โดยหนังสือมีอายุนับตั้งแต่วันที่ 1 พฤษภาคม 2558 ถึงวันที่ 30 เมษายน 2560</p> <p>วันที่ 1 พฤษภาคม 2558 บริษัทได้รับประกาศเป็นผู้มีคุณสมบัติในการจ้างงานก่อสร้างทาง จากกรมทางหลวง ประเภทงานก่อสร้างทาง ชั้น 3</p> <p>วันที่ 13 พฤศจิกายน 2558 ดำเนินงานภายใต้กิจการร่วมค้า ไร้ท์ทันเนิ้ลลิง-สหบูรณเทคโนโลยี เพื่อดำเนินงานก่อสร้างบ่อกักและท่อร้อยสายไฟฟ้าใต้ดินบริเวณถนนแพรกษา จากถนนสุขุมวิท-สถานีย่อยพุทธรักษา จังหวัดสมุทรปราการ</p> |
| ปี 2559 | <p>วันที่ 10 สิงหาคม 2559 บริษัทได้รับบัตรประจำตัวผู้รับเหมาของกรมทางหลวง เลขประจำตัวผู้รับเหมา 710 ออกโดยกรมทางหลวง (Department of Highways)</p> <p>วันที่ 17 สิงหาคม 2559 บริษัทได้เพิ่มทุนจดทะเบียนจาก 200.00 ล้านบาท เป็น 400.00 ล้านบาท โดยการออกหุ้นสามัญเพิ่มทุนจำนวน 2,000,000 หุ้น มูลค่าที่ตราไว้หุ้นละ 100 บาท ในราคาเสนอขายหุ้นละ 100 บาท (มีผู้ถือหุ้นใหม่ จำนวน 3 ราย จำนวน 186,624 หุ้น มูลค่า 18,662,400 บาท) เพื่อเพิ่มขีดความสามารถในการแข่งขันทางธุรกิจ เป็นเงินทุนหมุนเวียน และเพื่อขยายกิจการโดยการซื้อที่ดิน ขยายสำนักงาน ซื้อเครื่องจักรและอุปกรณ์ยานพาหนะ และโปรแกรมซอฟต์แวร์ รวมทั้งเป็นเงินลงทุนในโครงการต่างๆ</p> <p>วันที่ 2 มิถุนายน 2559 จัดตั้งบริษัท ไร้ท์ทันเนิ้ลลิง เมียนมา จำกัด เพื่อให้บริการด้านการก่อสร้าง การวางแผนการออกแบบอาคารสำนักงานทุกประเภท ให้บริการด้านวิศวกรรม สถาปัตยกรรมและการโฆษณา ให้คำปรึกษาเกี่ยวกับเทคนิคธรณีวิทยาแหล่งน้ำวิศวกรรมโยธา ให้คำปรึกษาทางด้านวิศวกรรมก่อสร้างเหมืองแร่ปิโตรเลียม ให้คำปรึกษาเกี่ยวกับน้ำจากบ่อบาดาล สิ่งแวดล้อมและอุตสาหกรรม ให้คำปรึกษาด้านการบริหาร การตลาดและการจัดหาวัตถุดิบ</p> <p>วันที่ 14 สิงหาคม 2559 บริษัทได้รับบัตรแสดงว่าได้รับการคัดเลือกขึ้นทะเบียนเป็นผู้รับจ้างงานก่อสร้างของกรมทรัพยากรน้ำ "งานอนุรักษ์พื้นที่ฟูและพัฒนาแหล่งน้ำ" ชั้นที่ 1 จากกรมทรัพยากรน้ำ โดยบัตรหมดอายุในวันที่ 23 สิงหาคม 2562</p> <p>วันที่ 26 สิงหาคม 2559 บริษัทได้รับใบรับรองมาตรฐานคุณภาพ ISO 9001:2015 2008 จากบริษัท บูโร เวอร์ิฟัส (ประเทศไทย) จำกัด เป็นมาตรฐานเกี่ยวกับระบบคุณภาพที่ใช้ในการประกันคุณภาพและการบริหารกระบวนการต่าง ๆ ในองค์กร เป็นการปรับเปลี่ยน version จาก ISO 9001:2008 ที่ได้รับมาเมื่อปี 2556</p> <p>วันที่ 27 ตุลาคม 2559 บริษัทได้รับบัตรแสดงว่าเป็นผู้มีคุณสมบัติเบื้องต้นในการจ้างก่อสร้าง "งานก่อสร้างชลประทาน" ชั้นที่ 1 ทะเบียนหมายเลข 1-6-2-2559</p> <p>วันที่ 27 กันยายน 2559 จัดตั้งกิจการร่วมค้าฤทธิประสงค์-ไร้ท์ทันเนิ้ลลิง เพื่อดำเนินงานจ้างเหมาเสริมเสถียรภาพเพื่อป้องกันการพังทลายลาดเชิงเขาด้วยวิธี Shotcrete ระหว่างสถานีจันทึก-คลองขนานจิตร</p> |
| ปี 2560 | <p>วันที่ 1 สิงหาคม 2560 จัดตั้งกิจการค้าร่วม เอ็มวีเอ็ม เรล (ไทยแลนด์)-ศักดาพร-ไร้ท์ทันเนิ้ลลิง เพื่อดำเนินงานยื่นขอประมาณงานซ่อมบำรุงทางรถไฟด้วยรถอัดหินและอื่น ๆ ประจำปี 2561 กองบำรุงทางเขตลำปาง ศูนย์บำรุงทางภาคเหนือ ฝ่ายการช่างโยธา</p> <p>วันที่ 11 สิงหาคม 2560 จัดตั้งกิจการร่วมค้า ไอทีดี-อาร์ที เพื่อดำเนินงานยื่นขอประมาณงานจ้างก่อสร้างรถไฟทางคู่ ช่วงมาบกะเบา – ชุมทางถนนจิระ สัญญาที่ 3 งานอุโมงค์รถไฟ</p> <p>วันที่ 29 สิงหาคม 2560 จัดตั้งกิจการร่วมค้า ไร้ท์ทันเนิ้ลลิง - เขีย คอนสตรัคชั่น แอนด์ แมเนจเม้นท์ เพื่อยื่นขอประมาณงานก่อสร้างบ่อกักและท่อร้อยสายไฟฟ้าใต้ดิน 115 kV.Circuit SIT-796 เพื่อ Tie Line ลอดสายส่ง 230 kV กฟผ. เพื่อจ่ายไฟให้กับสถานีย่อยขุนศรี จุดที่ 4 บริเวณถนนเลียบคลองขุนศรี (ใต้แนวสายส่ง 230 kV กฟผ.) ตำบลไทรใหญ่ อำเภไทรน้อย จังหวัดนนทบุรี เจ้าของงานคือการไฟฟ้านครหลวง</p> |
| ปี 2562 | <p>วันที่ 20 กุมภาพันธ์ 2562 จัดตั้งกิจการร่วมค้า ไร้ท์ทันเนิ้ลลิง – บางกอก ซีวิล โกล์นเพื่อดำเนินงาน Soil Improvement ใต้ท่อประปา (Jet Grout Block Cut & Cover Tunnel Type 1-2) Orange Line Project (Contract E1: Underground Civil Work)</p> |

| ปี | เหตุการณ์สำคัญ |
|---------|---|
| ปี 2563 | <p>ที่ประชุมวิสามัญผู้ถือหุ้น ครั้งที่ 1/2563 เมื่อวันที่ 10 มิถุนายน 2563 มีมติอนุมัติเรื่องต่างๆที่สำคัญ ดังรายละเอียดต่อไปนี้</p> <ol style="list-style-type: none">อนุมัติการเปลี่ยนแปลงมูลค่าที่ตราไว้และแก้ไขจำนวนหุ้นสามัญของบริษัท โดยอนุมัติการเปลี่ยนแปลงมูลค่าที่ตราไว้จากเดิม มูลค่าหุ้นละ 100.00 บาท เป็นมูลค่าหุ้นละ 0.50 บาท ซึ่งบริษัทมีทุนชำระแล้วทั้งสิ้น 400.00 ล้านบาท โดยภายหลังจากการเปลี่ยนมูลค่าหุ้นดังกล่าวแล้ว บริษัทมีหุ้นสามัญทั้งสิ้น 800.00 ล้านหุ้นอนุมัติการเพิ่มทุนจดทะเบียนของบริษัทเพื่อเป็นการระดมทุนและเสนอขายหุ้นของบริษัทให้กับประชาชนเป็นครั้งแรก (Initial Public Offering :IPO) จำนวน 150.00 ล้านบาท โดยการออกหุ้นสามัญจำนวน 300.00 ล้านหุ้น มูลค่าที่ตราไว้หุ้นละ 0.50 บาท จากก่อนหน้านี้ที่มีทุนจดทะเบียนจำนวน 400.00 ล้านบาท แบ่งเป็นหุ้นสามัญจำนวน 800.00 ล้านหุ้น มูลค่าที่ตราไว้หุ้นละ 0.50 บาทอนุมัติการจัดสรรหุ้นสามัญเพิ่มทุนของบริษัทจำนวน 300.00 ล้านหุ้น มูลค่าที่ตราไว้หุ้นละ 0.50 บาท คิดเป็นมูลค่าหุ้น 150.00 ล้านบาท เพื่อเสนอขายให้แก่ประชาชนเป็นครั้งแรก (Initial Public Offering :IPO)อนุมัติการแปรสภาพเป็นบริษัทมหาชนจำกัดและเปลี่ยนชื่อเป็น "บริษัท ไร้ท์ทันเนิ้ลลิง จำกัด (มหาชน)"อนุมัติการนำหุ้นสามัญของบริษัทจดทะเบียนเป็นหลักทรัพย์จดทะเบียนในตลาดหลักทรัพย์แห่งประเทศไทย <p>วันที่ 11 มิถุนายน 2563 บริษัทได้ดำเนินการจดทะเบียนเพื่อแปรสภาพจากบริษัทจำกัด เป็นบริษัทมหาชนจำกัด และเปลี่ยนแปลงชื่อเป็น บริษัท ไร้ท์ทันเนิ้ลลิง จำกัด (มหาชน) รวมถึง ได้จดทะเบียนเพิ่มทุนกับกระทรวงพาณิชย์ ทำให้บริษัทมีทุนจดทะเบียนจำนวน 650.00 ล้านบาท และมีทุนที่ออกและชำระแล้วจำนวน 400.00 ล้านบาท</p> <p>วันที่ 12 พฤศจิกายน 2563 ตลาดหลักทรัพย์แห่งประเทศไทยได้รับหุ้นสามัญของบริษัท RT เป็นหลักทรัพย์จดทะเบียนและเข้าซื้อขายวันแรกในตลาดหลักทรัพย์</p> |
| ปี 2564 | <p>วันที่ 1 มีนาคม 2564 บริษัทได้ขึ้นทะเบียนเป็นผู้ประกอบการงานก่อสร้างที่มีสิทธิเป็นผู้เสนอยื่นข้อเสนอต่อหน่วยงานของรัฐ สาขางานก่อสร้างทาง ชั้น 3 กับกรมบัญชีกลาง</p> <p>วันที่ 29 เมษายน 2564 บริษัทได้ขึ้นทะเบียนเป็นผู้ประกอบการงานก่อสร้างที่มีสิทธิเป็นผู้เสนอยื่นข้อเสนอต่อหน่วยงานของรัฐ สาขางานก่อสร้างชลประทาน ชั้นพิเศษ กับกรมบัญชีกลาง</p> <p>วันที่ 8 ตุลาคม 2564 บริษัทได้ขึ้นทะเบียนเป็นผู้มีคุณสมบัติเบื้องต้นในการรับจ้างงานก่อสร้างของการประปาส่วนภูมิภาค ชั้น 2 รหัสประจำตัว 024/2564</p> <p>วันที่ 29 พฤษภาคม 2564 จัดตั้งกิจการร่วมค้า วิชีอาร์ที เพื่อดำเนินงานก่อสร้างทางหลวงหมายเลข 42 สาย บ.คลองแงะ-จุดผ่านแดนสู่โหงโก-ลก ตอน บ.ไต้นท์-บ.ลำซิง อ.นาทวี จ.สงขลา</p> |
| ปี 2565 | <p>วันที่ 28 มกราคม 2565 บริษัทได้ขึ้นทะเบียนเป็นผู้ประกอบการงานก่อสร้างที่มีสิทธิเป็นผู้เสนอยื่นข้อเสนอต่อหน่วยงานของรัฐ สาขางานก่อสร้างสะพาน ชั้น 5 กับกรมบัญชีกลาง</p> <p>วันที่ 25 เมษายน 2565 ได้มีมติที่ประชุมผู้ถือหุ้นประจำปี 2565 โดยมีวาระที่สำคัญดังนี้</p> <ul style="list-style-type: none">มติอนุมัติการออกและจัดสรรใบสำคัญสิทธิที่จะซื้อหุ้นสามัญเพิ่มทุนของบริษัทครั้งที่ 1 (RT-W1) จำนวนไม่เกิน 220,000,000 หน่วย โดยมีอัตราการจัดสรรเท่ากับ 5 หุ้นสามัญเดิม ต่อ 1 หน่วยใบสำคัญแสดงสิทธิ ที่ราคาใช้สิทธิ 1.35 บาทต่อหุ้นพิจารณาอนุมัติการออกและเสนอขายหุ้นกู้ในวงเงินไม่เกิน 2,000 ล้านบาท <p>วันที่ 14 มิถุนายน 2565 หลักทรัพย์ RT-W1 เริ่มซื้อขายวันแรก จำนวนหน่วยใบสำคัญแสดงสิทธิที่เป็นหลักทรัพย์จดทะเบียน 219,992,087 ในราคาใช้สิทธิ 1.35 บาท/หุ้น อายุใบสำคัญแสดงสิทธิ 2 ปี นับแต่วันที่ออกใบสำคัญแสดงสิทธิ (1 มิถุนายน 2565)</p> <p>วันที่ 31 มีนาคม 2565 จัดตั้งกิจการร่วมค้า เอ็มเค-อาร์ที (MKRT) เพื่อดำเนินโครงการจ้างเหมาทำการฟื้นฟูทางหลวงในทางหมายเลข 4 ตอนควบคุม 1204 ตอนตรัง-เขาพับผ้า ระหว่าง กม.1132+450 - กม.1132+735 (ด้านซ้ายทาง)</p> <p>วันที่ 9 พฤษภาคม 2565 จัดตั้งกิจการร่วมค้า พีวี-อาร์ที-บีซีแอล เพื่อยื่นประมาณงานโครงการจ้างเหมาก่อสร้างบ่อกเก็บน้ำดิบ โรงไฟฟ้าบางปะกง</p> <p>วันที่ 11 สิงหาคม 2565 บริษัทได้ออกและเสนอขายหุ้นกู้ของบริษัท ชนิดระบุชื่อผู้ถือ ประเภทไม่ด้อยสิทธิ ไม่มีประกัน และมีผู้แทนผู้ถือหุ้นกู้ ผู้ออกหุ้นกู้มีสิทธิไถ่ถอนหุ้นกู้ก่อนวันครบกำหนดหุ้นกู้ จำนวน 2 ชุด มูลค่ารวมทั้งสิ้น 587.00 ล้านบาทดังนี้</p> <ul style="list-style-type: none">หุ้นกู้ของบริษัท ไร้ท์ทันเนิ้ลลิง จำกัด (มหาชน) ครั้งที่ 1/2565 ชุดที่ 1 ครบกำหนดไถ่ถอนปี พ.ศ. 2569หุ้นกู้ของบริษัท ไร้ท์ทันเนิ้ลลิง จำกัด (มหาชน) ครั้งที่ 1/2565 ชุดที่ 2 ครบกำหนดไถ่ถอนปี พ.ศ. 2570 <p>วันที่ 1 ธันวาคม 2565 จัดตั้งกิจการค้าร่วม ซีเอ็ม-อาร์ที เพื่อยื่นประมาณงานก่อสร้างเขื่อนห้วยงานและอาคารประกอบพร้อมส่วนประกอบอื่น โครงการอ่างเก็บน้ำคลองโพธิ์ จังหวัดระยอง</p> |
| ปี 2566 | <p>วันที่ 24 กุมภาพันธ์ 2566 บริษัทได้ออกหุ้นกู้ระยะยาว ชนิดระบุชื่อผู้ถือ ประเภทไม่ด้อยสิทธิ ไม่มีประกัน มีผู้แทนผู้ถือหุ้นกู้ และผู้ออกหุ้นกู้มีสิทธิไถ่ถอนหุ้นกู้ก่อนครบกำหนดไถ่ถอน อายุ 2 ปี อัตราดอกเบี้ยร้อยละ 6.20 ต่อปี ชำระดอกเบี้ยทุกๆ 3 เดือน ตลอดจนจ่ายหุ้นกู้มูลค่า 700 ล้านบาท</p> |

1.1.3 วัตถุประสงค์การใช้เงิน (Use of Proceeds)

บริษัท ไรท์ทันเนิ้ลิ่ง จำกัด (มหาชน) (“บริษัท” หรือ “RT”) เสนอขายหุ้นสามัญเพิ่มทุนแก่ประชาชนเป็นครั้งแรก (IPO) จำนวน 300,000,000 หุ้น มูลค่าที่ตราไว้หุ้นละ 0.50 บาท ในราคาเสนอขายหุ้นละ 1.92 บาท โดยได้รับเงินจากการเพิ่มทุน รวมทั้งสิ้น 551.38 ล้านบาท (ภายหลังหักค่าใช้จ่ายการเสนอขายหลักทรัพย์) นั้น

บริษัทฯ ขอรายงานการใช้จ่ายเงินที่ได้รับจากการเสนอขายหุ้นสามัญเพิ่มทุนดังกล่าว สิ้นสุด ณ วันที่ 31 ธันวาคม 2565 มีรายละเอียดดังต่อไปนี้

| หน่วย : ล้านบาท | | | |
|--|---------------|--|---------------------------------------|
| วัตถุประสงค์ | แผนการใช้เงิน | จำนวนเงินที่ใช้ไปจนถึงวันที่ 31 ธันวาคม 2565 | จำนวนคงเหลือ ณ วันที่ 31 ธันวาคม 2565 |
| 1. ใช้เป็นเงินทุนในระบบคอมพิวเตอร์ อุปกรณ์ และซอฟต์แวร์ | 10.00 | - | - |
| 2. ใช้เป็นเงินทุนในเครื่องจักร ยานพาหนะ เครื่องมืออุปกรณ์ | 54.00 | - | - |
| 3. ใช้เป็นเงินทุนในการก่อสร้างโรงซ่อมและอาคารเก็บวัสดุแห่งใหม่ | 10.00 | 0.94 | 8.98 |
| 4. ใช้เป็นเงินทุนหมุนเวียนในการดำเนินธุรกิจ | 477.38 | - | - |
| รวม | 551.38 | 0.94 | 8.98 |

บริษัทมีวัตถุประสงค์จะนำเงินที่ได้รับจากการเสนอขายหลักทรัพย์ครั้งนี้ จำนวนเงินประมาณ 551.38 ล้านบาท ซึ่งเป็นจำนวนเงินสุทธิหลังหักค่าใช้จ่ายการเสนอขายหลักทรัพย์ในครั้งนี้ เพื่อนำไปใช้ในวัตถุประสงค์ต่าง ๆ ดังนี้

| วัตถุประสงค์การใช้เงิน | จำนวนเงินทุนที่ใช้ | ระยะเวลาที่ใช้เงินโดยประมาณ | รายละเอียด |
|--|--------------------|-----------------------------|---|
| 1. ใช้เป็นเงินทุนในระบบคอมพิวเตอร์ อุปกรณ์ และซอฟต์แวร์ | 10.00 ล้านบาท | ปี 2563 - ปี 2565 | เป็นสินทรัพย์สำหรับการใช้ในการดำเนินธุรกิจหลักของบริษัทในปัจจุบัน |
| 2. ใช้เป็นเงินทุนในเครื่องจักร ยานพาหนะ เครื่องมืออุปกรณ์ | 54.00 ล้านบาท | ปี 2563 - ปี 2565 | |
| 3. ใช้เป็นเงินทุนในการก่อสร้างโรงซ่อมและอาคารเก็บวัสดุแห่งใหม่ | 10.00 ล้านบาท | ปี 2563 - ปี 2566* | การก่อสร้างสินทรัพย์บนที่ดินที่สำนักงานใหญ่ของบริษัท เพื่อดำเนินธุรกิจหลักของบริษัทในปัจจุบัน |
| 4. ใช้เป็นเงินทุนหมุนเวียนในการดำเนินธุรกิจ | 477.38 ล้านบาท | ภายในปี 2564 | |

หมายเหตุ: ที่ประชุมคณะกรรมการบริษัท ครั้งที่ 8/2564 ประชุมเมื่อวันที่ 21 ธันวาคม 2564 ได้พิจารณาแล้วมีมติให้เปลี่ยนแปลงระยะเวลาการใช้เงินที่มีการเปิดเผยข้อมูลไว้แล้วในแบบแสดงรายการข้อมูล จากเดิมสิ้นสุดปี 2564 เปลี่ยนเป็นสิ้นสุดปี 2565

บริษัท ไรท์ทันเนิ้ลิ่ง จำกัด (มหาชน) (“บริษัท” หรือ “RT”) เสนอขายหุ้นกู้ระยะยาวของบริษัท ชนิดระบุชื่อ ผู้ถือประเภทไม่ด้อยสิทธิ ไม่มีประกันและมีผู้แทนผู้ถือหุ้นกู้ ผู้ออกหุ้นกู้มีสิทธิไถ่ถอนหุ้นกู้ก่อนวันครบกำหนดหุ้นกู้จำนวน 2 ชุด มูลค่ารวมทั้งสิ้น 587.00 ล้านบาท ชุดที่ 1 ครบกำหนดไถ่ถอนปี พ.ศ. 2569 และชุดที่ 2 ครบกำหนดไถ่ถอนปี พ.ศ. 2570 ซึ่งผู้ออกหุ้นกู้มีสิทธิไถ่ถอนหุ้นกู้ก่อนวันครบกำหนดหุ้นกู้" (“หุ้นกู้ RT262A และ RT278A”)

โดยรายงานการใช้จ่ายเงินที่ระดมทุนได้จากการเสนอขายหุ้นกู้มีรายละเอียดดังนี้

| หน่วย : ล้านบาท | | | | |
|---------------------------------|-------------------|-----------------------------|--|---------------------------------------|
| วัตถุประสงค์ | แผนการใช้จ่ายเงิน | ระยะเวลาที่ใช้เงินโดยประมาณ | จำนวนเงินที่ใช้ไปจนถึงวันที่ 31 ธันวาคม 2565 | จำนวนคงเหลือ ณ วันที่ 31 ธันวาคม 2565 |
| 1. เพื่อชำระเงินกู้สถาบัน | 96.00 | ปี 2565 | 96.00 | |
| 2. เพื่อลงทุนในโครงการใหม่ | 84.50 | ปี 2565 - ปี 2566 | 46.19 | 38.31 |
| 3. เพื่อใช้เป็นเงินทุนหมุนเวียน | 406.50 | ปี 2565 - ปี 2566 | 406.50 | - |
| รวม | 587.00 | | 548.69 | 38.31 |

ในปี 2566 บริษัท ไรท์ทันเนิ้ลิ่ง จำกัด (มหาชน) ได้เสนอขายหุ้นกู้ระยะยาว ชนิดระบุชื่อผู้ถือ ประเภทไม่ด้อยสิทธิไม่มีประกัน และมีผู้แทนผู้ถือหุ้นกู้ ผู้ออกหุ้นกู้มีสิทธิไถ่ถอนหุ้นกู้ก่อนวันครบกำหนดหุ้นกู้มูลค่า 700.00 ล้านบาท ครบกำหนดไถ่ถอนปี พ.ศ. 2568

บริษัทมีวัตถุประสงค์จะนำเงินที่ได้รับจากการเสนอขายตราสารนี้ครั้งนี้ จำนวนเงินประมาณ 700 ล้านบาท ซึ่งเป็นจำนวนเงินสุทธิหลังหักค่าใช้จ่ายการเสนอขายตราสารหนี้ในครั้งนี้ เพื่อนำไปใช้ในวัตถุประสงค์ต่าง ๆ ดังนี้

| หน่วย : ล้านบาท | | | |
|---------------------------------|-------------------|-----------------------------|---|
| วัตถุประสงค์ | แผนการใช้จ่ายเงิน | ระยะเวลาที่ใช้เงินโดยประมาณ | รายละเอียด |
| 1. เพื่อลงทุนในโครงการใหม่ | 100.00 | ปี 2566 - ปี 2567 | เป็นสินทรัพย์สำหรับการใช้ในการดำเนินธุรกิจหลักของบริษัทในปัจจุบัน |
| 2. เพื่อใช้เป็นเงินทุนหมุนเวียน | 600.00 | ปี 2566 - ปี 2567 | |
| รวม | 700.00 | | |

ทั้งนี้ หากเงินระดมทุนจากการเสนอขายหลักทรัพย์ในครั้งนี้ไม่เพียงพอสำหรับวัตถุประสงค์การใช้เงินที่ระบุไว้ข้างต้น บริษัทจะจัดหาแหล่งเงินทุนเพิ่มเติมโดยการกู้ยืมเงินจากสถาบันการเงิน

1.1.4 บริษัทที่ออกหลักทรัพย์

| | |
|--|--|
| ชื่อบริษัทภาษาไทย | บริษัท ไรท์ทันเนลลิง จำกัด (มหาชน) |
| ชื่อบริษัทภาษาอังกฤษ | Right Tunnelling Public Company Limited |
| เลขทะเบียนบริษัท | 0107563000142 |
| ลักษณะการประกอบธุรกิจ | รับเหมาก่อสร้างด้านงานวิศวกรรมโยธา และธรณีเทคนิคที่ต้องอาศัยความชำนาญและเทคโนโลยีระดับสูง ได้แก่ งานก่อสร้างอุโมงค์ งานระเบิดหิน งานขุดเจาะโดยไม่ใช้ระเบิด งานพัฒนาเหมือง งานเจาะสำรวจ งานคอนกรีตโครงสร้างงานวิศวกรรมโยธาทั่วไปและงานด้านธรณีวิทยา |
| ที่ตั้งสำนักงานใหญ่ | 292 หมู่ที่ 4 ถนนบางนา-ตราด (กม.26) ตำบลบางป่อ อำเภอบางป่อ จังหวัดสมุทรปราการ 10560 |
| โทรศัพท์ | 02-313-4848 |
| โทรสาร | 02-313-4849, 4787 |
| เว็บไซต์ | http://rtco.co.th/ |
| ทุนจดทะเบียน | 550,000,000 บาท (ห้าร้อยห้าสิบล้านบาท) |
| ทุนชำระแล้ว (ภายหลังการใช้สิทธิ RT-W1) | 550,941,500 บาท (ห้าร้อยห้าสิบล้านเก้าแสนสี่หมื่นหนึ่งพันห้าร้อยบาท) |
| มูลค่าที่ตราไว้ต่อหุ้น | 0.50 บาท (ห้าสิบสตางค์) |



1.2. ลักษณะการประกอบธุรกิจ (Nature of Business)

1.2.1 โครงสร้างรายได้ (Revenue Structure)

โครงสร้างรายได้แยกตามลักษณะการให้บริการ

| โครงสร้างรายได้ | ปี 2563 | | ปี 2564 | | ปี 2565 | |
|---|----------|---------|----------|---------|----------|---------|
| | ล้านบาท | สัดส่วน | ล้านบาท | สัดส่วน | ล้านบาท | สัดส่วน |
| งานก่อสร้างอุโมงค์และโครงสร้างใต้ดิน | 1,668.43 | 59.09% | 1,268.20 | 51.42% | 643.77 | 31.80% |
| งานก่อสร้างเขื่อนและระบบชลประทาน | 239.73 | 8.49% | 501.04 | 20.31% | 673.14 | 33.25% |
| งานก่อสร้างโรงไฟฟ้าพลังน้ำ | 21.45 | 0.76% | 5.05 | 0.20% | - | - |
| งานก่อสร้างท่อลอดใต้ดินโดยวิธีดันท่อและวิธีเจาะและดิ่งท่อ | 329.02 | 11.65% | 378.00 | 15.33% | 302.70 | 14.95% |
| งานก่อสร้างด้านอื่น ๆ | 564.71 | 20.00% | 314.06 | 12.73% | 405.02 | 20.00% |
| รวมรายได้จากการรับเหมาก่อสร้าง | 2,823.34 | 100.00% | 2,466.34 | 100.00% | 2,024.63 | 100.00% |
| รายได้จากการขายวัสดุก่อสร้าง * | 20.72 | 0.72% | 6.67 | 0.27% | 17.93 | 0.87% |
| รายได้อื่น ** | 19.97 | 0.70% | 21.02 | 0.84% | 10.90 | 0.53% |
| | 2,864.03 | 100.00% | 2,494.04 | 100.00% | 2,053.45 | 100.00% |

หมายเหตุ:
* รายได้จากการขายวัสดุก่อสร้าง เป็นรายการขายวัสดุก่อสร้างให้แก่ผู้รับเหมาภายในโครงการที่บริษัทดำเนินงานอยู่ ซึ่งเป็นวัสดุก่อสร้างทั่วไป อาทิ น้ำมัน เหล็กคอนกรีต เป็นรายการขายวัสดุก่อสร้างโดยคิดราคาต้นทุนบวกด้วยกำไรที่กำหนด
** รายได้อื่น เช่น รายได้เบ็ดเตล็ด รายได้ค่าเช่า รายได้จากการขายเศษซากวัสดุ รายได้ค่าบริการอื่น และรายได้ดอกเบี้ยรับ เป็นต้น

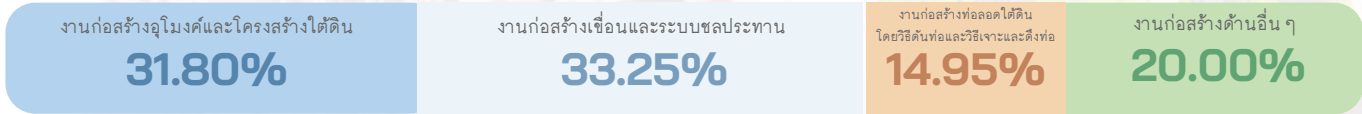

โครงสร้างรายได้แยกตามลักษณะการดำเนินงาน

| โครงสร้างรายได้ | ปี 2563 | | ปี 2564 | | ปี 2565 | |
|------------------------------------|----------|---------|----------|---------|----------|---------|
| | ล้านบาท | สัดส่วน | ล้านบาท | สัดส่วน | ล้านบาท | สัดส่วน |
| ผู้รับเหมาโดยตรง (Main Contractor) | 2,045.9 | 72.46% | 1,436.99 | 58.26% | 1,085.40 | 53.61% |
| ผู้รับเหมาช่วง (Subcontractor) | 777.42 | 27.54% | 1,029.35 | 41.74% | 939.23 | 46.39% |
| รวมรายได้จากการรับเหมาก่อสร้าง | 2,823.34 | 100.00% | 2,466.34 | 100.00% | 2,024.63 | 100.00% |
| รายได้จากการขายวัสดุก่อสร้าง * | 20.72 | 0.72% | 6.67 | 0.27% | 17.93 | 0.87% |
| รายได้อื่น ** | 19.97 | 0.70% | 21.02 | 0.84% | 10.90 | 0.53% |
| รายได้รวม | 2,864.03 | 100.00% | 2,494.04 | 100.00% | 2,053.45 | 100.00% |

โครงสร้างรายได้แยกตามภูมิศาสตร์

| โครงสร้างรายได้ | ปี 2563 | | ปี 2564 | | ปี 2565 | |
|--------------------------------|----------|---------|----------|---------|----------|---------|
| | ล้านบาท | สัดส่วน | ล้านบาท | สัดส่วน | ล้านบาท | สัดส่วน |
| การให้บริการในประเทศ | 2,695.52 | 95.47% | 2,351.27 | 95.33% | 1,950.87 | 96.36% |
| การให้บริการต่างประเทศ | 127.83 | 4.53% | 115.07 | 4.67% | 73.76 | 3.64% |
| รวมรายได้จากการรับเหมาก่อสร้าง | 2,823.34 | 100.00% | 2,466.34 | 100.00% | 2,024.63 | 100.00% |
| รายได้จากการขายวัสดุก่อสร้าง * | 20.72 | 0.72% | 6.67 | 0.27% | 17.93 | 0.87% |
| รายได้อื่น ** | 19.97 | 0.70% | 21.02 | 0.84% | 10.90 | 0.53% |
| รายได้รวม | 2,864.03 | 100.00% | 2,494.04 | 100.00% | 2,053.45 | 100.00% |

หมายเหตุ:

* รายได้จากการขายวัสดุก่อสร้าง เป็นรายการขายวัสดุก่อสร้างให้แก่ผู้รับเหมาภายในโครงการที่บริษัทดำเนินงานอยู่ ซึ่งเป็นวัสดุก่อสร้างทั่วไป อาทิ น้ำมัน เหล็ก คอนกรีต เป็นต้น เป็นรายการขายวัสดุก่อสร้างโดยคิดราคาต้นทุนบวกด้วยกำไรที่กำหนด

** รายได้อื่น เช่น รายได้เบ็ดเตล็ด รายได้ค่าเช่า รายได้จากการขายเศษซากวัสดุ รายได้ค่าบริการอื่น และรายได้ดอกเบี้ยรับ เป็นต้น

1.2.2 ข้อมูลเกี่ยวกับผลิตภัณฑ์ (Product Information)

ลักษณะผลิตภัณฑ์และบริการ

บริษัท ไร้ท์ทันเนลลิง จำกัด (มหาชน) ดำเนินธุรกิจรับเหมาก่อสร้างด้านงานวิศวกรรมโยธา และธรณีเทคนิค ที่ต้องอาศัยความชำนาญและเทคโนโลยีระดับสูง ทีมงานก่อสร้างประกอบด้วย ทีมงานวิศวกร นักธรณีวิทยาและบุคลากรทางเทคนิคที่มีความเชี่ยวชาญและชำนาญการในงานด้านธรณีเทคนิค โดยเฉพาะงานก่อสร้างอุโมงค์งานระเบิดหิน งานขุดเจาะโดยไม่ใช้ระเบิด งานพัฒนาเหมือง งานเจาะสำรวจ งานคอนกรีตโครงสร้างงานวิศวกรรมโยธาทั่วไป และงานด้านธรณีวิทยา แยกประเภทการออกได้เป็น 5 ประเภท ดังนี้

1. งานก่อสร้างอุโมงค์และโครงสร้างใต้ดิน (Tunnel and Shaft Construction)
2. งานก่อสร้างเขื่อนและระบบชลประทาน (Dam Construction and Irrigation System)
3. งานก่อสร้างโรงไฟฟ้าพลังน้ำ (Hydro Power Plant)
4. งานก่อสร้างท่อลอดใต้ดินวิธีดันท่อและวิธีเจาะและดึงท่อ (Pipe Jacking & Horizontal Directional Drilling)
5. งานก่อสร้างด้านอื่นๆ (Others)

สำหรับการให้บริการแต่ละประเภทบริษัทเป็นผู้ก่อสร้างตามแบบของที่ปรึกษาโครงการและผู้ออกแบบ (Designer) โดยมีรายละเอียด ดังนี้

ประเภทที่ 1 งานก่อสร้างอุโมงค์และโครงสร้างใต้ดิน (Tunnel and Shaft Construction)

การก่อสร้างอุโมงค์นั้นต้องอาศัยเทคนิคที่ซับซ้อน ซึ่งมีวิธีการและขั้นตอนการก่อสร้าง รวมถึงใช้ประสบการณ์และความชำนาญของวิศวกรค่อนข้างสูง รวมถึงต้องใช้เครื่องมือก่อสร้าง อุปกรณ์ตรวจวัดที่มีประสิทธิภาพ เพราะเป็นการก่อสร้างใต้ดินที่อับอากาศสำหรับหายใจ มีน้ำใต้ดินเป็นอุปสรรคในการก่อสร้าง รวมทั้งการผันแปรของชั้นดินหรือหินที่คาดคะเนได้ยากซึ่งเป็นไปตามธรรมชาติ เนื่องจากความไม่แน่นอนของชั้นหินมักจะพบเป็นปกติในระหว่างการก่อสร้าง จึงต้องมีการแก้ไขเปลี่ยนแปลงโครงสร้างในแต่ละช่วงตามความเหมาะสมของสภาพดินและหินตามความจำเป็น สำหรับการก่อสร้างอุโมงค์ของบริษัทนั้น สามารถแบ่งออกเป็น 3 ประเภท ได้แก่

1. อุโมงค์ในงานเขื่อน/อุโมงค์ส่งน้ำ ซึ่งอยู่ในส่วนของงานชลประทาน อุโมงค์เป็นส่วนหนึ่งของงานก่อสร้างโรงไฟฟ้าพลังน้ำ ได้แก่ งานอุโมงค์ผันน้ำ เพื่อใช้ในการผันน้ำระหว่างก่อสร้างเพื่อเปลี่ยนทางน้ำเพื่อสร้างเขื่อน อุโมงค์ส่งน้ำ และอุโมงค์ท้ายน้ำ
2. อุโมงค์รถไฟ
3. อุโมงค์ทางลอดรถยนต์

การก่อสร้างอุโมงค์ทั้ง 3 ประเภทนั้นมีความแตกต่างกัน เช่น เทคนิคและวิธีการก่อสร้างอุโมงค์ สภาพทางธรณีวิทยา การค้ายัน การก่อสร้างผนังอุโมงค์ แนวเส้นทางอุโมงค์ เส้นทางลำเลียงวัสดุและเครื่องจักร สภาพแวดล้อมบริเวณพื้นที่ก่อสร้าง และระบบต่างๆ ภายในอุโมงค์ เช่น ระบบระบายอากาศ และระบบอัดสัญญาณ เป็นต้น

| ชื่อโครงการ | เจ้าของโครงการ | มูลค่าโครงการที่บริษัทได้รับตามสัญญา (ล้านบาท) | ปีที่ดำเนินการ | ขอบเขตงาน | ประเภท |
|--|--|--|----------------|--|----------------|
| 1. งานก่อสร้างอุโมงค์ส่งน้ำและอาคารประกอบพร้อมส่วนประกอบอื่น อุโมงค์ส่งน้ำ ช่วงแม่แตง-แม่จิด สัญญาที่ 1 โครงการเพิ่มปริมาณน้ำในอ่างเก็บน้ำเขื่อนแม่วงอุดมธารา จังหวัดเชียงใหม่ ประเทศไทย | กรมชลประทาน | 2,795.77 | 2559-2565 | ทำงานทั้งโครงการ | ผู้รับเหมาหลัก |
| 2. งานก่อสร้างอุโมงค์รถไฟทางคู่ ช่วงมาบะเขา-ชุมทางถนนจิระ จังหวัดสระบุรี - นครราชสีมา ประเทศไทย ** | การรถไฟแห่งประเทศไทย | 2,471.26 | 2561-2565 | ทำงานทั้งโครงการ ในสัดส่วนของบริษัทที่แบ่งมาจากกิจการร่วมค้า | ผู้รับเหมาหลัก |
| 3. งานก่อสร้างอุโมงค์และโครงสร้างใต้ดิน โครงการเซเปียน-เซินน้อย แขวงจำปาสัก สาธารณรัฐประชาธิปไตยประชาชนลาว | Xe-Pian Xe-Namnoy Hydroelectric Power Co., Ltd. | 1,108.99 | 2556-2561 | ทำงานก่อสร้างอุโมงค์ที่เป็นงานเจาะระเบิดและงานคอนกรีตในอุโมงค์ | ผู้รับเหมาช่วง |
| 4. งานก่อสร้างอุโมงค์รถไฟทางคู่ (ฉะเชิงเทรา-คลองสิบเก้า-แก่งคอย สัญญาที่ 2 ช่วงอุโมงค์พระพุทธฉาย) จังหวัดสระบุรี ประเทศไทย | การรถไฟแห่งประเทศไทย | 368.55 | 2559-2561 | ทำงานทั้งโครงการ | ผู้รับเหมาหลัก |
| 5. Construction of Diversion Tunnel Works and Grouting Works of Dauntri Dam Development Project. Battambang, Cambodia. | Ministry of water resources and meteorology, Cambodia | 253.39 | 2562-2565 | ทำงานอุโมงค์ผันน้ำและปรับปรุงฐานรากเขื่อน | ผู้รับเหมาช่วง |
| 6. งานก่อสร้างอุโมงค์ Headrace Tunnel of Thaukyegat (2) HPP | Asia World Co., Ltd. | 175.04 | 2553-2555 | ทำงานทั้งโครงการ | ผู้รับเหมาหลัก |
| 7. งานก่อสร้างอุโมงค์ระบายน้ำคลองทวีวัฒนา บริเวณคอขวด | กรุงเทพมหานคร | 1,734.98 | 2564-2567 | งานก่อสร้างสถานีสูบน้ำ, อุโมงค์ระบายน้ำ, อาคารรับน้ำ และประตูน้ำ | ผู้รับเหมาช่วง |

หมายเหตุ: ** บริษัทดำเนินงานภายใต้กิจการร่วมค้า

| ชื่อโครงการ | เจ้าของโครงการ | มูลค่าโครงการที่บริษัทได้รับตามสัญญา (ล้านบาท) | ปีที่ดำเนินการ | ขอบเขตงาน | ประเภท |
|---|----------------------|--|----------------|---|----------------|
| 8. งานก่อสร้างอุโมงค์ส่งน้ำพร้อมงานที่เกี่ยวข้อง โครงการงานก่อสร้างอุโมงค์ส่งน้ำตามแนวคลองมหาสวัสดิ์จากโรงงานผลิตน้ำมหาสวัสดิ์ถึงถนนราชพฤกษ์ และหอปรับแรงดันที่โรงงานผลิตน้ำมหาสวัสดิ์ พร้อมงานที่เกี่ยวข้อง (สัญญา G-TN-9A) | การประปานครหลวง | 1,289.43 | 2564-2567 | งานขุดเจาะอุโมงค์, งานติดตั้งท่อเหล็ก, งานก่อสร้างบ่อพักพร้อมหอปรับแรงดัน, งานติดตั้ง Pipe & Fitting, งานระบบไฟฟ้า และงานเครื่องกลอื่นๆ | ผู้รับเหมาช่วง |
| 9. โครงการก่อสร้างทางรถไฟ สายเด่นชัย-เชียงรายได้-เชียงของ สัญญาที่ 1 เด่นชัย-งาว | การรถไฟแห่งประเทศไทย | 2,142.50 | 2565-2568 | งานขุดเจาะอุโมงค์, งานดิน, งานทางเชื่อมระหว่างอุโมงค์, งานห้องควบคุม, งานปล่องอุโมงค์, งานอัดฉีดน้ำปูนและตรวจสอบทางธรณีเทคนิค | ผู้รับเหมาช่วง |
| 10. โครงการก่อสร้างทางรถไฟ สายเด่นชัย-เชียงรายได้-เชียงของ สัญญาที่ 2 ช่วงงาว-เชียงรายได้ | การรถไฟแห่งประเทศไทย | 2,157.00 | 2565-2570 | งานขุดเจาะ,งานทางเชื่อม,งานห้องควบคุม,งานอัดฉีดน้ำปูนและงานตรวจสอบทางธรณีเทคนิค | ผู้รับเหมาช่วง |

งานก่อสร้างอุโมงค์ส่งน้ำช่วงแม่แตง-แม่จิด จังหวัดเชียงใหม่



งานก่อสร้างอุโมงค์ส่งน้ำตามแนวคลองมหาสวัสดิ์ (สัญญา G-TN-9A)



งานก่อสร้างอุโมงค์โครงการรถไฟรางคู่ ช่วงชุมทางมาบะเภา-จิระ จังหวัดสระบุรี-จังหวัดนครราชสีมา



Construction of Diversion Tunnel Works and Grouting Works of Dauntri Dam Development Project. Battambang, Cambodia.

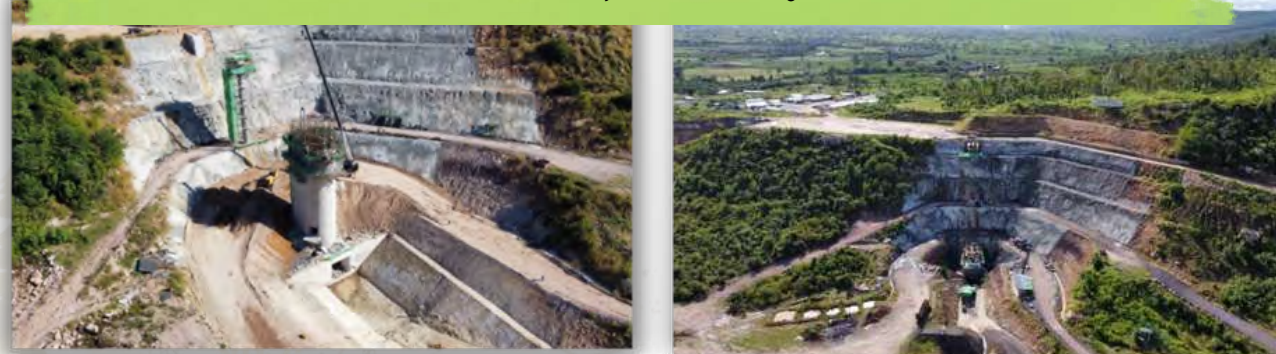

ประเภทที่ 2 งานก่อสร้างเขื่อนและระบบชลประทาน (Dam Construction & Irrigation System)

เขื่อนเป็นโครงสร้างพื้นฐานที่ใช้ในการพัฒนาแหล่งน้ำ โดยการกักเก็บน้ำส่วนเกินที่จะต้องไหลทิ้งไปสู่ท้ายน้ำไว้ใช้ประโยชน์ สำหรับการสร้างเขื่อนนั้นจะต้องใช้เทคโนโลยีของงานเขื่อนที่เป็นสหวิทยาการซึ่งต้องอาศัยความรู้จากหลายด้าน เช่น วิศวกรรมแหล่งน้ำและชลศาสตร์ วิศวกรรมโยธาและธรณีวิทยา วิศวกรรมไฟฟ้า วิศวกรรมเครื่องกล และวิศวกรรมสิ่งแวดล้อม เป็นต้น การใช้ประโยชน์ของเขื่อน ได้แก่ การประปาหรืออุปโภคบริโภค (Domestic Uses) การชลประทาน (Irrigation) การผลิตไฟฟ้า (Power generation) การป้องกันอุทกภัย (Flood protection) การคมนาคม (Communication) การประมง (Fishery) และการท่องเที่ยวและพักผ่อน (Tourism and Recreation)

| ชื่อโครงการ | เจ้าของโครงการ | มูลค่าโครงการที่บริษัทได้รับตามสัญญา (ล้านบาท) | ปีที่ดำเนินการ | ขอบเขตงาน | ประเภท |
|---|--------------------------------|--|----------------|---|----------------|
| 1. งานก่อสร้างทำนบกั้นน้ำและอาคารประกอบ โครงการอ่างเก็บน้ำแม่สะลม อันเนื่องมาจากพระราชดำริ จังหวัดเชียงใหม่ ประเทศไทย ** | กรมชลประทาน | 567.36 | 2557-2560 | ทำงานทั้งโครงการ | ผู้รับเหมาหลัก |
| 2. งานซ่อมแซมเขื่อนโครงการน้ำก่ง 2 แขวงอัตปือ สาธารณรัฐประชาธิปไตยประชาชนลาว | Chaleun Sekong Group Co., Ltd. | 155.20 | 2559-2560 | ทำงานซ่อมแซมเขื่อน | ผู้รับเหมาหลัก |
| 3. งานก่อสร้างเขื่อนน้ำเลือก โครงการ Hongsa Mine Mouth Power | Hongsa Power Co., Ltd. | 446.16 | 2553-2556 | ทำงานอุโมงค์ผันน้ำ, ระบบส่งน้ำท้ายเขื่อน, เขื่อนหลัก, ทางน้ำล้น และถนนโครงการ | ผู้รับเหมาช่วง |
| 4. โครงการประตูระบายน้ำศรีสองรัก อันเนื่องมาจากพระราชดำริ อำเภอเชียงคาน จังหวัดเลย ** | กรมชลประทาน | 1,469.78 | 2562-2566 | ทำงานทั้งโครงการ | ผู้รับเหมาหลัก |
| 5. โครงการจ้างก่อสร้างระบบระบายน้ำปลายคลองแม่แตง-แม่ขาน และอาคารประกอบ โครงการระบบระบายน้ำปลายคลองแม่แตง-แม่ขาน จังหวัดเชียงใหม่ พื้นที่รับประโยชน์ 1,000 ไร่ | กรมชลประทาน | 262.00 | 2564-2566 | ทำทั้งโครงการ | ผู้รับเหมาช่วง |
| 6. โครงการก่อสร้างบ่อเก็บน้ำดิบ โรงไฟฟ้าบางปะกง จังหวัดฉะเชิงเทรา | การไฟฟ้าฝ่ายผลิตแห่งประเทศไทย | 244.79 | 2565-2567 | ทำงานโยธา, งานไฟฟ้า, งานเครื่องกลและงานระบบควบคุม | ผู้รับเหมาหลัก |

หมายเหตุ: ** บริษัทดำเนินงานภายใต้กิจการร่วมค้า

โครงการเขื่อนแควน้อย
จังหวัดพิษณุโลก



โครงการประตุน้ำศรีสองรัก
อำเภอเชียงคาน จังหวัดเลย



โครงการเขื่อนน้ำเลือกในโรงไฟฟ้าถ่านหินหงสา สปป.ลาว



โครงการประตุน้ำศรีสองรัก อำเภอเชียงคาน จังหวัดเลย



ประเภทที่ 3 งานก่อสร้างโรงไฟฟ้าพลังน้ำ (Hydro power plant)

บริษัทเป็นผู้ดำเนินงานก่อสร้างโรงไฟฟ้าพลังงานน้ำทั้งขนาดเล็กและขนาดใหญ่ โรงไฟฟ้าท้ายเขื่อนตลอดจนโครงสร้างที่เกี่ยวข้องทั้งหมด เช่น งานก่อสร้างอาคารโรงไฟฟ้าระบบส่งน้ำและติดตั้งเครื่องกำเนิดไฟฟ้าและงานด้านโยธา สำหรับโครงการเกี่ยวข้องกับงานก่อสร้างโรงไฟฟ้าพลังน้ำ เช่น งานก่อสร้างอาคารโรงไฟฟ้าระบบส่งน้ำและติดตั้งเครื่องกำเนิดไฟฟ้า นอกจากนี้ บริษัทยังเป็นผู้ก่อสร้างโครงสร้างคอนกรีตในงานโรงไฟฟ้าพลังงานน้ำและงานระบบชลประทาน เช่น โครงสร้างอาคารรับน้ำและระบายน้ำ ปล่องคอนกรีต คอนกรีตในอุโมงค์ ประตูเรือสัญจร เป็นต้น

ตัวอย่างโครงการที่สำคัญของบริษัทสำหรับงานก่อสร้างโรงไฟฟ้าพลังงานน้ำ มีดังต่อไปนี้

| ชื่อโครงการ | เจ้าของโครงการ | มูลค่าโครงการที่บริษัทได้รับตามสัญญา (ล้านบาท) | ปีที่ดำเนินการ | ขอบเขตงาน | ประเภท |
|---|--|--|----------------|---|----------------|
| 1. งานก่อสร้างโรงไฟฟ้าหมายเลข 2,3,4 และ 5 โครงการโรงไฟฟ้าพลังน้ำไชยะบุรี สาธารณรัฐประชาธิปไตยประชาชนลาว | Xayaburi Hydroelectric Power Co., Ltd. | 2,529.76 | 2558-2560 | ทำงาน Civil Works ทั้งหมดของโรงไฟฟ้าหมายเลข 2,3,4 และ 5 | ผู้รับเหมาช่วง |
| 2. งานก่อสร้างโรงไฟฟ้าพลังน้ำขนาดเล็ก คลองตรอน จังหวัดอุตรดิตถ์ ประเทศไทย | การไฟฟ้าฝ่ายผลิตแห่งประเทศไทย | 198.12 | 2560-2563 | ทำงานทั้งโครงการ | ผู้รับเหมาหลัก |
| 3. งานก่อสร้างโรงไฟฟ้าขนาดเล็กห้วยประทวน จังหวัดชัยภูมิ | กรมพัฒนาพลังงานทดแทนและอนุรักษ์พลังงาน | 23.92 | 2555-2557 | ก่อสร้างอาคารโรงไฟฟ้า, ระบบส่งน้ำและส่วนประกอบอื่นๆ | ผู้รับเหมาหลัก |
| 4. Major Civil Works of the Permanent Structure of the Luang Prabang Hydroelectric Power Project | Luang Prabang Power Company Limited | 1,615 | รอแจ้งเข้างาน | ทำงานทางสัญจรเรือ,โรงไฟฟ้าและทางระบายน้ำล้น | ผู้รับเหมาช่วง |



โครงการโรงไฟฟ้าพลังน้ำไชยะบุรี
สปป.ลาว



โครงการโรงไฟฟ้าพลังน้ำห้วยเขื่อน
คลองตรอน จังหวัดอุดรธานี



งานก่อสร้างโรงไฟฟ้าขนาดเล็กห้วย
ประทาว จังหวัดชัยภูมิ

ประเภทที่ 4 งานก่อสร้างท่อลอดใต้ดินวิธีดันท่อและวิธีเจาะและดึงท่อ (Pipe Jacking & Horizontal Directional Drilling และ Open Cut)

การขุดเจาะและก่อสร้างอุโมงค์ขนาดเล็ก (Microtunnelling) มีการพัฒนาและถ่ายทอดเทคโนโลยีจากการขุดเจาะและก่อสร้างอุโมงค์ขนาดใหญ่ (Tunnelling) ปัจจุบันได้มีการนำเทคโนโลยีการขุดเจาะอุโมงค์มาใช้กับงานสร้างท่อลอดใต้ทางแยก ทางเดินลอดใต้ถนน งานวางท่อในระบบระบายและบำบัดน้ำเสีย ท่อลำเลียงก๊าซ ท่อลำเลียงน้ำดิบหรือน้ำประปา ท่อร้อยสายไฟฟ้า สายโทรศัพท์หรือสัญญาณการสื่อสาร หรือระบบคมนาคมอื่นๆ โดยอาศัยระบบการควบคุมการขุดเจาะและเทคนิคการก่อสร้างคล้ายกันในลักษณะเดียวกัน โดยได้มีการใช้ชื่อทางเทคนิคที่แตกต่างกันไป เช่น Microtunnelling, Pipe Jacking (PJ), Pipe Bursting, Horizontal Directional Drilling (HDD) เป็นต้น ตัวอย่างโครงการที่สำคัญของบริษัทสำหรับงานก่อสร้างท่อลอดใต้ดินวิธีดันท่อและวิธีเจาะและดึงท่อ มีดังต่อไปนี้

| ชื่อโครงการ | เจ้าของโครงการ | มูลค่าโครงการ ที่บริษัทได้รับ ตามสัญญา (ล้านบาท) | ปีที่ ดำเนินการ | ขอบเขตงาน | ประเภท |
|---|-----------------|---|--------------------|---|--|
| 1. งานก่อสร้างบ่อกักและท่อร้อยสายไฟฟ้าใต้ดินร่วมกับโครงการรถไฟฟ้าสายสีเหลือง กรุงเทพมหานคร ประเทศไทย | การไฟฟ้านครหลวง | 1,270.66 | 2560-2566 | ทำงานเจาะท่อร้อยสายไฟฟ้าใต้ดินด้วยวิธี Pipe Jacking, HDD รวมทั้งงานส่วนประกอบอื่น เช่น ซ่อมผิวจราจร | ผู้รับเหมาช่วง |
| 2. งานก่อสร้างบ่อกักและท่อร้อยสายไฟฟ้าใต้ดิน บริเวณถนนแพรกษาจากถนนสุขุมวิทถึงสถานีย่อยพุทธรักษาสมุทรปราการ ประเทศไทย ** | การไฟฟ้านครหลวง | 254.20 | 2559-2561 | ทำงานทั้งโครงการ | ผู้รับเหมาหลัก |
| 3. งานก่อสร้างบ่อกักและท่อร้อยสายไฟฟ้าใต้ดิน ร่วมโครงการ ถนนศรีนครินทร์-ร่มเกล้า (ช่วงที่ 6) กรุงเทพมหานคร ประเทศไทย | การไฟฟ้านครหลวง | 203.88 | 2558-2561 | ทำงานทั้งโครงการ | ผู้รับเหมาช่วง โดยผู้รับเหมาหลักจ้าง RT ทำงานทั้งสัญญา |

| ชื่อโครงการ | เจ้าของโครงการ | มูลค่าโครงการที่บริษัทได้รับตามสัญญา (ล้านบาท) | ปีที่ผ่านมาดำเนินการ | ขอบเขตงาน | ประเภท |
|---|----------------------------------|--|----------------------|---|--|
| 4. งานก่อสร้างบ่อพักและท่อร้อยสายไฟฟ้าใต้ดิน ร่วมโครงการ ถนนศรีนครินทร์-ร่มเกล้า (ช่วงที่ 4) กรุงเทพมหานคร ประเทศไทย | การไฟฟ้านครหลวง | 84.82 | 2558-2560 | ทำงานทั้งโครงการ | ผู้รับเหมาช่วง โดยผู้รับเหมาหลักจ้าง RT ทำงานทั้งสัญญา |
| 5. งานก่อสร้างบ่อพักและท่อร้อยสายไฟฟ้าใต้ดิน งานก่อสร้างวางท่อประปาและงานที่เกี่ยวข้อง โครงการทางหลวงท้องถิ่นสาย เชื่อมระหว่างถนนวิภาวดีรังสิตกับถนนพหลโยธิน ช่วงที่ 2 จากสะพานข้ามคลองลาดพร้าว-ถนนเทพรักษ์ | การประปานครหลวง, การไฟฟ้านครหลวง | 94.52 | 2564-2565 | ทำงานเจาะท่อร้อยสายไฟฟ้าใต้ดิน รวมทั้งงานส่วนประกอบอื่น | ผู้รับเหมาช่วง |
| 6. โครงการเปลี่ยนระบบสายไฟฟ้าอากาศเป็นสายไฟฟ้าใต้ดิน โครงการตามแนวรถไฟฟ้าสายสีส้ม (ตะวันออก) ถนนเพชรบุรี | การไฟฟ้านครหลวง | 520.09 | 2566-2570 | ทำงานทั้งโครงการ | ผู้รับเหมาหลัก |
| 7. งานก่อสร้างบ่อพักและท่อร้อยสายไฟฟ้าใต้ดินร่วมกับโครงการพื้นที่พัฒนาบางซื่อ ศูนย์คมนาคมพหลโยธิน และโครงการ Smart City | การไฟฟ้านครหลวง | 116.99 | 2565-2567 | งานก่อสร้างบ่อพักและท่อร้อยสายไฟฟ้าใต้ดิน | ผู้รับเหมาช่วง |

หมายเหตุ: ** บริษัทดำเนินงานภายใต้กิจการร่วมค้า



งานก่อสร้างบ่อพักและท่อร้อยสายไฟฟ้าใต้ดิน ร่วมกับโครงการพื้นที่พัฒนาบางซื่อ ศูนย์คมนาคมพหลโยธิน และโครงการ Smart City



งานก่อสร้างบ่อพักและท่อร้อยสายไฟฟ้าใต้ดิน ถนนแพรงษา จังหวัดสมุทรปราการ



ท่อร้อยสายไฟฟ้าใต้ดิน โครงการรถไฟฟ้าสายสีเหลือง

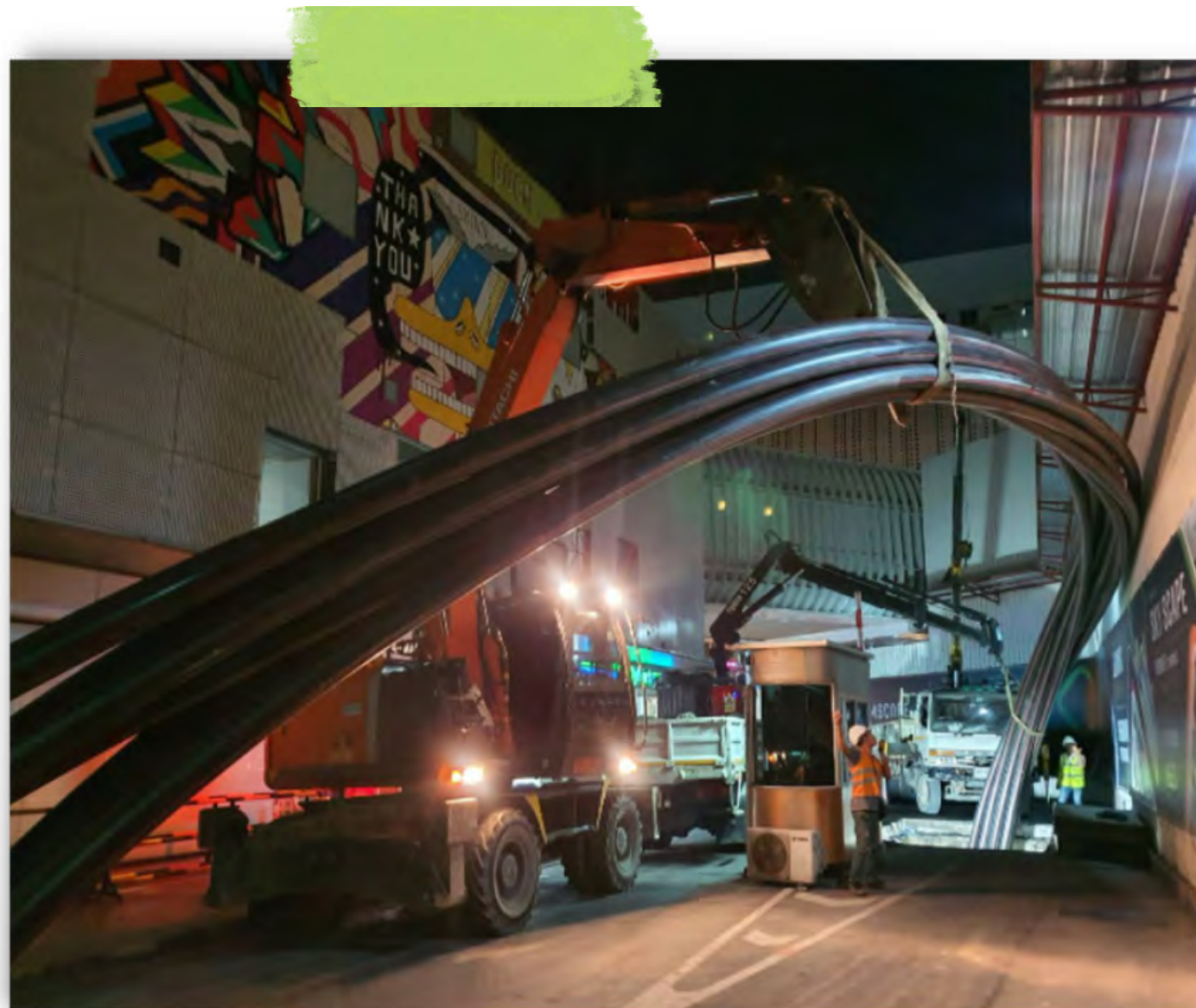

งานก่อสร้างบ่อกักท่อย่อยสายไฟฟ้าใต้ดิน พร้อมฐานอุปกรณ์ไฟฟ้า งานปรับปรุงจากสายป้อนอากาศเป็นระบบสายใต้ดิน ในพื้นที่จุฬาลงกรณ์มหาวิทยาลัย ตามข้อโครงการ 12.3.11 ณ บริเวณซอยจุฬาลงกรณ์ 64



ประเภทที่ 5 งานก่อสร้างด้านอื่นๆ (Others)

บริษัทเป็นผู้ดำเนินงานก่อสร้างด้านอื่นๆ เช่น งานป้องกันและเสริมเสถียรภาพทางลาด (Slope stabilization) งานขุดดินและหิน (Earth and Rock Excavation) ทั้งแบบใช้ระเบิดและไม่ใช้ระเบิด งานเจาะสำรวจธรณีวิทยา (Geological Exploratory Drilling) งานปรับปรุงฐานรากด้วยวิธีอัดฉีดน้ำปูน (Grouting Work) งานเหมืองแร่ (Mining Work) งานวางรางรถไฟ (Rail Work) และงานถนนและสะพาน (Road and Bridge) ฯลฯ

ตัวอย่างโครงการที่สำคัญของบริษัทสำหรับงานก่อสร้างอื่นๆ ในช่วง มีดังต่อไปนี้

| ชื่อโครงการ | เจ้าของโครงการ | มูลค่าโครงการที่บริษัทได้รับตามสัญญา (ล้านบาท) | ปีที่ดำเนินการ | ขอบเขตงาน | ประเภท |
|---|--|--|----------------|---|----------------|
| 1. งานถนนทางหลวงหมายเลข 22 หอนงหาน-พังโคน อุดร-สกลนคร ประเทศไทย | กรมทางหลวง | 755.02 | 2561-2564 | ทำงานทั้งโครงการ | ผู้รับเหมาช่วง |
| 2. งานเสริมเสถียรภาพเพื่อป้องกันการพังทลายลาดเชิงเขาด้วยวิธี (Shotcrete) ระหว่างสถานีจันทก-คลองขนาน จิตรSlope Protection จันทก-คลองขนานจิตร ประเทศไทย ** | การรถไฟแห่งประเทศไทย | 65.78 | 2560 | ทำงานทั้งโครงการ | ผู้รับเหมาหลัก |
| 3. งานฟื้นฟูโครงสร้างพื้นฐานที่ได้รับความเสียหายจากอุทกภัยในพื้นที่ภาคตะวันออกเฉียงเหนือและภาคเหนือของกระทรวงคมนาคม ตอน ลำน้ำรายณ์ -ช่องสำราญ จังหวัดลพบุรี ประเทศไทย | สำนักงานทางหลวงที่ 11 กรมทางหลวง | 37.29 | 2560-2561 | ทำงานทั้งโครงการ | ผู้รับเหมาหลัก |
| 4. งานฟื้นฟูทางหลวง ทางหลวงหมายเลข 1349 ตอนควบคุม 0100 ตอนสะเมิง-วัดจันทร์ ตอน 1-3 | กรมทางหลวง | 46.37 | 2564 | ทำงานทั้งโครงการ | ผู้รับเหมาหลัก |
| 5. Xe Pian – Xe Namnoy Hydroelectric Power Project: Civil Package 3, Dam Grouting | SK Engineering and Construction Co., Ltd | 185.04 | 2557-2559 | งานปรับปรุงฐานรากเชื่อมด้วยวิธีอัดฉีดน้ำปูน | ผู้รับเหมาช่วง |

หมายเหตุ: ** บริษัทดำเนินงานภายใต้การร่วมค้า

| ชื่อโครงการ | เจ้าของโครงการ | มูลค่าโครงการที่บริษัทได้รับตามสัญญา (ล้านบาท) | ปีที่ดำเนินการ | ขอบเขตงาน | ประเภท |
|---|-------------------------|--|----------------|------------------|----------------|
| 6. งานเจาะระเบิดผลิตแร่เหมืองแร่ภูทับฟ้าเพล 1 | บจก. ทุ่งคำ | 75.77 | 2553-2554 | งานระเบิดและตัก | ผู้รับเหมาหลัก |
| 7. Kyaikthalan Pagoda Slope Stabilization Project | Government of MON State | 37.56 | 2562-2563 | ทำงานทั้งโครงการ | ผู้รับเหมาหลัก |
| 8. งานจ้างเหมาทำการก่อสร้างทางหลวงหมายเลข 42 สาย บ.คลองแวง-จุดผ่านแดนถาวร สู่โขงโก-ลก ตอน บ. ไต้นท์-บ.ลำซิ่ง จังหวัดสงขลา | กรมทางหลวง | 559.54 | 2564-2567 | ทำงานทั้งโครงการ | ผู้รับเหมาหลัก |
| 9. โครงการปรับปรุงดินชั้นฐานรากอ่างเก็บน้ำมรสว | กรมทรัพยากรน้ำ | 95.93 | 2565-2566 | ทำงานทั้งโครงการ | ผู้รับเหมาหลัก |

งานก่อสร้างถนนและสะพาน ทางหลวงหมายเลข 22 หนองหาน-พังโคน จังหวัดอุดร-สกลนคร



งานจ้างเหมาทำการก่อสร้างทางหลวงหมายเลข 42 สาย บ.คลองแวง-จุดผ่านแดนถาวร สู่โขงโก-ลก ตอน บ. ไต้นท์-บ.ลำซิ่ง จังหวัดสงขลา



โครงการปรับปรุงดินชั้นฐานราก อ่างเก็บน้ำมรสว



งานฟื้นฟูทางหลวง ทางหลวงหมายเลข 1349 ตอน ควบคุม 0100 ตอนสะเมิง-วัดจันทร์ ตอน 1-3

งานจ้างเหมาทำการฟื้นฟู ทางหลวงเพื่อคืนสู่สภาพอย่างยั่งยืนทางหลวงหมายเลข 401 ตอนควบคุม 0101 ตอนแยกโคกเคียน - เขาคอก ระหว่าง กม. 27+055 ถึง 27+125



ทั้งนี้ การดำเนินธุรกิจก่อสร้างของบริษัท สามารถแบ่งลักษณะการดำเนินงานได้ 2 ลักษณะ คือ

1. ผู้รับเหมาโดยตรง (Main Contractor) เป็นลักษณะของการดำเนินงานโดยการเสนองานในนามบริษัทเพื่อเป็นผู้รับเหมาด้วยวิธีการเสนอราคา หรือประมูลงาน หรือการเจรจาต่อรองกับเจ้าของโครงการ (Owner) โดยตรงทั้งงานจากภาครัฐบาล รัฐวิสาหกิจ และเอกชน ทั้งนี้การรับงานในลักษณะนี้บริษัทมิได้เป็นผู้ดำเนินงานก่อสร้างทั้งหมดเพียงผู้เดียว แต่อาจจะมีจ้างผู้รับเหมาช่วง (Subcontractor) ดำเนินงานบางส่วนด้วย
2. ผู้รับเหมาช่วง (Subcontractor) เป็นลักษณะของการดำเนินการรับจ้างเหมาช่วงต่อจากผู้รับเหมาที่ได้รับงานโดยตรงจากเจ้าของโครงการ โดยงานประเภทนี้ส่วนใหญ่ จะเป็นงานขนาดใหญ่มีมูลค่างานสูงและมีความซับซ้อน หรือเป็นงานที่ต้องการผู้ดำเนินการที่มีความสามารถเฉพาะและประสบการณ์หลายด้าน ซึ่งผู้รับเหมาโดยตรง (Main Contractor) รายเดียวอาจมีประสบการณ์หรือความชำนาญไม่เพียงพอจะดำเนินงานได้ทั้งหมดทุกขั้นตอนให้โครงการเสร็จสิ้นตามระยะเวลาการก่อสร้าง ได้ส่งผลให้ต้องจ้างผู้รับเหมาช่วงรายอื่นๆ ในการก่อสร้าง เช่น งานติดตั้งงานระบบไฟฟ้า และระบบเครื่องกล งานตัด ดัด และผูกเหล็กเสริมสำหรับ งานคอนกรีตเสริมเหล็ก งานดัดแบบหล่อคอนกรีต และเทคอนกรีต งานเจาะสำรวจและเก็บตัวอย่างธรณีวิทยาและจ้างบริการ เช่น รถขนส่ง เป็นต้น โดยบริษัทจัดหาผู้รับเหมาช่วงตามแนวทางการว่าจ้างผู้รับเหมาช่วง เพื่อให้ได้ผู้รับเหมาช่วงที่มีคุณสมบัติเหมาะสมกับลักษณะงานที่ต้องดำเนินการ

1.2.3 การตลาดและภาวะการแข่งขัน

กลยุทธ์ด้านการแข่งขัน

บริษัทมีความเชี่ยวชาญด้านงานก่อสร้างทางวิศวกรรมและธรณีเทคนิค โดยบริษัทมุ่งมั่นส่งมอบงานก่อสร้างให้ทันเวลาอย่างมีคุณภาพสูงสุด เพื่อความพึงพอใจของลูกค้าอย่างต่อเนื่อง ด้วยทีมงานที่มีความเชี่ยวชาญและมีประสบการณ์เฉพาะด้าน ซึ่งบริษัทดำเนินธุรกิจงานก่อสร้างทางวิศวกรรมและธรณีเทคนิคที่มีผลงานคุณภาพตามมาตรฐานงานก่อสร้างและความปลอดภัย อาชีวอนามัย และสภาพแวดล้อมในการทำงาน นอกจากนี้บริษัทมีการจัดทำ Website เพื่อแสดงผลงานของบริษัทหากลูกค้าสนใจสามารถติดต่อได้ที่ <http://rtco.co.th/>



ลักษณะลูกค้าและกลุ่มลูกค้าเป้าหมาย

ปัจจุบันบริษัทให้บริการกับกลุ่มลูกค้าทั้งในประเทศและต่างประเทศ โดยกลุ่มลูกค้าภายในประเทศสามารถแบ่งออกเป็น 3 กลุ่ม ได้แก่ ภาครัฐบาล ภาครัฐวิสาหกิจ และภาคเอกชน สำหรับกลุ่มลูกค้าในต่างประเทศ ปัจจุบันเป็นลูกค้าประเภทภาคเอกชนเป็นหลัก กลุ่มลูกค้าในประเทศ สามารถแบ่งออกได้เป็น 3 ประเภทหลัก ดังนี้

ภาครัฐบาล

ภาครัฐบาลถือว่าเป็น กลุ่มลูกค้าหลักในประเทศของบริษัท โดยในปี 2563 - ปี 2565 มีรายได้จากลูกค้าภาครัฐบาล คิดเป็นสัดส่วนของรายได้จากการรับเหมาก่อสร้าง ร้อยละ 30.72 ร้อยละ 42.64 และร้อยละ 39.61 ของรายได้จากการรับเหมาก่อสร้างรวมตามลำดับ เนื่องจาก รัฐบาลเป็นผู้วางรากฐานระบบสาธารณูปโภคที่เป็นรากฐานสำคัญในการพัฒนาประเทศ การจัดตั้งนโยบายหรือโครงการก่อสร้างของประเทศจะส่งเสริมให้ภาคเอกชนมีส่วนร่วมในการลงทุนในโครงการต่างๆของภาครัฐ รายชื่อลูกค้ากลุ่มภาครัฐบาลในประเทศของบริษัท เช่น

- กรมชลประทาน
- กรมทรัพยากรธรณี
- กองบัญชาการทหารสูงสุด กรมทางหลวง
- กรมโยธาธิการ
- กรมทรัพยากรน้ำบาดาล เป็นต้น

ภาครัฐวิสาหกิจ

รัฐวิสาหกิจ เป็นองค์กรที่รัฐบาลเป็นเจ้าของหรือเป็นผู้ถือหุ้นรายใหญ่เป็นองค์กรซึ่งรัฐบาลกลางควบคุมและเป็นเจ้าของแต่มีวัตถุประสงค์เพื่อแสวงหาผลกำไร รัฐวิสาหกิจเป็นกลุ่มลูกค้าของบริษัท โดยในปี 2563 - ปี 2565 มีรายได้จากลูกค้ารัฐวิสาหกิจภายในประเทศคิดเป็น สัดส่วนต่อรายได้จากการให้บริการรับเหมาก่อสร้าง คิดเป็นร้อยละ 40.38 ร้อยละ 14.48 และร้อยละ 2.90 รายชื่อลูกค้ากลุ่มภาครัฐวิสาหกิจในประเทศของบริษัท เช่น

- การไฟฟ้าฝ่ายผลิตแห่งประเทศไทย
- การไฟฟ้านครหลวง
- การไฟฟ้าส่วนภูมิภาค
- การท่าอากาศยานแห่งประเทศไทย
- การรถไฟแห่งประเทศไทย เป็นต้น

ภาคเอกชน

ภาคธุรกิจเอกชน เป็นภาคธุรกิจที่มีบทบาทสำคัญในการลงทุนเกี่ยวกับธุรกิจก่อสร้างของประเทศซึ่งบริษัทมีลูกค้าภาคเอกชนในประเทศในปี 2563- ปี 2565 คิดเป็นสัดส่วนของรายได้จากการให้บริการรับเหมาก่อสร้าง ร้อยละ 24.37 ร้อยละ 38.21 และร้อยละ 53.85 รายชื่อลูกค้ากลุ่มภาคเอกชนในประเทศของบริษัท เช่น

- บริษัท อิตาเลียนไทย ดีเวล๊อปเมนต์ จำกัด (มหาชน)
- บริษัท ซีโนไทย เอ็นจิเนียริง แอนด์คอนสตรัคชั่น จำกัด (มหาชน)
- บริษัท บัญชากิจ จำกัด เป็นต้น นอกจากนี้ บริษัทมีลูกค้าภาคเอกชนในต่างประเทศ เช่น
- บริษัท ช.การช่าง (ลาว) จำกัด (มหาชน)
- Hongsa Power Company Limited, Geotechnical & Foundation Engineering Co., Ltd. และ
- Kyeryong Construction & Industrial Co., Ltd. เป็นต้น

ภาวะการแข่งขัน

ปัจจุบันมีธุรกิจรับเหมาก่อสร้างที่จดทะเบียนเป็นนิติบุคคลจำนวนมากกว่า 80,000 ราย* โดยรายใหญ่ส่วนมากเป็นบริษัทที่จดทะเบียนในตลาดหลักทรัพย์ สำหรับความแตกต่างของกลุ่มผู้รับเหมารายใหญ่ และกลุ่มผู้รับเหมารายย่อย มีลักษณะแตกต่างกัน ดังนี้

* ที่มา : กรมพัฒนาธุรกิจการค้า, 2561

| ประเภท | งานก่อสร้างภาครัฐ | งานก่อสร้างภาคเอกชน |
|-----------------------|--|---|
| ลักษณะงานก่อสร้าง | ส่วนใหญ่เป็นงานก่อสร้างโครงสร้างพื้นฐานขนาดใหญ่ที่ต้องอาศัยความชำนาญ เช่น โครงการรถไฟฟ้า | กระจุกตัวในกลุ่มที่อยู่อาศัย รองลงมาเป็นโรงงาน อุตสาหกรรมและพาณิชยกรรม เช่น ห้างสรรพสินค้า |
| เกณฑ์การรับรู้รายได้ | ค่างานก่อสร้างผันแปรตามค่า K (Escalation factor)** ซึ่งเป็นเครื่องมือหนึ่งที่ช่วยลดความเสี่ยงจากความผันผวนของราคาวัสดุก่อสร้าง ณ วันที่เบิกจ่ายงวดงานเทียบกับช่วงที่เปิดประกวดราคาโดยคำนวณจากดัชนีราคาวัสดุก่อสร้างรายการที่สำคัญ ทั้งนี้ หากค่า K เพิ่มขึ้นมากกว่า 4% ผู้รับเหมาจะได้รับค่าชดเชย แต่ถ้าลดลงมากกว่า 4% ผู้รับเหมาจะต้องคืนเงินชดเชยให้แก่รัฐ | ค่างานก่อสร้างผันแปรตามราคาวัสดุก่อสร้าง โดยผู้รับเหมาต้องรับความเสี่ยงจากภาวะผันผวนของราคาวัสดุก่อสร้างทั้งหมด |
| การคัดเลือกผู้รับเหมา | เปิดประกวดราคาทางอิเล็กทรอนิกส์ (E-Bidding) | งานก่อสร้างทั่วไปไม่มีระบบการคัดเลือกที่แน่นอน มักจ้างผู้รับเหมาที่คุ้นเคย ส่วนงานก่อสร้างโครงการขนาดใหญ่ใช้วิธีการเปิดประกวดราคาเพื่อคัดเลือกผู้รับเหมา ซึ่งอาจใช้วิธีประมูลทางอิเล็กทรอนิกส์หรือยื่นซองเอกสาร |
| ผลตอบแทน | Margin ค่อนข้างต่ำ | Margin สูงกว่างานภาครัฐ |
| แหล่งเงินทุน | งบประมาณของรัฐบาลเงินทุนของรัฐวิสาหกิจเงินกู้ การร่วมทุนระหว่างรัฐกับเอกชน (Public Private Partnership: PPP) และกองทุนรวมโครงสร้างพื้นฐาน(Infrastructure fund) | เงินทุนหรือเงินกู้ของเจ้าของโครงการ (รวมการระดมทุนจากหุ้นสามัญและหุ้นกู้) |
| การบริหารจัดการต้นทุน | มีการบริหารงานที่เป็นมืออาชีพ มีการวางแผนและจัดการสต็อกวัสดุก่อสร้างอย่างเป็นระบบ | ส่วนใหญ่เป็นการบริหารงานแบบครอบครัว การจัดการ สต็อกวัสดุก่อสร้างจึงไม่ค่อยมีประสิทธิภาพ |

หมายเหตุ:
** ค่า K คือ ดัชนีที่ใช้วัดการเปลี่ยนแปลงของค่างาน ณ ระยะเวลาที่ผู้รับเหมาก่อสร้างเปิดซองประกวดราคา เปรียบเทียบกับระยะเวลาที่ส่งงานในแต่ละงวด โดยคำนวณจากดัชนีราคา 13 ประเภท อาทิ ดัชนีราคา ผู้บริโภคราคาวัสดุก่อสร้าง ราคาน้ำมันดีเซล เป็นต้น (ที่มา:สำนักงานนโยบายและยุทธศาสตร์การค้า กระทรวงพาณิชย์)
ที่มา: ศูนย์วิจัยกรุงศรี แนวโน้มธุรกิจ/อุตสาหกรรม ปี 2565-2567 ธุรกิจรับเหมาก่อสร้าง เดือนมิถุนายน 2565) หมายเหตุ : การแบ่งนิยามของผู้รับเหมารายย่อย (SMEs) ใช้นิยามตามเกณฑ์การแบ่งวิสาหกิจตามกฎหมายกระทรวงอุตสาหกรรม

| ประเภท | กลุ่มผู้รับเหมารายใหญ่ | กลุ่มผู้รับเหมา SMEs |
|-------------------------------|---|--|
| ทักษะ/ความชำนาญ | มีศักยภาพในการรับงานก่อสร้างภาครัฐและเอกชน โดยเฉพาะโครงการขนาดใหญ่งานอาคารสูงรวมถึงงานที่มีลักษณะเฉพาะ (Specific work) ซึ่งมักเป็นโครงการที่มีมูลค่าสูงและมีความเกี่ยวเนื่องกับโครงการโลจิสติกส์อื่นๆ ครบวงจร | ส่วนใหญ่รับงานก่อสร้างทั่วไปแต่ผู้รับเหมารายกลางบางรายอาจสามารถรับงานก่อสร้างที่มีลักษณะเฉพาะได้ เช่น งานขุดเจาะฐานรากงานก่อสร้างถนน |
| ศักยภาพทางการเงิน | มีความมั่นคงทางการเงินมากกว่า | มีเงินลงทุนจำกัด จึงมักจะมีการรับงานในลักษณะรับจ้างเหมาช่วง (Sub-contract) จากรายใหญ่ |
| เทคโนโลยีการก่อสร้าง | มีการลงทุนพัฒนาและนำเทคโนโลยีสมัยใหม่มาใช้เพื่อให้สามารถดำเนินการก่อสร้างได้รวดเร็วประหยัดต้นทุนและลดความเสี่ยงจากปัญหาขาดแคลนแรงงาน รวมทั้งบางรายมีการลงทุนในธุรกิจวัสดุก่อสร้างด้วย อาทิ แผ่นพื้นเหล็กสำเร็จรูปผนังคอนกรีตสำเร็จรูป (Pre-fabrication) | ยังไม่มีการพัฒนาเทคโนโลยีการก่อสร้างของตนเอง และยังพึ่งพาแรงงานสูง แต่ก็เริ่มหันมาใช้วัสดุก่อสร้างแบบสำเร็จรูปมากขึ้น เช่น แผ่นพื้น/ ผนัง เมทัลชีท |
| อำนาจการต่อรองกับซัพพลายเออร์ | มีความได้เปรียบจากการประหยัดจากขนาด (Economies of Scale) จึงมีอำนาจต่อรองสูงกับผู้ประกอบการวัสดุก่อสร้าง | มีปริมาณงานน้อย ทำให้มีอำนาจต่อรองไม่สูงนักกับผู้ประกอบการวัสดุก่อสร้าง |
| การบริหารจัดการต้นทุน | มีการบริหารงานที่เป็นมืออาชีพ มีการวางแผนและจัดการสต็อกวัสดุก่อสร้างอย่างเป็นระบบ | ส่วนใหญ่เป็นการบริหารงานแบบครอบครัว การจัดการสต็อกวัสดุก่อสร้างจึงไม่ค่อยมีประสิทธิภาพ |

(ที่มา: ศูนย์วิจัยกรุงศรี แนวโน้มธุรกิจ/อุตสาหกรรม ปี 2565-2567 ธุรกิจรับเหมาก่อสร้าง เดือนมิถุนายน 2565)
หมายเหตุ : การแบ่งนิยามของผู้รับเหมารายย่อย (SMEs) ใช้นิยามตามเกณฑ์การแบ่งวิสาหกิจตามกฎหมายกระทรวงอุตสาหกรรม



1.2.4 การจัดหาผลิตภัณฑ์หรือบริการ

การจัดหาวัสดุ อุปกรณ์ที่ใช้ในการก่อสร้าง

วัสดุก่อสร้างหลักในการให้บริการก่อสร้างของบริษัท ได้แก่ คอนกรีต ปูนซีเมนต์ วัสดุเหล็ก โลหะ และโลหะประกอบ วัสดุระเบิด เคมีภัณฑ์ก่อสร้าง วัสดุอุปกรณ์เครื่องมือช่าง และระบบไฟฟ้า เป็นต้น โดยบริษัทมีโรงหล่อท่อคอนกรีตที่อยู่ในบริเวณใกล้เคียงพื้นที่ก่อสร้างของโครงการต่าง ๆ เพื่อใช้ในการก่อสร้างของบริษัท เช่น โครงการบ่อกักท่อย่อยสลายไฟ สำหรับการจัดหาวัสดุก่อสร้างเพื่อใช้ในการให้บริการก่อสร้างของบริษัทนั้น บริษัทมีการจัดซื้อวัสดุอุปกรณ์ทั้งในประเทศและต่างประเทศเป็นครั้งคราวอย่างไรก็ตาม การจัดหาวัตถุดิบส่วนใหญ่เป็นการจัดซื้อในประเทศ เว้นแต่วัสดุ อุปกรณ์ที่เฉพาะเจาะจงต้องจัดหาจากต่างประเทศที่กำหนดตามสัญญาของผู้ว่าจ้างโดยการจัดซื้อจะเป็นไปตามนโยบายการจัดซื้อจัดจ้างของบริษัทโดยจะมีการอนุมัติการจัดซื้อตามอำนาจดำเนินการ และจัดซื้อตามแผนการจัดหาวัตถุดิบตามแผนงานที่กำหนดไว้ ซึ่งจะมีการเปรียบเทียบราคาจากรายการทะเบียนผู้ขาย (Vendor List) อย่างน้อย 2 รายขึ้นไป ยกเว้นกรณีสินค้าพิเศษที่มีการกำหนดคุณสมบัติเฉพาะ (Specification) และมีตัวแทนจำหน่ายเพียงรายเดียว จะเป็นประเภทรายการสั่งซื้อยกเว้นที่ไม่ต้องเปรียบเทียบราคา อย่างไรก็ตาม ต้องมีการอนุมัติการจัดซื้อจากผู้มีอำนาจตามคู่มืออำนาจอนุมัติก่อนเสมอ และทำการจัดซื้อสินค้าจากผู้ขายที่เสนอราคาและเงื่อนไขที่เหมาะสม

ที่ผ่านมาบริษัทไม่เคยประสบปัญหาจากการจัดหาวัสดุ อุปกรณ์ หรือการขาดแคลนวัตถุดิบแต่อย่างใด เว้นแต่เรื่องความเสี่ยงจากความผันผวนของราคาวัสดุก่อสร้าง เช่น เหล็ก โลหะ และคอนกรีต เป็นต้น โดยเฉพาะราคาเหล็กที่มีราคาผันแปรไปตามอุปสงค์และอุปทานของตลาดโลก ซึ่งเมื่อราคาวัตถุดิบมีความผันผวนอาจส่งผลกระทบต่อการบริหารจัดการต้นทุนของบริษัทได้ อย่างไรก็ตาม บริษัทมีการติดตามข้อมูลข่าวสาร และแนวโน้มของราคาวัตถุดิบแต่ละประเภทอย่างต่อเนื่องตลอดเวลา เพื่อให้สามารถบริหารต้นทุนโครงการได้อย่างมีประสิทธิภาพ รวมทั้ง บริษัทไม่มีการพึ่งพิง ผู้จำหน่ายรายใดรายหนึ่งเป็นหลัก เนื่องจากวัตถุดิบของบริษัทนั้น เป็นวัตถุดิบใช้ในการก่อสร้างทั่วไป ทำให้มีผู้จำหน่ายสินค้ามากมาย บริษัทมีขั้นตอนการจัดซื้อตามคู่มืออำนาจอนุมัติของบริษัท โดยการเปรียบเทียบราคาเสนอขายจากผู้จำหน่ายมากกว่า 2 รายขึ้นไป และทำการประเมินผู้จำหน่ายในรอบระยะเวลาที่กำหนดเพื่อให้มั่นใจได้ว่าวัตถุดิบที่มีการสั่งซื้อมีคุณภาพ และมีความเหมาะสมด้านราคาและเงื่อนไขทางการค้าที่เกี่ยวข้องเพื่อให้เกิดประโยชน์สูงสุดของบริษัท

การสื่อสารรายละเอียดสินค้าและบริการ

บริษัทให้ความสำคัญกับช่องทางการสื่อสารและประชาสัมพันธ์ผลงานของบริษัท โดยตลอดช่วงเวลาที่ผ่านมา บริษัทนำเสนอข้อมูลผลการดำเนินงานที่ดำเนินการก่อสร้างแล้วเสร็จและงานที่อยู่ระหว่างดำเนินการก่อสร้างทั้งหมด 5 ประเภท ได้แก่ งานก่อสร้างอุโมงค์และโครงสร้างใต้ดิน งานก่อสร้างเขื่อนและระบบชลประทาน งานก่อสร้างโรงไฟฟ้าพลังน้ำ งานก่อสร้างท่อลอดใต้ดินด้วยวิธีดันท่อและวิธีเจาะต่อ และงานอื่น ๆ รวมถึงประชาสัมพันธ์ข่าวสารต่าง ๆ ของบริษัท บนพื้นฐานของการโฆษณาด้วยข้อความที่เหมาะสม ไม่ใช่ข้อความเกินจริงและข้อความที่ทำให้เกิดการเข้าใจผิดในสาระสำคัญของสินค้าหรือบริการ



1.3 โครงสร้างการถือหุ้นของกลุ่มบริษัท

โครงสร้างและการดำเนินงานของกลุ่มบริษัท

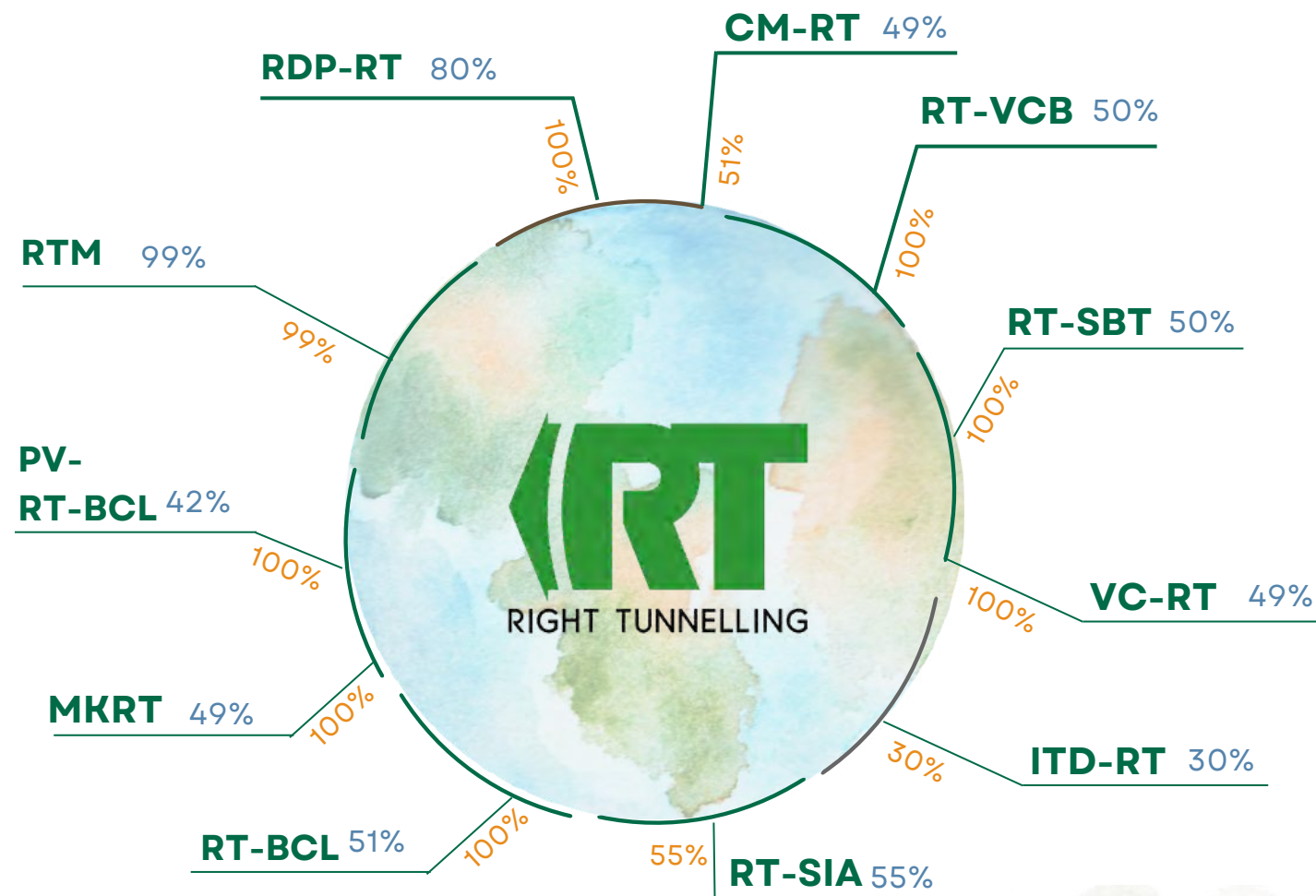

หมายเหตุ : ข้อมูล ณ วันที่ 31 ธันวาคม 2565

* ส่วนได้ส่วนเสียในกิจการร่วมค้าหลังรับโอนส่วนได้ส่วนเสียจากผู้ร่วมค้า

** สัดส่วนตามการร่วมลงทุนและกำหนดความรับผิดชอบตามสัญญา

บริษัทย่อย

1. บริษัท ไรท์ทันเนลลิง เมียนมา จำกัด (RTM) Right Tunnelling Myanmar Company Limited.

| | | | | | |
|---------------------------------|---|----------------------------|------------------------|-------------------|-----------------------|
| วันที่ก่อตั้ง | : 2 มิถุนายน 2559 | | | | |
| ที่ตั้งสำนักงาน | : No.1110, Byamaso Street, 4 Block, South-Okkalapa Township, Yangon. | | | | |
| เลขทะเบียนบริษัท | : 0107563000142 | | | | |
| ลักษณะงานที่ทำ | : <ol style="list-style-type: none"> 1. ให้บริการด้านการก่อสร้าง 2. ให้บริการด้านการวางแผนการออกแบบอาคารสำนักงานทุกประเภท 3. ให้บริการด้านวิศวกรรม สถาปัตยกรรมและการโฆษณา 4. ให้คำปรึกษาเกี่ยวกับเทคนิคธรณีวิทยาแหล่งน้ำวิศวกรรมโยธา 5. ให้คำปรึกษาทางด้านวิศวกรรมก่อสร้างเหมืองแร่ปิโตรเลียม 6. ให้คำปรึกษาเกี่ยวกับน้ำจากบ่อนบาดาล สิ่งแวดล้อมและอุตสาหกรรม 7. ให้คำปรึกษาด้านการบริหาร การตลาดและการจัดหาวัตถุดิบ | | | | |
| การร่วมทุนและกำหนดความรับผิดชอบ | : <table border="0"> <tr> <td>บริษัท ไรท์ทันเนลลิง จำกัด</td><td>ถือสัดส่วนร้อยละ 99.00</td></tr> <tr> <td>นายชวลิต ถนอมถิ่น</td><td>ถือสัดส่วนร้อยละ 1.00</td></tr> </table> | บริษัท ไรท์ทันเนลลิง จำกัด | ถือสัดส่วนร้อยละ 99.00 | นายชวลิต ถนอมถิ่น | ถือสัดส่วนร้อยละ 1.00 |
| บริษัท ไรท์ทันเนลลิง จำกัด | ถือสัดส่วนร้อยละ 99.00 | | | | |
| นายชวลิต ถนอมถิ่น | ถือสัดส่วนร้อยละ 1.00 | | | | |
| ทุนจดทะเบียน | : USD 150,000 | | | | |
| ทุนจดทะเบียนชำระแล้ว | : USD 150,000 | | | | |
| จำนวนหุ้นสามัญ | : 150,000 shares | | | | |
| มูลค่าที่ตราไว้ต่อหุ้น | : USD 1 | | | | |
| กรรมการบริษัท | : <ol style="list-style-type: none"> 1. นายชวลิต ถนอมถิ่น 2. นายธีรยุทธ ชูศิลป์ 3. นายไชยา วงศ์ลาภพานิช | | | | |
| กรรมการผู้มีอำนาจลงนาม | : <ol style="list-style-type: none"> 1. นายชวลิต ถนอมถิ่น 2. นายธีรยุทธ ชูศิลป์ 3. นายไชยา วงศ์ลาภพานิช กรรมการสองในสามคน ลงลายมือชื่อร่วมกันและประทับตราสำคัญของบริษัท | | | | |

กิจการร่วมค้า

บริษัทมีการร่วมลงทุนกับบริษัทภายนอกซึ่งไม่มีความเกี่ยวข้องใด ๆ กับผู้ถือหุ้น กรรมการ และผู้บริหารของบริษัท

1. กิจการร่วมค้า ไร้ทันทันเนลิ่ง-วิจิตรภัณฑ์ก่อสร้าง (RT-VCB) Right Tunnelling-Vichitbhan Construction Joint Venture

| | |
|---------------------------------|--|
| วันที่ทำสัญญาที่ตั้ง | : วันที่ 22 มกราคม 2557 |
| ลักษณะงานที่ทำ | : 292 หมู่ 4 ถนนบางนา-ตราด กม.26 ตำบลบางป่อ อำเภอบางป่อ จังหวัดสมุทรปราการ 10560 |
| วัตถุประสงค์ของกิจการร่วมค้า | : รับเหมาก่อสร้าง งานจ้างก่อสร้างทำนบกั้นน้ำ และอาคารประกอบ โครงการอ่างเก็บน้ำแม่สะลม อันเนื่องมาจากพระราชดำริ จังหวัดเชียงใหม่ |
| วัตถุประสงค์ของกิจการร่วมค้า | : เพื่อลงนามทำสัญญาเป็นผู้รับจ้าง ของกรมชลประทาน และดำเนินการก่อสร้างงานโครงการตามเงื่อนไขที่กำหนดไว้ในสัญญา ติดต่อประสานงานกับหน่วยงานอื่นๆ ที่เกี่ยวข้อง และดำเนินการใดๆ เพื่อให้การดำเนินการก่อสร้างงานโครงการเป็นไปด้วยความเรียบร้อยจนเสร็จสิ้นโครงการตามสัญญา |
| การร่วมทุนและกำหนดความรับผิดชอบ | : บริษัท ไร้ทันทันเนลิ่ง จำกัด ถือสัดส่วนร้อยละ 50.00 บริษัท วิจิตรภัณฑ์ก่อสร้าง จำกัด ถือสัดส่วนร้อยละ 50.00 |
| หมายเหตุ | : บริษัท วิจิตรภัณฑ์ก่อสร้าง จำกัด ได้โอนส่วนได้เสียในกิจการร่วมค้า ให้แก่ บริษัท ไร้ทันทันเนลิ่ง จำกัด ทำให้บริษัท ไร้ทันทันเนลิ่ง จำกัด มีส่วนได้เสียในกิจการร่วมค้าในสัดส่วนร้อยละ 100 |

2. กิจการร่วมค้า ไร้ทันทันเนลิ่ง-สหบูรณเทคโนโลยี (RT-SBT) Right Tunnelling-Sahaburana Technology Joint Venture

2.1 โครงการบ่อพักและท่อร้อยสายไฟฟ้าใต้ดิน ลอดใต้ทางหลวงพิเศษหมายเลข 7 ช่วงถนนรัตนโกสินทร์ 200 ปี

| | |
|---------------------------------|---|
| วันที่ทำสัญญาที่ตั้ง | : วันที่ 27 พฤศจิกายน 2557 |
| ลักษณะงานที่ทำ | : 292 หมู่ 4 ถนนบางนา-ตราด กม.26 ตำบลบางป่อ อำเภอบางป่อ จังหวัดสมุทรปราการ 10560 |
| วัตถุประสงค์ของกิจการร่วมค้า | : งานก่อสร้างบ่อพักและท่อร้อยสายไฟฟ้าใต้ดิน Tie Line ลอดใต้ทางหลวงพิเศษหมายเลข 7 ช่วงรัตนโกสินทร์ 200 ปี บริเวณถนนแพรงจากถนนสุขุมวิทถึงสถานีย่อยพุทธรักษา สมุทรปราการ |
| วัตถุประสงค์ของกิจการร่วมค้า | : เพื่อยื่นประมูลงานการจ้างก่อสร้างบ่อพักและท่อร้อยสายไฟฟ้าใต้ดิน Tie Line ลอดใต้ทางหลวงพิเศษหมายเลข 7 ช่วงถนนรัตนโกสินทร์ 200 ปี บริเวณถนนทางหลวงพิเศษหมายเลข 7 กรุงเทพฯ - ชลบุรี กม.30+601 ถึง กม.30-928 (คลองกาหลง) ตำบลบางป่อ อำเภอบางป่อ จังหวัดสมุทรปราการ กับการไฟฟ้านครหลวง |
| การร่วมทุนและกำหนดความรับผิดชอบ | : บริษัท ไร้ทันทันเนลิ่ง จำกัด ถือสัดส่วนร้อยละ 50.00 บริษัท สหบูรณเทคโนโลยี จำกัด ถือสัดส่วนร้อยละ 50.00 |
| หมายเหตุ | : บริษัท สหบูรณเทคโนโลยี จำกัด ได้โอนส่วนได้เสียในกิจการร่วมค้า ให้แก่บริษัท ไร้ทันทันเนลิ่ง จำกัด ทำให้บริษัท ไร้ทันทันเนลิ่ง จำกัด มีส่วนได้เสียในกิจการร่วมค้าในสัดส่วนร้อยละ 100 |

2.2 โครงการบ่อพักและท่อร้อยสายไฟฟ้าใต้ดินบริเวณถนนแพรงจากถนนสุขุมวิท-สถานีย่อยพุทธรักษา

| | |
|---------------------------------|---|
| วันที่ทำสัญญาที่ตั้ง | : วันที่ 13 พฤศจิกายน 2558 |
| ลักษณะงานที่ทำ | : 292 หมู่ 4 ถนนบางนา-ตราด กม.26 ตำบลบางป่อ อำเภอบางป่อ จังหวัดสมุทรปราการ 10560 |
| วัตถุประสงค์ของกิจการร่วมค้า | : รับเหมาก่อสร้าง งานก่อสร้างบ่อพักและท่อร้อยสายไฟฟ้าใต้ดินบริเวณถนนแพรงจากถนนสุขุมวิท-สถานีย่อยพุทธรักษา จังหวัดสมุทรปราการ โดยวิธี Pipe Jacking Horizontal Directional และ Open Cut |
| วัตถุประสงค์ของกิจการร่วมค้า | : เพื่อยื่นประมูลงานการก่อสร้างบ่อพักและท่อร้อยสายไฟฟ้าใต้ดินบริเวณถนนแพรงจากถนนสุขุมวิท-สถานีย่อยพุทธรักษา จังหวัดสมุทรปราการ โดยวิธี Pipe Jacking Horizontal Directional และ Open Cut ด้วยวิธีการทางอิเล็กทรอนิกส์ กับการไฟฟ้านครหลวง |
| การร่วมทุนและกำหนดความรับผิดชอบ | : บริษัท ไร้ทันทันเนลิ่ง จำกัด ถือสัดส่วนร้อยละ 50.00 บริษัท สหบูรณเทคโนโลยี จำกัด ถือสัดส่วนร้อยละ 50.00 |
| หมายเหตุ | : บริษัท สหบูรณเทคโนโลยี จำกัด ได้โอนส่วนได้เสียในกิจการร่วมค้า ให้แก่บริษัท ไร้ทันทันเนลิ่ง จำกัด ทำให้บริษัท ไร้ทันทันเนลิ่ง จำกัด มีส่วนได้เสียในกิจการร่วมค้าในสัดส่วนร้อยละ 100 |

3. กิจการร่วมค้า ไอทีดี-อาร์ที (ITD-RT) ITD-RT Joint Venture

| | |
|---------------------------------|---|
| วันที่ทำสัญญาที่ตั้ง | : 11 สิงหาคม 2560 |
| ลักษณะงานที่ทำ | : 2034/132-161 อาคารไทยทาวเวอร์ ถนนเพชรบุรีตัดใหม่ แขวงบางกะปิ เขตห้วยขวาง กรุงเทพมหานคร |
| วัตถุประสงค์ของกิจการร่วมค้า | : โครงการก่อสร้างรถไฟฟ้าทางคู่ ช่วงบางกะปิ-ชุมทางถนนจิระ สัญญาที่ 3 อุโมงค์รถไฟ |
| การร่วมทุนและกำหนดความรับผิดชอบ | : บริษัท อิตาเลียนไทย ดีเวลล็อปเมนต์ จำกัด(มหาชน) ถือสัดส่วนร้อยละ 70.00 บริษัท ไร้ทันทันเนลิ่ง จำกัด ถือสัดส่วนร้อยละ 30.00 |

4. กิจการร่วมค้า วีซีอาร์ที (VC-RT)

VCRT Joint Venture

| | |
|---------------------------------|---|
| วันที่ทำสัญญา | : 14 กรกฎาคม 2564 |
| ที่ตั้ง | : 292 หมู่ 4 ถนนบางนา-ตราด ตำบลบางป่อ อำเภอบางป่อ จังหวัดสมุทรปราการ 10560 |
| ลักษณะงานที่ทำ | : โครงการก่อสร้างทางหลวงหมายเลข 42 สาย บ. คลองแฉะ – จุดผ่านแดนถาวรสุโขทัย-ลก ตอน บ. ไต้นนท์ - บ. ลำซิ่ง ระหว่าง กม.15+000.000 - กม.25+720.000 ระยะทางยาวประมาณ 10720 กิโลเมตร |
| วัตถุประสงค์ของกิจการร่วมค้า | : เพื่อยื่นประมูลงานโครงการก่อสร้างทางหลวงหมายเลข 42 สาย บ. คลองแฉะ – จุดผ่านแดนถาวรสุโขทัย-ลก ตอน บ. ไต้นนท์ - บ. ลำซิ่ง ระหว่าง กม.15+000.000 - กม.25+720.000 ระยะทางยาวประมาณ 10720 กิโลเมตร |
| การร่วมทุนและกำหนดความรับผิดชอบ | : บริษัท วิวัฒน์ ก่อสร้าง จำกัด ถือสัดส่วนร้อยละ 51.00 บริษัท ไร้ทันทันเนลิ่ง จำกัด (มหาชน) ถือสัดส่วนร้อยละ 49.00 |
| หมายเหตุ | : บริษัท วิวัฒน์ก่อสร้าง จำกัด ได้โอนส่วนได้เสียในกิจการร่วมค้าฯ ให้แก่บริษัท ไร้ทันทันเนลิ่ง จำกัด (มหาชน) ทำให้บริษัท ไร้ทันทันเนลิ่ง จำกัด (มหาชน) มีส่วนได้เสียในกิจการร่วมค้าฯ ในสัดส่วนร้อยละ 100 |

5. กิจการร่วมค้า เอ็มเค-อาร์ที (MKRT)

MKRT Joint Venture

| | |
|---------------------------------|---|
| วันที่ทำสัญญา | : 31 มีนาคม 2565 |
| ที่ตั้ง | : 292 หมู่ 4 ถนนบางนา-ตราด ตำบลบางป่อ อำเภอบางป่อ จังหวัดสมุทรปราการ 10560 |
| ลักษณะงานที่ทำ | : โครงการจ้างเหมาทำการฟื้นฟูทางหลวงในทางหมายเลข 4 ตอนควบคุม 1204 ตอนตรัง-เขาพับผ้า ระหว่าง กม.1132+450 - กม.1132+735 (ด้านซ้ายทาง) |
| วัตถุประสงค์ของกิจการร่วมค้า | : เพื่อยื่นประมูลงานโครงการจ้างเหมาทำการฟื้นฟูทางหลวงในทางหมายเลข 4 ตอนควบคุม 1204 ตอนตรัง-เขาพับผ้า ระหว่าง กม.1132+450 - กม.1132+735 (ด้านซ้ายทาง) |
| การร่วมทุนและกำหนดความรับผิดชอบ | : บริษัท มรกตชุมพรก่อสร้าง จำกัด ถือสัดส่วนร้อยละ 51.00 บริษัท ไร้ทันทันเนลิ่ง จำกัด (มหาชน) ถือสัดส่วนร้อยละ 49.00 |
| หมายเหตุ | : บริษัท วิวัฒน์ก่อสร้าง จำกัด ได้โอนส่วนได้เสียในกิจการร่วมค้าฯ ให้แก่บริษัท ไร้ทันทันเนลิ่ง จำกัด (มหาชน) ทำให้บริษัท ไร้ทันทันเนลิ่ง จำกัด (มหาชน) มีส่วนได้เสียในกิจการร่วมค้าฯ ในสัดส่วนร้อยละ 100 |

6. กิจการร่วมค้า พีวี-อาร์ที-บีซีแอล (PV-RT-BCL)

PV-RT-BCL Joint Venture

| | |
|---------------------------------|--|
| วันที่ทำสัญญา | : 9 พฤษภาคม 2565 |
| ที่ตั้ง | : 292 หมู่ 4 ถนนบางนา-ตราด ตำบลบางป่อ อำเภอบางป่อ จังหวัดสมุทรปราการ 10560 |
| ลักษณะงานที่ทำ | : โครงการจ้างเหมาก่อสร้างบ่อเก็บน้ำดิบ โรงไฟฟ้าบางปะกง |
| วัตถุประสงค์ของกิจการร่วมค้า | : เพื่อยื่นประมูลงานโครงการจ้างเหมาก่อสร้างบ่อเก็บน้ำดิบ โรงไฟฟ้าบางปะกง |
| การร่วมทุนและกำหนดความรับผิดชอบ | : บริษัท พรณิวัรกิจ ก่อสร้างและขนส่ง จำกัด ถือสัดส่วนร้อยละ 43.00 บริษัท ไร้ทันทันเนลิ่ง จำกัด (มหาชน) ถือสัดส่วนร้อยละ 42.00 บริษัท บางกอก ซีวิล โลน จำกัด ถือสัดส่วนร้อยละ 15.00 |
| หมายเหตุ | : บริษัท พรณิวัรกิจ ก่อสร้างและขนส่ง จำกัด และบริษัท บางกอก ซีวิล โลน จำกัด ได้โอนส่วนได้เสียในกิจการร่วมค้าฯ ให้แก่บริษัท ไร้ทันทันเนลิ่ง จำกัด (มหาชน) ทำให้บริษัท ไร้ทันทันเนลิ่ง จำกัด (มหาชน) มีส่วนได้เสียในกิจการร่วมค้าฯ ในสัดส่วนร้อยละ 100 |

กิจการร่วม

1. กิจการร่วมค้า ซีเอ็ม-อาร์ที (CM-RT)

CM-RT Consortium

| | |
|---------------------------------|--|
| วันที่ทำสัญญา | : 1 ธันวาคม 2565 |
| ที่ตั้ง | : 292 หมู่ 4 ถนนบางนา-ตราด ตำบลบางป่อ อำเภอบางป่อ จังหวัดสมุทรปราการ 10560 |
| ลักษณะงานที่ทำ | : งานก่อสร้างเขื่อนหัวงานและอาคารประกอบพร้อมส่วนประกอบอื่น โครงการอ่างเก็บน้ำคลองโพธิ์ |
| วัตถุประสงค์ของกิจการร่วมค้า | : งานก่อสร้างเขื่อนหัวงานและอาคารประกอบพร้อมส่วนประกอบอื่น โครงการอ่างเก็บน้ำคลองโพธิ์ |
| การร่วมทุนและกำหนดความรับผิดชอบ | : บริษัท ชัยเจริญไมตรี จำกัด ถือสัดส่วนร้อยละ 51.00 บริษัท ไร้ทันทันเนลิ่ง จำกัด (มหาชน) ถือสัดส่วนร้อยละ 49.00 |

กิจการร่วมค้าที่มี อยู่ระหว่างการจดทะเบียนปิดกิจการ

1. กิจการร่วมค้า ฤดีประยงค์-ไร้ทันทันเนลิ่ง (RDP-RT)

Rudee Prayong-Right Tunnelling Joint Venture

| | |
|---------------------------------|---|
| วันที่ทำสัญญา | : วันที่ 27 กันยายน 2559 |
| ที่ตั้ง | : 292 หมู่ที่ 4 ถนนบางนาตราด กม.26 ตำบลบางป่อ อำเภอบางป่อ จังหวัดสมุทรปราการ 10560 |
| ลักษณะงานที่ทำ | : รับเหมาก่อสร้าง งานจ้างเหมาเสริมเสถียรภาพเพื่อป้องกันการพังทลายลาดเชิงเขาด้วยวิธี (Shotcrete) ระหว่างสถานีจันทิก-คลองขนานจิตร แขวงบำรุงทางนครราชสีมา กองบำรุงทางเขตสุรินทร์ ศูนย์บำรุงภาคตะวันออกเฉียงเหนือ ฝ่ายการช่างโยธา |
| วัตถุประสงค์ของกิจการร่วมค้า | : เพื่อยื่นซองประมูลงานจ้างเหมาเสริมเสถียรภาพเพื่อป้องกันการพังทลายลาดเชิงเขาด้วยวิธี (Shotcrete) ระหว่างสถานีจันทิก-คลองขนานจิตร แขวงบำรุงทางนครราชสีมา กองบำรุงทางเขตสุรินทร์ ศูนย์บำรุงภาคตะวันออกเฉียงเหนือ ฝ่ายการช่างโยธา |
| การร่วมทุนและกำหนดความรับผิดชอบ | : บริษัท ไร้ทันทันเนลิ่ง จำกัด ถือสัดส่วนร้อยละ 80.00 บริษัท ฤดีประยงค์ จำกัด ถือสัดส่วนร้อยละ 20.00 |
| หมายเหตุ | : บริษัท ฤดีประยงค์ จำกัด ได้โอนส่วนได้เสียในกิจการร่วมค้าฯ ให้แก่บริษัท ไร้ทันทันเนลิ่ง จำกัด ทำให้บริษัท ไร้ทันทันเนลิ่ง จำกัด มีส่วนได้เสียในกิจการร่วมค้าฯ ในสัดส่วนร้อยละ 100 |

2. กิจการร่วมค้า ไรท์ทันเนลลิง-บางกอก ซีวิลไลน์ (RT-BCL)

Right Tunnelling- Bangkok civil line Joint Venture

| | | | |
|---------------------------------|---|--|--|
| วันที่ทำสัญญา | : 20 สิงหาคม 2561 | | |
| ที่ตั้ง | : 292 หมู่ที่ 4 ตำบลบางป่อ อำเภอบางป่อ จังหวัดสมุทรปราการ 10560 | | |
| ลักษณะงานที่ทำ | : งาน Soil Improvement ใต้ท่อประปา (Jet Grout Block Cut & Cover Tunnel Type 1-2) Orange Line Project (Contract E1 : Underground Civil Work) | | |
| วัตถุประสงค์ของกิจการร่วมค้า | : เพื่อยื่นประมูลงานรับเหมางานก่อสร้างงาน Ground Improvement Along Bored Tunnels by Jet Grouting, Orange Line Project กับ CKST Joint Venture | | |
| การร่วมทุนและกำหนดความรับผิดชอบ | : บริษัท ไรท์ทันเนลลิง จำกัด (มหาชน) ถือสัดส่วนร้อยละ 61.00 บริษัท บางกอก ซีวิล ไลน์ จำกัด ถือสัดส่วนร้อยละ 49.00 | | |
| หมายเหตุ | : บริษัท บางกอก ซีวิล ไลน์ จำกัด ได้โอนส่วนได้เสียในกิจการร่วมค้าฯ ให้แก่บริษัท ไรท์ทันเนลลิง จำกัด (มหาชน) ทำให้บริษัท ไรท์ทันเนลลิง จำกัด (มหาชน) มีส่วนได้เสียในกิจการร่วมค้าฯ ในสัดส่วนร้อยละ 100 | | |

3. กิจการร่วมค้า ไรท์ทันเนลลิง-เซีย (RT-SIA)

Right Tunnelling- SIA Joint Venture

| | | | |
|---------------------------------|--|--|--|
| วันที่ทำสัญญา | : 29 สิงหาคม 2560 | | |
| ที่ตั้ง | : 292 หมู่ 4 ถนนบางนา-ตราด ตำบลบางป่อ อำเภอบางป่อ จังหวัดสมุทรปราการ 10560 | | |
| ลักษณะงานที่ทำ | : งานก่อสร้างบ่อพักและท่อร้อยสายไฟใต้ดินสำหรับจ่ายไฟ 115 kV.Circuit SIT-796 เพื่อ Tie Line ลอดสายส่ง 230 kV กฟผ. ตัดผ่านถนนบางไผ่- บ้านหนองเพรางาย จ่ายไฟให้กับสถานีย่อยขุนศรี จุดที่ 4 คลองสิบสอง ณ ตำบลหนองเพรางาย อำเภไทรน้อย จังหวัดนนทบุรี | | |
| วัตถุประสงค์ของกิจการร่วมค้า | : เพื่อยื่นประมูลงานก่อสร้างบ่อพักและท่อร้อยสายไฟฟ้าใต้ดิน 115 kV.Circuit SIT-796 เพื่อ Tie Line ลอดสายส่ง 230 kV กฟผ. เพื่อจ่ายไฟให้กับสถานีย่อยขุนศรี จุดที่ 4 บริเวณถนนเลียบคลองขุนศรี (ใต้แนวสายส่ง 230 kV กฟผ.) ตำบลไทรใหญ่ อำเภไทรน้อย จังหวัดนนทบุรี กับการไฟฟ้านครหลวง | | |
| การร่วมทุนและกำหนดความรับผิดชอบ | : บริษัท ไรท์ทันเนลลิง จำกัด (มหาชน) ถือสัดส่วนร้อยละ 55.00 บริษัท สเซีย คอนสตรัคชั่น แอนด์ แมเนจเม้นท์ จำกัด ถือสัดส่วนร้อยละ 45.00 | | |

1.3.1 ผู้ถือหุ้น

ในปี 2565 รายชื่อผู้ถือหุ้นใหญ่ของบริษัท ซึ่งนับรวมผู้ถือหุ้นที่เกี่ยวข้องตามมาตรา 258 ตามพระราชบัญญัติหลักทรัพย์และตลาดหลักทรัพย์ พ.ศ.2535 และผู้ถือหุ้นที่อยู่ภายใต้ผู้มีอำนาจควบคุมเดียวกัน มีรายละเอียด ดังนี้

| รายชื่อ | จำนวนหุ้นและสัดส่วนการถือหุ้น ณ ปี 2565 | |
|------------------------------|---|------------------|
| | จำนวนหุ้น | สัดส่วน (ร้อยละ) |
| 1. นายขวลิต ถนอมถิ่น | 180,235,800 | 16.357 |
| 2. นางสาวชนาพร เบรย์ | 90,500,000 | 8.21 |
| 3. นายธนวุฒิ ศิรินาวิน | 51,325,800 | 4.65 |
| 4. นาง พรรณี พุทธาภิบาล | 24,533,800 | 2.22 |
| 5. นายสุรศักดิ์ สีเขียว | 24,458,400 | 2.21 |
| 6. นายปฤษดาพันธ์ พจนปรีชา | 24,025,400 | 2.18 |
| 7. นายไชยา วงศ์ลาภพานิช | 21,400,000 | 1.94 |
| 8. นายธีรยุทธ ชูศิลป์ | 21,116,600 | 1.91 |
| 9. นายกระหิ่ม ศานต์ตระกูล | 18,200,000 | 1.65 |
| 10. นายสมเกียรติ พิทยขจรวุฒิ | 18,122.000 | 1.64 |
| ผู้ถือหุ้นอื่นๆ | 627,965,200 | 56.99 |
| รวมทั้งหมด | 1,101,883,000 | 100.00 |

1.4 จำนวนทุนจดทะเบียนและทุนจดทะเบียนชำระแล้ว

ทุนจดทะเบียน/ทุนชำระแล้ว/จำนวนหุ้น

บริษัทมีทุนจดทะเบียน 550,000,000 บาท แบ่งเป็นหุ้นสามัญจำนวน 1,100,000,000 หุ้น มูลค่าหุ้นที่ตราไว้หุ้นละ 0.50 บาท โดยเป็นทุนที่ออกและชำระแล้ว 400,000,000 บาท แบ่งเป็นหุ้นสามัญจำนวน 800,000,000 หุ้น มูลค่าหุ้นที่ตราไว้หุ้นละ 0.50 บาท และภายหลังจากการเสนอขายหุ้นในครั้งนี บริษัทจะมีทุนชำระแล้วเพิ่มเป็น 550,000,000 บาท แบ่งเป็นหุ้นสามัญจำนวน 1,100,000,000 หุ้น มูลค่าหุ้นที่ตราไว้หุ้นละ 0.50 บาท จดทะเบียนกับตลาดหลักทรัพย์ SET

วันที่ 14 มิถุนายน 2565 หลักทรัพย์ RT-W1 เริ่มซื้อขายวันแรก จำนวนหน่วยใบสำคัญแสดงสิทธิที่เป็นหลักทรัพ์จดทะเบียน 219,992,087 ในราคาใช้สิทธิ 1.35 บาท/หุ้น อายุใบสำคัญแสดงสิทธิ 2 ปี นับแต่วันที่ออกใบสำคัญแสดงสิทธิ (1 มิถุนายน 2565) โดยภายหลังการใช้สิทธิถึงววันที่ 30 พฤศจิกายน 2565 จำนวนรวมทั้งสิ้น 1,883,000 หุ้น ราคาใช้สิทธิหุ้นละ 1.35 บริษัทฯ มีทุนจดทะเบียน 660,000,000 บาท และทุนจดทะเบียนชำระแล้ว 550,941,500 บาท ซึ่งเป็นหุ้นสามัญจดทะเบียนจำนวน มูลค่าที่ตราไว้หุ้นละ 0.5 บาท แบ่งเป็นหุ้นสามัญที่ออกจำหน่ายแล้วจำนวน 1,101,883,000 หุ้น และหุ้นสามัญที่ยังไม่ได้ออกจำหน่ายอีก 218,117,000 หุ้น ซึ่งหุ้นสามัญทั้งหมดที่ยังไม่ได้ออกจำหน่ายทั้งหมดเป็นหุ้นที่ยังไม่ได้ออกจำหน่ายเพื่อรองรับการใช้สิทธิตามใบสำคัญแสดงสิทธิ RT-W1

1.4.1 ใบสำคัญแสดงสิทธิ

วันที่ 31 ธันวาคม 2565 บริษัทฯ มีใบสำคัญแสดงสิทธิที่จะซื้อหุ้นซึ่งจัดสรรให้แก่ ผู้ถือหุ้นเดิมทุกราย ตามสัดส่วนการถือครองโดย RT-W1 มีจำนวนใบสำคัญแสดงสิทธิที่ออก 219,992,087 หุ้น จำนวนใบสำคัญแสดงสิทธิคงเหลือ 218,109,087 หุ้น อายุใบสำคัญแสดงสิทธิ 2 ปี นับแต่วันที่ออกใบสำคัญแสดงสิทธิ วันที่ออกใบสำคัญแสดงสิทธิ 14 มิถุนายน 2565 วันที่ใช้สิทธิครั้งสุดท้าย 31 พ.ค. 2567 โดยมีอัตราการใช้สิทธิ 1:1 ราคาการใช้สิทธิ 1.35 บาท

1.5 การออกหลักทรัพย์อื่น

1.5.1 ตราสารหนี้

บริษัทฯ มีหุ้นกู้ที่ยังไม่ได้ถอน ณ วันที่ 28 กุมภาพันธ์ 2566 จำนวน 1,287 ล้านบาท ได้แก่

| ครั้งที่ | ประเภทหุ้นกู้ | วันที่ออก | วันครบกำหนด ไถ่ถอน | มูลค่า (ล้านบาท) | อายุ(ปี) | อัตราดอกเบี้ย ต่อปี (ร้อยละ) |
|------------------------------|--|-----------------------|-----------------------|---------------------|--------------|------------------------------------|
| RT262A 1/2565 ชุดที่ 1 | หุ้นกู้ชนิดระบุชื่อผู้ถือ ประเภทไม่ด้อยสิทธิไม่มี ประกันและมีผู้แทนผู้ถือ หุ้นกู้ | 11 สิงหาคม 2565 | 11 กุมภาพันธ์ 2569 | 412,100,000 | 3 ปี 6 เดือน | 5.25 |
| RT278A 1/2565 ชุดที่ 2 | หุ้นกู้ชนิดระบุชื่อผู้ถือ ประเภทไม่ด้อยสิทธิไม่มี ประกันและมีผู้แทนผู้ถือ หุ้นกู้ | 11 สิงหาคม 2565 | 11 สิงหาคม 2570 | 174,900,000 | 5 ปี | 5.75 |
| RT252A 1/2566 | หุ้นกู้ชนิดระบุชื่อผู้ถือ ประเภทไม่ด้อยสิทธิไม่มี ประกันและมีผู้แทนผู้ถือ หุ้นกู้ | 24 กุมภาพันธ์ 2566 | 24 กุมภาพันธ์ 2568 | 700,000,000 | 2 ปี | 6.20 |

ทั้งนี้ บริษัทฯ ได้รับการจัดอันดับความน่าเชื่อถือ BBB- / แนวโน้ม Negative โดยบริษัท ทริสเรทติ้ง จำกัด (TRIS) ณ วันที่ 20 ธันวาคม 2565)

1.6 นโยบายการจ่ายเงินปันผล

นโยบายการจ่ายเงินปันผลของบริษัท

บริษัทกำหนดนโยบายการจ่ายเงินปันผลในแต่ละปีในอัตราไม่ต่ำกว่าร้อยละ 40 ของกำไรสุทธิของงบการเงินเฉพาะกิจการ หลังจากหักเงินสำรองต่าง ๆ ทุกประเภทตามที่ได้กำหนดไว้ในข้อบังคับของบริษัทและกฎหมาย หากไม่มีเหตุจำเป็นอื่นใดและการจ่ายเงินปันผลนั้นไม่มีผลกระทบต่อการดำเนินงานปกติของบริษัทอย่างมีนัยสำคัญอย่างไรก็ตาม การจ่ายเงินปันผลดังกล่าว อาจมีการเปลี่ยนแปลง โดยขึ้นอยู่กับผลการดำเนินงานฐานะทางการเงินของบริษัทสภาพคล่องแผนการลงทุน รวมถึงปัจจัยที่เกี่ยวข้องในการบริหารงาน ความจำเป็น และความเหมาะสมอื่น ๆ ในอนาคต ซึ่งการจ่ายเงินปันผลดังกล่าวอยู่ในอำนาจของคณะกรรมการบริษัทเป็นผู้พิจารณาทั้งนี้มติคณะกรรมการบริษัทเกี่ยวกับการอนุมัติการจ่ายเงินปันผลจะต้องนำเสนอต่อที่ประชุมผู้ถือหุ้นเพื่อพิจารณา เว้นแต่เป็นการจ่ายเงินปันผลระหว่างกาลซึ่งคณะกรรมการบริษัทมีอำนาจอนุมัติจ่ายเงินปันผลระหว่างกาลได้ โดยต้องแจ้งให้ที่ประชุมผู้ถือหุ้นทราบในการประชุมครั้งต่อไป

ประวัติการจ่ายเงินปันผลเปรียบเทียบกับกำไรสุทธิ ปี 2562-2564

| รายการ | ปี 2563 | ปี 2564 | ปี 2565 |
|--------------------------------|---------|---------|----------|
| กำไร (ขาดทุน) สุทธิ* (ล้านบาท) | 239.15 | 38.92 | (334.61) |
| เงินปันผลจ่าย (ล้านบาท) | 93.50 | 15.40 | - |
| อัตราการจ่ายปันผล** (%) | 41.16% | 41.71% | - |

หมายเหตุ : * กำไร (ขาดทุน) สุทธิ สำหรับงวดบัญชีจากงบเฉพาะกิจการของบริษัท

** อัตราการจ่ายปันผล = เงินจ่ายปันผล / กำไรสุทธิสำหรับงวดบัญชีจากงบเฉพาะกิจการของบริษัท

นโยบายการจ่ายเงินปันผลของบริษัทย่อย

บริษัทย่อยไม่ได้กำหนดนโยบายการจ่ายเงินปันผลที่แน่นอน ทั้งนี้ขึ้นอยู่กับผลประกอบการของแต่ละบริษัทในแต่ละปีอย่างไรก็ตามคณะกรรมการบริษัทย่อยอาจพิจารณาจ่ายเงินปันผลประจำปีของบริษัทย่อย โดยจะต้องได้รับความเห็นชอบจากที่ประชุมผู้ถือหุ้นของบริษัทย่อย เว้นแต่เป็นการจ่ายเงินปันผลระหว่างกาลซึ่งคณะกรรมการของบริษัทย่อยมีอำนาจอนุมัติให้จ่ายเงินปันผลได้เป็นครั้งคราว เมื่อเห็นว่าบริษัทย่อยมีผลกำไรสมควรพอจะทำเช่นนั้นได้ แล้วให้คณะกรรมการรายงานให้ที่ประชุมผู้ถือหุ้นของบริษัทย่อยทราบในการประชุมคราวถัดไป

การพิจารณาจ่ายเงินปันผลของบริษัทย่อยจะพิจารณาจากกำไรสุทธิที่เหลือหลังจากหักสำรองต่าง ๆ ทุกประเภทตามที่กฎหมายกำหนด โดยพิจารณาจากงบการเงินเฉพาะของบริษัท อย่างไรก็ตาม การจ่ายเงินปันผลดังกล่าวจะขึ้นกับกระแสเงินสด แผนการลงทุน เงื่อนไขทางกฎหมาย โดยบริษัทย่อยจะคำนึงถึงความจำเป็นและเหมาะสมของปัจจัยอื่น ๆ ในอนาคต และการจ่ายเงินปันผลนั้นจะไม่มีผลกระทบต่อการทำงานปกติของบริษัทอย่างมีนัยสำคัญ

2 ปัจจัยความเสี่ยง

2.1 นโยบายและแผนการบริหารความเสี่ยง

บริษัทฯ ได้จัดทำนโยบายการบริหารความเสี่ยงอย่างเป็นระบบ กำหนดให้เป็นนโยบายหลักในการพัฒนาและบริหารจัดการเหตุการณ์ ภาวะคุกคาม และปัจจัยต่าง ๆ อันอาจส่งผลกระทบต่อการบริหารธุรกิจและเป้าหมายของบริษัทฯ โดยแต่งตั้งคณะทำงานบริหารความเสี่ยงทำงานร่วมกับทุกฝ่ายที่เกี่ยวข้อง ประสานให้เกิดความเข้าใจและปฏิบัติงานไปในทิศทางเดียวกัน ทำหน้าที่ดูแลติดตามกระบวนการบริหารความเสี่ยงองค์กรโดยรวม และมีการปฏิบัติงานในการควบคุมวิเคราะห์ความเสี่ยงโครงการหลักให้ครอบคลุมความเสี่ยงต่อการดำเนินธุรกิจของบริษัท ทั้ง 6 ประเภท ดังนี้

1. ความเสี่ยงที่เกิดขึ้นใหม่ (Emerging Risk)
2. ความเสี่ยงด้านกลยุทธ์ (Strategic Risk)
3. ความเสี่ยงด้านการปฏิบัติงาน (Operational Risk)
4. ความเสี่ยงด้านการเงิน (Financial Risk)
5. ความเสี่ยงด้านการปฏิบัติตามกฎระเบียบ (Compliance Risk)
6. ความเสี่ยงต่อการลงทุนของผู้ถือหลักทรัพย์ (Investment Risk)

2.2 ปัจจัยความเสี่ยงต่อการดำเนินธุรกิจของบริษัท

1. ความเสี่ยงที่เกิดขึ้นใหม่ (Emerging Risks)

1.1 ความเสี่ยงจากภาวะเศรษฐกิจ

สภาวะเศรษฐกิจมีผลต่อการขยายตัวของธุรกิจรับเหมาก่อสร้างเพราะไม่ว่าจะเป็นการเติบโตหรือการชะลอตัวของเศรษฐกิจในทุกช่วงเวลา ก็จะมีผลกระทบต่อการลงทุนของทั้งภาครัฐและภาคเอกชน ซึ่งมีผลกระทบต่อรายได้ของบริษัท เพราะสัดส่วนรายได้หลักของบริษัทมาจากภาครัฐ ซึ่งงบประมาณในการลงทุนของภาครัฐนั้นจะแปรผันไปตามการเติบโตและการชะลอตัวของวัฏจักรเศรษฐกิจภายในประเทศปัจจัยนี้จึงมีผลกระทบต่อรายได้ของบริษัทซึ่งต้องคำนึงถึงความเสี่ยงจากภาวะเศรษฐกิจและการอัตราการเติบโตของเศรษฐกิจเป็นสำคัญ

อย่างไรก็ตามบริษัทมีความชำนาญและมีประสบการณ์อันยาวนานกว่า 20 ปี ในงานรับเหมาก่อสร้างด้านงานวิศวกรรมธรณี และธรณีเทคนิค ซึ่งบริษัทเป็นทั้งผู้รับเหมาโดยตรง และผู้รับเหมาช่วง ทำให้ที่ผ่านมามีบริษัทได้รับความไว้วางใจจากทั้งหน่วยงานภาครัฐและภาคเอกชน รวมไปถึงผู้ว่าจ้างจากต่างประเทศ ให้ดำเนินงานในโครงการต่าง ๆ ในขณะเดียวกัน บริษัทก็มีแผนการขยายฐานลูกค้าไปยังประเทศเพื่อนบ้าน โดยเฉพาะประเทศในกลุ่ม CLMV* เพื่อช่วยลดความเสี่ยงจากภาวะเศรษฐกิจ

* Cambodia, Laos, Myanmar, and Vietnam (CLMV)

1.2 ความเสี่ยงจากการเปลี่ยนแปลงนโยบายของภาครัฐ

การเปลี่ยนแปลงนโยบายภาครัฐอาจมีผลกระทบต่อธุรกิจรับเหมาก่อสร้าง โดยเฉพาะนโยบายเกี่ยวกับงบประมาณที่ใช้ก่อสร้างในโครงสร้างพื้นฐานต่าง ๆ อย่างไรก็ดี บริษัทมีการติดตามข่าวสารจากภาครัฐอย่างสม่ำเสมอ เพื่อวางแผนการเข้ารับงานของบริษัทให้มีรายได้อย่างต่อเนื่อง ด้วยเหตุตามที่กล่าวมา บริษัทจึงเชื่อว่าการเปลี่ยนแปลงดังกล่าวจะไม่ส่งผลกระทบต่ออย่างมีนัยสำคัญ

ถึงเช่นนั้น หน่วยงานภาครัฐก็ยังเป็นหนึ่งในกลุ่มลูกค้าที่สร้างรายได้ให้แก่บริษัท โดยในปี พ.ศ. 2564 - มีสัดส่วนรายได้มากกว่าร้อยละ 40 และมากถึงร้อยละ 39 ในปี พ.ศ. 2565 ซึ่งมาตรการที่จะนำมาบรรเทาความเสี่ยง (Mitigation Plan) คือบริษัทให้ความสำคัญและติดตามข่าวสารจากภาครัฐอย่างสม่ำเสมอ เพื่อวางแผนการเข้ารับงานให้มีรายได้อย่างต่อเนื่อง นอกจากนี้ ยังได้สร้างเครือข่ายพันธมิตรในการดำเนินธุรกิจอย่างต่อเนื่องเพื่อแลกเปลี่ยนข้อมูลสำคัญต่างๆ และให้ความร่วมมือกับหน่วยงานของรัฐ เช่น การเข้าร่วมประชุมแลสัมมนาร่วมกับหน่วยงานราชการ เพื่อที่จะสามารถเตรียมความพร้อมและบรรเทาผลกระทบที่อาจจะเกิดขึ้นได้

1.3 ความเสี่ยงด้านการเบิกจ่ายงบประมาณภาครัฐ

ธุรกิจรับเหมาก่อสร้างมีความเสี่ยงด้านการเบิกจ่ายงบประมาณภาครัฐที่เกิดจากความล่าช้า และหากผู้รับเหมาบางรายที่ไม่มีวงเงินสินเชื่อสำรองไว้เพียงพอ ก็อาจจะทำให้ต้องชะลอการทำงานหรือหยุดงานชั่วคราวเป็นผลจากไม่มีสภาพคล่องสำหรับการจ่ายค่าจ้างแรงงานและค่าวัสดุก่อสร้าง ซึ่งจะเป็นเหตุให้การส่งมอบงานล่าช้าได้และอาจมีปัญหากับผู้ว่าจ้าง

ปัจจุบันมูลค่างานที่อยู่ระหว่างการก่อสร้างโครงการของภาครัฐของบริษัทยังมีมูลค่าในระดับสูง หากเกิดปัญหาในการเบิกจ่ายงบประมาณล่าช้าก็อาจส่งผลกระทบต่อสภาพคล่องของบริษัทจากการไม่ได้รับค่างานตามกำหนดเวลา แต่เนื่องจากบริษัทรับงานจากรัฐวิสาหกิจและภาคเอกชนร่วมด้วย ทำให้ไม่ได้รับผลกระทบจากความล่าช้าของการเบิกจ่ายงบประมาณมากนัก

1.4 ความเสี่ยงด้านภาวะโลกรวน

กิจกรรมของมนุษย์ที่มีการปล่อยก๊าซเรือนกระจกจำนวนมาก ทำให้เกิดภาวะโลกรวน ส่งผลทำให้อุณหภูมิของโลกสูงขึ้น และภัยธรรมชาติเกิดถี่และรุนแรงมากขึ้นเรื่อย ๆ เช่น ภาวะฝุ่นละออง PM 2.5 และอุทกภัย เป็นต้น ปัจจัยเหล่านี้เป็นอีกความเสี่ยงหนึ่งของธุรกิจก่อสร้าง โดยทางบริษัทฯ ได้ประเมินถึงความเสี่ยงเรื่องนี้ไว้ 2 ด้านด้วยกัน

1.4.1 ความเสี่ยงด้านกายภาพและสิ่งแวดล้อม (Physical and Environmental Risks) ซึ่งทางบริษัทฯ ได้รับผลกระทบทางตรงและทางอ้อม จากอุทกภัยและฝนตกหนักอย่างต่อเนื่อง ซึ่งอาจส่งผลกระทบต่อโครงการก่อสร้างในหลาย ๆ ด้าน เช่น การทำงานหยุดชะงักทำให้โครงการเกิดความล่าช้า เครื่องจักรที่พนักงาน อุปกรณ์และวัสดุก่อสร้างเกิดความเสียหาย ทำให้เกิดค่าใช้จ่ายอื่นๆ เพื่อป้องกันหรือบรรเทาอุทกภัยเพิ่มสูงขึ้น บริษัทได้มีแผนบรรเทาความเสี่ยงดังกล่าว เช่น การเฝ้าดูสถานการณ์น้ำ ติดตามและตรวจวัดปริมาณน้ำฝน จากการพยากรณ์อากาศ จัดเก็บเครื่องจักรและวัสดุให้ปลอดภัย และวางแผนการทำงานล่วงหน้าให้สอดคล้องกับสภาพภูมิอากาศการทำงานเพื่อป้องกันอุทกภัย

1.4.2 ความเสี่ยงด้านกระแสการลดการปล่อยก๊าซเรือนกระจกระดับโลก ที่กดดันให้อุตสาหกรรมไทยต้องปรับกระบวนการผลิตให้เป็นมิตรต่อสิ่งแวดล้อมมากขึ้น โดยบริษัทได้ประเมินผลกระทบออกเป็น 3 ด้าน ได้แก่ 1) ด้านชื่อเสียงและภาพลักษณ์องค์กร 2) ด้านต้นทุนการปรับเปลี่ยนกระบวนการดำเนินธุรกิจให้เป็นมิตรต่อสิ่งแวดล้อม 3) ด้านกฎหมายและข้อบังคับใหม่ที่รัฐบาลได้ประกาศและมีผลบังคับใช้

ทั้งนี้บริษัทให้ความสำคัญกับความรับผิดชอบต่อสิ่งแวดล้อมและสังคม จึงประกาศนโยบายด้านความยั่งยืน และได้เริ่มดำเนินการตามกลยุทธ์ด้านความยั่งยืนในทุกมิติในปัจจุบัน บริษัทฯได้ร่วมมือกับมหาวิทยาลัยเชียงใหม่เพื่อพัฒนานวัตกรรมการก่อสร้างอุโมงค์ และระบบยานยนต์ไฟฟ้าขนาดใหญ่เพื่อลดมลพิษในอุโมงค์ และเพื่อสุขภาพของพนักงาน และเป็นมิตรต่อสิ่งแวดล้อม

2. ความเสี่ยงด้านกลยุทธ์ (Strategic Risks)

2.1 ความเสี่ยงเกี่ยวกับความไม่ต่อเนื่องของรายได้จากการรับเหมาก่อสร้าง

เนื่องจากรายได้หลักของบริษัทเป็นรายได้จากการรับเหมาก่อสร้าง โดยจะรับรู้รายได้เมื่องานสำเร็จและส่งมอบงานตามสัญญาให้กับลูกค้า หากบริษัทไม่มีงานอื่นในมือหรือยังไม่มีงานใหม่เข้ามารองรับ ก็อาจส่งผลกระทบต่อการทำงานของ บริษัทได้

บริษัทตระหนักถึงความเสี่ยง จึงได้กำหนดแนวปฏิบัติเพื่อลดความเสี่ยงดังกล่าว โดยการจัดทำแผนประมาณการรายได้จากโครงการที่กำลังดำเนินอยู่ (Billing) และโครงการใหม่ที่จะเข้าประมูล (Project Pipelines) หากงานที่กำลังดำเนินการอยู่แล้วเสร็จ บริษัทก็จะเร่งหางานใหม่เพื่อเพิ่มปริมาณงานในมือ (Backlog) ไม่ว่าจะเป็นงานเจาะอุโมงค์และงานทางด้านวิศวกรรมธรณีที่บริษัทเชี่ยวชาญ ตลอดจนการติดต่อกับบริษัทอื่นๆที่เคยเป็นพันธมิตรในการร่วมทำงานกับบริษัทในรูปของกิจการร่วมค้า (Joint venture) หรือ กิจการร่วม (Consortium) หรือ การรับจ้างช่วง (Subcontractor) อีกทั้งบริษัทฯ ยังได้ส่งมอบงานที่มีคุณภาพ ทั้งโครงการของรัฐบาลและเอกชน ส่งผลให้บริษัทมีความน่าเชื่อถือในมุมมองจากผู้ว่าจ้างทำให้ บริษัทเชื่อมั่นว่าจะสามารถหางานเพื่อให้มีรายได้อย่างต่อเนื่อง และลดความเสี่ยงดังกล่าวได้

2.2 ความเสี่ยงจากภาวะการแข่งขัน

ธุรกิจรับเหมาก่อสร้างถือเป็นธุรกิจหนึ่งที่สำคัญต่อระบบเศรษฐกิจของประเทศไทย และเป็นธุรกิจที่มีแนวโน้มการแข่งขันค่อนข้างสูงในการที่ผู้รับจ้างจะเข้ารับงานก่อสร้าง ซึ่งการประมูลบางครั้งบริษัทจะต้องแข่งขันกับกลุ่มผู้รับเหมาขนาดใหญ่ที่มีประสบการณ์ ซึ่งมีศักยภาพทางการเงินมากกว่าผู้รับจ้างหรือผู้รับเหมาย่อย ทำให้เกิดการแข่งขัน เนื่องจากบริษัทใหญ่ที่เป็นบริษัทจดทะเบียนในตลาดหลักทรัพย์ จะมีเงินทุนหมุนเวียนสูง และต้นทุนทางการเงินต่ำกว่าผู้รับจ้างหรือผู้รับเหมารายย่อย ทำให้ผู้รับเหมารายย่อยที่ต้องการชนะการประมูลจะต้องยื่นเสนอราคาประมูลที่มีอัตรากำไร (margin) ต่ำ ส่งผลให้อัตรากำไรต่อมูลค่าของโครงการลดน้อยลงไปด้วย

อย่างไรก็ตาม การที่บริษัทมีประสบการณ์การทำงานในธุรกิจรับเหมาก่อสร้าง โดยเฉพาะงานที่เกี่ยวข้องกับการเจาะอุโมงค์และวิศวกรรมธรณี ทำให้บริษัทเป็นผู้เชี่ยวชาญและมีประสบการณ์ในการก่อสร้างด้านงานธรณีเทคนิค และวิศวกรรมโยธา โดยการรับเหมาก่อสร้างงานที่เกี่ยวข้องกับธรณีเทคนิค จะต้องอาศัยความชำนาญและประสบการณ์ พร้อมทั้งมีเครื่องจักรที่ทันสมัย และเพียงพอต่อการทำงาน เป็นผลให้หาผู้ที่มีคุณสมบัติเช่นเดียวกับ RT ได้ไม่ง่าย จึงทำให้งานในส่วนที่กล่าวมีการแข่งขันไม่สูงนัก นอกจากนี้ จากการที่บริษัทเป็นผู้มีความเชี่ยวชาญและมีประสบการณ์เกี่ยวกับงานธรณีเทคนิคมานานกว่า 20 ปี มีผลงานการก่อสร้างโครงการขนาดใหญ่ทั้งในและต่างประเทศ ซึ่งมีชื่อเสียงในกลุ่มผู้ว่าจ้าง นอกจากนี้บริษัทยังติดตามโครงการก่อสร้างต่าง ๆ อย่างใกล้ชิด เพื่อเป็นตัวเลือกให้กับบริษัทในการประมูลงานจากเหตุผลตามที่กล่าวบริษัทเชื่อว่าบริษัทจะไม่ได้รับผลกระทบจากความเสี่ยงที่เกิดจากการแข่งขันอย่างมีนัยสำคัญ

3. ความเสี่ยงด้านการปฏิบัติงาน (Operational Risks)

3.1 ความเสี่ยงจากการประมาณการต้นทุนงานคลาดเคลื่อน

การประมาณการต้นทุนงานก่อสร้างถือเป็นสิ่งสำคัญของธุรกิจก่อสร้าง เนื่องจากต้นทุนตามประมาณการเพื่อเข้ารับงานจะเป็นตัวกำหนดผลการดำเนินงานของบริษัท ดังนั้นก่อนการเข้ารับงานในโครงการใด ๆ บริษัทจะกำหนดให้มีการประมาณการต้นทุนงานที่เหมาะสม เพื่อใช้ในการกำหนดราคาก่อนการประมูลงานโดยกำหนดให้มีอัตรากำไรในการประมูลงาน แต่ผลงานตามนโยบายที่บริษัทกำหนดนอกจากนี้ยังให้ผู้จัดการโครงการและฝ่ายวิศวกรรมประจำโครงการเป็นผู้ตรวจสอบรายละเอียดเพื่อให้เกิดความรัดกุม เพื่อช่วยป้องกันหรือลดความผิดพลาดเกี่ยวกับการประมาณการต้นทุนไม่ถูกต้อง และบริษัทยังมีการทบทวนประมาณการต้นทุนสำหรับโครงการที่กำลังดำเนินงานอยู่เป็นประจำ เพื่อให้สอดคล้องกับต้นทุนราคาวัสดุต่าง ๆ ที่เปลี่ยนแปลงไป เพื่อให้บริษัทสามารถวางแผนและเตรียมงบประมาณเพิ่มเติมในกรณีที่ต้นทุนมีการเปลี่ยนแปลงเป็นอย่างมากเกินจากที่ประมาณการไว้

3.2 ความเสี่ยงจากความผันผวนของราคาวัสดุก่อสร้างและราคาน้ำมันเชื้อเพลิง

บริษัทประกอบธุรกิจรับเหมาก่อสร้างด้านงานวิศวกรรมโยธา และธรณีเทคนิค ซึ่งวัสดุอุปกรณ์ที่ใช้ในการก่อสร้างต่างๆเป็นสินค้าโภคภัณฑ์ทำให้ราคานั้นแปรผันไปตามอุปสงค์และอุปทานของตลาดโลก อาทิ วัสดุหลักและโลหะ ปูนซีเมนต์ กรวดทราย น้ำมันเชื้อเพลิง และน้ำมันหล่อลื่น รวมทั้งวัตถุดิบประเภท Running Material เช่น น้ำมันเชื้อเพลิง เป็นต้น ซึ่งใช้กับรถและเครื่องจักรที่ใช้ในการซึ่งเป็นปัจจัยที่ควบคุมได้ยาก เช่น ปัญหาสงครามรัสเซีย-ยูเครน ที่ส่งผลกระทบต่อราคาน้ำมันและราคาเหล็กทั่วโลก ทำให้ผู้รับเหมาก่อสร้างต้องแบกรับต้นทุนที่สูงเกินกว่าที่ระบุไว้ในสัญญาค่อนข้างมาก แต่ปัจจุบันทางบริษัทฯ ได้มีการปรับราคาเพื่อสะท้อนต้นทุนปัจจุบันแล้ว อีกทั้งงานรับเหมาก่อสร้างกับภาครัฐบาลจะระบุรายละเอียดเกี่ยวกับการปรับมูลค่างานก่อสร้างตามสูตรการปรับราคา (ค่า K) กล่าวคือ ในกรณีที่ราคาของวัสดุหลักที่ใช้ในการก่อสร้างมีการปรับตัวสูงขึ้นหรือลดลงเกินกรอบราคาที่กำหนดบริษัทจะได้รับเงินชดเชยบางส่วนหากราคาวัสดุปรับตัวสูงขึ้น หรือบริษัทจะจ่ายเงินชดเชยหากราคาวัสดุปรับตัวลดลง

3.3 ความเสี่ยงจากความล่าช้าของโครงการ

ความล่าช้าของโครงการงานก่อสร้างสามารถเกิดขึ้นได้จากการดำเนินงานของบริษัทเอง ในฐานะผู้รับเหมาก่อสร้าง หรือเกิดจากผู้ว่าจ้าง หรือเกิดจากผลกระทบภายนอกอื่นๆ เช่นการเปลี่ยนแปลงรายละเอียดของงานบางส่วน การที่ผู้ว่าจ้างไม่สามารถส่งมอบพื้นที่ที่ใช้ก่อสร้างได้ การที่ผู้รับจ้างไม่สามารถเข้าพื้นที่ก่อสร้างได้ ในการส่งมอบงานล่าช้าจะมีข้อกำหนดในสัญญาให้ผู้ว่าจ้างมีสิทธิเรียกค่าปรับจากผู้รับจ้างได้ในอัตราตามที่กำหนดในสัญญา อย่างไรก็ตาม หากความล่าช้าดังกล่าวไม่ได้มีสาเหตุมาจากบริษัท หรือเป็นเหตุสุดวิสัยบริษัทก็สามารถเจรจากับผู้ว่าจ้าง เพื่อขอขยายเวลาในการก่อสร้างได้ เช่นเมื่อช่วงต้นปีที่ผ่านมาผลกระทบจากการปิดไซต์ก่อสร้างที่มาจากมาตรการของรัฐบาลที่ใช้ในการจัดรับมือกับสถานการณ์โควิด ส่งผลทำให้บริษัทฯ ไม่สามารถดำเนินการก่อสร้างตามปกติได้ จากเหตุดังกล่าวรัฐบาลก็ได้มีการช่วยเหลือผู้รับเหมาก่อสร้างโดยการกำหนดอัตราค่าปรับเป็น 0 และยืดระยะเวลาการก่อสร้างให้

บริษัทได้ตระหนักถึงความเสี่ยงจากความล่าช้าของงานแต่ละโครงการ จึงได้มีการประเมินความเสี่ยงก่อนตัดสินใจเข้ารับงานหรือเข้าประมูลงาน ในกรณีที่บริษัทตัดสินใจเข้ารับงานหรือประมูลงานแล้ว จะมีการกำหนดแนวทางในการทำงาน เพื่อให้สามารถส่งมอบงานได้ทันตามกำหนด

3.4 ความเสี่ยงด้านเทคโนโลยีสารสนเทศ

ธุรกิจของบริษัทต้องพึ่งพาเทคโนโลยีเพื่อการก้าวให้ทันคู่แข่ง รวมถึงการจัดการข้อมูลต่าง ๆ ทำให้มีโอกาสเสี่ยงต่อการรั่วไหล สูญหาย โดนโจรกรรมและอาจทำให้ธุรกิจหยุดชะงัก อย่างไรก็ตาม บริษัทได้มีการวางแผนรับมือกับเหตุการณ์ดังกล่าว เช่น จัดทำระบบสำรองไฟที่เพียงพอ จัดทำระบบควบคุมดูแลห้องเซิร์ฟเวอร์ (Server Room) ตามมาตรฐานกำหนด การติดตั้ง Firewall และ LOG เพื่อป้องกันเครือข่ายผู้บุกรุกทั้งที่สำนักงานใหญ่และสำนักงานสนาม การติดตั้งจอยโดเมนให้เชื่อมต่อเข้า Server Active Directory เพื่อควบคุมจัดการด้านความปลอดภัยของระบบคอมพิวเตอร์ภายในองค์กรทั้งที่สำนักงานใหญ่และสำนักงานสนาม แผนการกู้ข้อมูลความเสียหาย (Disaster Recovery Planning) เพื่อกู้ระบบขององค์กร เมื่อมีเหตุการณ์ที่ทำให้การทำงาน หยุดชะงัก มีเจ้าหน้าที่ไอทีดูแลระบบตามนโยบายความมั่นคงปลอดภัยของระบบสารสนเทศและปฏิบัติตามคู่มือการบริหารระบบสารสนเทศ นอกจากนี้ บริษัทยังมีระบบ Backup Data ที่ใช้สำหรับการสำรองข้อมูลไว้บนระบบ Cloud เพื่อใช้สำหรับการกู้คืนข้อมูลเมื่อมีการสูญหายของข้อมูลต่างๆ

3.5 ความเสี่ยงจากการแพร่ระบาดของไวรัสโควิด-19

การระบาดของไวรัสโคโรนาสายพันธุ์ใหม่ โควิด-19 ที่ทำให้รัฐบาลต้องประกาศใช้มาตรการปิดไซท์ก่อสร้างในบางพื้นที่เพื่อลดอัตราการแพร่ระบาดส่งผลให้บริษัทไม่สามารถดำเนินงานก่อสร้างได้ตามปกติ ทำให้การก่อสร้างดำเนินงานได้ช้าลง และเกิดปัญหาด้านขาดแคลนแรงงาน โดยแรงงานทั้งชาวไทยและชาวต่างชาติสำหรับโครงการในประเทศได้เดินทางกลับภูมิลำเนา เนื่องจากความวิตกกังวลเรื่องการแพร่ระบาด ซึ่งปัจจุบันปัญหาดังกล่าวนั้น รวมทั้งการปิดไซท์ก่อสร้าง ได้ถูกแก้ไขแล้ว โดยบริษัทได้ยื่นขอสงวนสิทธิ์ลดค่าปรับ ตามประกาศของกรมบัญชีกลาง หนังสือเวียนที่ ว 423 และ ว 693 และประกาศอื่นๆ ที่เกี่ยวข้อง เพื่อขอขยายระยะเวลาของสัญญาและงดจ่ายค่าปรับจากผลกระทบดังกล่าว และการขาดแคลนแรงงาน จากสถานการณ์การแพร่ระบาดที่ผ่อนคลายมากขึ้น แต่ยังคงมีความเสี่ยงที่อาจทำให้การก่อสร้างมีความล่าช้าจากการแพร่ระบาดในไซท์ก่อสร้าง อย่างไรก็ตามความเสี่ยงนั้นอยู่ในวงจำกัดและบริษัทฯ คาดว่าจะไม่ส่งผลกระทบต่อโครงการในภาพรวมอย่างมีนัยสำคัญ

3.6 ความเสี่ยงจากการว่าจ้างผู้รับเหมาก่อสร้างช่วง

สำหรับงานก่อสร้างของบริษัท ซึ่งในการรับงานของบริษัทกับผู้ว่าจ้าง มีข้อจำกัดด้านบุคลากรที่มีอยู่อย่างจำกัด ทำให้มีบางโครงการที่บริษัทมีการว่าจ้างผู้รับจ้างช่วง (Subcontractors) ภายนอก เพื่อทำงานให้ครอบคลุมกับความต้องการของผู้ว่าจ้างภายใต้กรอบระยะเวลาที่ผู้ว่าจ้างกำหนดในสัญญา รวมถึงงานที่ต้องว่าจ้างผู้รับจ้างช่วงที่มีความเชี่ยวชาญเฉพาะด้านในงานก่อสร้าง งานติดตั้งระบบ งานจ้างขนส่ง งานด้านสถาปัตยกรรม ในแต่ละโครงการโดยบริษัทเป็นผู้ควบคุมการทำงานของผู้รับจ้างช่วง ให้การก่อสร้างเป็นไปตามแบบแผนและกรอบเวลาที่กำหนดไว้ในสัญญา ในการจัดจ้างผู้รับจ้างช่วงและการว่าจ้างบุคลากรภายนอก อาจมีโอกาสเกิดความผิดพลาดจากการทำงานของผู้รับจ้างช่วงหรือบุคคลภายนอก อันเป็นเหตุให้เกิดล่าช้าและเกิดความเสียหายต่อโครงการของบริษัท ทำให้บริษัทมีความเสี่ยงที่จะได้รับความเสียหายจากการทำงานของผู้รับจ้างช่วง

บริษัทมีกำหนดบริหารความเสี่ยงดังกล่าว โดยกำหนดนโยบายในการสรรหา การคัดเลือกและการประเมินผู้รับจ้างช่วง เพื่อเป็นการคัดกรองคุณภาพและตรวจสอบความน่าเชื่อถือของผู้รับจ้างช่วง

3.7 ความเสี่ยงด้านการบุคลากร

การประกอบธุรกิจรับเหมาก่อสร้างของบริษัทจำเป็นต้องพึ่งพาบุคลากรที่มีความเชี่ยวชาญ และมีทักษะเฉพาะทางด้านธุรกิจรับเหมาก่อสร้างด้านงานวิศวกรรมโยธา และธรณีเทคนิค ซึ่งเป็นส่วนสำคัญต่อการดำเนินธุรกิจของบริษัท

อย่างไรก็ตาม บริษัทก็ได้พิจารณาปรับค่าแรงขั้นต่ำและปรับโครงสร้างเงินเดือนให้มีความเหมาะสมและแข่งขันได้ เพื่อดึงดูดแรงงานที่มีศักยภาพให้เข้ามาร่วมงานกับบริษัท และพนักงานเดิมของบริษัทเองให้อยู่ต่อกับบริษัท อีกทั้งยังจัดทำแผนอัตรากำลังคนประจำปีและวิเคราะห์สาเหตุการลาออกจากการลาออกจากงาน (Exit Interview) รวมไปถึงการจัดทำแผนสืบทอดตำแหน่ง (Succession Plan) ในตำแหน่งสำคัญทุกตำแหน่ง เพื่อช่วยให้บริษัทสามารถดำเนินกิจการได้อย่างต่อเนื่อง

3.8 ความเสี่ยงด้านทุจริตคอร์รัปชัน

ลักษณะการประกอบธุรกิจรับเหมาก่อสร้างส่วนใหญ่ต้องพึ่งพาสัญญาของรัฐบาลดังนั้นบริษัทรับเหมาก่อสร้างจึงต้องมีปฏิสัมพันธ์และทำงานร่วมกันกับเจ้าหน้าที่ของรัฐในกิจกรรมต่างๆ ซึ่งความสัมพันธ์ที่เกิดขึ้นนี้อาจก่อให้เกิดความเสี่ยงด้านทุจริตคอร์รัปชันได้ บริษัทจึงดำเนินการประเมินและกำหนดนโยบายและมาตรการเพื่อบรรเทาความเสี่ยงจากการทุจริตที่เกี่ยวข้องกับการมีปฏิสัมพันธ์กับเจ้าหน้าที่ของรัฐ ซึ่งบริษัทมีระบบการควบคุมภายใน และการตรวจสอบอย่างสม่ำเสมอ ประกาศให้พนักงานทุกระดับยึดถือและปฏิบัติตามกฎระเบียบและจริยธรรมอย่างเข้มงวดรวมทั้งได้ประกาศนโยบายต่อต้านทุจริตคอร์รัปชัน และเข้าร่วมกับโครงการแนวร่วมปฏิบัติของภาคเอกชนไทยในการต่อต้านการทุจริต (Thai Private Sector Collective Action Against Corruption: CAC) ด้วย โดยได้กำหนดค่านิยามและขอบข่ายเกี่ยวกับการทุจริตคอร์รัปชันประเภทต่าง ๆ ไว้ พร้อมด้วยนโยบายและแนวปฏิบัติในการดำเนินการต่าง ๆ เช่น การเลี้ยงรับรองและการรับ-ให้ของขวัญ เป็นต้น

4. ความเสี่ยงด้านการเงิน (Financial Risks)

4.1 ความเสี่ยงด้านสภาพคล่องทางการเงิน

โดยทั่วไปของธุรกิจรับเหมาก่อสร้าง สภาพคล่องทางการเงินเป็นปัจจัยที่สำคัญ เนื่องจากธุรกิจจะต้องใช้เงินทุนหมุนเวียนในการดำเนินงานสูงและมีเงินทุนหมุนเวียนที่เพียงพอ เพื่อรองรับการจัดหาวัตถุดิบ วัสดุอุปกรณ์ประกอบการดำเนินงานในแต่ละโครงการ และรองรับค่าแรงงานที่ประจำอยู่ที่โครงการต่างๆ ที่บริษัทดำเนินงานอยู่ หากบริษัทไม่สามารถบริหารสภาพคล่องทางการเงินได้ดี ก็อาจส่งผลให้มีผลกระทบต่อการดำเนินงานของบริษัทได้

บริษัทได้ตระหนักถึงความเสี่ยงด้านสภาพคล่องทางการเงิน โดยเห็นว่าเป็นปัจจัยสำคัญในการดำเนินธุรกิจของบริษัท จึงได้เตรียมการป้องกันความเสี่ยงดังกล่าว โดยบริษัทได้ขอสินเชื่อจากธนาคารไว้เป็นวงเงินเบิกเกินบัญชี (O/D) ตั๋วสัญญาใช้เงิน (P/N) หนังสือค้ำประกัน (L/G) รวมไปถึง Letter of Credit (L/C) เพื่อใช้เป็นเงินทุนหมุนเวียนให้เพียงพอในการดำเนินธุรกิจ อาทิ การจัดซื้อวัตถุดิบ วัสดุอุปกรณ์ในการดำเนินงาน และรองรับค่าใช้จ่ายต่าง ๆ ในการดำเนินโครงการ เป็นต้น รวมถึงมีการวางแผนการใช้จ่ายประมาณประจำปีของทั้งบริษัท อย่างไรก็ตาม บริษัทได้กำหนดนโยบายการบริหารเงินสดให้มีความเหมาะสมกับการดำเนินธุรกิจเพื่อรองรับปัญหาสภาพคล่องที่อาจเกิดขึ้นในอนาคตโดยการขออนุมัติวงเงินสินเชื่อจากธนาคารพาณิชย์และสถาบันการเงินให้เพียงพอสำหรับการดำเนินธุรกิจ นอกจากนี้ บริษัทได้วางแผนและศึกษาเครื่องมือทางการเงินอื่น ๆ เพื่อให้บริษัทมีทางเลือกในการเพิ่มสภาพคล่องนอกจากการขอสินเชื่อจากธนาคารและสถาบันทางการเงิน

4.2 ความเสี่ยงด้านสภาพคล่องทางการเงินจากรายได้ที่ยังไม่เรียกชำระและความเสี่ยงที่อาจไม่สามารถเรียกเก็บเงินจากลูกค้าได้

ณ วันที่ 31 ธันวาคม 2565 บริษัทมีรายได้ที่ยังไม่ได้เรียกชำระเท่ากับ 2,074.49 ล้านบาท เพิ่มขึ้นจากปี 2564 จำนวน 278.70 ล้านบาท หรือเพิ่มขึ้นร้อยละ 15.52 ซึ่งส่วนใหญ่เกิดจากโครงการงานก่อสร้างประตูลำน้ำศรีสองรัก จังหวัดเลย จำนวน 621.00 ล้านบาท ประกอบด้วย

(หน่วย: ล้านบาท)

| รายได้ที่ยังไม่ได้เรียกชำระ (โครงการงานก่อสร้างประตูลำน้ำศรีสองรัก จังหวัดเลย) | รายได้ที่ยังไม่ได้เรียกชำระที่เกิดขึ้นในแต่ละงวด | | |
|---|--|--------------|--------------|
| | ปี 2563 | ปี 2564 | ปี 2565 |
| 1) งานงวดล่าสุดที่รอเบิกในเดือนถัดไป | 11 | 25 | 41 |
| 2) งานเตรียมคอนกรีตผูกเหล็ก | 129 | 374 | 501 |
| 3) งานที่ปริมาณงาน (Quantity) ที่ทำงานจริง | 17 | 24 | 11 |
| รวมโครงการงานประตูลำน้ำศรีสองรัก (รวมยอดที่วางบิลแล้ว) | 157 | 423 | 621 |
| โครงการอื่นๆ | 1,175 | 1,373 | 1,453 |
| รวม | 1,332 | 1,796 | 2,074 |

4.3 ความเสี่ยงจากความผันผวนของอัตราดอกเบี้ยจากเงินกู้ยืมสถาบันการเงิน

เนื่องจากในปัจจุบัน บริษัทมีการใช้สินเชื่อจากสถาบันการเงิน เพื่อใช้เป็นเงินทุนหมุนเวียนในการดำเนินธุรกิจเป็นหลัก โดย ณ วันที่ 31 ธันวาคม 2564 และ วันที่ 31 ธันวาคม 2565 บริษัทมีภาระเงินกู้ยืมระยะสั้นและระยะยาวจากสถาบันการเงิน คิดเป็นมูลค่า 838.49 ล้านบาท และ 818.22 ล้านบาท ตามลำดับ โดยมีอัตราดอกเบี้ยแตกต่างกันไปตามประเภทของวงเงินสินเชื่อที่บริษัทได้รับ โดยเป็นอัตราดอกเบี้ยแบบลอยตัว (Floating Rate) ที่เปลี่ยนแปลงไปตามต้นทุนของสถาบันการเงินและเศรษฐกิจ อ้างอิงจาก อัตราดอกเบี้ยกลาง MOR และ MLR ซึ่งภาระดอกเบี้ยดังกล่าวอาจส่งผลให้บริษัทมีความเสี่ยงจากอัตราดอกเบี้ยที่เปลี่ยนแปลงไป และกระทบต่อต้นทุนการเงิน และผลการดำเนินงานของบริษัท และเมื่อพิจารณาต้นทุนทางการเงินสำหรับปี 2564 และปี 2565 มูลค่า 53.52 ล้านบาท และ 76.28 ล้านบาท ตามลำดับ อย่างไรก็ตาม ในอนาคตบริษัทมีแผนการลดสัดส่วนการพึ่งพิงเงินกู้ยืมเงินจากสถาบันการเงินให้น้อยลง และใช้แหล่งเงินทุนหมุนเวียนภายในบริษัทจากผลการดำเนินงาน เพื่อลดภาระดอกเบี้ยจ่ายและลดความเสี่ยงจากความผันผวนของอัตราดอกเบี้ยจากเงินกู้ยืมเงินจากสถาบันการเงิน

5. ความเสี่ยงด้านการปฏิบัติตามกฎระเบียบ (Compliance Risk)

5.1 ความเสี่ยงจากการที่บริษัทเข้าร่วมในกิจการร่วมค้าอาจทำให้บริษัทต้องรับผิดชอบตามกิจการร่วมค้ามิได้ปฏิบัติตามข้อตกลง

ในบางกรณีบริษัทได้เข้าร่วมในกิจการร่วมค้ากับผู้ร่วมทุนภายนอก ภายใต้เกณฑ์การรับผิดชอบร่วมกัน เพื่อให้บริษัทสามารถเข้าร่วมประมูลงานและทำงานโครงการเฉพาะบางโครงการที่บริษัทต้องการความชำนาญหรือเมื่อบริษัทต้องการเลื่อนระดับในการเข้าร่วมประมูลงานให้สูงขึ้น

ความสำเร็จของการดำเนินงานในรูปแบบกิจการร่วมค้าถือเป็นสิ่งสำคัญเพราะหากผู้ร่วมทุนในกิจการร่วมค้าไม่สามารถปฏิบัติตามพันธะของตนได้หรือไม่สามารถจัดหาเงินทุนในส่วนของตนมาลงทุนได้ บริษัทอาจจะต้องลงทุนเพิ่มขึ้น และหากเจ้าของโครงการมีสิทธิในการเรียกร้องค่าเสียหายจากการไม่ปฏิบัติตามพันธะดังกล่าว บริษัทอาจต้องรับผิดชอบในความเสียหายที่เกิดขึ้นในกิจการร่วมค้าด้วย อาจส่งผลให้บริษัทต้องรับผิดชอบต่อกฎหมายและสร้างความเสียหายแก่ชื่อเสียงของบริษัท และถ้าหากที่บริษัทจะได้รับจากโครงการจะมีจำนวนลดลง และอาจส่งผลกระทบต่อธุรกิจ ผลการดำเนินงาน และสภาพคล่องของบริษัทได้

6. ความเสี่ยงต่อการลงทุนของผู้ถือหุ้นหลักทรัพย์ (Investment Risk)

6.1 ความเสี่ยงที่ผู้ถือหุ้นของบริษัทอาจมีข้อจำกัดในการใช้สิทธิซื้อหุ้นสามัญเพิ่มทุนของบริษัทฯ ในอนาคต

หากบริษัทเข้าจดทะเบียนในตลาดหลักทรัพย์ฯ บริษัทสามารถระดมทุนได้ผ่านการเพิ่มทุน โดยบริษัทสามารถออกหุ้นเพิ่มทุนในอนาคตและจัดสรรหุ้นเพิ่มทุนได้ 3 ประเภท ได้แก่ จัดสรรให้กับผู้ถือหุ้นเดิมตามสัดส่วนการถือหุ้น (Right Offering: RO) การจัดสรรให้กับประชาชน (Public Offering: PO) และการจัดสรรให้กับบุคคลในวงจำกัด (Private Placement: PP) โดยการออกหุ้นเพิ่มทุนในกรณีการจัดสรรให้กับประชาชนและการจัดสรรให้กับบุคคลในวงจำกัดนั้น ผู้ถือหุ้นเดิมของบริษัท อาจมีข้อจำกัดในการใช้สิทธิซื้อหุ้นสามัญเพิ่มทุนของบริษัทได้ อย่างไรก็ตาม เนื่องจากการเพิ่มทุนของบริษัทจดทะเบียนจะทำให้เกิดผลกระทบโดยตรงต่อสิทธิประโยชน์ของผู้ถือหุ้นและต่อราคาหลักทรัพย์บริษัทได้ บริษัทจะดำเนินการเปิดเผยข้อมูลที่เกี่ยวข้องกับการเพิ่มทุนเพื่อให้ผู้ถือหุ้นและผู้ลงทุนทั่วไปได้ใช้ประกอบการตัดสินใจลงทุนได้อย่างเหมาะสมและเป็นไปตามเกณฑ์ที่เกี่ยวข้อง

3 การขับเคลื่อนธุรกิจเพื่อความยั่งยืน

(Towards Corporate Sustainability)

3.1 นโยบายและเป้าหมายการจัดการด้านความยั่งยืน (Sustainability Management Goals and Policies)

นโยบายด้านความยั่งยืนองค์กร

บริษัท ไรท์ทันเนลลิง จำกัด (มหาชน) ตระหนักถึงการดำเนินธุรกิจอย่างมีความรับผิดชอบต่อสังคม และคำนึงถึงผู้มีส่วนได้เสียทุกกลุ่มตลอดห่วงโซ่คุณค่า มุ่งมั่นพัฒนาธุรกิจให้เติบโตอย่างยั่งยืน ครอบคลุมทั้งมิติเศรษฐกิจ สังคมและสิ่งแวดล้อม โปร่งใส เน้นการมีส่วนร่วม และการพัฒนาศักยภาพองค์กรอย่างไม่หยุดยั้ง บนพื้นฐานของหลักธรรมาภิบาล และจรรยาบรรณ บริษัทฯจึงประกาศนโยบายการพัฒนาความยั่งยืนองค์กรครอบคลุมธุรกิจปัจจุบันและในอนาคตดังต่อไปนี้

ด้านการกำกับดูแลกิจการและเศรษฐกิจ

1. บริษัทปฏิบัติตามแนวทางและวิธีปฏิบัติในจรรยาบรรณบริษัท รวมถึงนโยบาย ระเบียบ ประกาศ คำสั่งของบริษัทที่เกี่ยวข้องและประกาศบังคับใช้แล้ว รวมถึงจัดให้มีการทบทวนอยู่เสมอ
2. บริษัทมุ่งเน้นพัฒนากลยุทธ์เพื่อการเติบโตของธุรกิจทั้งระยะสั้นและระยะยาวโดยคำนึงถึงความเสี่ยงทั้งภายในและภายนอก โดยให้ความสำคัญกับการเพิ่มประสิทธิภาพการจัดการห่วงโซ่อุปทาน เพื่อยกระดับความสามารถในการแข่งขันของบริษัทในอุตสาหกรรมก่อสร้าง
3. บริษัทดำเนินธุรกิจด้วยความซื่อสัตย์สุจริต มีความโปร่งใส ความรับผิดชอบต่อสังคม และเป็นไปตามหลักการกำกับดูแลกิจการที่ดี โดยให้ความสำคัญในการต่อต้านการทุจริตคอร์รัปชันและยึดมั่นคุณธรรมและจริยธรรมในการบริหารงาน
4. บริษัทดำเนินธุรกิจอย่างมีประสิทธิภาพเพื่อความพึงพอใจของลูกค้าและคู่ค้าอย่างต่อเนื่อง
5. บริษัทดำเนินธุรกิจโดยคำนึงถึงผลกระทบที่มีต่อผู้มีส่วนได้เสียและหาแนวทางป้องกันไม่ให้เกิดผลกระทบ
6. บริษัทมุ่งเน้นการพัฒนานวัตกรรมและเทคโนโลยีเพื่อเพิ่มศักยภาพการดำเนินธุรกิจอย่างมีประสิทธิภาพ

ด้านการจัดการสิ่งแวดล้อม

1. บริษัทปฏิบัติตามกฎหมายสิ่งแวดล้อมที่เกี่ยวข้องกับงานอย่างเคร่งครัด และดูแลรักษาสิ่งแวดล้อมตลอดกระบวนการดำเนินธุรกิจ
2. บริษัทเริ่มนำพลังงานสะอาดมาใช้ในการดำเนินธุรกิจ เพื่อลดการปล่อยมลพิษและประหยัดพลังงาน
3. บริษัทดำเนินธุรกิจทุกขั้นตอนโดยคำนึงถึงสิ่งแวดล้อม
4. บริษัทมีเป้าหมายในการลดการใช้พลังงานที่สิ้นเปลือง
5. บริษัทดำเนินการจัดการของเสีย เพื่อสามารถนำกลับมาใช้ใหม่ให้ได้มากที่สุด
6. บริษัทจัดทำคาร์บอนฟุตพริ้นท์ขององค์กร (Carbon Footprint for Organization: CFO) ดูแนวโน้มการปล่อยก๊าซเรือนกระจกขององค์กร และกำหนดแนวทางในการลดให้ได้มากที่สุดต่อไป
7. บริษัทให้ความรู้ และปลูกฝังจิตสำนึกด้านความรับผิดชอบต่อสิ่งแวดล้อมแก่บุคลากรทุกระดับในองค์กร

ด้านสังคม

1. บริษัทดำเนินธุรกิจด้วยความรับผิดชอบต่อสังคม โดยสามารถทำงานอย่างเต็มประสิทธิภาพและอยู่ร่วมกับชุมชนในระนาบโครงการได้อย่างสงบสุข
2. บริษัทให้ความสำคัญกับการเคารพสิทธิมนุษยชน ยึดมั่นในหลักนิติธรรมและไม่กระทำการใด ๆ หรือสนับสนุนให้มีการละเมิดสิทธิมนุษยชน
3. บริษัทส่งเสริมให้มีระบบการจัดการความปลอดภัยและอาชีวอนามัยตามมาตรฐานสากล และดำเนินการเชิงรุกเพื่อป้องกันอุบัติเหตุจากการทำงาน
4. บริษัทให้ความสำคัญในการดูแลพนักงาน พัฒนาศักยภาพของพนักงาน เสริมสร้างศักยภาพทุนมนุษย์ เพื่อรองรับกับกลยุทธ์ของบริษัทในด้านต่าง ๆ
5. บริษัทดำเนินการว่าจ้างพนักงานอย่างเป็นธรรมไม่มีการใช้แรงงานผิดกฎหมาย และแรงงานเด็ก
6. บริษัทคำนึงถึงคุณค่าทางสังคมและชุมชนโดยมุ่งเน้นการมีส่วนร่วมในการพัฒนา เพื่อประโยชน์แก่สังคมและชุมชน พร้อมทั้งสนับสนุนกิจกรรมที่สร้างสรรค์สังคม
7. บริษัทร่วมมือกับสถาบันการศึกษา หน่วยงานภาครัฐและเอกชน เพื่อเรียนรู้และถ่ายทอดองค์ความรู้ร่วมกัน เพื่อการพัฒนาทางธุรกิจและการศึกษาที่ยั่งยืน

ทั้งนี้ กรรมการ ผู้บริหาร และพนักงาน บริษัท ไรท์ทันเนลลิง จำกัด (มหาชน) ทุกคน มีหน้าที่สนับสนุน ผลักดัน และปฏิบัติให้สอดคล้องกับนโยบายและกรอบการบริหารจัดการความยั่งยืนที่กำหนด นอกจากนี้บริษัทฯยังมีคณะทำงาน และได้ให้พนักงานและผู้บริหารได้รับการฝึกอบรมและพัฒนาความรู้ด้าน ESG โดยตลาดหลักทรัพย์และสถาบันอื่น ๆ เพื่อผลักดัน ESG เข้าสู่กระบวนการทำงาน อย่างไรก็ดีบริษัทได้บูรณาการ ESG เข้าไปในกระบวนการทำงานแล้ว

เป้าหมายความยั่งยืนองค์กร 2566

1. การดำเนินธุรกิจมีผลกำไร
2. ลดข้อพิพาทและมีแนวปฏิบัติด้านการสื่อสารกับผู้มีส่วนได้เสีย
3. มีการจัดซื้อจัดจ้างสีเขียว
4. ลดข้อร้องเรียนด้านสิ่งแวดล้อม
5. ส่งเสริมนโยบายการต่อต้านคอร์รัปชัน
6. ส่งเสริมกิจกรรม CSR และโครงการเพื่อชุมชน
7. อัตราการเกิดอุบัติเหตุลดลงหรือเป็นศูนย์
8. มีโครงการส่งเสริมศักยภาพและอบรมพนักงาน
9. ลดข้อพิพาทด้านแรงงานที่รุนแรง
10. มีค่าตรวจวัดสิ่งแวดล้อมไม่เกินเกณฑ์มาตรฐานที่กฎหมายกำหนด
11. มีแนวปฏิบัติด้านการป้องกันผลกระทบสิ่งแวดล้อม
12. มีการเก็บรวบรวมข้อมูลขยะ
13. มีการทำรายงานคาร์บอนฟุตพริ้นท์ขององค์กร (Carbon Footprint for Organization: CFO)
14. ลดการใช้พลังงานไฟฟ้าและน้ำประปาอย่างน้อยร้อยละ 5 ในสำนักงานใหญ่

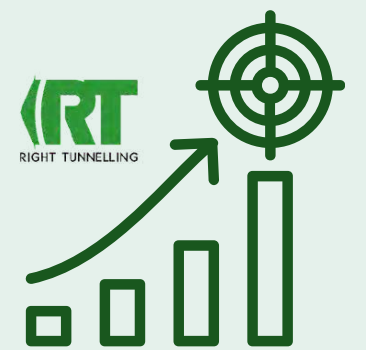

3.2 การจัดการผลกระทบต่อผู้มีส่วนได้เสียในห่วงโซ่คุณค่าของธุรกิจ (Stakeholder Management)



Sustainability Commitment to High Purpose

"To deliver sustainability infrastructure for future prosperity"

"ส่งมอบโครงสร้างพื้นฐานที่ยั่งยืนเพื่อความเจริญรุ่งเรืองของอนาคต"

3.2.1 ห่วงโซ่คุณค่าของธุรกิจ (Value chain)



3.2.2 การวิเคราะห์ผู้มีส่วนได้เสียในห่วงโซ่คุณค่าของธุรกิจ

การประเมินประเด็นสำคัญด้านความยั่งยืน

คณะกรรมการบริษัท ไรท์ทันเน็ลลิง จำกัด (มหาชน) ได้กำหนดนโยบายด้านความยั่งยืนองค์กร ที่ครอบคลุมทั้งมิติด้านสิ่งแวดล้อม สังคม และบรรษัทภิบาล พร้อมทั้งแต่งตั้งและมอบหมายให้คณะกรรมการบริหารความเสี่ยง บรรษัทภิบาล และความยั่งยืน เป็นผู้รับผิดชอบและกำกับดูแลการดำเนินงานของบริษัทให้สอดคล้องกับพันธกิจและนโยบายด้านความยั่งยืนองค์กรของบริษัท โดยมุ่งเน้นถึงประเด็นสำคัญด้านความยั่งยืนในบริบทองค์กร ผ่านการประเมินอย่างรอบด้านและจัดลำดับความสำคัญ โดยพิจารณาประเด็นสำคัญที่มีผลต่อการดำเนินธุรกิจ และระดับความคาดหวังของผู้มีส่วนได้เสียทั้งภายในและภายนอก ตามกรอบมาตรฐานการรายงานข้อมูลด้านความยั่งยืน (Global Reporting Initiative Standards) โดยมีการประเมินประเด็นสำคัญด้านความยั่งยืน 3 ขั้นตอน ดังนี้

การระบุประเด็นสำคัญขององค์กรและผู้มีส่วนได้เสีย

คัดเลือกประเด็นด้านความยั่งยืนร่วมกับหน่วยงานต่าง ๆ โดยพิจารณาจากมาตรฐาน ข้อกำหนด และแนวปฏิบัติในระดับสากลที่เกี่ยวข้อง รวมถึงความสอดคล้องกับบริบท ความเสี่ยง กลยุทธ์ และการบริหารจัดการความยั่งยืนขององค์กร ทั้งยังคำนึงถึงความต้องการ ความคาดหวังของผู้มีส่วนได้เสีย โดยบริษัทกำหนดขอบเขตของประเด็นด้านความยั่งยืนตามผลกระทบจากการดำเนินงานตลอดห่วงโซ่คุณค่าครอบคลุมทั้งภายในและภายนอกองค์กร

การประเมินระดับความสำคัญ

พิจารณาโอกาสและผลกระทบต่อการสร้างคุณค่าของบริษัท ครอบคลุมด้านการเงิน กระบวนการทางธุรกิจและการปฏิบัติการชื่อเสียงองค์กร ผลกระทบต่อลูกค้า คู่ค้า และพนักงาน รวมถึงระดับความสนใจ ผลกระทบและความสำคัญต่อการสร้างคุณค่าแก่ผู้มีส่วนได้เสีย จากนั้นนำประเด็นสำคัญเข้าสู่กระบวนการกำหนดกลยุทธ์และบริหารจัดการให้มีประสิทธิภาพต่อไป

การทวนสอบและรับรองผลการประเมิน

คณะกรรมการบริหารความเสี่ยง บรรษัทภิบาลและบริหารความเสี่ยงมีหน้าที่ในการกำกับดูแลการบริหารจัดการความยั่งยืน ติดตามความคืบหน้าผลการดำเนินงาน ตลอดจนให้ข้อคิดเห็น คำแนะนำและให้คำปรึกษา รวมทั้งผู้บริหารระดับสูงของหน่วยงานที่เกี่ยวข้องพิจารณา ทบทวน และให้ความเห็นชอบต่อผลการประเมินประเด็นสำคัญ การมีส่วนร่วมกับผู้มีส่วนได้เสีย กระบวนการรวบรวมและประมวลผลข้อมูล และผลการดำเนินงานตามตัวชี้วัดเพื่อความครบถ้วน ถูกต้อง เชื่อถือได้และความโปร่งใส โดยบริษัทได้พิจารณาข้อสังเกตและข้อเสนอแนะจากหน่วยงานภายนอกมาพัฒนาปรับปรุงกระบวนการดำเนินงานและการเปิดเผยข้อมูลอย่างต่อเนื่อง

การระบุผู้มีส่วนได้เสีย (Stakeholder Identification)

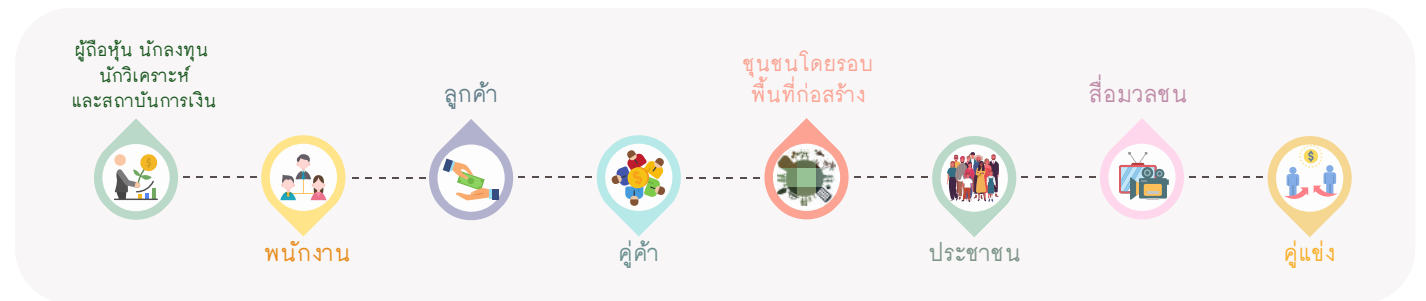

การวิเคราะห์ผู้มีส่วนได้เสียในห่วงโซ่คุณค่าของธุรกิจ (Stakeholder Analysis in the Business Value Chain)

| ผู้มีส่วนได้เสีย | ความคาดหวังและข้อกังวลของผู้มีส่วนได้ส่วนเสีย | แนวปฏิบัติต่อผู้มีส่วนได้ส่วนเสีย | ช่องทางการมีส่วนร่วม |
|---|--|--|--|
| 1. ผู้ถือหุ้น นักลงทุน นักวิเคราะห์ และนักลงทุนสถาบันทั้งในประเทศและต่างประเทศ | <ul style="list-style-type: none"> สิทธิประโยชน์ที่พึงได้ตามกฎหมาย การปฏิบัติต่อผู้ถือหุ้นทุกรายอย่างเท่าเทียมกัน การปฏิบัติตามกฎหมายอย่างถูกต้อง โปร่งใส ตรวจสอบได้ และมีการกำกับดูแลกิจการที่ดี | <ul style="list-style-type: none"> ปฏิบัติตามกฎหมาย กฎเกณฑ์และวิธีบังคับต่าง ๆ เพื่อให้การปฏิบัติต่อผู้ถือหุ้นเป็นไปตามหลักเกณฑ์ในการกำกับดูแลกิจการที่ดี ให้ข้อมูลอย่างเท่าเทียมมีความถูกต้อง ครบถ้วน ชัดเจนมีประสิทธิภาพและทันต่อเหตุการณ์ | <ul style="list-style-type: none"> การประชุมสามัญผู้ถือหุ้นประจำปี (AGM) Analyst Meeting กิจกรรม Roadshow และ Company Visit แบบแสดงรายการข้อมูลประจำปี/รายงานประจำปี (แบบ 56-1 One Report) คู่มือการกำกับดูแลกิจการที่ดี โทรศัพท์ หนังสือพิมพ์และสื่อประชาสัมพันธ์ เว็บไซต์ : www.rtc.co.th อีเมล : ir@rtc.co.th |
| 2. พนักงาน <ul style="list-style-type: none"> พนักงานรายเดือน พนักงานรายวัน | <ul style="list-style-type: none"> ได้รับผลตอบแทนและสวัสดิการอย่างเหมาะสม พนักงานมีสิทธิความเท่าเทียมกัน ได้รับความก้าวหน้าในการประกอบอาชีพและมีความมั่นคงในการทำงาน มีความปลอดภัยในการทำงาน | <ul style="list-style-type: none"> ปฏิบัติตามกฎหมายแรงงาน โดยคำนึงถึงหลักสิทธิมนุษยชนและความต้องการของพนักงาน ให้ผลตอบแทนที่เหมาะสมและเป็นธรรม จัดให้มีช่องทางร้องเรียนสำหรับพนักงาน ในกรณีที่ไม่ได้รับความเป็นธรรม ดำเนินการด้านอาชีวอนามัยและความปลอดภัยอย่างมีประสิทธิภาพ ให้ความสำคัญต่อการพัฒนาศักยภาพในการทำงาน การชี้แจงทำความเข้าใจ และการใช้ระเบียบวินัยอย่างบังคับ การกำหนดนโยบายต่าง ๆ เพื่อให้เกิดผลประโยชน์สูงสุดต่อบริษัทรวมถึงผู้มีส่วนได้ส่วนเสียอื่น ๆ ดำเนินการควบคุมและบริหารการดำเนินงานของบริษัทให้เป็นไปตามมติและนโยบายที่กำหนดไว้ | <ul style="list-style-type: none"> กิจกรรมการอบรมสัมมนา อีเมล ป้ายประกาศ การชี้แจงผ่านหัวหน้างาน |

| ผู้มีส่วนได้เสีย | ความคาดหวังและข้อกังวลของผู้มีส่วนได้ส่วนเสีย | แนวปฏิบัติต่อผู้มีส่วนได้ส่วนเสีย | ช่องทางการมีส่วนร่วม |
|--|---|---|--|
| 3. ลูกค้า <ul style="list-style-type: none">เจ้าของโครงการ ภาครัฐเจ้าของโครงการ ภาคเอกชน | <ul style="list-style-type: none">มีการดูแลและบริหารเรื่องความปลอดภัยและอาชีวอนามัยในการทำงาน และมีมาตรการควบคุมผลกระทบที่อาจเกิดขึ้นต่อสิ่งแวดล้อมมีบุคลากรที่มีประสิทธิภาพและ พอดีเพียงในการปฏิบัติงานมีเครื่องมือ เครื่องจักร อุปกรณ์ ที่มีประสิทธิภาพพอเพียงแก่การปฏิบัติงานมีขีดความสามารถและประสิทธิภาพในการทำงานความสำเร็จของการดำเนินงานก่อสร้างความครบถ้วนของรายละเอียดเทคนิคและราคาก่อสร้างในแต่ละประเภทงาน | <ul style="list-style-type: none">ปฏิบัติตามแบบและข้อกำหนดของการประกวดราคาและสัญญาส่งมอบโครงการที่มีคุณภาพตรงตามมาตรฐาน และข้อกำหนดรับประกันโครงการในระยะเวลาที่กำหนดไว้ในสัญญาก่อสร้าง | <ul style="list-style-type: none">รายงานเอกสาร/หลักฐานต่าง ๆ ตามข้อกำหนดการประชุมร่วมกับเจ้าของงานโทรศัพท์เว็บไซต์อีเมลจดหมาย |
| 4. คู่ค้า <ul style="list-style-type: none">ร้านค้า (Supplier)ผู้รับเหมาช่วง (Subcontractor) | <ul style="list-style-type: none">ชำระค่าสินค้าและค่าจ้างครบถ้วนตรงตามเวลาที่ได้นัดหมายไว้ใช้สินค้าและบริการของคู่ค้า /ผู้รับเหมาช่วงอย่างต่อเนื่อง | <ul style="list-style-type: none">ปฏิบัติต่อคู่ค้าทุกราย ด้วยความเป็นธรรม เท่าเทียมกันมีมาตรฐานในการประกวดราคาอย่างโปร่งใสมีกระบวนการที่สามารถตรวจสอบได้ | <ul style="list-style-type: none">รายงานเอกสารการสั่งซื้อ/ส่งจ้างสัญญาการจัดประชุมกับผู้รับเหมาและร้านค้าโทรศัพท์อีเมล |
| 5. สื่อมวลชน <ul style="list-style-type: none">สื่อสิ่งพิมพ์สื่อออนไลน์ | <ul style="list-style-type: none">ได้รับข้อมูลจากบริษัทอย่างชัดเจน ตรงประเด็น และข้อมูลมีความถูกต้องได้รับข้อมูลที่เท่าเทียมกันกับผู้มีส่วนได้ส่วนเสียกลุ่มอื่น | <ul style="list-style-type: none">สื่อสารข้อมูลที่มีประสิทธิภาพเป็นประโยชน์ รวดเร็ว ถูกต้อง และทันต่อเหตุการณ์ปฏิบัติต่อสื่อมวลชนทุกกลุ่มอย่างเท่าเทียมกันกับผู้มีส่วนได้ส่วนเสียกลุ่มอื่น | <ul style="list-style-type: none">รายงานเผยแพร่ข้อมูลข่าวสารขององค์กรผ่านข่าวประชาสัมพันธ์ บทความ และข่าวให้สัมภาษณ์และพบปะผู้บริหารเพื่อแลกเปลี่ยนความคิดเห็นอีเมลโทรศัพท์ |
| 6. ประชาชน <ul style="list-style-type: none">ประชาชนทั่วไปผู้ใช้รถใช้ถนน | <ul style="list-style-type: none">ไม่ให้เกิดอุบัติเหตุหรือผลกระทบในทางลบอันเกิดจากการใช้เครื่องจักรและการขนส่งอุปกรณ์ขนาดใหญ่ไม่ก่อให้เกิดมลภาวะทางสิ่งแวดล้อม | <ul style="list-style-type: none">มีมาตรการตรวจสอบเครื่องมือและเครื่องจักร รวมทั้งผลกระทบที่อาจเกิดขึ้นต่อประชาชนดำเนินงานก่อสร้างอย่างมีประสิทธิภาพ และส่งมอบงานภายในระยะเวลาที่กำหนด | <ul style="list-style-type: none">เว็บไซต์บริษัทตลาดหลักทรัพย์แห่งประเทศไทย |
| 7. ชุมชน <ul style="list-style-type: none">ชุมชนรอบพื้นที่ก่อสร้าง | <ul style="list-style-type: none">ไม่ได้รับผลกระทบใดๆ ที่อาจเกิดขึ้นจากการก่อสร้างทั้งในด้านมลภาวะ เช่น อากาศ ฝุ่นละออง เสียง คุณภาพน้ำผิวดิน รวมทั้งผลกระทบทางด้านคุณภาพชีวิตและการดำเนินชีวิตประจำวันหากเกิดผลกระทบใดๆ จากการก่อสร้างต้องรีบดำเนินการแก้ไขให้เป็นปกติโดยเร็วที่สุด | <ul style="list-style-type: none">มีการพบปะพูดคุยกับประชาชนในชุมชน เพื่อติดตามสอบถามถึงผลกระทบที่ได้รับจากการดำเนินการก่อสร้าง | <ul style="list-style-type: none">ติดต่อร้องเรียน ณ สำนักงานโครงการก่อสร้างโทรศัพท์ |
| 8. คู่แข่งทางธุรกิจ <ul style="list-style-type: none">บริษัทรับเหมาก่อสร้างทั้งที่จดทะเบียนและไม่ได้จดทะเบียนในตลาดหลักทรัพย์แห่งประเทศไทย | <ul style="list-style-type: none">ไม่ทำลายชื่อเสียงของบริษัทอื่นด้วยการกล่าวหาในทางร้ายปฏิบัติต่อคู่แข่งอย่างถูกต้องและมีจริยธรรมทางกฎหมายไม่มีนโยบายกีดกันทางการค้า | <ul style="list-style-type: none">ไม่ละเมิดทรัพย์สินและลิขสิทธิ์ทางปัญญา | <ul style="list-style-type: none">การประชุมร่วมกับหน่วยงานอื่นที่เกี่ยวข้อง |

3.2.3 กรอบแนวคิดด้านความยั่งยืน

Sustainability Framework



3.2.4 การวิเคราะห์ประเด็นสำคัญด้านความยั่งยืน

Materiality Analysis

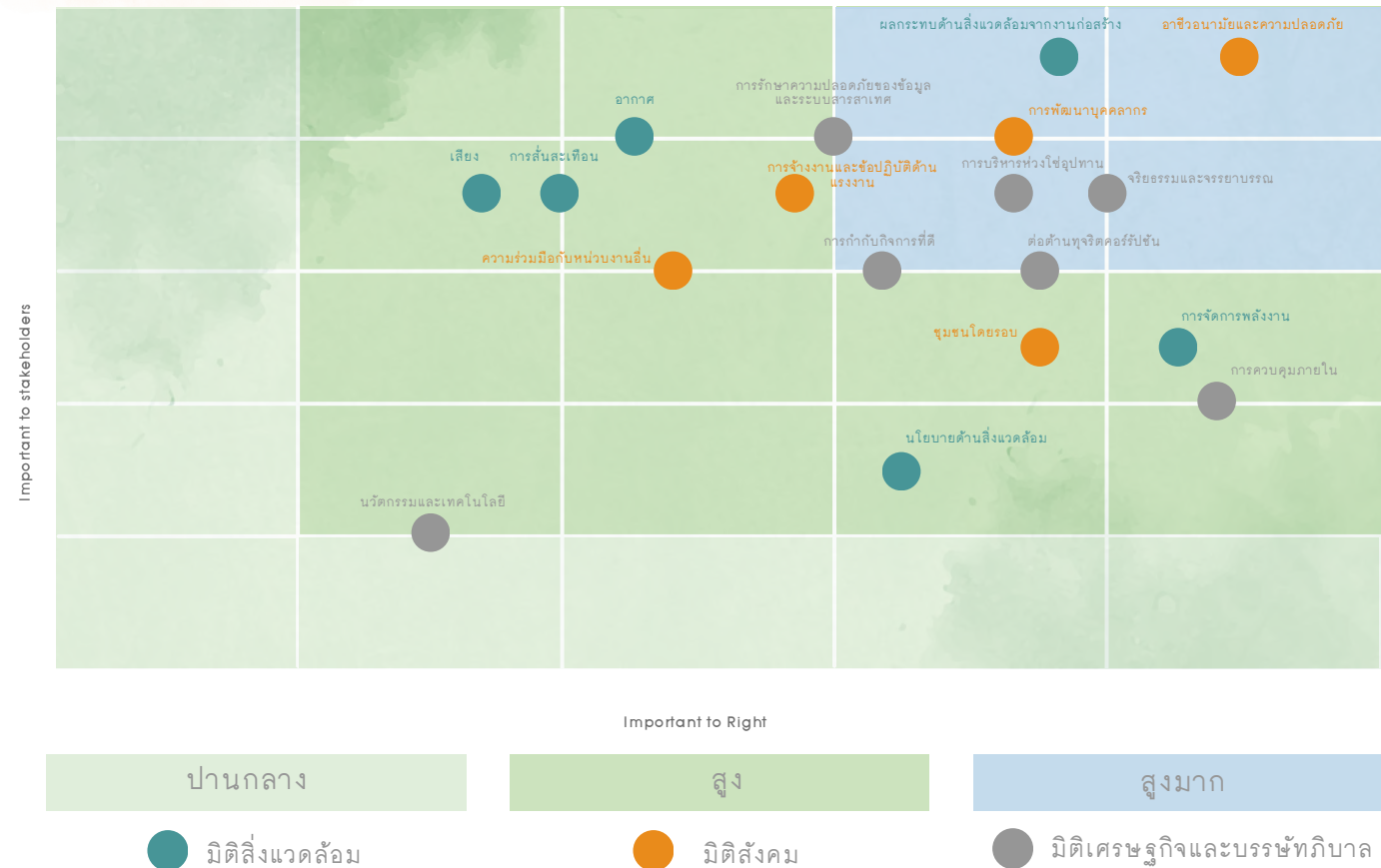

3.2.5 กลยุทธ์ด้านความยั่งยืน

กลยุทธ์ด้านความยั่งยืน

"TO DELIVER SUSTAINABILITY INFRASTRUCTURE FOR FUTURE PROSPERITY"



Right Performance

มุ่งมั่นสร้างงานโครงสร้างพื้นฐานพร้อมผลกำไร ควบคู่ไปกับความพึงพอใจของผู้มีส่วนได้เสีย และคำนึงถึงสิ่งแวดล้อม

Strive for profitable and Eco-friendly infrastructure development focusing on stakeholders' satisfaction and environment

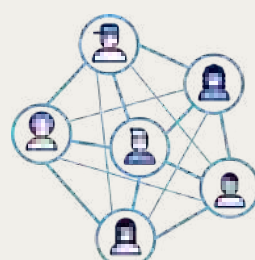

Right People

มุ่งมั่นพัฒนาบุคลากรเพื่อสร้างงานโครงสร้างพื้นฐาน ที่มีคุณภาพ ยกระดับคุณภาพสังคมและสนับสนุน การพัฒนาที่ยั่งยืน

Strive for human capital development and quality infrastructure to better social quality and sustainable development



Right Planet

ส่งเสริมจิตสำนึกการดำเนินงานด้วยความปลอดภัย ไม่ทำลายสิ่งแวดล้อม เพื่อสร้างความสัมพันธ์ที่ดี กับผู้มีส่วนได้เสีย และเพื่อโลกที่ดีในอนาคต

Strive for business conduct with safety mind and environment awareness to enhance stakeholders relationship and the planet in the future

แนวทางการจัดการประเด็นสำคัญด้านความยั่งยืน

| ประเด็นสำคัญด้านความยั่งยืน | เป้าหมาย | ผลการดำเนินงานในปัจจุบัน |
|-----------------------------------|--|---|
| มิติเศรษฐกิจและบรรษัทภิบาล | | |
| จริยธรรมและจรรยาบรรณ | <ul style="list-style-type: none"> ติดตามผลการปฏิบัติตามจริยธรรมและจรรยาบรรณของกรรมการ ผู้บริหารและพนักงานในบริษัท | <ul style="list-style-type: none"> บริษัททบทวนและติดตามผลการปฏิบัติตามนโยบายการกำกับดูแลกิจการที่ดี จริยธรรมและจรรยาบรรณ เป็นประจำทุกปี |
| การกำกับดูแลกิจการที่ดี | <ul style="list-style-type: none"> โครงสร้างคณะกรรมการเป็นไปตามแนวปฏิบัติของหน่วยงานกำกับดูแล บริษัทเข้าร่วมการประเมินในโครงการสำรวจการกำกับดูแลกิจการบริษัทจดทะเบียน | <ul style="list-style-type: none"> บริษัทเข้าร่วมการประเมินในโครงการสำรวจการกำกับดูแลกิจการบริษัทจดทะเบียนกับสมาคมส่งเสริมสถาบันกรรมการบริษัทไทย (IOD) |
| การต่อต้านทุจริตคอร์รัปชัน | <ul style="list-style-type: none"> เข้ารับการรับรองโดยแนวร่วมต่อต้านคอร์รัปชันของภาคเอกชนไทย (Collective Action against Corruption: CAC) | <ul style="list-style-type: none"> บริษัทประกาศเจตนารมณ์เข้าเป็นแนวร่วมต่อต้านคอร์รัปชันของภาคเอกชนไทย (Collective Action against Corruption: CAC) |
| การจัดการห่วงโซ่อุปทาน | <ul style="list-style-type: none"> การจัดการความมั่นคงของห่วงโซ่อุปทาน จัดทำ Supplier's Code of Conduct ที่บูรณาการแนวคิดด้านความยั่งยืนเข้าไปในเล่ม การมีส่วนร่วมและการสร้างคุณค่าร่วมกับคู่ค้าและผู้รับเหมาภายในห่วงโซ่อุปทาน | <ul style="list-style-type: none"> บริษัทนำกรอบทฤษฎีด้านการจัดการด้านความยั่งยืนมาใช้วิเคราะห์ห่วงโซ่คุณค่าของธุรกิจ และประเด็นสำคัญด้านความยั่งยืน เพื่อเป็นพื้นฐานในการต่อยอดการดำเนินงานด้านความยั่งยืน |
| การควบคุมภายใน | <ul style="list-style-type: none"> ดำเนินการควบคุมภายในตามมาตรฐานสากล The Committee of Sponsoring Organizations of the Treadway Commission (COSO) | <ul style="list-style-type: none"> ดำเนินการควบคุมภายในตามมาตรฐานสากล The Committee of Sponsoring Organizations of the Treadway Commission (COSO) โดยอ้างอิงตามแบบประเมินของสำนักงานคณะกรรมการกำกับหลักทรัพย์และตลาดหลักทรัพย์ และสอบทานโดยคณะกรรมการตรวจสอบ |

| ประเด็นสำคัญด้านความยั่งยืน | เป้าหมาย | ผลการดำเนินงานในปัจจุบัน |
|---|---|---|
| การรักษาความปลอดภัยของข้อมูลและระบบสารสนเทศ | <ul style="list-style-type: none">การรักษาระบบความปลอดภัยทางไซเบอร์จัดทำแผน Disaster Recovery Plan หรือทบทวนและทดสอบ บันทึกลงอย่างสม่ำเสมอ | <ul style="list-style-type: none">มีการทดสอบเจาะระบบและประเมินผลระบบเพื่อหาช่องโหว่ และพัฒนาระบบ WIFIมีระบบศูนย์ปฏิบัติการเฝ้าระวังความมั่นคงปลอดภัยของระบบเทคโนโลยีสารสนเทศจัดทำแผน Disaster Recovery Plan และทบทวนผลอย่างสม่ำเสมอ |
| นวัตกรรมและการเทคโนโลยี | <ul style="list-style-type: none">การประยุกต์ใช้เทคโนโลยีดิจิทัลมาเปลี่ยนแปลงกระบวนการดำเนินธุรกิจและกิจกรรมต่าง ๆ ในองค์กร | <ul style="list-style-type: none">พัฒนาซอฟต์แวร์และนำมาใช้ในงานเพื่อลดความซ้ำซ้อน |
| มิติสังคม | | |
| การจ้างงานและข้อปฏิบัติด้านแรงงาน | <ul style="list-style-type: none">การดึงดูดกลุ่มผู้ที่มีความสามารถและประสบการณ์เข้ามาร่วมงานกับบริษัทการปฏิบัติต่อพนักงานทุกคนอย่างเท่าเทียมการสนับสนุนอาชีพแก่ผู้ทุพพลภาพการสร้างเครือข่ายกับสถานศึกษาต่าง ๆ แก้ปัญหาการขาดแคลนแรงงานฝีมือ “โครงการ RT New Breed” | <ul style="list-style-type: none">การคำนึงถึงสิทธิมนุษยชนการบริหารค่าตอบแทนให้แข่งขันได้ในอุตสาหกรรมอัตราส่วนเงินเดือนและค่าตอบแทนพื้นฐานระหว่างชายและหญิงให้มีความแตกต่างกันน้อยที่สุดบนพื้นฐานของการรักษาสอดคล้องและความเท่าเทียมกันตามผลการปฏิบัติงานและลักษณะงานการริเริ่มโครงการ RT New Breed |
| อาชีวอนามัยและความปลอดภัย | <ul style="list-style-type: none">อัตราการบาดเจ็บถึงขั้นหยุดงาน (Lost Time Injury Frequency Rate: LTIFE) ลดลงอย่างต่อเนื่อง | <ul style="list-style-type: none">การจัดกิจกรรม Zero Accident Campaign เพื่อกระตุ้นจิตสำนึกด้านความปลอดภัยในการทำงานการจัดอบรมด้านความปลอดภัยให้กับพนักงานทุกคนในบริษัท |

| ประเด็นสำคัญด้านความยั่งยืน | เป้าหมาย | ผลการดำเนินงานในปัจจุบัน |
|--|---|--|
| การพัฒนาและรักษาบุคลากร | <ul style="list-style-type: none">การพัฒนาศักยภาพและองค์ความรู้ทางวิชาชีพ พร้อมทั้งสร้างเครือข่ายกับหน่วยงานภายนอก เช่น การศึกษาจัดงาน World Tunnel Congress และงานวิศวกรรมแห่งชาติ เป็นต้นการต่อยอดและขยายขอบเขตองค์ความรู้ใหม่ในศาสตร์ต่าง ๆ ร่วมกับสถาบันการศึกษา เช่น การชุดเจาะอุโมงค์ วิศวกรรมและธรณีวิทยา เป็นต้นการบริหารค่าตอบแทนให้สามารถแข่งขันได้ในอุตสาหกรรม | <ul style="list-style-type: none">การจัดทำ “กลุ่มผู้มีความสามารถสูง (Talent Pool)”การบริหารค่าตอบแทนอย่างเป็นธรรมการส่งเสริมการออมและความมั่นคงทางการเงินให้กับพนักงานด้วยกองทุนประกันสังคมและกองทุนสำรองเลี้ยงชีพการจัดทำประกันอุบัติเหตุและประกันสุขภาพการให้สวัสดิการเพื่อส่งเสริมความเป็นอยู่ที่ดี เช่น ค่าอาหารกลางวัน เงินกู้ยืมที่พักและทุนการศึกษาสำหรับพนักงานและบุตรหลานพนักงานการส่งเสริมการอบรม เพื่อพัฒนาทักษะทางวิชาชีพการส่งเสริมความก้าวหน้าในอาชีพพนักงานที่มีศักยภาพสูงให้ได้แสดงศักยภาพและความเป็นผู้นำ อีกทั้งยังส่งเสริมให้ทุกเพศมีโอกาสดำเนินชีวิตเข้าถึงตำแหน่งระดับบริหารและกรรมการได้อย่างเท่าเทียม |
| การร่วมมือกับสถาบันอื่น ๆ และการเผยแพร่ความรู้ | <ul style="list-style-type: none">การดึงดูดกลุ่มผู้มีความรู้จากสถาบันการศึกษาต่าง ๆการพัฒนานวัตกรรมด้านวิชาการและการทำงานร่วมกับสถาบันการศึกษา | <ul style="list-style-type: none">การริเริ่มโครงการ RT New Breedการเผยแพร่องค์ความรู้ทางวิชาชีพให้กับสถาบันการศึกษา |
| ชุมชนโดยรอบ | <ul style="list-style-type: none">การจัดโครงการความรับผิดชอบต่อสังคม (Corporate Social Responsibility) โดยให้ชุมชนในละแวกมีส่วนร่วมอย่างเต็มที่ไม่ให้เกิดข้อขัดแย้งที่สำคัญในทุกพื้นที่ละแวกโครงการก่อสร้าง | <ul style="list-style-type: none">สำนักงานใหญ่และโครงการก่อสร้างในต่างจังหวัดจัดกิจกรรมเพื่อสังคมในระหว่างการดำเนินธุรกิจของบริษัท (CSR In Process) เช่น การซ่อมและปรับปรุงถนน และถมที่ เป็นต้น |

| ประเด็นสำคัญด้านความยั่งยืน | เป้าหมาย | ผลการดำเนินงานในปัจจุบัน |
|--------------------------------------|--|--|
| มิติสิ่งแวดล้อม | | |
| ผลกระทบด้านสิ่งแวดล้อมจากงานก่อสร้าง | <ul style="list-style-type: none"> ปริมาณการปล่อยก๊าซเรือนกระจกต่อหน่วยรายได้ลดลง | <ul style="list-style-type: none"> การประเมินความเสี่ยงด้านสิ่งแวดล้อมและผลกระทบที่อาจขึ้นจากการก่อสร้าง การทวนสอบปริมาณการปล่อยก๊าซเรือนกระจกใน Scope 1 และ 2 |
| อากาศ | <ul style="list-style-type: none"> คุณภาพอากาศบริเวณพื้นที่ก่อสร้างของบริษัทไม่เกินมาตรฐาน | <ul style="list-style-type: none"> การตรวจวัดคุณภาพอากาศบริเวณพื้นที่ก่อสร้างของบริษัทไม่เกินมาตรฐาน |
| เสียง | <ul style="list-style-type: none"> คุณภาพเสียงบริเวณพื้นที่ก่อสร้างของบริษัทไม่เกินมาตรฐาน | <ul style="list-style-type: none"> การตรวจวัดคุณภาพเสียงบริเวณพื้นที่ก่อสร้างของบริษัทไม่เกินมาตรฐาน |
| การสั่นสะเทือน | <ul style="list-style-type: none"> แรงสั่นสะเทือนบริเวณพื้นที่ก่อสร้างของบริษัทไม่เกินมาตรฐาน | <ul style="list-style-type: none"> การตรวจวัดแรงสั่นสะเทือนบริเวณพื้นที่ก่อสร้างของบริษัทไม่เกินมาตรฐาน |
| การจัดการพลังงาน | <ul style="list-style-type: none"> ปริมาณการใช้ไฟฟ้าและน้ำประปาลดลงร้อยละ 5 เริ่มที่สำนักงานใหญ่ การพัฒนาระบบการจัดการขยะ ของเสียอันตรายและขยะรีไซเคิล | <ul style="list-style-type: none"> การริเริ่มการจัดการระบบไฟฟ้าสว่างโดยการใช้หลอดไฟฟ้า LED และติดตั้งระบบผลิตไฟฟ้าจากพลังงานแสงอาทิตย์ (Solar Rooftop) การริเริ่มการจัดการขยะและการรีไซเคิลขยะ เช่น การใช้กระดาษรีไซเคิล การริเริ่มประยุกต์ใช้เครื่องจักรระบบไฟฟ้าในงานก่อสร้าง |
| นโยบายด้านสิ่งแวดล้อม | <ul style="list-style-type: none"> การประกาศใช้และติดตามการปฏิบัติตามนโยบายด้านสิ่งแวดล้อมอย่างเคร่งครัด | <ul style="list-style-type: none"> คณะกรรมการให้ความเห็นชอบกรอบนโยบายด้านความยั่งยืน โดยพัฒนาผลการดำเนินงานด้านสิ่งแวดล้อมอย่างจริงจัง การสื่อสารความตระหนักด้านสิ่งแวดล้อม การจัดทำนโยบายจัดซื้อจัดจ้างสีเขียว |

3.3 การจัดการความยั่งยืนในมิติสิ่งแวดล้อม

3.3.1 นโยบายและแนวปฏิบัติด้านสิ่งแวดล้อม

นโยบายการจัดซื้อจัดจ้างสีเขียว



ปัญหาสิ่งแวดล้อมเป็นปัญหาหลักที่สังคมโลกให้ความสำคัญและมุ่งเน้นในการแก้ไขผลกระทบที่เกิดขึ้น การเปลี่ยนแปลงของอุณหภูมิโลกที่สูงขึ้นทำให้เกิดผลกระทบต่าง ๆ มากมาย เช่น น้ำท่วม น้ำแข็งขั้วโลกละลาย ไฟป่า คลื่นความร้อน ระบบนิเวศที่เปลี่ยนไปและอื่น ๆ ซึ่งปัญหาทั้งหมดเกิดจากกระบวนการดำเนินชีวิตของมนุษย์เป็นหลัก เช่น การปล่อยก๊าซเรือนกระจกเข้าสู่ชั้นบรรยากาศ การตัดไม้ทำลายป่า การใช้เชื้อเพลิงฟอสซิล เป็นต้น

บริษัท ไรท์ทันเนลลิง จำกัด (มหาชน) เล็งเห็นถึงผลกระทบด้านสิ่งแวดล้อมที่อาจเกิดขึ้นจากการจัดซื้อ จัดจ้างทั้งทางตรงและทางอ้อม บริษัทมุ่งเน้นที่จะเป็นส่วนหนึ่งในการร่วมดูแลสิ่งแวดล้อม ดังนั้นเพื่อสร้างความยั่งยืนของสังคมโลก รวมถึงการดำเนินธุรกิจของบริษัท จึงได้กำหนดนโยบายและแนวปฏิบัติในการจัดซื้อจัดจ้าง ดังนี้

1. พนักงานทุกคนต้องใช้ทรัพยากรอย่างประหยัด เกิดประโยชน์สูงสุด และเป็นมิตรกับสิ่งแวดล้อม
2. คัดเลือกสินค้าและบริการที่ไม่ก่อให้เกิดผลกระทบต่อสิ่งแวดล้อมตลอดห่วงโซ่อุปทานโดยพิจารณาตั้งแต่การได้มาซึ่งวัตถุดิบ การผลิต การขนส่ง การใช้งาน และการกำจัดหลังการใช้งาน
3. สนับสนุนการใช้ผลิตภัณฑ์ที่ใช้ทรัพยากรหมุนเวียนและไม่ก่อให้เกิดมลพิษต่อสิ่งแวดล้อม อาทิ สินค้าที่ได้รับการรับรองฉลากเขียว หรือตราสัญลักษณ์อื่นๆ ที่เป็นเครื่องหมายยืนยันว่าไม่ส่งผลกระทบต่อสิ่งแวดล้อม
4. คัดเลือกผู้ขายและผู้ให้บริการที่ได้รับการรับรองคุณภาพมาตรฐานด้านสิ่งแวดล้อมเป็นอันดับแรก
5. จัดทำขั้นตอนและวิธีการจัดซื้อ/จัดจ้าง ที่เป็นธรรมและให้ความเสมอภาคกับทุกหน่วยงาน

ทั้งนี้พนักงานทุกคนของบริษัทฯ มีหน้าที่สนับสนุน ผลักดัน และปฏิบัติให้สอดคล้องกับนโยบายการจัดซื้อจัดจ้างสีเขียวนี้

3.3.2 การบริหารการจัดการและผลการดำเนินงานด้านสิ่งแวดล้อม

บริษัทคำนึงถึงผลกระทบทางสิ่งแวดล้อมที่อาจเกิดขึ้นกับผู้มีส่วนได้เสียทุกภาคส่วนดังนั้นการดำเนินงานก่อสร้างและกิจกรรมอื่นๆของบริษัท ทางบริษัทจึงถือปฏิบัติตามกฎหมายอย่างระมัดระวังให้เกิดผลกระทบทางลบน้อยที่สุด ปัจจุบันยังไม่มีกรร้งเรียนผลกระทบด้านสิ่งแวดล้อมจากการดำเนินงานของบริษัทแต่อย่างใด

ช่องทางการร้องเรียนผลกระทบจากการดำเนินงาน

1. โทรศัพท์ 02-313-4848 ต่อ 148
2. อีเมล whistleblower@rtco.co.th
3. จดหมายทางไปรษณีย์ ส่งถึง ประธานกรรมการ บริษัท ไรท์ทันเนลลิง จำกัด (มหาชน) และ/หรือ ประธานกรรมการตรวจสอบ บริษัท ไรท์ทันเนลลิง จำกัด (มหาชน) เลขที่ 292 หมู่ 4 ถนนบางนา-ตราด (กม.26) ตำบลบางป่อ อำเภอบางพลี จังหวัดสมุทรปราการ 10560
4. กล่องรับเรื่องร้องเรียน
5. Facebook: Right Tunnelling PCL
6. Website: www.rtco.co.th

3.3.2.1 การจัดการมลพิษทางอากาศ

ข้อมูลคุณภาพอากาศโดยรอบโครงการก่อสร้าง



บริษัทได้มีการจัดเก็บข้อมูลสภาพอากาศในบริเวณพื้นที่ก่อสร้าง โดยเก็บข้อมูล ฝุ่นละอองแขวนลอยรวม (TSP) และ ฝุ่นละอองขนาดเล็กกว่า 10 ไมครอน (PM-10) ซึ่งเมื่อพิจารณาข้อมูลตั้งแต่เดือนเมษายน 2565 ถึง ธันวาคม 2565 คุณภาพอากาศบริเวณพื้นที่ก่อสร้างของบริษัทไม่เกินมาตรฐานประกาศคณะกรรมการสิ่งแวดล้อมแห่งชาติ ฉบับที่ 24 (พ.ศ. 2547) เรื่อง กำหนดมาตรฐานคุณภาพอากาศในบรรยากาศโดยทั่วไปรายงานค่าเฉลี่ยในเวลา 24 ชั่วโมง รายละเอียดดังนี้

กราฟผลการตรวจวัดฝุ่นละอองแขวนลอยรวม (TSP) เฉลี่ย 24 ชั่วโมง เม.ย.-ธ.ค. 2565

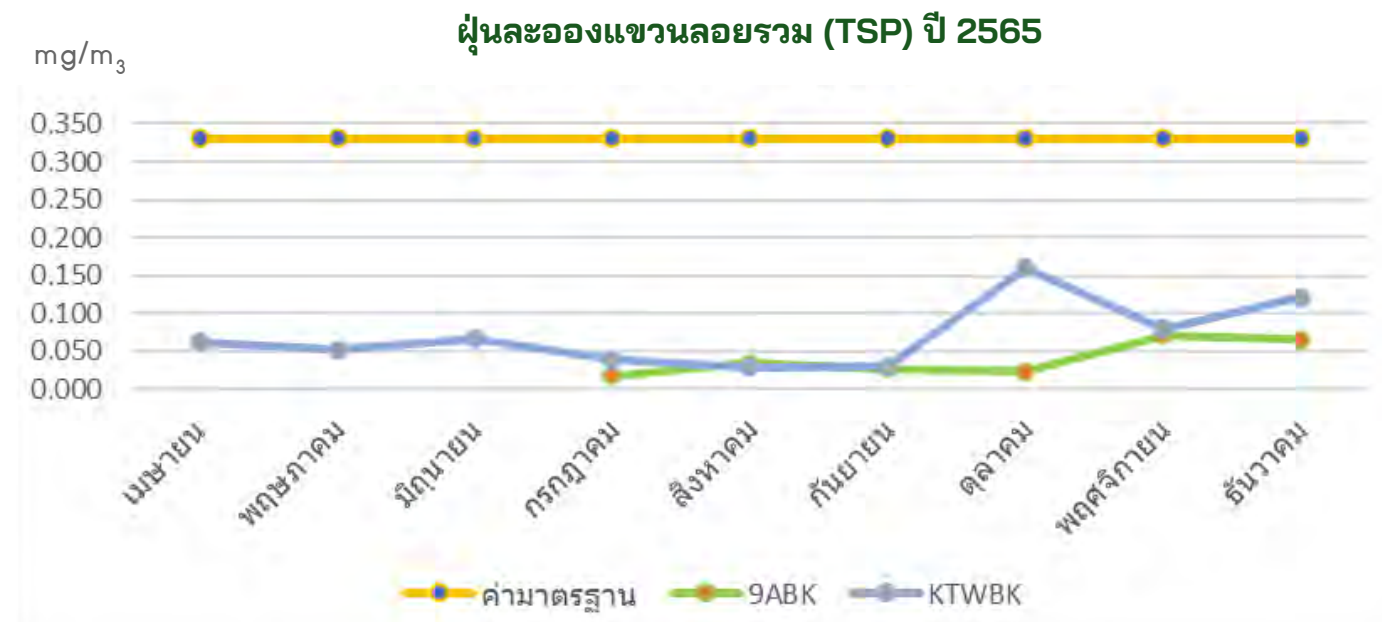

9ABK คือ โครงการก่อสร้างอุโมงค์ส่งน้ำตามแนวคลองมหาสวัสดิ์ จากโรงงานผลิตน้ำมหาสวัสดิ์ถึงถนนราชพฤกษ์และหอปรับแรงดันที่โรงงานผลิตน้ำมหาสวัสดิ์ พร้อมงานที่เกี่ยวข้องในโครงการปรับปรุงกิจการประปาแผนหลักครั้งที่ 9

KTWBK คือ โครงการก่อสร้างอุโมงค์ระบายน้ำคลองทวีวัฒนา บริเวณคอขวด ลำน้ำกระบายน้ำ กรุงเทพมหานคร

ค่ามาตรฐาน คือ มาตรฐานประกาศคณะกรรมการสิ่งแวดล้อมแห่งชาติ ฉบับที่ 24 (พ.ศ. 2547) เรื่อง กำหนดมาตรฐานคุณภาพอากาศในบรรยากาศโดยทั่วไปรายงานค่าเฉลี่ยในเวลา 24 ชั่วโมง

กราฟผลการตรวจวัดฝุ่นละอองขนาดเล็กกว่า 10 ไมครอน (PM-10) เม.ย.-ธ.ค. 2565

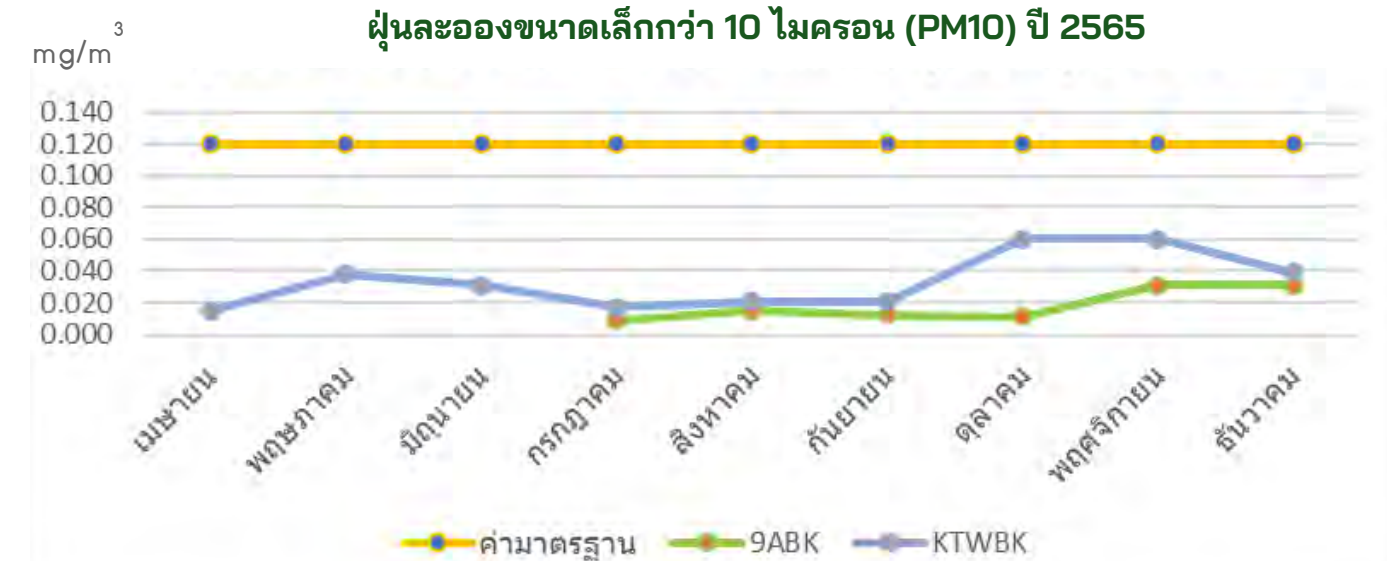

9ABK คือ โครงการก่อสร้างอุโมงค์ส่งน้ำตามแนวคลองมหาสวัสดิ์ จากโรงงานผลิตน้ำมหาสวัสดิ์ถึงถนนราชพฤกษ์และหอปรับแรงดันที่โรงงานผลิตน้ำมหาสวัสดิ์ พร้อมงานที่เกี่ยวข้องในโครงการปรับปรุงกิจการประปาแผนหลักครั้งที่ 9

KTWBK คือ โครงการก่อสร้างอุโมงค์ระบายน้ำคลองทวีวัฒนา บริเวณคอขวด ลำน้ำกระบายน้ำ กรุงเทพมหานคร

ค่ามาตรฐาน คือ มาตรฐานประกาศคณะกรรมการสิ่งแวดล้อมแห่งชาติ ฉบับที่ 24 (พ.ศ. 2547) เรื่อง กำหนดมาตรฐานคุณภาพอากาศในบรรยากาศโดยทั่วไปรายงานค่าเฉลี่ยในเวลา 24 ชั่วโมง

ข้อมูลคุณภาพอากาศภายในอุโมงค์

กราฟผลการตรวจวัดฝุ่นละอองแขวนลอยรวม (TSP) เฉลี่ย 24 ชั่วโมง ภายในอุโมงค์ ม.ค.-ก.ย. 2565

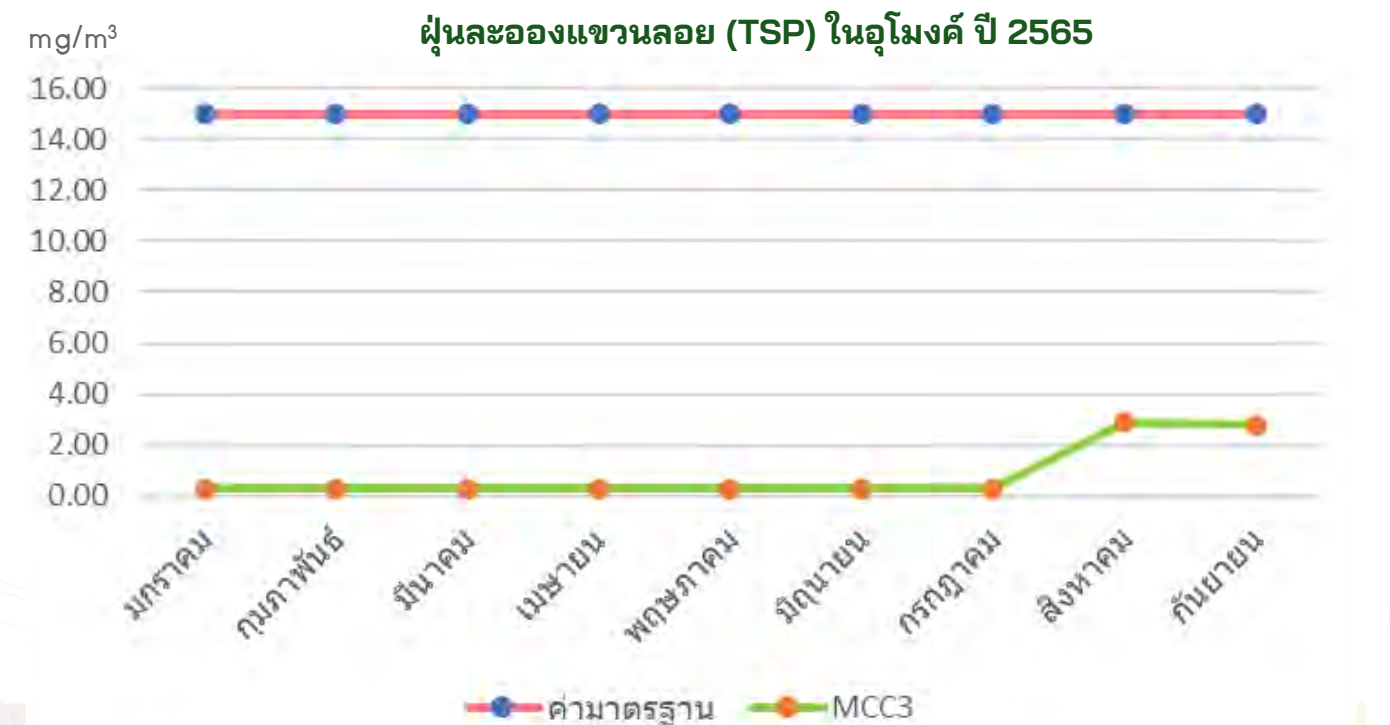

MCC3 คือ โครงการก่อสร้างรถไฟฟ้าทางคู่ ช่วงมาบตาพาด-ชุมทางถนนจิระ สัญญาที่ 3 งานอุโมงค์รถไฟ

ค่ามาตรฐาน คือ มาตรฐานฝุ่นละอองในบรรยากาศต่อวัน จากประกาศกรมสวัสดิการคุ้มครองแรงงาน 2560 เรื่อง ชี้แจงความจำกัดความเข้มข้นของสารเคมีอันตราย

กราฟผลการตรวจวัดฝุ่นละอองขนาดเล็กกว่า 10 ไมครอน (PM-10) ภายในอุโมงค์ ม.ค.-ก.ย. 2565

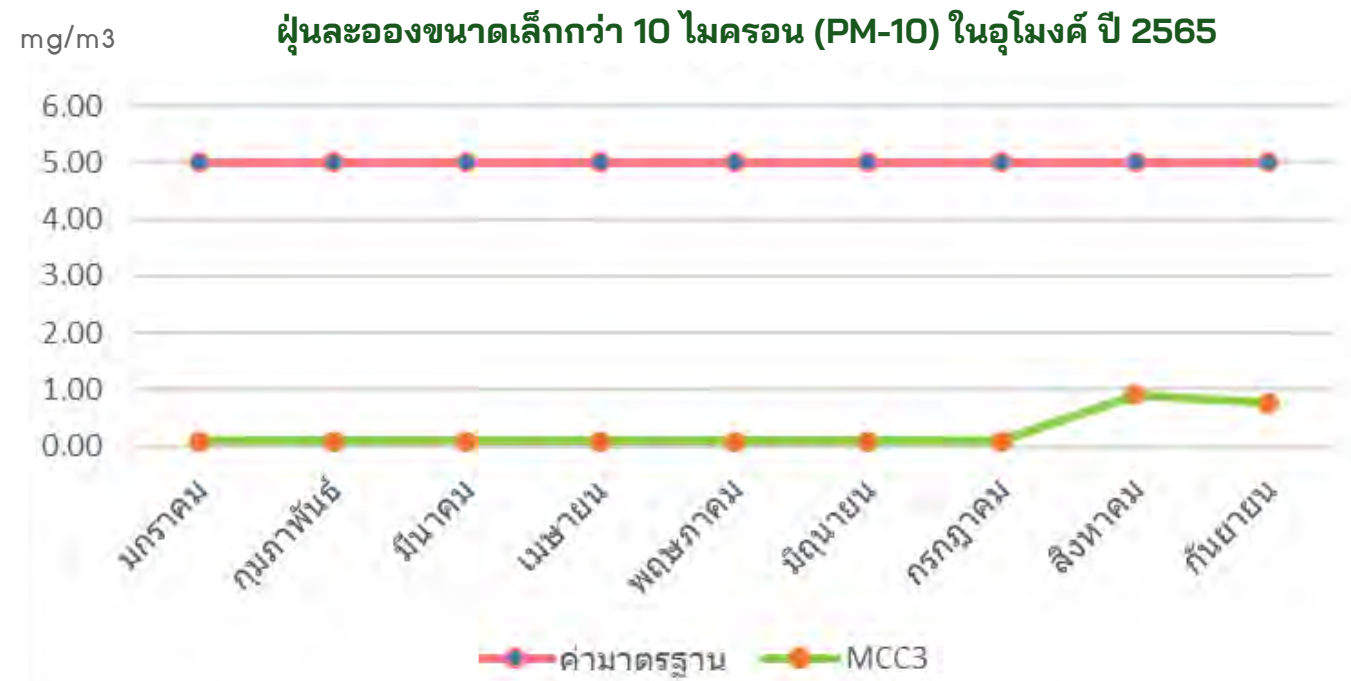

MCC3 คือ โครงการก่อสร้างรถไฟฟ้าทางคู่ ช่วงมาบะเภา-ชุมทางถนนจิระ สัญญาที่ 3 งานอุโมงค์รถไฟ

ค่ามาตรฐาน คือ มาตรฐานฝุ่นละอองในบรรยากาศต่อวัน จากประกาศกรมสวัสดิการคุ้มครองแรงงาน 2560 เรื่อง ชีตความจำกัดความเข้มข้นของสารเคมีอันตราย

3.3.2.2 การจัดการเสียง

บริษัททำการเก็บข้อมูลตรวจวัดเสียงโดยทั่วไป 24 ชั่วโมง ผลการตรวจวัดพบว่าทุกบริเวณที่ตรวจวัดตลอดทั้งปี 2565 มีค่าระดับเสียงเฉลี่ย 24 ชั่วโมง (Leq 24 hrs.) และระดับเสียงสูงสุด (Lmax) อยู่ในเกณฑ์ที่มาตรฐานกำหนดตามประกาศคณะกรรมการสิ่งแวดล้อมแห่งชาติ ฉบับที่ 15 (พ.ศ. 2540) เรื่อง กำหนดมาตรฐานระดับเสียงทั่วไป รายละเอียดดังกราฟ



กราฟระดับเสียงเฉลี่ย 24 ชั่วโมง (Leq 24 hrs.) เม.ย.-ธ.ค. 2565

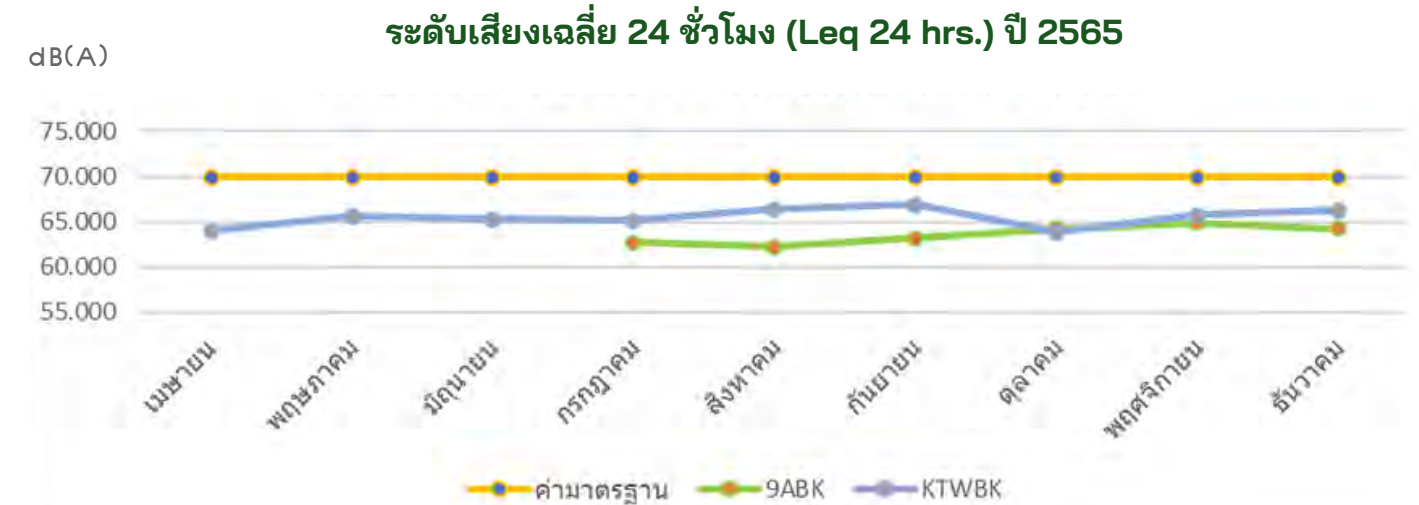

9ABK คือ โครงการก่อสร้างอุโมงค์ส่งน้ำตามแนวคลองมหาสวัสดิ์ จากโรงงานผลิตน้ำมหาสวัสดิ์ถึงถนนราชพฤกษ์และหอปรับแรงดันที่โรงงานผลิตน้ำมหาสวัสดิ์ พร้อมงานที่เกี่ยวข้องในโครงการปรับปรุงกิจการประปาแผนหลักครั้งที่ 9

KTWBK คือ โครงการก่อสร้างอุโมงค์ระบายน้ำคลองทวีวัฒนา บริเวณคอขวด สำนักระบายน้ำ กรุงเทพมหานคร

ค่ามาตรฐาน คือ มาตรฐานประกาศคณะกรรมการสิ่งแวดล้อมแห่งชาติ ฉบับที่ 24 (พ.ศ. 2547) เรื่อง กำหนดมาตรฐานคุณภาพอากาศในบรรยากาศโดยทั่วไปรายงานค่าเฉลี่ยในเวลา 24 ชั่วโมง

กราฟระดับเสียงสูงสุด (Lmax) ม.ค.-ธ.ค. 2565

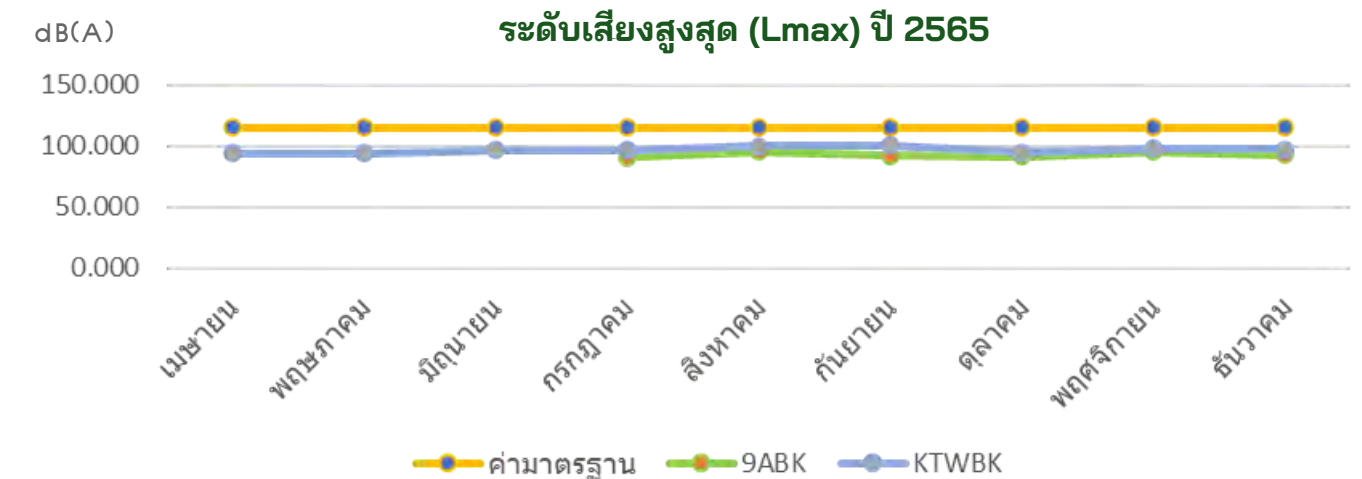

9ABK คือ โครงการก่อสร้างอุโมงค์ส่งน้ำตามแนวคลองมหาสวัสดิ์ จากโรงงานผลิตน้ำมหาสวัสดิ์ถึงถนนราชพฤกษ์และหอปรับแรงดันที่โรงงานผลิตน้ำมหาสวัสดิ์ พร้อมงานที่เกี่ยวข้องในโครงการปรับปรุงกิจการประปาแผนหลักครั้งที่ 9

KTWBK คือ โครงการก่อสร้างอุโมงค์ระบายน้ำคลองทวีวัฒนา บริเวณคอขวด สำนักระบายน้ำ กรุงเทพมหานคร

ค่ามาตรฐาน คือ มาตรฐานประกาศคณะกรรมการสิ่งแวดล้อมแห่งชาติ ฉบับที่ 24 (พ.ศ. 2547) เรื่อง กำหนดมาตรฐานคุณภาพอากาศในบรรยากาศโดยทั่วไปรายงานค่าเฉลี่ยในเวลา 24 ชั่วโมง

3.3.2.3 การจัดการแรงสั่นสะเทือน



บริษัททำการเก็บข้อมูลตรวจวัดความสั่นสะเทือน จำนวน 3 โซนทำงาน คือ โครงการก่อสร้างรถไฟฟ้าทางคู่ ช่วง มาบกะเบา-ชุมทางถนนจิระ สัญญาที่ 3 งานอุโมงค์รถไฟ, โครงการก่อสร้างอุโมงค์ระบายน้ำคลองทวีวัฒนา บริเวณคอขวด สำนักระบายน้ำ กรุงเทพมหานคร และโครงการก่อสร้างอุโมงค์ส่งน้ำตามแนวคลองมหาสวัสดิ์ จากโรงงานผลิตน้ำมหาสวัสดิ์ถึงถนนราชพฤกษ์และหอปรับแรงดันที่โรงงานผลิตน้ำมหาสวัสดิ์ ผลการตรวจวัดพบว่าทุกบริเวณที่ตรวจวัดตลอดทั้งปี 2565 มีความเร็วอนุภาคสูงสุดอยู่ในเกณฑ์ที่มาตรฐานกำหนดตามประกาศ คณะกรรมการสิ่งแวดล้อมแห่งชาติ ฉบับที่ 37 (พ.ศ.2553) เรื่อง กำหนดมาตรฐานความสั่นสะเทือนเพื่อป้องกัน ผลกระทบต่ออาคาร ประเภทที่ 1 และ 2

3.3.2.4 การจัดการพลังงาน



การใช้ไฟฟ้า

การใช้ไฟฟ้ารวมตลอดทั้งปี 2565
9,755,174.36 KWh

การใช้น้ำปะปา

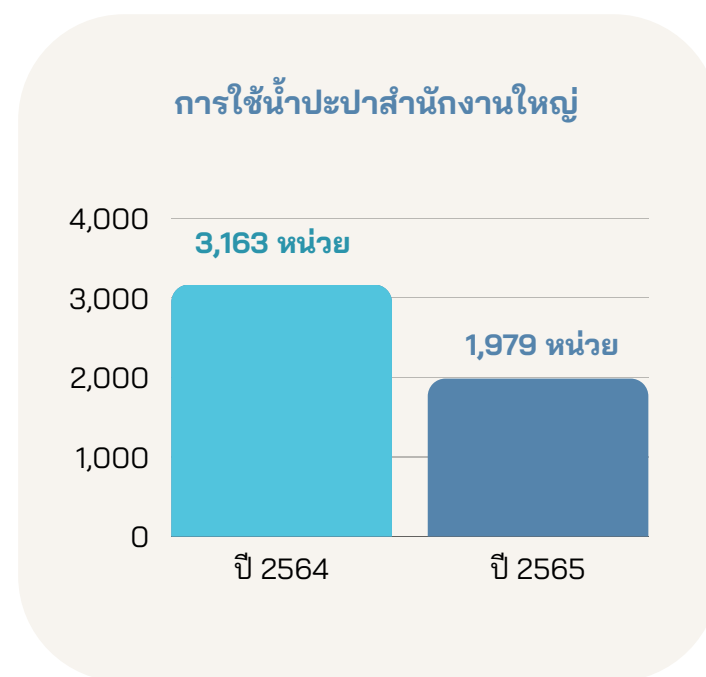

การใช้พลังงานเชื้อเพลิง

ดีเซล 4,432,573.86 ลิตร

เบนซิน 4,834.40 ลิตร

ก๊าซ LPG 6,930.00 กิโลกรัม

ข้อมูลปี 2565

คาร์บอนฟุตพริ้นท์ขององค์กร

(Carbon Footprint for Organization: CFO)



บริษัทให้ความสำคัญกับการลดและป้องกันมลพิษทางอากาศจากการดำเนินกิจกรรมขององค์กร ซึ่งอาจส่งผลกระทบต่อชั้นบรรยากาศ และการเกิดภาวะโลกร้อน บริษัทจึงเริ่มมีการเก็บข้อมูลคาร์บอนฟุตพริ้นท์ขององค์กร โดยเริ่มจากปี 2565 เป็นปีฐานและในอนาคตบริษัทมุ่งมั่นตั้งเป้าลดปริมาณคาร์บอนฟุตพริ้นท์ขององค์กรให้ได้มากที่สุด มุ่งสู่การเป็นกลางทางคาร์บอน และ Net Zero ในอนาคต โดยในปี 2565 บริษัทมีข้อมูลคาร์บอนฟุตพริ้นท์ขององค์กร ดังนี้

| แหล่งปล่อยก๊าซเรือนกระจก | ปริมาณ | หน่วย |
|------------------------------------|----------|-------------------------------|
| ประเภทที่ 1 | 13,311 | Ton CO ₂ e |
| ประเภทที่ 2 | 5,343 | Ton CO ₂ e |
| ประเภทที่ 3 | - | Ton CO ₂ e |
| ผลรวม (ประเภทที่ 1+2) | 18,654 | Ton CO ₂ e |
| ผลรวม (ประเภทที่ 1+2+3) | 18,654 | Ton CO ₂ e |
| รายได้ปี 2565 | 2,053.45 | ล้านบาท |
| Carbon Intensity (ประเภทที่ 1+2) | 9.0842 | Ton CO ₂ e/ล้านบาท |
| Carbon Intensity (ประเภทที่ 1+2+3) | 9.0842 | Ton CO ₂ e/ล้านบาท |

รับรองโดย บริษัท อีซีอี จำกัด ซึ่งเป็นบริษัทที่ขึ้นทะเบียนกับองค์การบริหารจัดการก๊าซเรือนกระจก (อบก.)

กิจกรรมด้านสิ่งแวดล้อม

กิจกรรมปลูกป่าเฉลิมพระเกียรติ

วันที่ 11 สิงหาคม 2565 บริษัทได้เข้าร่วมกิจกรรมปลูกป่าเฉลิมพระเกียรติ เนื่องในโอกาสวันเฉลิมพระชนมพรรษา สมเด็จพระนางเจ้าสิริกิติ์ พระบรมราชินีนาถ พระบรมราชชนนีพันปีหลวง 12 สิงหาคม 2565 ณ โครงการก่อสร้างรถไฟฟ้าทางคู่ช่วงมาบะเปา - ชุมทางถนนจิระ เพื่อเพิ่มพื้นที่สีเขียวภายในโครงการ



บริษัทตระหนักถึงการลดใช้พลังงานในทุกส่วนงานขององค์กร ทั้งที่สำนักงานใหญ่และโครงการก่อสร้างของบริษัทโดยส่งเสริมการใช้กระดาษรีไซเคิลเพื่อลดปริมาณขยะจากการดำเนินงาน อีกทั้งยังมีโครงการอบรมจากผู้บริหาร หลักสูตรความเป็นผู้นำ ความปลอดภัย สิ่งแวดล้อม และการบำรุงรักษาเครื่องจักร เพื่อให้ความรู้ด้านความปลอดภัยในการทำงานและการลดการใช้พลังงาน เพื่อสิ่งแวดล้อมที่ดี บริษัทเปิดเผยข้อมูลเกี่ยวกับการดำเนินงานและผลการส่งเสริมความรู้แก่พนักงานที่สอดคล้องกับนโยบายและแนวปฏิบัติด้านการจัดการด้านสิ่งแวดล้อมของบริษัท

โครงการด้านสิ่งแวดล้อม



กิจกรรมรณรงค์ใช้กระดาษรีไซเคิล



กิจกรรมรณรงค์ประหยัดพลังงาน



กิจกรรมอบรมจากผู้บริหาร หลักสูตร "ความเป็นผู้นำ ความปลอดภัย สิ่งแวดล้อม และการบำรุงรักษาเครื่องจักร"



3.4 การจัดการความยั่งยืนในมิติสังคม

3.4.1 นโยบายและแนวปฏิบัติด้านสังคม

สิทธิมนุษยชนเป็นสิทธิขั้นพื้นฐานและเสรีภาพที่บุคคลพึงมี บุคคลในที่นี้ครอบคลุมถึงสังคมชุมชนตลอดจนผู้ค้าในสายโซ่อุปทาน บริษัท ไรท์ทันเน็ลลิง จำกัด (มหาชน) เคารพสิทธิมนุษยชนของผู้มีส่วนได้ส่วนเสีย ตลอดจนสิทธิแต่กำเนิดและสิทธิที่เท่าเทียมกัน อันจะเพิกถอนไม่ได้ของแต่ละบุคคล โดยยึดมั่นต่อหลักการขององค์กรสากลด้านสิทธิมนุษยชนอย่างเคร่งครัด ทั้งนี้ รวมถึงข้อตกลงประชาคมโลกแห่งสหประชาชาติ (United Nations Global Compact: UNGC) ปฏิญญาสากลว่าด้วยหลักสิทธิมนุษยชน (United Nations Universal Declaration of Human Rights: UHUR) และ United Nations Framework and Guiding Principles on Business and Human Rights (Ruggie Framework)

บริษัทฯ วางรากฐานการดำเนินงานด้านสิทธิมนุษยชนตามกระบวนการตรวจสอบด้านสิทธิมนุษยชน อย่างรอบด้าน (Human Rights Due Diligence) ด้วย 5 องค์ประกอบดังนี้

1. การประกาศนโยบายและหลักการของบริษัทที่ว่าด้วยการเคารพสิทธิมนุษยชน (Statement of Commitment) เพื่อประกาศต่อผู้มีส่วนได้เสียทั้งภายในและภายนอกที่ได้รับผลกระทบจากการดำเนินธุรกิจของบริษัท
2. การประเมินผลกระทบที่เกิดขึ้นจริงหรือมีแนวโน้มที่จะเกิดขึ้น (Assessment of Actual and Potential Impacts) เพื่อประเมินความเสี่ยงที่อาจเกิดขึ้น โดยมีผู้มีส่วนเกี่ยวข้องทุกฝ่ายร่วมทำงานโดยตรงกับผู้ได้รับผลกระทบ
3. การบูรณาการเข้ากับการดำเนินงานรวมถึงกลไกควบคุมภายในและภายนอก (Incorporating into the Operation) เพื่อแก้ไขและจัดการประเด็นความเสี่ยงด้านสิทธิมนุษยชน พร้อมทั้งระบุกลุ่มผู้มีส่วนได้เสียที่อาจได้รับผลกระทบจากการดำเนินธุรกิจ พร้อมทั้งนำมาจัดลำดับความสำคัญที่มีต่อองค์กร เพื่อใช้เป็นแนวทางการบรรเทาและลดผลกระทบได้อย่างมีประสิทธิภาพ และสอดคล้องกับประเด็นด้านสิทธิมนุษยชน
4. การติดตามและรายงานผลการดำเนินการ (Tracking and Reporting Performance) ผู้ที่เกี่ยวข้องทบทวนและติดตามแนวทางการบริหารจัดการและมาตรการของบริษัททางด้านสิทธิมนุษยชน พร้อมทั้งรายงานผลการดำเนินงานให้ผู้บริหารและหน่วยงานที่เกี่ยวข้องทราบ เพื่อให้มั่นใจว่าประเด็นความเสี่ยงนั้น ได้รับการแก้ไขแล้ว
5. การเยียวยาผลกระทบ (Remediation and Remedy) บริษัทจัดให้มีกลไกรับเรื่องร้องเรียนสำหรับผู้มีส่วนได้เสีย และกำหนดรูปแบบการเยียวยาทั้งรูปแบบตัวเงิน เช่น การจ่ายเงินชดเชย ค่าเสียหาย หรือแบบไม่ใช้ตัวเงิน เช่น การรับฟังความคิดเห็น ให้คำปรึกษาและรักษาความสัมพันธ์ระหว่างผู้ที่ได้รับผลกระทบกับบริษัท

นโยบายการบริหารงานทรัพยากรบุคคล

บริษัท ไรท์ทันเน็ลลิง จำกัด (มหาชน) ตระหนักถึงความสำคัญและเล็งเห็นคุณค่าของบุคลากรว่าเป็นทรัพยากรที่สำคัญที่สุด บริษัทฯ จึงมุ่งมั่นพัฒนาทรัพยากรบุคคลอย่างต่อเนื่อง โดยคัดเลือกบุคลากรที่มีความรู้ ความสามารถ ในวิชาชีพเข้าร่วมงาน และมอบโอกาสในการอบรมเรียนรู้ เพิ่มประสบการณ์ เพื่อพัฒนาศักยภาพของตนเองไปสู่การเป็นผู้เชี่ยวชาญในด้านต่าง ๆ โดยเฉพาะอย่างยิ่ง การทำงานเป็นทีมควบคู่กับการส่งเสริมแนวคิดตามหลักบรรษัทภิบาล รวมถึงการสร้างความสุขในการทำงานให้กับพนักงาน บริษัทฯ ได้กำหนดนโยบายด้านการบริหารทรัพยากรบุคคล ให้สอดคล้องกับการพัฒนา 10 ประการ ดังนี้

1. บริษัทฯ จะบริหารทรัพยากรบุคคล ให้สอดคล้องและสนับสนุน นโยบายเป้าหมายทางธุรกิจและกลยุทธ์ของบริษัทฯ
2. บริษัทฯ จะจัดวางระบบและกระบวนการบริหารทรัพยากรบุคคลให้มีความชัดเจน ความโปร่งใส ความยุติธรรม และความเป็นมาตรฐานเดียวกันทั้งบริษัทฯ
3. บริษัทฯ กำหนดให้ “ผู้บังคับบัญชา” ทุกคนมีหน้าที่ในการบริหารทรัพยากรบุคคล ภายในหน่วยงานของตนตามระบบ และแนวทางการบริหารงานทรัพยากรบุคคลของบริษัทฯ
4. บริษัทฯ กำหนดให้พนักงานมีหน้าที่ที่จะต้องยึดถือตามระเบียบปฏิบัติเกี่ยวกับจริยธรรมทางธุรกิจ (CODE OF BUSINESS ETHICS) จรรยาบรรณของกรรมการและพนักงาน (CODE OF CONDUCT) ค่านิยมของบริษัทฯ (CORE VALUE) และระเบียบข้อบังคับเกี่ยวกับการทำงานของบริษัทฯ โดยปฏิบัติงานด้วยความสามารถ มีความรับผิดชอบ มีความมุ่งมั่นทุ่มเทให้เกิดผลสำเร็จของงาน
5. บริษัทฯ ยึดถือระบบคุณธรรม (MORAL SYSTEM) ที่พิจารณาถึงความรู้ ความสามารถของพนักงานเป็นสำคัญ ดังนั้นความก้าวหน้าในสายอาชีพ ผลตอบแทน และแรงจูงใจต่าง ๆ จะขึ้นอยู่กับคุณภาพและผลสำเร็จของงาน ความรู้ความสามารถ ทักษะ และศักยภาพของพนักงาน สอดคล้องกับความต้องการของบริษัทฯ
6. บริษัทฯ จะจ้างและบรรจุพนักงานตามความจำเป็นและความเหมาะสมของงาน โดยพนักงานที่จะได้รับการจ้างและบรรจุต้องผ่านการพิจารณา ด้านคุณวุฒิ ประสบการณ์ ความสามารถเหมาะสมกับตำแหน่ง รวมถึงมีคุณสมบัติตามระเบียบข้อบังคับของบริษัทฯ
7. บริษัทฯ จะพิจารณาค่าจ้าง ค่าตอบแทนแก่พนักงาน โดยคำนึงถึงเป็นสำคัญ ได้แก่ หน้าที่และความรับผิดชอบของตำแหน่งงาน สภาพทางเศรษฐกิจของบริษัทฯ สภาพการครองชีพ อัตราค่าจ้างแรงงานในตลาดขณะนั้น และการแข่งขันกับบริษัทอื่นที่มีลักษณะทางธุรกิจคล้ายคลึงกัน
8. บริษัทฯ จะส่งเสริมการพัฒนาทรัพยากรบุคคล เพื่อให้พนักงานมีความรู้ ความสามารถ และประสิทธิภาพต่อการทำงาน ในหน้าที่ความรับผิดชอบอย่างต่อเนื่อง และมีการวางแผนสืบทอดตำแหน่ง (Succession Planning) วัตถุประสงค์เพื่อ ใช้เป็นแนวทางในการดำเนินการของบริษัทฯ ด้านการวางแผนสืบทอดตำแหน่งสำคัญ (Key man) ของบริษัทฯ
9. บริษัทฯ จะส่งเสริมให้พนักงานมีคุณภาพชีวิตในการทำงานมีความปลอดภัยและอาชีวอนามัยที่ดี
10. บริษัทฯ จะส่งเสริมและสร้างไว้ซึ่งความเข้าใจอันดีระหว่างพนักงานกับฝ่ายบริหาร และพนักงานด้วยตนเอง ตลอดจนจะสนใจรับฟังความคิดเห็น และข้อร้องเรียนของพนักงานที่บริษัทฯ ได้รับทราบและจะพิจารณาความคิดเห็น และข้อร้องทุกข์ของพนักงานโดยฉับพลัน

3.4.2 การจ้างงานและข้อปฏิบัติด้านแรงงาน



ผลการดำเนินงานที่สำคัญในปี 2565

| | |
|---|-----------------------|
| กลุ่มพนักงานที่ถูกคัดเลือกเป็นกลุ่มที่มีศักยภาพ (Successor) | 27 คน |
| จำนวนชั่วโมงฝึกอบรมเฉลี่ยของพนักงานต่อคนต่อปี | 3 ชั่วโมง ต่อคน ต่อปี |
| จำนวนการเกิดอุบัติเหตุจากการทำงานประจำปี 2565 | 117 ครั้ง |
| พนักงานเกษียณอายุที่ได้รับการจ้างงานอย่างต่อเนื่อง | 58 คน |

1. การจ้างงานและข้อปฏิบัติด้านแรงงาน

บุคลากรของ บริษัท ไร่ทันทันเน็ลลิ่ง จำกัด (มหาชน) เป็นกำลังสำคัญในการขับเคลื่อนให้บริษัทฯ บรรลุเป้าหมายที่กำหนด บริษัทฯ จึงให้ความสำคัญกับการสรรหาและว่าจ้างบุคลากรที่มีศักยภาพ และปฏิบัติตามระเบียบ ปฏิบัติเกี่ยวกับจริยธรรมทางธุรกิจ จรรยาบรรณของกรรมการและพนักงาน ค่านิยมของบริษัทฯ และระเบียบข้อบังคับเกี่ยวกับการทำงานของบริษัทฯ อย่างเคร่งครัด ไม่มีการเลือกปฏิบัติในเรื่อง เพศ สีดผิว เชื้อชาติ ศาสนา สถาบันการศึกษา หรือความพิการแต่จะพิจารณาจากความรู้ความสามารถ ทักษะ และประสบการณ์เป็นสำคัญ โดยบริษัทฯ มุ่งหวังให้พนักงานสามารถปฏิบัติงานได้อย่างมีความสุข และลดอัตราการลาออกของพนักงาน

ฝ่ายทรัพยากรบุคคลมีการคัดเลือกและสรรหาบุคลากรอย่างโปร่งใส เป็นธรรม และเป็นไปตามระเบียบบริษัทฯ เริ่มตั้งแต่การพิจารณาผู้สมัครงานเบื้องต้นทั้งภายในและภายนอกจากใบสมัครว่ามีคุณสมบัติตรงตามตำแหน่งที่บริษัทฯ ต้องการ หรือตรงตามเกณฑ์ที่กำหนดไว้หรือไม่ เช่น วุฒิการศึกษา ความสามารถ ประสบการณ์ และคุณสมบัติอื่นๆ เพื่อนัดหมายให้มาทำแบบทดสอบและสัมภาษณ์งาน เกณฑ์การคัดเลือกผู้สมัครจะพิจารณาจากความรู้ ความสามารถ ทักษะ และประสบการณ์ว่าตรงตามความต้องการและความเหมาะสมกับตำแหน่งที่รับสมัครหรือไม่ ซึ่งฝ่ายทรัพยากรบุคคลจะเปิดโอกาสให้กับผู้สมัครทุกคนอย่างเท่าเทียม โดยไม่คำนึงถึงเพศ ศาสนา เชื้อชาติ หรือความพิการ

จำนวนพนักงาน บริษัท ไร่ทันทันเน็ลลิ่ง จำกัด (มหาชน)

| ข้อมูล | ปี 2565 | |
|---------------------------------|--------------|---------------|
| | จำนวน (คน) | คิดเป็นร้อยละ |
| แยกตามเพศ | | |
| เพศชาย (Men) | 1,959 | 83.04 |
| เพศหญิง (Women) | 400 | 16.96 |
| แยกตามเชื้อชาติ | | |
| ชาวไทย (Thai Nationals) | 2,020 | 85.63 |
| ชาวต่างชาติ (Foreign Nationals) | 339 | 14.37 |
| แยกตามประเภทสัญญาจ้าง | | |
| พนักงานประจำ (Permanent) | 1,100 | 46.63 |
| พนักงานชั่วคราว (Temporary) | 1,259 | 53.37 |
| รวม | 2,359 | 100.00 |

หมายเหตุ: พนักงานตามตารางแบ่งออกเป็น 2 ประเภทตามสัญญาจ้างคือ สัญญาจ้างประจำ (Permanent) และสัญญาจ้างชั่วคราว (Temporary)

2. การจ่ายค่าตอบแทนและสวัสดิการพนักงาน

บริษัททบทวนการบริหารค่าตอบแทนด้วยความระมัดระวังอย่างละเอียดถี่ถ้วนเพื่อป้องกันความเสี่ยงที่จะเกิดจากการเลือกปฏิบัติหรือความไม่เท่าเทียมในกระบวนการที่เกี่ยวข้องกับการประเมินผลงานและและการจ่ายค่าตอบแทน อีกทั้งยังเห็นความสำคัญของการบริหารอัตราส่วนเงินเดือนและค่าตอบแทนพื้นฐานระหว่างชายและหญิงให้มีความแตกต่างกันน้อยที่สุดบนพื้นฐานของการรักษาสมดุลและความเท่าเทียมกันตามผลการปฏิบัติงาน

ค่าตอบแทนคณะกรรมการ

บริษัทกำหนดนโยบายค่าตอบแทนกรรมการไว้อย่างชัดเจนและโปร่งใส ซึ่งคณะกรรมการสรรหาและพิจารณาค่าตอบแทนทบทวนถึงความเหมาะสมและสอดคล้องกับขอบเขตหน้าที่ความรับผิดชอบของกรรมการและเทียบเคียงกับอัตราค่าตอบแทนกรรมการในกลุ่มอุตสาหกรรมที่อยู่ในระดับเดียวกันก่อนเสนอต่อคณะกรรมการบริษัทเพื่อขอเสนออนุมัติจากที่ประชุมสามัญผู้ถือหุ้นประจำปี

คำตอบแทนพนักงาน

บริษัทมุ่งเน้นการจ่ายค่าตอบแทนแก่พนักงานอย่างเป็นธรรมและแข่งขันได้โดยไม่ขึ้นอยู่กับความแตกต่างทางเพศ เชื้อชาติ และศาสนาของพนักงาน แต่ขึ้นอยู่กับผลการปฏิบัติงานของพนักงานแต่ละคน ซึ่งสอดคล้องเหมาะสมกับคุณค่าที่มีต่อบริษัท โดยมีการเปรียบเทียบผลตอบแทนของพนักงานกับตลาดกลุ่มก่อสร้างอย่างสม่ำเสมอ รวมทั้งมีนโยบายการพิจารณาปรับขึ้นเงินเดือนประจำปีและการจ่ายโบนัสตามผลการปฏิบัติงาน และ ปรับเพิ่มเงินเดือนพิเศษระหว่างปีตามความเหมาะสม เพื่อรักษาบุคลากรที่มีความสามารถให้ทำงานอยู่กับบริษัท นอกจากนี้ บริษัทได้วางระบบการจ่ายค่าตอบแทนและสวัสดิการสำหรับพนักงานที่ปฏิบัติงานประจำตามข้อบังคับทางกฎหมายท้องถิ่นและคำนึงถึงความสามารถในการแข่งขันด้วย โดยในปี 2565 บริษัทจ่ายค่าตอบแทนรวมให้ กับพนักงานทั้งสิ้น 576.48 ล้านบาท

บริษัทจัดให้มีสวัสดิการด้านต่างๆ สำหรับพนักงานของบริษัท เช่น ประกันสังคม และนอกเหนือจากที่กฎหมายกำหนด เช่น รถรับส่ง ชุดเครื่องแบบพนักงาน กองทุนเงินทดแทน เงินกองสำรองเลี้ยงชีพ เบี้ยประกันชีวิตและเบี้ยประกันสุขภาพ ค่าอาหารกลางวันและค่าโทรศัพท์ เป็นต้น

อัตราส่วนเงินเดือนและค่าตอบแทนพื้นฐานระหว่างพนักงานชายและพนักงานหญิง

| ข้อมูล | ปี 2564 (ล้านบาท) | | | | ปี 2565 (ล้านบาท) | | | |
|--------------------------------|-------------------|--------|--------|--------|-------------------|--------|--------|--------|
| | ชาย | | หญิง | | ชาย | | หญิง | |
| สำนักงานใหญ่ | 52.94 | 68.74% | 24.08 | 31.26% | 49.58 | 67.05% | 24.37 | 32.95% |
| โครงการก่อสร้างและสำนักงานสนาม | 463.83 | 85.61% | 78.59 | 14.49% | 446.36 | 84.43% | 82.32 | 15.57% |
| รวมทั้งบริษัท | 516.77 | 83.43% | 102.67 | 16.57% | 495.94 | 82.30% | 106.69 | 17.70% |

*GRI 405-2

3. การพัฒนาความรู้ศักยภาพของพนักงาน

บริษัทให้ความสำคัญกับการพัฒนาศักยภาพด้านต่างๆ ของพนักงาน รวมถึงมีนโยบายส่งเสริมการพัฒนาบุคลากร โดยการส่งเสริมการอบรมทั้งจากภายในและภายนอก เพื่อพัฒนาทักษะทางวิชาชีพ ความเป็นผู้นำ ทักษะที่ดีและคุณธรรมและจริยธรรม รวมถึงการเผยแพร่องค์ความรู้ทางวิชาชีพให้กับสถาบันการศึกษา อีกทั้งสนับสนุนความก้าวหน้าในอาชีพอีกด้วย

4. การดูแลพนักงานให้มีคุณภาพชีวิตที่ดีและมีความปลอดภัยในการทำงาน

บริษัทมอบหมายให้ส่วนงานความปลอดภัย อาชีวอนามัย และสภาพแวดล้อมในการทำงานเป็นผู้ขับเคลื่อนการดำเนินงานส่งเสริมความปลอดภัยในแก่พนักงาน เพื่อป้องกันอุบัติเหตุและการบาดเจ็บจากการทำงานและเป็นแนวทางในการปฏิบัติของพนักงาน เป็นไปตามกฎกระทรวงว่าด้วยการกำหนดมาตรฐานในการบริหารและการจัดการด้านความปลอดภัย อาชีวอนามัยและสภาพแวดล้อมในการทำงาน โดยมีการประชุมภายในเรื่องความปลอดภัยในโครงการก่อสร้าง "Morning Talk" อย่างน้อยสัปดาห์ละ 1 ครั้ง และประชุมร่วมกับผู้บริหารอย่างน้อยเดือนละ 1 ครั้ง และรายงานผลการดำเนินงานต่อคณะกรรมการบริหารความเสี่ยง บรรษัทภิบาลและความยั่งยืนทุกรอบการประชุม มุ่งหวังให้สถานประกอบการถูกสุขลักษณะและมีความปลอดภัยอยู่เสมอ

5. การปฏิบัติต่อแรงงานอย่างเป็นธรรม

บริษัทได้นำกฎหมายและหลักการชี้แนะเรื่องสิทธิมนุษยชนสำหรับธุรกิจ (UN Guiding Principles on Business and Human Rights) ซึ่งเป็นมาตรฐานสากลมาปรับใช้กับการบริหารทรัพยากรบุคคลอย่างเท่าเทียม โดยบริษัทไม่ยอมรับการใช้แรงงานบังคับและการใช้แรงงานเด็กทุกรูปแบบ รวมทั้งไม่ยอมรับการเลือกปฏิบัติในการจ้างงานและในที่ทำงานทั้งกรณีแรงงานท้องถิ่นและแรงงานข้ามชาติ รวมถึงไม่ยอมรับการเลือกปฏิบัติทางเพศทุกรูปแบบ (Zero Tolerance) ในการจ้างงานและการทำงาน การล่วงละเมิดคุกคามทางวาจา กายภาพและทางเพศ รวมถึงความเสียหายทางจิตวิทยาทุกรูปแบบ ในการคุ้มครองและรักษาสีทธิของพนักงาน บริษัทจัดให้มีคณะกรรมการสวัสดิการในสถานประกอบกิจการ ซึ่งจะรับผิดชอบในการดูแลและจัดกิจกรรมเกี่ยวกับสวัสดิการพนักงาน

6. การปฏิบัติด้านสิทธิมนุษยชน

บริษัทมีนโยบายด้านสิทธิมนุษยชน (ดูรายละเอียดที่เว็บไซต์บริษัท www.rtco.co.th) โดยยึดมั่นและปฏิบัติตามหลักปฏิญญาสากลว่าด้วยสิทธิมนุษยชน (Universal Declaration of Human Rights) และหลักการชี้แนะของสหประชาชาติว่าด้วยธุรกิจกับสิทธิมนุษยชน (The United Nations Guiding Principles on Business and Human Rights: "UNGPs") โดยให้ความสำคัญต่อการปฏิบัติด้านแรงงานและการเคารพสิทธิมนุษยชนอย่างเป็นธรรม เท่าเทียม และไม่เลือกปฏิบัติ ทั้งในด้านการจ้างงาน การจ่ายค่าตอบแทน การเลื่อนตำแหน่ง การฝึกอบรมและพัฒนาพนักงาน โดยไม่แบ่งแยกความแตกต่างทางเพศ อายุ สถาบันการศึกษา เชื้อชาติ และศาสนา ไม่ใช่แรงงานเด็กที่อายุต่ำกว่า 18 ปี รวมทั้งสนับสนุนการจ้างงานแก่กลุ่มผู้ด้อยโอกาส ได้แก่ ผู้พิการ ผู้สูงอายุ ผู้พื้นโทษ เพื่อสร้างโอกาส สร้างอาชีพ และรายได้ที่มั่นคง และเป็นส่วนหนึ่งของการบรรลุเป้าหมายการพัฒนาที่ยั่งยืน (SDGs) ของประเทศและโลก

7. อัตราการลาออกของพนักงาน

บริษัทได้มีการเก็บข้อมูลตลอดทั้งปี 2565 พบว่าอัตราการลาออกของพนักงานสามารถแบ่งออกได้สองประเภท คือ พนักงานรายเดือนคิดเป็นร้อยละ 33.72 และพนักงานรายวันคิดเป็นร้อยละ 55.92 ซึ่งอัตราการลาออกของพนักงานรายวันที่สูงเนื่องจากธุรกิจของบริษัทจะเน้นการจ้างแรงงานท้องถิ่น เมื่อจบงานแรงงานไม่ได้ตามมาทำงานอื่นต่ออีก องค์การจึงเป็นผลให้มีอัตราการลาออกที่สูง

8. การส่งเสริมความผูกพันของพนักงาน

เพื่อรวบรวมข้อคิดเห็น ทศนคติของพนักงานที่มีต่อองค์กร เพื่อใช้ในการตัดสินใจในระดับนโยบายด้านการบริหารทรัพยากรบุคคลได้อย่างมีประสิทธิภาพ การยกระดับความพึงพอใจของพนักงาน และเป็นช่องทางในการสื่อสารข้อมูลจากพนักงานสู่ผู้บริหารองค์กร ในหัวข้อเรื่อง การบริหารค่าตอบแทนและสวัสดิการ การก้าวหน้าและความมั่นคงในงาน และความพึงพอใจของพนักงานที่มีต่อองค์กร เป็นอาทิ โดยดำเนินการสำรวจความเห็นของพนักงานปีละ 1 ครั้งว่าพนักงานมีข้อเสนอแนะต่อองค์กรอย่างไรทั้งในด้านที่ต้องปรับปรุงแก้ไขและพัฒนาต่อไป

ในปีที่ผ่านมาคณะกรรมการบริษัทกำหนดให้มีแผนพัฒนาความผูกพันของพนักงาน อีกทั้งกำหนดเป้าหมายคะแนนเฉลี่ยความผูกพันของพนักงานไม่น้อยกว่าร้อยละ 70 โดยปี 2565 พนักงานมีความผูกพันกับองค์กรอยู่ที่ร้อยละ 74.80

บริษัทยังมีแผนที่จะยกระดับความพึงพอใจของพนักงาน ที่มีต่อองค์กร ด้วยการจัดกิจกรรมที่ส่งเสริมความสัมพันธ์ในหมู่พนักงาน เช่น งานเลี้ยงปีใหม่และกิจกรรมในเทศกาลต่าง ๆ และโครงการปลูกป่า เพื่อให้พนักงานเป็นส่วนหนึ่งในโครงการความรับผิดชอบต่อสังคมของบริษัท

9. การดึงดูดและรักษาพนักงานที่มีศักยภาพ

บริษัท ไรท์ทันเน็ลลิง จำกัด (มหาชน) ตระหนักถึงความสำคัญในการรักษาพนักงานที่มีศักยภาพไว้กับองค์กร โดยกำหนดให้มีการประเมินผลการปฏิบัติงานประจำปีเพื่อการพิจารณาขึ้นเงินเดือนประจำปีเลื่อน หรือปรับตำแหน่งงาน และพิจารณา แก้ไข ปรับปรุงให้ผลการปฏิบัติงานของพนักงานอยู่ในเกณฑ์มาตรฐาน นอกจากนี้ บริษัท ไรท์ทันเน็ลลิง จำกัด (มหาชน) ได้มีการวางแผนสืบทอดตำแหน่ง เพื่อสร้างความเข้มแข็งให้แก่องค์กร และเป็นแนวทางการพัฒนาสายอาชีพให้กับพนักงานทั้งในส่วนที่เป็นความรู้ ทักษะ พฤติกรรมการทำงาน และการเจริญเติบโตในสายงาน โดยหวังว่าจะสามารถทำให้บริษัทฯ มีบุคลากรที่มีความรู้ ความสามารถมาดำรงตำแหน่งสำคัญ (Key Man) อย่างต่อเนื่องไม่หยุดชะงัก และเกิดประโยชน์แก่การดำเนินงานของบริษัท

นอกจากนี้ บริษัท ไรท์ทันเน็ลลิง จำกัด (มหาชน) ยังได้กำหนดสวัสดิการและสิทธิประโยชน์ให้แก่พนักงานประจำ และพนักงานชั่วคราว โดยมีรายละเอียด ดังนี้

สวัสดิการเงินช่วยเหลือ

| ข้อมูล | พนักงานประจำ | พนักงานชั่วคราว |
|---|--------------|-----------------|
| เงินสมรส (พนักงาน) | ☑ | ☒ |
| พนักงานเสียชีวิต (เงินช่วยเหลือของบริษัท) | ☑ | ☑ |
| พนักงานเสียชีวิต (เงินประกันชีวิต) | ☑ | ☑ |
| ช่วยเหลือ บิดา มารดา ภรรยา บุตร กรณีพนักงานเสียชีวิต | ☑ | ☑ |
| ค่าอุปสมบท | ☑ | ☒ |
| ตรวจสอบสุขภาพประจำปี | ☑ | ☑ |

☑ มี ☒ ไม่มี

กรณีการลาคลอด

| ข้อมูล | ปี 2565 | | |
|--|----------|-----------|----------|
| | ชาย (คน) | หญิง (คน) | รวม (คน) |
| จำนวนพนักงานที่มีสิทธิ์ลางานเพื่อเลี้ยงดูบุตร | - | 400 คน | 400 คน |
| จำนวนพนักงานที่ใช้สิทธิ์ลางานเพื่อเลี้ยงดูบุตร | - | 10 คน | 10 คน |
| จำนวนพนักงานที่ใช้สิทธิ์ลางานเลี้ยงดูบุตรแล้วกลับมาทำงาน | - | 10 คน | 10 คน |
| จำนวนพนักงานที่กลับมาทำงานหลังจากสิ้นสุดระยะการลาหยุดเพื่อเลี้ยงดูบุตรและยังทำงานต่อหลังจากนั้นไป ปี | - | 9 คน | 9 คน |
| อัตรากลับมาทำงานและการคงอยู่ของพนักงานที่กลับมาหลังจากการลาสิ้นสุดลงแล้ว | - | 90% | 90% |

10. การส่งเสริมผู้พิการ

บริษัทสนับสนุนและส่งเสริมความเท่าเทียมให้กับผู้พิการในการแสดงศักยภาพทั้งในระดับปฏิบัติการไปจนถึงระดับบริหาร แต่เนื่องจากการว่าจ้างผู้พิการที่เหมาะสมกับตำแหน่งงานตามจำนวนที่กฎหมายกำหนดนั้นค่อนข้างยาก บริษัทจึงได้มีการจ่ายเงินสมทบให้กับกรมส่งเสริมและพัฒนาคุณภาพชีวิตคนพิการ ตรงตามกำหนดไม่เกิน 31 มีนาคม 2566 รายละเอียดดังตารางนี้

| ปี | จำนวนคนพิการที่ต้องรับเข้าทำงาน (100 : 1) (คน) | รับคนพิการตามมาตรา 33 (คน) | ส่งเงินเข้ากองทุนฯ ตามมาตรา 34 (คน) | พนักงานระดับบริหาร (คน) | พนักงานระดับปฏิบัติการ (คน) | จำนวนเงินเข้ากองทุน (บาท) |
|------|--|----------------------------|-------------------------------------|-------------------------|-----------------------------|---------------------------|
| 2564 | 23 | 4 | 19 | 1 | 3 | 2,170,655 |
| 2565 | 22 | 6 | 16 | 1 | 5 | 1,827,920 |

11. การส่งเสริมการออม

บริษัทมีการส่งเสริมการออมเงินสมทบทุนกองทุนประกันสังคมมาตรา 33 สำหรับพนักงานทุกคน โดยข้อมูลเมื่อเดือนธันวาคม 2565 มีพนักงานที่เป็นสมาชิกประกันสังคมทั้งสิ้น 2,285 คน และบริษัทยังมีกองทุนสำรองเลี้ยงชีพให้กับพนักงานประจำอีกด้วย โดยปัจจุบันมีสมาชิกทั้งสิ้น 408 คน คิดเป็นร้อยละ 17.96 ของพนักงานทั้งหมด

| บริษัท | จำนวนพนักงานที่เข้าร่วม กองทุนสำรองเลี้ยงชีพ (คน) | สัดส่วนพนักงานเข้าร่วม กองทุนสำรองเลี้ยงชีพ/ พนักงานทั้งหมด (ร้อยละ) |
|------------------------------------|--|--|
| บริษัท ไรท์ทันเนลิ่ง จำกัด (มหาชน) | 408 | 17.96 |

3.4.3 การพัฒนาและรักษาบุคลากร

นโยบายการบริหารงานทรัพยากรบุคคล

การฝึกอบรมและพัฒนาพนักงาน แบ่งเป็น 2 แบบ ดังนี้

1.พนักงานใหม่ หรือพนักงานโยกย้ายตำแหน่ง

ผู้จัดการฝ่าย /โครงการ มอบหมายให้ผู้บังคับบัญชาโดยตรง หรือผู้ที่ได้รับมอบหมายในหน่วยงานนั้นเป็น “พี่เลี้ยง” ในระบบพี่เลี้ยง คือ ผู้สอนงานตลอดระยะเวลาทดลองงานให้พนักงานใหม่ทราบถึงหน้าที่ความรับผิดชอบตามหน้าที่งานที่ได้รับมอบหมาย (Job Description) ควบคู่ไปกับการฝึกปฏิบัติงานไปพร้อมการทำงานจริง (On the Job Training) หรือการปฏิบัติตามคู่มือการปฏิบัติงานของฝ่าย และดำเนินการอบรมตาม Training Need ของตำแหน่ง พร้อมบันทึกผลการอบรมและประเมินผลลงในแบบฟอร์ม “ปฐมนิเทศ/อบรมพนักงานใหม่” ต่อไป

2.การพัฒนาพนักงาน

ฝ่ายทรัพยากรบุคคลกำหนดชั่วโมงการฝึกอบรมให้พนักงานในแต่ละตำแหน่งหน้าที่ต่อปี ที่สอดคล้องกับหน้าที่งานที่ได้รับมอบหมาย (Job Description) พร้อมระบุชั่วโมงการอบรมชัดเจน ไม่น้อยกว่า 8 ชั่วโมงต่อปี

การจัดการด้านการพัฒนาพนักงาน

ในการดำเนินงานด้านการฝึกอบรมและพัฒนาบุคลากร เริ่มต้นตั้งแต่กระบวนการสำรวจความต้องการในการฝึกอบรมแต่ละฝ่าย และนำมาวางแผนการอบรมประจำปี จากนั้นคัดเลือกและพัฒนาหลักสูตรฝึกอบรมให้กับพนักงานทั้งในรูปแบบสัมมนา (Seminar) การอบรมเชิงปฏิบัติการ (Workshop) และแบบเรียนออนไลน์ (E-learning) รวมถึงติดตามและประเมินผลหลังการฝึกอบรม ซึ่งกระบวนการดังกล่าวสามารถนำไปใช้ในการพัฒนาบุคลากรด้วยวิธีการฝึกอบรมได้ทุกตำแหน่งงานและสอดคล้องกับเป้าหมายขององค์กร

การฝึกอบรมและให้ความรู้ (ชั่วโมง/คน/ปี)

| จำนวนชั่วโมงฝึกอบรม เฉลี่ยของพนักงานชาย | จำนวนชั่วโมงฝึกอบรม เฉลี่ยของพนักงานหญิง | จำนวนชั่วโมงฝึกอบรม เฉลี่ยของพนักงานทั้งหมด |
|--|---|--|
| 3.00 | 3.88 | 3.14 |

จำนวนชั่วโมงฝึกอบรมเฉลี่ยแยกตามระดับพนักงาน (ชั่วโมง/คน/ปี)

| ระดับปฏิบัติการ | ผู้บริหารระดับกลาง | ผู้บริหารระดับสูง |
|------------------|--------------------|-------------------|
| 6,607.30 ชั่วโมง | 591.60 ชั่วโมง | 219 ชั่วโมง |
| เฉลี่ย 3.22 | เฉลี่ย 3.20 | เฉลี่ย 31.29 |

โครงการพัฒนาทรัพยากรบุคคล

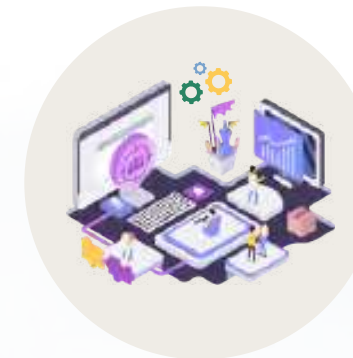

กระบวนการฝึกอบรมผ่านสื่ออิเล็กทรอนิกส์
E-training System



โครงการยกระดับมาตรฐานฝีมือแรงงาน
Skill Standard



โครงการผู้จัดการโครงการมืออาชีพ
Reskill Professional Project Manager



โครงการเส้นทางการเติบโตในอาชีพ
Career Advancement



โครงการเพิ่มโอกาสให้นักศึกษาฝึกงาน
RT New Breed



โครงการกลุ่มผู้มีศักยภาพโดดเด่น
Talent Pool & Successor

3.4.4 ความปลอดภัย อาชีวอนามัยและสภาพแวดล้อมในการทำงาน

บริษัทตั้งเป้าพัฒนาผลการดำเนินงานด้านความปลอดภัย อาชีวอนามัยและสภาพแวดล้อมในการทำงานของพนักงานทุกระดับ ตั้งแต่ระดับปฏิบัติงานถึงระดับผู้บริหารด้วยการบริหารแบบมุ่งผลสัมฤทธิ์ (Results Based Management) ด้วยความมุ่งมั่นที่จะลดการเกิดอุบัติเหตุจากการทำงานให้เป็นศูนย์ (Zero Accident) โดยคณะกรรมการบริหารความเสี่ยง บรรษัทภิบาลและความยั่งยืน ได้วางกรอบนโยบายและติดตามผลการดำเนินงานอย่างใกล้ชิด โดยบริษัทได้กำหนดนโยบายด้านความปลอดภัย อาชีวอนามัยและสภาพแวดล้อมที่สอดคล้องกับมาตรฐานสากล ISO 9001:2015 โดยมีรายละเอียดดังต่อไปนี้

นโยบายด้านความปลอดภัย อาชีวอนามัยและสภาพแวดล้อมการทำงาน

บริษัท ไรท์ทันเน็ลลิง จำกัด (มหาชน) มีพันธะสัญญาที่จะจัดการให้เกิดความปลอดภัย สุขภาพอนามัย และมีสภาพแวดล้อมในการทำงานที่ดี โดยการนำระบบมาตรฐานความปลอดภัย อาชีวอนามัย และสภาพแวดล้อมในการทำงาน มาดำเนินงานด้วยความมุ่งมั่นดังนี้

1. ปฏิบัติตามกฎหมายและข้อกำหนดด้านความปลอดภัย อาชีวอนามัย และสภาพแวดล้อมในการทำงานที่เกี่ยวข้อง
2. ป้องกันการเกิดอุบัติเหตุ อันตราย และความเจ็บป่วยของพนักงาน จากการดำเนินกิจการของบริษัท
3. ลดการเกิดอุบัติเหตุ อันตราย และความเจ็บป่วยจากการทำงานของพนักงาน
4. ปรับปรุงระบบมาตรฐานความปลอดภัย อาชีวอนามัย และสภาพแวดล้อมในการทำงานของบริษัทอย่างต่อเนื่อง

ทั้งนี้ เพื่อให้บรรลุเป้าหมายตามนโยบายความปลอดภัย อาชีวอนามัย และสภาพแวดล้อมในการทำงานข้างต้น บริษัท ขอให้พนักงานทุกคน ทุกระดับ รับทราบและปฏิบัติตามนโยบายอย่างจริงจัง

บริษัทตั้งเป้าพัฒนาผลการดำเนินงานด้านความปลอดภัย อาชีวอนามัยและสภาพแวดล้อมในการทำงานของพนักงานทุกระดับ ตั้งแต่ระดับปฏิบัติงานถึงระดับผู้บริหารด้วยการบริหารแบบมุ่งผลสัมฤทธิ์ (Results Based Management) ด้วยความมุ่งมั่นที่จะลดการเกิดอุบัติเหตุจากการทำงานให้เป็นศูนย์ (Zero Accident) โดยคณะกรรมการบริหารความเสี่ยง บรรษัทภิบาลและความยั่งยืน ได้วางกรอบนโยบายและติดตามผลการดำเนินงานอย่างใกล้ชิด โดยบริษัทได้กำหนดนโยบายด้านความปลอดภัย อาชีวอนามัยและสภาพแวดล้อมที่สอดคล้องกับมาตรฐานสากล ISO 9001:2015 โดยมีรายละเอียดดังต่อไปนี้

โครงการลดอุบัติเหตุเป็นศูนย์ (Zero Accident Campaign)

บริษัท ให้ความสำคัญกับการป้องกันอุบัติเหตุจากการทำงานและตั้งเป้าให้อุบัติเหตุเป็นศูนย์ มีการอบรมความปลอดภัยก่อนเริ่มงานให้กับพนักงานทุกคน โดยในปี 2565 มีการอบรมความปลอดภัย อาชีวอนามัยและสภาพแวดล้อมในการทำงาน การอบรมหนีไฟ และโครงการลดอุบัติเหตุเป็นศูนย์ (Zero Accident Campaign) นำไปใช้ในโครงการก่อสร้างของบริษัท ตามรายละเอียดดังนี้

กิจกรรมที่ส่งเสริมด้านความปลอดภัยและอาชีวอนามัยของพนักงาน

วัตถุประสงค์

1. เพื่อลดสถิติการประสูติอันตรายจากการทำงานของบริษัทให้เป็นศูนย์ด้วยความร่วมมือของทุกคนในบริษัท
2. เพื่อสร้างแรงจูงใจให้กับพนักงานเกิดความมุ่งมั่นที่จะลดอุบัติเหตุหรือการเจ็บป่วยจากการทำงานและคำนึงถึงความปลอดภัยในการทำงานมากขึ้น
3. เพื่อส่งเสริมกิจกรรมด้านความปลอดภัยให้เกิดขึ้นภายในบริษัทอย่างจริงจัง
4. เพื่อให้บริษัทมีวัฒนธรรมด้านความปลอดภัยที่เป็นรูปธรรม

ขั้นตอนการดำเนินงาน

1. ประชาสัมพันธ์โครงการและแบ่งทีม
2. ปฏิบัติตามเกณฑ์การให้และหักคะแนน
3. สรุปคะแนนและประกาศทีมผู้ชนะทุกไตรมาส

สถิติด้านความปลอดภัยและอาชีวอนามัย

| ข้อมูล | ปี 2564 | ปี 2565 |
|--|---------|---------|
| อัตราการบาดเจ็บถึงขั้นหยุดงาน (Lost Time Injury Frequency Rate: LTIFR) หน่วย: กรณี/2000,00 ชั่วโมง | 1.38 | 1.52 |
| อัตราการบาดเจ็บรวมของพนักงาน (Total Recordable Injury Rate: TRIR) หน่วย: กรณี/200,00 ชั่วโมง | 3.77 | 3.57 |
| อัตราความสาหัสหรือความรุนแรงของการบาดเจ็บ (Injury Severity Rate: ISR) หน่วย: กรณี/200,00 ชั่วโมง | 10.78 | 16.44 |
| จำนวนคนเฉลี่ย (คน) | 2,424 | 2,369 |
| จำนวนการเกิดอุบัติเหตุ (ครั้ง) | 137 | 117 |

การฝึกอบรมการดับเพลิงขั้นต้น

ในปี 2565 บริษัทได้จัดให้มีการฝึกอบรมการดับเพลิงขั้นต้นให้แก่ลูกจ้างจำนวนลูกจ้างที่เข้าร่วมไม่น้อยกว่าร้อยละ 40 ของลูกจ้างทั้งหมด อบรมโดยผู้ที่ได้รับใบอนุญาตจากกรมสวัสดิการและคุ้มครองแรงงาน



3.4.5 การมีส่วนร่วมกับชุมชนในท้องถิ่น

บริษัทมีการทำกิจกรรมเพื่อสังคมและส่งเสริมภาพลักษณ์องค์กร (CSR) เพื่อให้เกิดประโยชน์ต่อผู้มีส่วนได้เสียและสังคมตลอดทั้งปี 2565 อย่างต่อเนื่อง โดยมีการเผยแพร่ข้อมูลบนเว็บไซต์บริษัท (www.rtco.co.th) มีโครงการตัวอย่าง ดังนี้

โครงการปลูกต้นกล้า RT

บริษัทให้ความสำคัญกับการศึกษาและมุ่งมั่นพัฒนาคุณภาพชีวิตของครอบครัวพนักงาน โดยได้จัดตั้งโครงการมอบทุนการศึกษา ปลูกต้นกล้า RT มีรายละเอียดดังนี้

วัตถุประสงค์

1. เพื่อส่งเสริมให้บุตรของพนักงานที่ยากลำบากได้มีกำลังใจ มุ่งมั่น ที่จะเข้าศึกษาต่อจนสำเร็จสามารถดูแลตนเองและครอบครัวได้
2. เพื่อสนับสนุนให้บุตรของพนักงานที่มีผลการเรียนปานกลางถึงดี มีความสามารถ มีความประพฤติดี แต่ขาดแคลนทุนทรัพย์ได้มีโอกาสได้รับทุนการศึกษาเพื่อช่วยลดภาระของพ่อแม่ที่เป็นพนักงานของบริษัท
3. เพื่อปลูกฝังค่านิยมให้บุตรของพนักงานและพนักงานเห็นคุณค่าและความสำคัญของการศึกษา
4. เพื่อเพิ่มกำลังทรัพยากรมนุษย์ที่มีคุณภาพและมีศักยภาพ โดยที่บริษัทได้เป็นส่วนหนึ่งในการพัฒนาบุคลากรที่มีคุณภาพให้แก่ครอบครัวของพนักงานและสังคม
5. เพื่อตอบแทนและช่วยเหลือสังคม (Corporate Social Responsibilities) ในรูปแบบโครงการมอบทุนการศึกษา (โครงการปลูกต้นกล้า RT) ให้แก่บุตรของพนักงานทุกโครงการ

กลุ่มเป้าหมาย

บุตรของพนักงานบริษัท ไรท์ทันเนลลิง จำกัด (มหาชน) ที่ขาดแคลนทุนทรัพย์มีผลการเรียนปานกลางถึงเรียนดี และความประพฤติดี

จำนวนเงินทุนการศึกษา

รวม 625,000 บาท



โครงการช่วยเหลือดินถล่มปิดทางสัญจร

เนื่องจากสภาพอากาศที่มีฝนตกหนักต่อเนื่องกันหลายวัน เมื่อวันจันทร์ที่ 3 ตุลาคม พ.ศ. 2565 เกิดเหตุดินถล่ม และมีหินใหญ่หล่นปิดทับเส้นทางบ้านแก่งกีด-สบก่าย ระยะทางโดยรวมประมาณ 8 กิโลเมตร ส่งผลทำให้ไม่สามารถสัญจรไปได้ และไม่สามารถเลี้ยวไปใช้เส้นทางอื่นได้ อย่างไรก็ตามไม่มีรายงานผู้บาดเจ็บ บริษัท ไรท์ทันเนลลิง จำกัด (มหาชน) ฝั่งสำนักงาน ADIT บ้านต้นขาม เข้าช่วยเหลือ ใช้คนงานทั้งหมด 22 คน นายช่าง 2 คน ไฟร์แมนอาวุโส 1 คน และคนขับแบคโฮ 1 คน พร้อมกับนำเครื่องจักร เพื่อใช้เคลียร์เส้นทาง และเจาะระเบิดหินใหญ่จำนวน 3 ก้อน ซึ่งใช้ระยะเวลาทั้งหมด 3 วันในการเข้าช่วยเหลือ



งานก่อสร้างถนนขึ้นสำนักสงฆ์อุดมมงคล

เมื่อวันที่ 27 พฤศจิกายน 2565 ถึง 1 ธันวาคม 2565 โครงการฟื้นฟูทางหลวง หมายเลข 118 ตอน เชียงใหม่-ดอยนางแก้ว (DNKCM) จัดกิจกรรมการมีส่วนร่วมในการพัฒนาโครงสร้างพื้นฐานระหว่างภาครัฐ และเอกชนสู่ชุมชน งานก่อสร้างถนนขึ้นสำนักสงฆ์อุดมมงคล บ้านห้วยหม้อ ตำบลป่าเมี่ยง อำเภอดอยสะเก็ด จังหวัดเชียงใหม่

วัตถุประสงค์

1. ซ่อมแซมและขยายถนนขึ้นสำนักสงฆ์อุดมมงคล จากการทรุดตัวของไหล่ถนนเนื่องจากฝนตกหนัก ให้คนในชุมชนได้ใช้ถนนสัญจรอย่างปลอดภัย
2. ถวายปัจจัยวัด และเครื่องสังฆทาน เพื่อบำรุงพระพุทธศาสนา



ช่วยเหลือน้ำท่วมและปรับปรุงเส้นทางจราจร อ.เชียงคาน จ.เลย

เมื่อวันที่ 4 ตุลาคม 2565 โครงการประตุน้ำครีสองรักอันเนื่องมาจากพระราชดำริ อำเภอเชียงคาน จังหวัดเลย ช่วยเหลือน้ำท่วม บริเวณสะพานบ้านกลาง โดยการตัดเศษไม้ และขยะมูลฝอยต่าง ๆ ที่ติดบริเวณสะพาน เพื่อให้น้ำไหลได้สะดวก ส่งผลให้น้ำไม่ท่วมที่พังกาอาศัยของชาวบ้าน และวันที่ 12-19 ตุลาคม 2565 โครงการฯ ได้ปรับปรุงเส้นทางสัญจรตัดแม่น้ำเลย บริเวณ บ้านคกมาด เพื่อให้คนในชุมชนเดินทางสะดวก



หล่อองค์พระ พระพุทธโศเทพ บันดาลประทานพร

เมื่อวันที่ 23 ธันวาคม 2565โครงการก่อสร้างระบบระบายน้ำปลายคลอง แม่แตง-แม่ขาน จังหวัดเชียงใหม่ จัดกิจกรรมการมีส่วนร่วมกับชุมชนโดยสนับสนุนคอนกรีตผสมเสร็จ จำนวน 24 ลบ.ม. พร้อมครен และอุปกรณ์สำหรับหล่อองค์พระ พระพุทธโศเทพ บันดาลประทานพร (พระเจ้าทันใจ) ขนาดหน้าตัก กว้าง 6 เมตร สูง 9 เมตร ณ วัดบ้านสัน ตำบลบ้านแม อำเภอสันป่าตอง จังหวัดเชียงใหม่ วัดอุปถัมภ์เพื่อส่งเสริมและสืบทอดพระพุทธศาสนา พร้อมถวายไว้เป็นพุทธอนุสรณ์ เพื่อให้พุทธศาสนิกชนใช้เป็นเครื่องยึดเหนี่ยวจิตใจ ยึดมั่นในการประกอบคุณงามความดี



| คุณค่าที่ส่งมอบ | | |
|--|--|--|
| คุณค่าทางสังคม | คุณค่าทางเศรษฐกิจ | คุณค่าทางสิ่งแวดล้อม |
| โครงการปลูกต้นกล้า RT | | |
| <ul style="list-style-type: none"> สนับสนุนและโอกาสทางการศึกษากับบุตรหลานของพนักงาน ปลูกฝังค่านิยมการให้ความสำคัญด้านการศึกษา เด็กและเยาวชนมีโอกาสในทางการศึกษา | <ul style="list-style-type: none"> ลดภาระผู้ปกครอง พัฒนาศักยภาพแรงงานเข้าสู่ตลาด | - |
| โครงการปรับปรุงถนนให้กับชุมชนในละแวก | | |
| <ul style="list-style-type: none"> อำนวยการบำรุงศาสนา | - | <ul style="list-style-type: none"> ปรับปรุงถนนของชุมชนในละแวกให้สามารถใช้งานได้ ปรับทัศนียภาพของชุมชนในละแวก |

3.4.5 การร่วมมือกับสถาบันอื่นๆ และการเผยแพร่ความรู้

คุณชวลิต ถนอมถิ่น ผู้บริหารสูงสุดของบริษัทถูกเชิญไปบรรยายพิเศษหัวข้อ การเจาะอุโมงค์ทางรถไฟสายตะวันออกเฉียงเหนือ มาบกระเบา สระบุรี วันที่ 21 กรกฎาคม 2565 ในงาน Intensive Course Program “Rock Mechanics and Underground Works” ณ วิทยาลัยการจัดการ กรุงเทพมหานคร มหาวิทยาลัยพะเยา (College of Management Bangkok, University of Phayao)



3.5 การจัดการด้านบรรษัทภิบาล (Governance Management)

3.5.1 การดำเนินงานด้านบรรษัทภิบาล

3.5.1.1 การต่อต้านทุจริตคอร์รัปชัน

บริษัทได้ลงนามในคำประกาศเจตนารมณ์เข้าร่วมปฏิบัติของภาคเอกชนไทยในการต่อต้านการทุจริตคอร์รัปชัน (Collective Action Coalition Against Corruption หรือ CAC) รวมทั้งปรับปรุงนโยบายต่อต้านทุจริตคอร์รัปชัน ฉบับปรับปรุงปี 2565

คณะกรรมการบริษัทมีมติให้บริษัทเข้าร่วมในโครงการ “แนวร่วมปฏิบัติของภาคเอกชนไทยในการต่อต้านการทุจริต (CAC)” ซึ่งดำเนินงานโดยภาคเอกชนไทยในการที่จะเข้ามามีส่วนร่วมในการแก้ไขปัญหาการทุจริตคอร์รัปชัน กำหนดนโยบายและแนวปฏิบัติในการที่จะปฏิเสธการรับและจ่ายสินบน รวมถึงการทุจริตคอร์รัปชันในทุกรูปแบบ รวมทั้งปรับปรุงนโยบายต่อต้านทุจริตคอร์รัปชัน ฉบับปรับปรุงปี 2565 เพื่อให้มีสาระสำคัญและแนวปฏิบัติครอบคลุมการทุจริตทุกรูปแบบ และได้มีการสื่อสารให้กับกรรมการ ผู้บริหารและพนักงานทั่วทั้งองค์กร รวมถึงผู้มีส่วนได้เสีย เพื่อให้เกิดการนำไปปฏิบัติจริง



3.5.1.2 จริยธรรมและจรรยาบรรณ

บริษัทดำเนินธุรกิจด้วยจริยธรรมและจรรยาบรรณทางธุรกิจที่ดี โปร่งใส ตรวจสอบได้ และเคารพผู้มีส่วนได้เสียทุกภาคส่วน โดยบริษัทได้มีการประกาศนโยบายเพื่อให้ครอบคลุมถึง คู่ค้า ลูกค้า เจ้าหนี้ และนักลงทุน ประกาศฉบับเต็มสามารถศึกษาได้ที่ (www.rtco.co.th) รายละเอียดดังนี้

นโยบายการซื้อขายหลักทรัพย์ของคณะกรรมการ ผู้บริหารและพนักงานในหน่วยงานที่สำคัญ

บริษัทได้ประกาศนโยบายการซื้อขายหลักทรัพย์ของคณะกรรมการ ผู้บริหารและพนักงานในหน่วยงานที่สำคัญเพื่อกำหนดหลักเกณฑ์และแนวปฏิบัติเกี่ยวกับการซื้อขายหลักทรัพย์ของคณะกรรมการ ผู้บริหารและพนักงานของบริษัท ให้เป็นไปอย่างโปร่งใสภายใต้หลักการกำกับดูแลกิจการที่ดี ครอบคลุมหน้าที่การรับผิดชอบดังนี้ ข้อห้ามในการซื้อขายหลักทรัพย์โดยใช้ข้อมูลภายใน บุคคลที่บริษัทกำหนด ช่วงเวลาห้ามซื้อขายหลักทรัพย์ และการรายงานการถือหลักทรัพย์

นโยบายการร่วมค้า

การรับเหมางานโครงการเกี่ยวกับโครงสร้างพื้นฐานขนาดใหญ่ (Infrastructure Project) จำเป็นต้องใช้เงินลงทุนเป็นจำนวนมาก ใช้ความเชี่ยวชาญเฉพาะด้าน หรืองานที่ต้องใช้ผลงานในการเป็นผู้มีคุณสมบัติในการประกวดราคา และใช้เทคโนโลยีต่างๆ มากมาย บริษัทไม่สามารถดำเนินโครงการนั้นๆ ได้เพียงรายเดียวจึงมีความจำเป็นต้องต้องร่วมลงทุนกับผู้ประกอบการรายอื่นเพื่อให้สามารถดำเนินโครงการต่าง ๆ ให้สำเร็จลุล่วงไปได้ การร่วมลงทุนระหว่างผู้ประกอบการอาจจะอยู่ในรูปแบบของ “กิจการร่วมค้า” (Joint Venture) หรือ “การร่วมกันในลักษณะของกลุ่มบริษัท” (Consortium)

นโยบายการปฏิบัติอย่างเป็นธรรม และรับผิดชอบต่อเจ้าหนี้

บริษัท พึ่งปฏิบัติตามสัญญาและข้อผูกพันต่าง ๆ ที่มีต่อเจ้าหนี้การค้า และเจ้าหนี้สถาบันการเงินอย่างเคร่งครัด โดยเฉพาะเรื่องเงื่อนไขการค้าประกัน การบริหารเงินทุน และกรณีที่เกิดการผิดนัดชำระหนี้ทั้งเรื่องวัตถุดิบ การชำระเงินต้นและดอกเบี้ย เงื่อนไขการค้าประกันและเรื่องอื่นใดที่ตกลงไว้กับเจ้าหนี้การค้า และเจ้าหนี้สถาบันการเงิน

สำหรับการบริหารเงินทุน บริษัทฯ ให้ความสำคัญกับความมั่นคงและแข็งแกร่ง และบริหารสภาพคล่องอย่างพอเพียงในการชำระหนี้คืนแก่เจ้าหนี้ตามกำหนดเวลา

แนวปฏิบัติ

1. ปฏิบัติตามข้อตกลงที่มีต่อเจ้าหนี้กรณีที่จะไม่สามารถปฏิบัติตามได้ต้องรีบเจรจากับเจ้าหนี้เป็นการล่วงหน้าเพื่อร่วมกันหาแนวทางแก้ไขและป้องกันไม่ให้เกิดความเสียหาย
2. ให้ข้อมูลทางการเงินที่ถูกต้อง ครบถ้วนตามความเป็นจริง
3. ไม่เรียก ไม่รับ หรือไม่ให้ผลประโยชน์ใด ๆ ที่ไม่สุจริตกับเจ้าหนี้ ถ้ามีข้อมูลว่ามีการจ่ายผลประโยชน์ใด ๆ ที่ไม่สุจริตเกิดขึ้น พึงหารือกับเจ้าหนี้เพื่อร่วมกันแก้ไขปัญหาโดยยุติธรรมและรวดเร็ว

นโยบายการคุ้มครองข้อมูลส่วนบุคคล (PDPA)

บริษัท ตระหนักถึงความสำคัญของการคุ้มครองข้อมูลส่วนบุคคลที่เกี่ยวข้องกับหรือได้รับการทำธุรกรรมกับบริษัท หรือการดำเนินธุรกิจของบริษัท บริษัทจึงได้จัดทำนโยบายการคุ้มครองข้อมูลส่วนบุคคล เพื่อเป็นหลักเกณฑ์และบรรทัดฐานในการปฏิบัติตามกฎหมายว่าด้วยการคุ้มครองข้อมูลส่วนบุคคลของประเทศไทย และเพื่อให้เป็นกลไกและเป็นมาตรฐานในการกำกับดูแล และกำหนดวิธีการที่เหมาะสมในการบริหารจัดการและปกป้องคุ้มครองข้อมูลส่วนบุคคลของเจ้าของข้อมูลส่วนบุคคล ซึ่งรวมถึงแต่ไม่จำกัดเพียง พนักงาน ผู้สมัครงาน ผู้ถือหุ้น ลูกค้า คู่ค้าและพันธมิตรทางธุรกิจ และบุคคลใด ๆ ที่เกี่ยวข้องกับการดำเนินการและการดำเนินธุรกิจของบริษัท บริษัทจึงประกาศนโยบายฯ ครอบคลุมหัวข้อดังต่อไปนี้

1. ประกาศความเป็นส่วนตัวของผู้สมัครงาน พนักงาน และบุคลากรของบริษัท
2. ประกาศความเป็นส่วนตัวของผู้ถือหุ้น
3. ประกาศความเป็นส่วนตัวของลูกค้า คู่ค้า และพันธมิตรทางธุรกิจ

3.5.1.3 การบริการจัดการห่วงโซ่อุปทาน



บริษัทได้เก็บข้อมูลความพึงพอใจของ คู่ค้า ผู้รับจ้างช่วง และผู้ว่าจ้าง ตลอดการดำเนินงานของบริษัทประจำปี 2565 ซึ่งตั้งเป้าหมายความพึงพอใจของคู่ค้า ผู้รับจ้างช่วงและผู้ว่าจ้างไว้ในเกณฑ์ดีมากและดี รวมกันไม่น้อยกว่าร้อยละ 80 โดยข้อมูลในปี 2565 บรรลุเป้าหมายที่ตั้งไว้โดยรายละเอียดมีดังนี้

ความพึงพอใจของคู่ค้า ปี 2565 (776 แบบประเมิน)

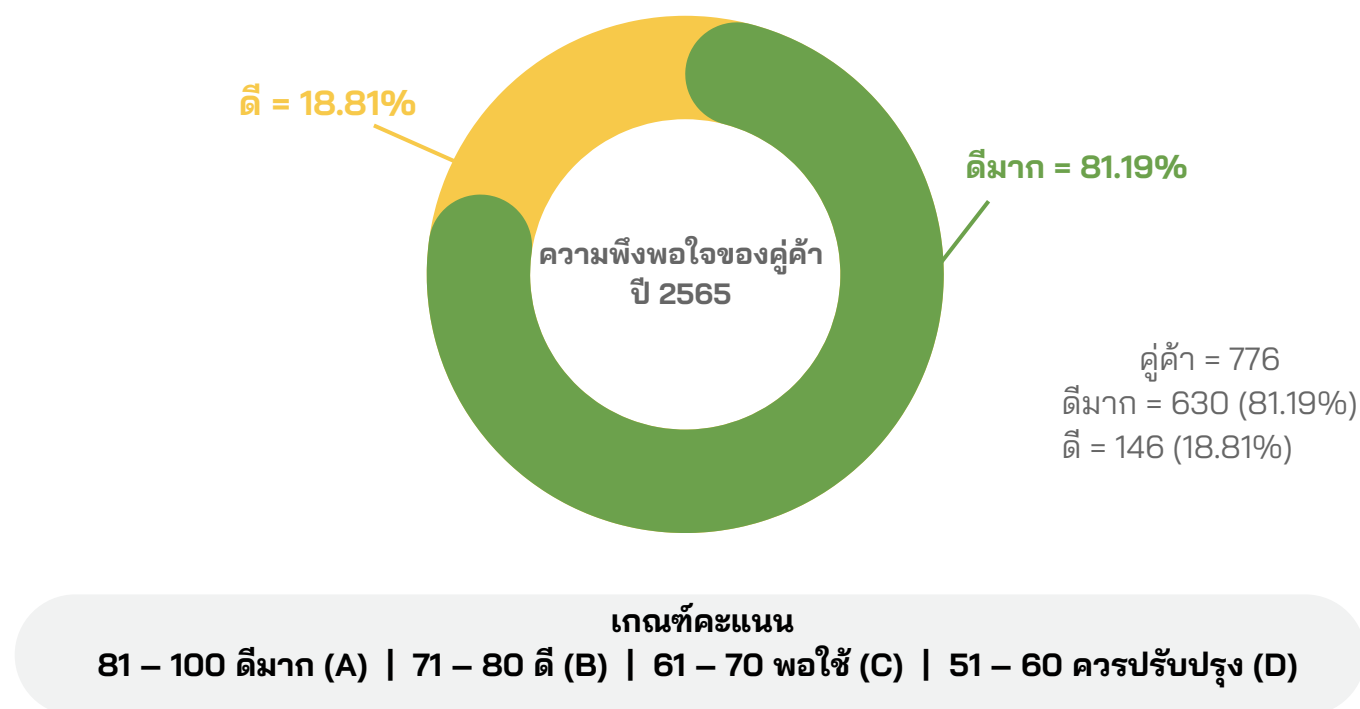

ความพึงพอใจของผู้รับจ้างช่วง ปี 2565 (43 แบบประเมิน)

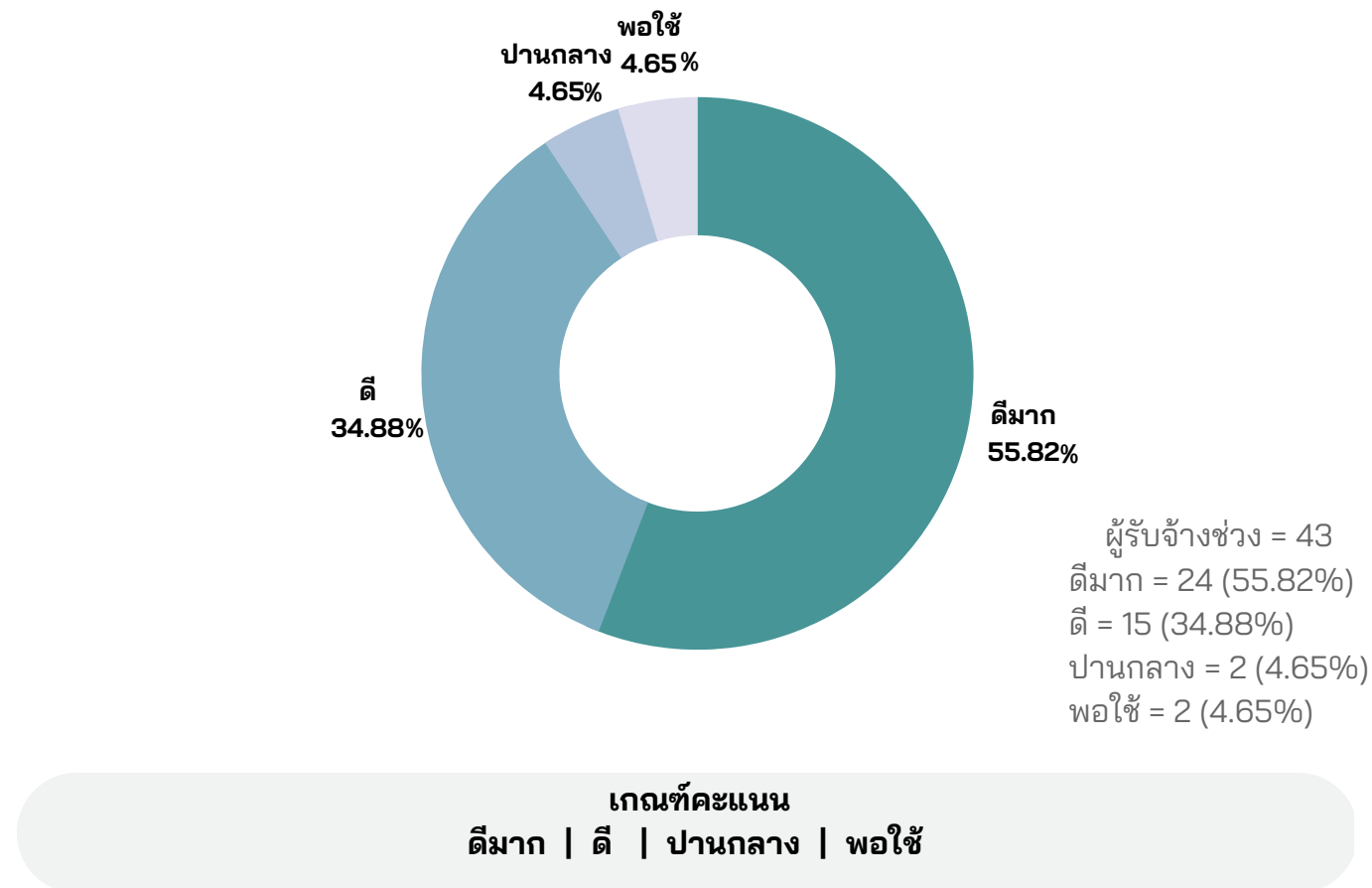

ความพึงพอใจของผู้ว่าจ้างช่วง ปี 2565 (43 แบบประเมิน)

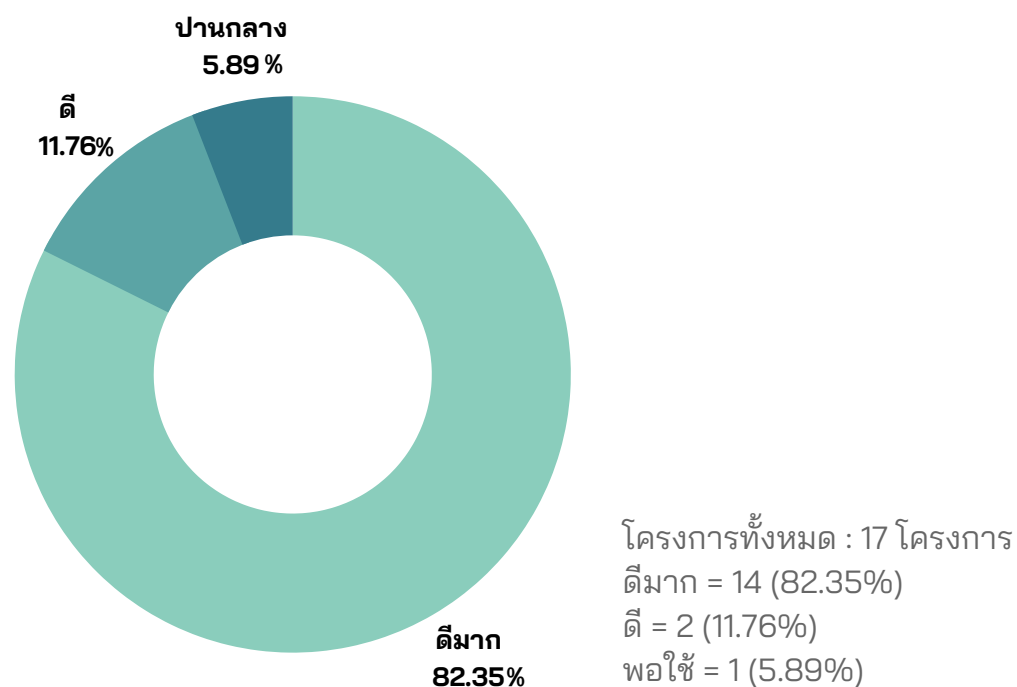

เกณฑ์คะแนน

81 – 100 คะแนน = ดีมาก | 71 – 80 คะแนน = ดี | 61 – 70 คะแนน = พอใช้ |
41 – 60 คะแนน = ควรปรับปรุง | 0 – 40 คะแนน = ควรปรับปรุงเร่งด่วน

3.5.1.4 การควบคุมภายใน

บริษัทมีระบบการควบคุมภายในที่ดี โดยระบบที่ดีจะสามารถช่วยป้องกันบริหารจัดการความเสี่ยงหรือความเสียหายต่าง ๆ ที่อาจเกิดขึ้นกับบริษัทและผู้ที่มีส่วนได้เสียได้เป็นอย่างดี ดังนั้น คณะกรรมการบริษัทจะต้องดำเนินการให้มั่นใจว่า บริษัทมีระบบควบคุมภายในที่เหมาะสม และเพียงพอในการดูแลการดำเนินงานให้เป็นไปตามเป้าหมาย วัตถุประสงค์ กฎหมาย ข้อกำหนดที่เกี่ยวข้องได้อย่างมีประสิทธิภาพสามารถป้องกันทรัพย์สินจากการทุจริตเสียหาย รวมทั้งมีการจัดทำบัญชี รายงานที่ถูกต้องน่าเชื่อถือ ตามแนวคิดของ COSO (The Committee of Sponsoring Organizations of the Treadway Commission)

ISO 9001:2015

บริษัทมีนโยบายที่จะปฏิบัติต่อลูกค้าและบุคคลภายนอกด้วยความซื่อสัตย์ โดยกำหนดวิธีการและขั้นตอนการดำเนินการอย่างชัดเจน การประเมินความพึงพอใจของลูกค้า กระบวนการตรวจสอบคุณภาพ ISO 9001:2015



มาตรฐาน ISO 9001 เป็นมาตรฐานสากลที่องค์กรธุรกิจทั่วโลกให้ความสำคัญ เป็นระบบการบริหารงานที่มีประสิทธิภาพและสามารถทำให้องค์กรบรรลุเป้าหมายด้านคุณภาพ สามารถตอบสนองความต้องการของลูกค้าเป็นระบบที่ทำให้เชื่อมั่นได้ว่าการะบวนการต่าง ๆ

ได้รับการควบคุมและสามารถตรวจสอบได้โดยการระบุขั้นตอนและวิธีการทำงาน เพื่อให้มั่นใจว่าบุคลากรในองค์กรรับหน้าที่และรับผิดชอบในขั้นตอนต่าง ๆ ของการปฏิบัติงานโดยผ่านการฝึกอบรมให้ความรู้และทักษะในการปฏิบัติงาน การจดบันทึกข้อมูล รวมทั้งการตรวจสอบการปฏิบัติงานว่าเป็นไปตามที่ระบุไว้ในระบบหรือไม่มีการแก้ไขข้อผิดพลาด และมีแนวทางในการป้องกันการเกิดซ้ำของข้อผิดพลาด ทำให้สามารถปรับปรุงสมรรถขององค์กรได้อย่างต่อเนื่อง

พัฒนาระบบ ERP (Implementation) ด้วยโปรแกรม Microsoft Dynamics NAV 2018

ERP Enterprise Resource Planning คือระบบบริหารจัดการทรัพยากรภายในองค์กร โดยข้อมูลทั้งหมดขององค์กรจะถูกบันทึกเก็บเป็นข้อมูลกลางไว้ใน Database หลัก ทำให้ฝ่ายบริหารมองเห็นข้อมูลทั้งหมดในธุรกิจได้ง่าย รวมไปถึงแต่ละฝ่ายสามารถดึงเอาข้อมูลออกมาทำงานได้ทันที ทำให้องค์กรสามารถทำงานร่วมกันได้อย่างเป็นระบบ ซึ่ง Microsoft Dynamics NAV 2018 ประกอบด้วยระบบย่อยดังต่อไปนี้

ระบบ Microsoft Dynamics NAV 2018

| | |
|---|--|
| ระบบบริหารควบคุมเจ้าหนี้ (Account Payables) | ระบบบริหารสินค้าคงคลัง (Inventory) |
| ระบบบริหารควบคุมลูกหนี้ (Account Receivables) | ระบบบริหารงานขาย (Sale Order/Sale Invoice) |
| ระบบบัญชีแยกประเภท (General Ledger) | ระบบงบการเงินรวม (Consolidation) |
| ระบบบริหารจัดการเงินสดและธนาคาร (Cash/Bank Reconcile) | ระบบงานโครงการ (Job Suite) |
| ระบบบริหารสินทรัพย์ถาวร (Fix Assets) | ระบบงบประมาณ (Budget Control by /job (QTY/Amount)) |
| ระบบรองรับหลายสกุลเงิน (Multicurrency) | ระบบการบริการ (Service) |

3.5.1.5 การรักษาความปลอดภัยของข้อมูลและระบบสารสนเทศ

บริษัทได้ตระหนักถึงความปลอดภัยของระบบเทคโนโลยีสารสนเทศจึงได้วางแผนจัดทำนโยบายด้านความมั่นคงปลอดภัยระบบเทคโนโลยีสารสนเทศขึ้นมาเพื่อเป็นกรอบแนวทางปฏิบัติของพนักงานในองค์กร เพื่อให้พนักงานมีความตระหนักถึงความปลอดภัยระบบเทคโนโลยีสารสนเทศ และรักษาความปลอดภัยข้อมูลของบริษัท โดยครอบคลุมทั้งหมด 8 ด้าน ดังนี้

1. นโยบายรักษาความปลอดภัยด้านเทคโนโลยี
2. การแบ่งแยกอำนาจหน้าที่ (Segregation of duties)
3. การควบคุมการเข้าออกศูนย์คอมพิวเตอร์และการป้องกันความเสียหาย (Physical security)
4. การรักษาความปลอดภัยข้อมูล ระบบคอมพิวเตอร์ และระบบเครือข่าย (Information and network security)
5. การควบคุมการพัฒนา หรือแก้ไขเปลี่ยนแปลงระบบงานคอมพิวเตอร์ (Change management)
6. การสำรองข้อมูลและระบบคอมพิวเตอร์ และการเตรียมพร้อมกรณีฉุกเฉิน (Backup and IT continuity plan)
7. การควบคุมการปฏิบัติงานประจำด้านคอมพิวเตอร์ (Computer operation)
8. การควบคุมการให้บริการด้านงานเทคโนโลยีสารสนเทศจากผู้ให้บริการรายอื่น (IT outsourcing)

บริษัทมีการสร้างความตระหนักถึงการรักษาความปลอดภัยของระบบสารสนเทศซึ่งรวมถึงความปลอดภัยทางไซเบอร์ ดังนี้

1. บริษัทตระหนักถึงความปลอดภัยจัดให้มีการประเมินความเสี่ยงจัดให้มีศูนย์ SOC ทำการ Monitor ตรวจจับผู้บุกรุกเข้าระบบ เมื่อเกิดเหตุการณ์ผิดปกติจะแจ้งทันทีและร่วมแก้ไขให้ทันท่วงที และรายงานผู้บริหารให้รับทราบถึงปัญหาและแนวทางแก้ไขร่วมกันประจำทุกเดือน/และแจ้งให้พนักงานได้รับทราบถึงภัยคุกคามและการป้องกันอยู่ตลอดทางระบบ Email ขององค์กร
2. ปัจจุบันบริษัทจัดให้มีการทดสอบเจาะระบบทั้งแบบ Penetration Testing และหาช่องโหว่ VA (Vulnerability Assessment), WIFI และประเมินรายงานผลและทำการปิดช่องโหว่ที่มีความเสี่ยงวิกฤติและสูงร่วมกับ vender ให้สำเร็จอยู่ประจำทุกปี

| ระบบ | การใช้งาน | ฝ่ายที่ใช้งาน |
|---------------------------|------------------------------------|-----------------------------|
| ERP Microsoft Dynamic NAV | จัดการงานในทุกมิติขององค์กร | ทุกฝ่าย |
| Mobile Inventory | รองรับการทำงานฝ่ายคลังวัสดุ | ฝ่ายคลังสินค้าและโลจิสติกส์ |
| Payroll B-Plus | จัดการข้อมูลด้านบุคคล | ฝ่ายทรัพยากรบุคคล |
| Data Warehouse Project | จัดทำข้อมูลเพื่อใช้วิเคราะห์ธุรกิจ | ฝ่ายบริหาร |
| Tableau Report | จัดทำรายงานเพื่อใช้วิเคราะห์ธุรกิจ | ฝ่ายบริหาร |
| Intranet | สื่อสารข้อมูลภายในองค์กร | ทุกฝ่าย |
| Website | สื่อสารข้อมูลองค์กรสู่สาธารณะ | ทุกฝ่าย |

3.5.1.6 นวัตกรรมและเทคโนโลยี

โครงการความร่วมมือพัฒนาระบบรางและอุโมงค์พร้อมต่อยอระบบไฟฟ้าสำหรับอุโมงค์ร่วมกับมหาวิทยาลัยเชียงใหม่

บริษัทข้อมูลการให้ความสำคัญต่อความปลอดภัยและสุขอนามัยของผู้มีส่วนได้เสีย เช่น หน่วยงานภาครัฐที่เป็นผู้ใช้งานระบบงานสาธารณูปโภคของบริษัท โดยเฉพาะสุขภาพของพนักงานที่ปฏิบัติงานในโครงการก่อสร้าง เช่น งานขุดเจาะอุโมงค์ที่มีความจำเป็นต้องปฏิบัติงานในพื้นที่อับอากาศ ด้วยความตระหนักถึงสุขภาพของพนักงาน บริษัทจึงเห็นความสำคัญในการนำเทคโนโลยีไฟฟ้าเข้าประยุกต์ใช้ในการปฏิบัติการก่อสร้าง โดยบริษัทร่วมกับมหาวิทยาลัยเชียงใหม่ริเริ่มโครงการพัฒนาระบบยานยนต์ไฟฟ้าขนาดใหญ่ สำหรับงานก่อสร้างอุโมงค์ โดยโครงการดังกล่าวมีวัตถุประสงค์ดังต่อไปนี้

1. เพื่อเป็นการร่วมพัฒนาเทคโนโลยีของการศึกษา ค้นคว้า งานวิจัยและทดสอบที่สำคัญในด้าน วิศวกรรมโยธาที่เกี่ยวข้องกับเทคโนโลยีการก่อสร้างและระบบคมนาคมทางราง (Civil engineering with respect to construction and railway transport technologies) โดยเฉพาะงานทางด้านโครงสร้างพื้นฐานของอุโมงค์รถไฟ (Railway tunneling Infrastructure) ให้ก้าวล้ำทันสมัย นำไปสู่การส่งเสริมปัจจัยที่ส่งผลต่อการพัฒนาประเทศในอนาคต เช่น องค์ความรู้ บุคลากร นวัตกรรม/นักศึกษา เป็นต้น และสร้างมาตรฐานสำหรับการทดสอบและก่อสร้างอุโมงค์รถไฟ ให้เป็นที่ยอมรับในระดับประเทศและนานาชาติ
2. เพื่อเป็นการร่วมสนับสนุนให้มหาวิทยาลัยเชียงใหม่ ได้ดำเนินกิจกรรมของศูนย์วิศวกรรมโยธาและฐานรากระบบรางขั้นสูง มหาวิทยาลัยเชียงใหม่ (Chiang Mai University Advanced Railway Civil and Foundation Engineering Center; CMU-RailCFC) ทั้งนี้เพื่อเป็นศูนย์วิจัยและทดสอบที่ทันสมัยมีประสิทธิภาพสูง และรองรับต่อการพัฒนาด้านอุโมงค์รถไฟในอนาคตมากยิ่งขึ้น
3. เพื่อเป็นการร่วมสนับสนุนศูนย์วิศวกรรมโยธาและฐานรากระบบรางขั้นสูง มหาวิทยาลัยเชียงใหม่ ให้เป็นศูนย์กลางในการวิจัยและพัฒนาระบบยานยนต์ไฟฟ้าขนาดใหญ่ สำหรับงานก่อสร้างอุโมงค์ในขนาดตันใกล้
4. เพื่อพัฒนาเทคโนโลยีของบริษัท ไร้ท์ทันเนลลิง จำกัด (มหาชน) ให้มีประสิทธิภาพ ลดผลกระทบต่อผู้มีส่วนได้เสีย ตอบสนองนโยบายความยั่งยืนขององค์กร



4

การวิเคราะห์และ

คำอธิบายของฝ่ายจัดการ (MD&A)

บริษัท ไรท์ทันเนลลิง จำกัด (มหาชน) (“บริษัท”) และบริษัทย่อย (“บริษัทย่อย”) ขอเรียนชี้แจงผลการดำเนินงานและฐานะทางการเงินสำหรับปีสิ้นสุดวันที่ 31 ธันวาคม 2565 ซึ่งได้รับการตรวจสอบจากผู้สอบบัญชีรับอนุญาต โดยมีรายละเอียดสรุปได้ดังนี้

4.1 วิเคราะห์การดำเนินงานและฐานะการเงิน

สรุปภาพรวมการดำเนินงานและฐานะทางการเงิน การเปลี่ยนแปลงที่สำคัญ

ในปี 2565 บริษัทฯ ได้เผชิญความยากลำบากจากความไม่แน่นอนของสถานการณ์การแพร่ระบาดของโรคติดต่อเชื้อไวรัสโคโรนา 2019 รวมถึงปัญหาสงครามรัสเซีย-ยูเครนที่ส่งผลกระทบต่อการดำเนินงานของบริษัทฯ โดยมี 2 ผลกระทบหลักที่มีนัยสำคัญ คือ

- 1) การปิดแคมป์คนงานก่อสร้างจากการแพร่ระบาดของเชื้อไวรัสโควิด-19 ทำให้การก่อสร้างเกิดความล่าช้า
- 2) ความผันผวนของราคาวัสดุก่อสร้างจากปัญหาสงครามรัสเซีย-ยูเครน ทำให้ต้นทุนการดำเนินงานสูงขึ้น

จากผลกระทบดังกล่าวส่งผลให้การเติบโตของ RT ในปี 2565 มีจำกัด แต่จากสถานการณ์การแพร่ระบาดดังกล่าวนี้ได้นำมาซึ่งการเปลี่ยนแปลงเชิงโครงสร้างรวมถึงโครงการใหม่ที่ได้รับมาในปี 2565 ซึ่งคิดเป็นสัดส่วนใหญ่ของ Backlog ปัจจุบันนั้นมีการปรับราคาให้สะท้อนราคาต้นทุนปัจจุบันแล้ว จึงคาดว่าสถานการณ์จะดีขึ้นในปี 2566

โดยเหตุการณ์ที่อาจส่งผลกระทบต่อผลการดำเนินงานในอนาคตอย่างมีนัยสำคัญคือ การเลือกตั้งที่อาจเปลี่ยนแปลงของการลงทุนในโครงสร้างพื้นฐานของภาครัฐและความเสี่ยงของภาวะโลกรวน ซึ่งโครงการก่อสร้างจะได้รับผลกระทบโดยตรงจากความผันผวนของสภาพอากาศที่อาจทำให้เกิดภัยธรรมชาติ เช่น การทำงานหยุดชะงักทำให้โครงการเกิดความล่าช้า หรือค่าใช้จ่ายอื่นๆ เพื่อป้องกันภัยธรรมชาติ โดยเฉพาะภัยธรรมชาติที่เกิดจากน้ำ เช่น อุทกภัยหรือพายุฝนฟ้าคะนอง RT เล็งเห็นว่าจะมีความเสี่ยงสำคัญที่อาจส่งผลกระทบต่อผลการดำเนินงาน โดยบริษัทมีการเฝ้าดูสถานการณ์น้ำ ติดตามและตรวจวัดปริมาณน้ำฝนจากพยากรณ์อากาศ และวางแผนการทำงานล่วงหน้าให้สอดคล้องกับสภาพภูมิอากาศการทำงานเพื่อป้องกันภัยธรรมชาติดังกล่าวมากไปกว่านั้นบริษัทยังคำนึงถึง ผลกระทบทางสิ่งแวดล้อมที่เกิดจากการดำเนินงานทางธุรกิจ RT จึงประกาศนโยบายด้านความยั่งยืน และได้เริ่มดำเนินการตามกลยุทธ์ด้านความยั่งยืนในทุกมิติ ในปัจจุบันบริษัทฯ ได้ร่วมมือกับมหาวิทยาลัยเชียงใหม่เพื่อพัฒนานวัตกรรมการก่อสร้างอุโมงค์ และระบบยานยนต์ไฟฟ้าขนาดใหญ่ทั้งนี้เพื่อลดมลภาวะ และเพื่อสุขภาพของพนักงานที่ปฏิบัติงานในอุโมงค์ ตลอดจนเป็นมิตรต่อสิ่งแวดล้อมในการลดปริมาณคาร์บอนไดออกไซด์ในชั้นบรรยากาศด้วย

ข้อมูลทางการเงินที่สำคัญ

| งบกำไรขาดทุน หน่วย: ล้านบาท | ประจำปี สิ้นสุดวันที่ | | เปลี่ยนแปลง YoY% |
|--|-----------------------|-----------------|------------------|
| | 31 ธันวาคม 2564 | 31 ธันวาคม 2565 | |
| รายได้จากการรับเหมาก่อสร้าง | 2,466.34 | 2,024.63 | -17.91% |
| รายได้จากการขายวัสดุก่อสร้าง | 6.67 | 17.93 | 168.61% |
| กำไรจากอัตราแลกเปลี่ยน | 4.09 | 0.88 | -78.34% |
| รายได้อื่น | 14.89 | 10.02 | -32.73% |
| รวมรายได้ | 2,491.99 | 2,053.45 | -17.60% |
| ต้นทุนในการรับเหมาก่อสร้าง | 2,150.74 | 2,103.04 | -2.22% |
| ต้นทุนขายวัสดุก่อสร้าง | 5.99 | 17.45 | 191.30% |
| ค่าใช้จ่ายในการบริหาร | 256.49 | 236.78 | -7.68% |
| โอนกลับค่าเผื่อผลขาดทุนด้านเครดิตที่คาดว่าจะเกิดขึ้น | (18.55) | - | -100% |
| รวมค่าใช้จ่าย | 2,394.68 | 2,357.27 | -1.56% |
| กำไรจากการดำเนินงาน | 97.32 | (303.82) | -412.20% |
| รายได้ทางการเงิน | 2.04 | 0.98 | -51.81% |
| ต้นทุนทางการเงิน | (53.52) | (76.28) | 42.52% |
| กำไรก่อนค่าใช้จ่ายภาษีเงินได้ | 45.84 | (379.11) | -927.07% |
| ค่าใช้จ่ายภาษีเงินได้ | (4.30) | 66.96 | -1,657.26% |
| กำไรสำหรับปี | 41.54 | (312.15) | -851.48% |
| อัตรากำไรขั้นต้น (%) | 12.80% | -3.87% | |
| อัตรากำไรสุทธิ (%) | 1.67% | -15.20% | |

ผลการดำเนินงานประจำปี

1. รายได้

บริษัทและบริษัทย่อยมีรายได้รวมสำหรับปีสิ้นสุดวันที่ 31 ธันวาคม 2565 มูลค่า 2,053.45 ล้านบาท ลดลงจากปีก่อน เป็นจำนวน 438.54 ล้านบาท หรือลดลงร้อยละ 17.60 รายได้หลักที่สำคัญ ได้แก่ รายได้จากการรับเหมาก่อสร้างมูลค่า 2,024.63 ล้านบาท ลดลงจากปีก่อนจำนวน 441.72 ล้านบาท หรือคิดเป็นร้อยละ 17.91 โดยเป็นผลมาจากการระบาดของเชื้อไวรัสโควิด-19 ที่แพร่ระบาดอย่างต่อเนื่อง จนทำให้บริษัทไม่สามารถดำเนินการก่อสร้างได้ชั่วคราวในบางโครงการในปี 2564 ซึ่งผลกระทบยังคงมีผลต่อเนื่องมาในปี 2565 และการปรับลดมูลค่าสัญญาบางโครงการตามที่ได้รับแจ้งจากผู้ว่าจ้างส่งผลให้การรับรู้รายได้ในปี 2565 ลดลง

2. ค่าใช้จ่าย

บริษัทและบริษัทย่อยมีค่าใช้จ่ายรวมสำหรับปีสิ้นสุดวันที่ 31 ธันวาคม 2565 มูลค่า 2,357.27 ล้านบาท ลดลงจากปีก่อน จำนวน 37.40 ล้านบาท หรือร้อยละ 1.56 โดยค่าใช้จ่ายที่สำคัญได้แก่ ต้นทุนงานก่อสร้างจำนวนเงิน 2,103.04 ล้านบาท ลดลงจากปีก่อน จำนวน 47.70 ล้านบาท หรือร้อยละ 2.22 โดยต้นทุนรับเหมาก่อสร้างนั้นลดลงตามรายได้ที่รับรู้ต่ำลง ถึงแม้ว่าในภาพรวมต้นทุนงานก่อสร้างจะลดลง แต่เมื่อคิดเป็นสัดส่วนของต้นทุนรับเหมาก่อสร้างต่อรายได้รวม อัตราส่วนดังกล่าวเพิ่มสูงขึ้น โดยเป็นผลมาจากต้นทุนราคาวัสดุก่อสร้างโดยเฉพาะราคาน้ำมันและราคาเหล็กปรับตัวสูงขึ้น

3. ความสามารถในการทำกำไร

ในปี 2565 บริษัทและบริษัทย่อยมียอดขายขาดทุนขั้นต้น 78.41 ล้านบาท คิดเป็นอัตรากำไรขั้นต้นร้อยละ - 3.87 โดยกำไรขั้นต้นลดลงจากปีก่อนจำนวน 394.02 ล้านบาท หรือลดลงร้อยละ 124.84 บริษัทและบริษัทย่อย มียอดขายทุนสุทธิจำนวน 312.15 ล้านบาท โดยลดลงจากปีก่อนจำนวน 353.69 ล้านบาท หรือลดลงร้อยละ 851.48 การลดลงของกำไรขั้นต้นและกำไรสุทธิดังกล่าว เกิดจากผลกระทบของการแพร่ระบาดของเชื้อไวรัสโควิด-19 ทำให้การดำเนินการก่อสร้างในบางโครงการชะลอลง ซึ่งผลกระทบยังคงมีผลต่อเนื่องมาในปี 2565 และการรับรู้ รายได้บางโครงการที่ปรับลดลงรวมผลกระทบจากต้นทุนค่าวัสดุก่อสร้างที่ปรับตัวเพิ่มขึ้น

ฐานะการเงิน

| งบแสดงฐานะทางการเงินรวม หน่วย: ล้านบาท | ณ วันที่ 31 ธ.ค. 2564 | ณ วันที่ 31 ธ.ค. 2565 | เปลี่ยนแปลง | |
|---|--------------------------|--------------------------|-------------|--------|
| | | | มูลค่า | % |
| สินทรัพย์ | 3,915.16 | 4,515.40 | 600.25 | 15.33 |
| หนี้สิน | 2,578.59 | 3,485.18 | 906.59 | 35.16 |
| ส่วนของผู้ถือหุ้น | 1,336.56 | 1,030.22 | -306.34 | -22.92 |

1. สินทรัพย์รวม

ณ 31 ธันวาคม 2565 บริษัทและบริษัทย่อยมีสินทรัพย์รวมมูลค่า 4,515.40 ล้านบาท เพิ่มขึ้นจากวันที่ 31 ธันวาคม 2564 เป็นจำนวนเงิน 600.25 ล้านบาท หรือร้อยละ 15.33 การเปลี่ยนแปลงที่สำคัญ ได้แก่ สินทรัพย์ที่เกิดจากสัญญา-รายได้ที่ยังไม่เรียกชำระเพิ่มขึ้นจำนวน 278.70 ล้านบาท ซึ่งเป็นรายได้ตามอัตราส่วนของงานที่สำเร็จและยังไม่ได้เรียกชำระจากลูกค้า ที่ดิน อาคารและอุปกรณ์เพิ่มขึ้น 160.11 ล้านบาท ซึ่งส่วนใหญ่เป็นการลงทุนในเครื่องจักรและอุปกรณ์สำหรับโครงการใหม่ และเงินฝากธนาคารที่มีภาระค้ำประกันเพิ่มขึ้นจำนวน 73.56 ล้านบาท ซึ่งเพิ่มขึ้นจากการค้ำประกันวงเงินกู้ยืมสำหรับโครงการที่เพิ่มขึ้นในปี 2565

2. หนี้สินรวม

ณ 31 ธันวาคม 2565 บริษัทและบริษัทย่อยมีหนี้สินรวมมูลค่า 3,485.18 ล้านบาท เพิ่มขึ้นจากวันที่ 31 ธันวาคม 2564 จำนวน 906.59 ล้านบาท หรือร้อยละ 35.16 การเปลี่ยนแปลงในหนี้สินที่สำคัญ ได้แก่ การออกและเสนอขายหุ้นกู้เพิ่มขึ้นจำนวน 581.08 ล้านบาท โดยเสนอขายให้แก่กลุ่มผู้ลงทุนสถาบันและ/หรือผู้ลงทุนรายใหญ่ เมื่อวันที่ 11 สิงหาคม 2565 หนี้สินที่เกิดจากสัญญา – เงินรับล่วงหน้าจากผู้ว่าจ้าง เพิ่มขึ้นจำนวน 200.80 ล้านบาท ซึ่งเป็นเงินรับล่วงหน้าสำหรับโครงการใหม่ที่เพิ่มขึ้นในปี 2565 และหนี้สินตามสัญญาเช่าเพิ่มขึ้นจำนวน 82.13 ล้านบาท เนื่องจากบริษัทมีการเช่าเครื่องจักรและอุปกรณ์สำหรับโครงการใหม่

3. ส่วนของผู้ถือหุ้น

ณ วันที่ 31 ธันวาคม 2565 บริษัทและบริษัทย่อยมีส่วนของผู้ถือหุ้นจำนวนเงิน 1,030.22 ล้านบาท ลดลงจากงวดก่อน จำนวน 306.34 ล้านบาท หรือลดลงร้อยละ 22.92 ซึ่งการเปลี่ยนแปลงในส่วนของผู้ถือหุ้นเกิดจากการลดลงจากผลขาดทุนเบ็ดเสร็จรวมสำหรับปี 2565 จำนวน 293.48 ล้านบาท การจ่ายเงินปันผลระหว่างปี 2565 จำนวน 15.40 ล้านบาท ในขณะเดียวเพิ่มขึ้นการใช้สิทธิตามใบสำคัญแสดงสิทธิที่จะซื้อหุ้นสามัญครั้งที่ 1 (RT-W1) ในเดือนพฤศจิกายน 2565 ซึ่งรวมทุนและส่วนเกินมูลค่าหุ้นสามัญที่เพิ่มขึ้นจำนวนรวม 2.54 ล้านบาท

4.2 ข้อมูลทางการเงินที่สำคัญ

1. อัตราส่วนทางการเงิน

| อัตราส่วนทางการเงิน | หน่วย | ปี 2563 | ปี 2564 | ปี 2565 |
|--|-------|---------|---------|---------|
| อัตราส่วนสภาพคล่อง (Liquidity Ratio) | | | | |
| อัตราส่วนสภาพคล่อง | เท่า | 1.05 | 1.12 | 1.11 |
| อัตราส่วนสภาพคล่องหมุนเร็ว | เท่า | 0.38 | 0.14 | 0.11 |
| อัตราส่วนสภาพคล่องกระแสเงินสด | เท่า | 0.08 | (0.07) | -(0.08) |
| อัตราส่วนหมุนเวียนลูกหนี้การค้า | เท่า | 5.27 | 6.37 | 11.64 |
| ระยะเวลาเก็บหนี้เฉลี่ย | วัน | 70 | 58 | 31.36 |
| อัตราส่วนหมุนเวียนลูกหนี้การค้า (รวมรายได้ที่ยังไม่ได้เรียกชำระ) | เท่า | 1.55 | 1.26 | 0.96 |
| ระยะเวลาเก็บหนี้เฉลี่ย (รวมรายได้ที่ยังไม่ได้เรียกชำระ) | วัน | 236 | 289 | 380 |
| อัตราหมุนเวียนสินค้าคงเหลือ | เท่า | 11.53 | 10.74 | 11.16 |
| ระยะเวลาในการขายสินค้าเฉลี่ย | วัน | 32 | 34 | 32.71 |
| อัตราส่วนหมุนเวียนเจ้าหนี้ | เท่า | 3.34 | 3.25 | 3.08 |
| ระยะเวลาชำระหนี้ | วัน | 110 | 112 | 118.36 |
| วงจรเงินสด Cash Cycle | วัน | (8) | (20) | (54.29) |
| วงจรเงินสด Cash Cycle (ระยะเวลาเก็บหนี้เฉลี่ย รวมรายได้ที่ยังไม่ได้เรียกชำระ) | วัน | 158 | 211 | 294.58 |

| อัตราส่วนทางการเงิน | หน่วย | ปี 2563 | ปี 2564 | ปี 2565 |
|---|--------|---------|----------|---------|
| อัตราส่วนแสดงความสามารถในการทำกำไร (Profitability Ratio) | | | | |
| อัตรากำไรขั้นต้น | ร้อยละ | 20.85 | 12.80 | (3.87) |
| อัตรากำไรจากการดำเนินงาน | ร้อยละ | 12.76 | 3.95 | (14.80) |
| อัตรารายได้อื่นต่อรายได้รวม | ร้อยละ | 0.11 | 0.08 | 0.53 |
| อัตราส่วนเงินสดต่อการทำกำไร | ร้อยละ | 57.13 | (166.30) | 62.54 |
| อัตรากำไรสุทธิ | ร้อยละ | 8.32 | 1.67 | (15.20) |
| อัตราผลตอบแทนผู้ถือหุ้น | ร้อยละ | 24.10 | 3.05 | (26.38) |
| อัตราส่วนแสดงประสิทธิภาพในการดำเนินงาน (Efficiency Ratio) | | | | |
| อัตราผลตอบแทนจากสินทรัพย์ | ร้อยละ | 6.12 | 1.04 | (7.41) |
| อัตราผลตอบแทนจากสินทรัพย์ถาวร | ร้อยละ | 49.59 | 24.64 | (21.94) |
| อัตราหมุนของสินทรัพย์ | เท่า | 0.74 | 0.63 | 0.49 |
| อัตราส่วนวิเคราะห์นโยบายทางการเงิน (Financial Policy Ratio) | | | | |
| อัตราส่วนหนี้สินต่อส่วนของผู้ถือหุ้น | เท่า | 1.92 | 1.93 | 3.38 |
| อัตราส่วนความสามารถชำระดอกเบี้ย | เท่า | 8.13 | 4.75 | 1.92 |
| หนี้สินที่มีภาระดอกเบี้ยต่อกำไรก่อนดอกเบี้ยจ่าย ภาษีเงินได้ ค่าเสื่อมราคาและค่าตัดจำหน่าย (Interest bearing debt to EBITDA ratio) | เท่า | 2.02 | 4.91 | (17.92) |
| อัตราส่วนความสามารถชำระภาระผูกพัน | เท่า | 0.56 | 0.25 | (0.15) |
| อัตราการจ่ายเงินปันผล | ร้อยละ | 39.27 | 37.07 | - |

5 ข้อมูลทั่วไปและข้อมูลสำคัญอื่น

5.2 ข้อมูลของบุคคลอ้างอิงอื่นๆ

นายทะเบียนหลักทรัพย์
หุ้นสามัญ

บริษัท ศูนย์รับฝากหลักทรัพย์ (ประเทศไทย) จำกัด

93 อาคารตลาดหลักทรัพย์แห่งประเทศไทย
ถนนรัชดาภิเษก แขวงดินแดง เขตดินแดง กรุงเทพมหานคร 10400
โทรศัพท์ 02-009-9000 โทรสาร 02-009-9991

ที่ปรึกษากฎหมาย

บริษัท ลีกลแอตไวซอร์เคาน์ซิล จำกัด

444 อาคาร โอлимпิเยไทยทาวเวอร์ ถนนรัชดาภิเษก แขวงสามเสน
นอก เขตห้วยขวาง กรุงเทพมหานคร 10310
โทรศัพท์ 02-512-5938-40 โทรสาร 02-512-6091

ผู้สอบบัญชี

บริษัท สำนักงาน อีวาย จำกัด

193/136-137 เลอร์ชดา ออฟฟิศคอมเพล็กซ์ ชั้น 33
ถนนรัชดาภิเษก เขตคลองเตย กรุงเทพมหานคร 10110
โทรศัพท์ 02-264-0777, 02-661-9190 โทรสาร 02-264-0789-90

ที่ปรึกษาทางการเงิน

บริษัท แอสเซท โปร แมเนจเม้นท์ จำกัด

999/9 ดิออฟฟิศเอส แอท เซ็นทรัลเวิลด์ ชั้น 10 ห้อง 1011-1012
ถนนพระราม 1 แขวงปทุมวัน เขตปทุมวัน กรุงเทพมหานคร 10330
โทรศัพท์ 02-264-5678 โทรสาร 02-264-5679

ผู้ตรวจสอบภายใน

บริษัท ไอ.เอ.พี. อินเทอร์เน็ต ออดิท จำกัด

37 อาคารเอเวอร์มอลล์ ถนนรัตนานิเบศร์ ตำบลบางกระสอ
อำเภอเมือง จังหวัดนนทบุรี 11000
โทรศัพท์ 02-408-4366 โทรสาร 02-408-4367

6

นโยบายการกำกับดูแลกิจการ (Corporate Governance Policies)

บริษัทมีนโยบายการปฏิบัติตามหลักการกำกับดูแลกิจการที่ดี โดยเผยแพร่ข้อมูลและข่าวสารต่างๆ เพื่อให้ผู้ถือหุ้น ผู้ลงทุน และผู้ที่เกี่ยวข้องได้ใช้ประกอบการตัดสินใจลงทุนผ่านช่องทางต่างๆ เช่น การจัดส่งเอกสารทางไปรษณีย์ และสื่อของตลาดหลักทรัพย์ เป็นต้น โดยที่ประชุมคณะกรรมการบริษัท ได้มีมติอนุมัติการกำหนดนโยบายเกี่ยวกับการกำกับดูแลกิจการที่ดีตามแนวทางของตลาดหลักทรัพย์แห่งประเทศไทย เพื่อให้มีความโปร่งใสในการดำเนินงานของบริษัท ในทุกระดับชั้นทั้งในส่วนของการคณะกรรมการ ผู้บริหาร ตลอดจนพนักงานระดับปฏิบัติการ และเพื่อประโยชน์ในระยะยาวของผู้ถือหุ้น ลูกค้า นักลงทุน และสาธารณชนทั่วไป ซึ่งรวมถึงกำหนดระเบียบปฏิบัติเกี่ยวกับจริยธรรมทางธุรกิจ (Code of Business Ethics) และจรรยาบรรณ (Code of Conduct) เพื่อเป็นแนวทางในการปฏิบัติหน้าที่ของกรรมการ และผู้บริหาร ให้สอดคล้องกับข้อพึงปฏิบัติที่ดีสำหรับกรรมการบริษัทจดทะเบียน (Code of Best Practice) เพื่อให้เป็นไปตามหลักการกำกับดูแลกิจการที่ดี (Good Corporate Governance) ตามแนวทางของตลาดหลักทรัพย์แห่งประเทศไทย โดยจัดให้มีการทบทวนนโยบายและแนวปฏิบัติเป็นประจำทุกปี รวมถึงติดตามการปฏิบัติตามนโยบายการกำกับดูแลกิจการและแนวปฏิบัติที่ดีอย่างสม่ำเสมอและประชาสัมพันธ์ให้พนักงานทุกคนทราบถึงนโยบายการกำกับดูแลกิจการและแนวปฏิบัติ ผ่านระบบสารสนเทศทั้งภายใน (Intranet) และภายนอก

* ข้อมูลเพิ่มเติมในส่วนการกำกับดูแลกิจการ สามารถศึกษาได้จากเว็บไซต์ของบริษัท ไร้ท์ตันเน็ลิ่ง จำกัด (มหาชน) ที่ www.rtc.co.th หัวข้อ "บรรษัทภิบาล"

6.1 ภาพรวมของนโยบายและแนวปฏิบัติการกำกับดูแลกิจการ (Overview of Governance Policies and Practices)

6.1.1 นโยบายและแนวปฏิบัติที่เกี่ยวกับคณะกรรมการ (Policies and Practices regarding the Board of Directors)

บริษัทได้กำหนดนโยบายและแนวปฏิบัติสำคัญที่เกี่ยวกับคณะกรรมการ เพื่อให้การดำเนินธุรกิจเป็นไปด้วยความโปร่งใส เป็นธรรม สามารถแข่งขันได้ มีผลประกอบการที่ดีประกอบธุรกิจอย่างมีจริยธรรมเคารพสิทธิและมีความรับผิดชอบต่อผู้ถือหุ้น ผู้มีส่วนได้เสีย ประอบธุรกิจที่เป็นประโยชน์ต่อสังคมและพัฒนาหรือลดผลกระทบด้านลบต่อสิ่งแวดล้อม

6.1.2 ความเป็นอิสระของกรรมการจากฝ่ายจัดการ (Independence of Directors)

คณะกรรมการของบริษัทมีสัดส่วนระหว่างกรรมการที่เป็นผู้บริหารและกรรมการที่ไม่เป็นผู้บริหารที่สะท้อนอำนาจที่ถ่วงดุลกันอย่างเหมาะสม โดยแบ่งแยกขอบเขตหน้าที่และความรับผิดชอบของคณะกรรมการบริษัทและกำหนดขอบเขตการมอบหมายหน้าที่และความรับผิดชอบให้ประธานเจ้าหน้าที่บริหาร กรรมการผู้จัดการ และฝ่ายจัดการอย่างชัดเจน ประธานเจ้าหน้าที่บริหารและกรรมการผู้จัดการมีหน้าที่ความรับผิดชอบต่างกัน ดังนั้นประธานกรรมการและประธานเจ้าหน้าที่บริหารและกรรมการผู้จัดการ จึงเป็นคนละคนกันและประธานกรรมการไม่ได้เป็นกรรมการที่เป็นผู้บริหาร รวมถึงไม่มีส่วนร่วมในการบริหารงานของบริษัท

ส่วนที่ 2

การกำกับดูแลกิจการ

6.1.3 นโยบายและแนวปฏิบัติที่เกี่ยวกับผู้ถือหุ้นและผู้มีส่วนได้เสีย (Policies and Practices regarding Shareholders and Stakeholders)

บริษัทได้กำหนดนโยบายและแนวปฏิบัติที่สำคัญที่เกี่ยวกับผู้ถือหุ้นและผู้มีส่วนได้เสีย เพื่อให้การปฏิบัติต่อผู้ถือหุ้นเป็นไปอย่างเท่าเทียมและเป็นธรรม รวมถึงส่งเสริมการใช้สิทธิของผู้ถือหุ้น ความรับผิดชอบต่อผู้มีส่วนได้เสีย การกำกับดูแลการใช้ข้อมูลภายใน การป้องกันความขัดแย้งทางผลประโยชน์ การต่อต้านทุจริตคอร์รัปชัน การแจ้งเบาะแส และรับเรื่องร้องเรียน ในปี 2565 บริษัทได้ดำเนินธุรกิจ โดยยึดถือปฏิบัติตามหลักการกำกับดูแลกิจการที่ดีของตลาดหลักทรัพย์แห่งประเทศไทย สำนักงานคณะกรรมการกำกับหลักทรัพย์และตลาดหลักทรัพย์ (ก.ล.ต.) สมาคมส่งเสริมสถาบันกรรมการบริษัทไทย (IOD) และหลักการกำกับดูแลกิจการขององค์การเพื่อความร่วมมือและการพัฒนาเศรษฐกิจ หรือ Principles of Organisation for Economic Co-operation and Development (OECD) ดังนี้

สิทธิผู้ถือหุ้น (Shareholder Rights)

- ส่งเสริมให้ผู้ถือหุ้นได้ใช้สิทธิของตนและไม่ละเมิดสิทธิของผู้อื่น ไม่ว่าจะเป็นสิทธิขั้นพื้นฐาน การได้รับข้อมูลข่าวสารที่เหมาะสม เพียงพอ และทันเวลา ตลอดจนการได้เข้าร่วมประชุมออกเสียงและแสดงความคิดเห็นอย่างเต็มที่
- จัดให้มีการประชุมสามัญผู้ถือหุ้นประจำปี 2565 ในวันที่ 25 เมษายน 2565 เวลา 10.00 น. ณ ศูนย์นิทรรศการและการประชุมไบเทค ชั้น 2 ห้องประชุม SILK 1 เลขที่ 88 ถนนเทพรัตน แขวงบางนา เขตบางนา กรุงเทพมหานคร สถานที่จัดประชุมติดกับรถไฟฟ้า BTS การเดินทางสะดวกสบาย และดำเนินการประชุมตามมาตรการป้องกันการแพร่ระบาดของโรคติดเชื้อไวรัสโคโรนา 2019 ("COVID-19") อย่างเคร่งครัด โดยบริษัทตระหนักถึงความปลอดภัยด้านสุขอนามัยของผู้ถือหุ้นเป็นสำคัญ สำหรับการนับคะแนนเสียง บริษัทจะใช้ระบบการนับคะแนนด้วยรหัสบาร์โค้ด (Barcode) เพื่อความสะดวกและรวดเร็วของผู้ถือหุ้นทุกท่าน
- ก่อนดำเนินการประชุมเปิดโอกาสให้ผู้ถือหุ้นส่วนน้อยเสนอเรื่องเพื่อบรรจุเป็นวาระการประชุม และเสนอข้อบุคคลเพื่อพิจารณาเข้ารับการเลือกตั้งเป็นกรรมการเป็นการล่วงหน้ารวมถึงเปิดโอกาสให้ผู้ถือหุ้นสามารถส่งคำถามล่วงหน้าเพื่อสอบถามข้อมูลเกี่ยวกับการประชุมสามัญผู้ถือหุ้นประจำปี 2565
- ในวันประชุมมีกรรมการบริษัทเข้าร่วมประชุมจำนวน 12 ท่าน จากกรรมการทั้งหมด 12 ท่าน คิดเป็นร้อยละ 100

การปฏิบัติต่อผู้ถือหุ้นอย่างเท่าเทียม (Equitable Treatment of Shareholders)

ปฏิบัติต่อผู้ถือหุ้นเป็นไปอย่างเท่าเทียมและเป็นธรรม มีการกำกับดูแลการใช้ข้อมูลภายในของบริษัทที่ยังไม่ได้เปิดเผยไปใช้เพื่อประโยชน์ของตนเองหรือผู้อื่นในทางมิชอบ ซึ่งก่อให้เกิดความเสียหายต่อผู้ถือหุ้นโดยรวม ทั้งนี้ บริษัทได้กำหนดนโยบายให้กรรมการและผู้บริหารระดับสูงแจ้งเกี่ยวกับการซื้อขายหุ้นของบริษัทตนเองอย่างน้อย 1 วัน ล่วงหน้าก่อนทำการซื้อขาย ไปที่เลขาธิการบริษัท

บทบาทผู้มีส่วนได้เสีย (Stakeholder Roles)

กำกับดูแลให้บริษัทประกอบธุรกิจอย่างมีจริยธรรม มีความรับผิดชอบต่อสังคมและสิ่งแวดล้อม ไม่ละเมิดสิทธิของผู้มีส่วนได้เสียทุกกลุ่มโดยจัดทำนโยบายจรรยาบรรณทางธุรกิจ เพื่อเป็นแนวทางให้ทุกส่วนในองค์กรสามารถบรรลุวัตถุประสงค์ เป้าหมายหลักที่เป็นความยั่งยืน และมีการกำหนดนโยบายต่อต้านคอร์รัปชัน ห้ามจ่ายสินบน เพื่อประโยชน์ทางธุรกิจของบริษัท

การเปิดเผยข้อมูลด้วยความโปร่งใส (Disclosure and Transparency)

ให้ความสำคัญต่อการเปิดเผยข้อมูล ทั้งข้อมูลทางการเงินและไม่ใช่ข้อมูลทางการเงิน ผลประกอบการของบริษัทที่เป็นจริงอย่างครบถ้วนเพียงพอสม่าเสมอทันเวลา เป็นไปตามหลักเกณฑ์และข้อกำหนดการเปิดเผยข้อมูลของตลาดหลักทรัพย์แห่งประเทศไทยและสำนักงานคณะกรรมการกำกับหลักทรัพย์และตลาดหลักทรัพย์

ความรับผิดชอบของคณะกรรมการ (Board Responsibilities)

- คณะกรรมการเข้าใจบทบาทและตระหนักถึงความรับผิดชอบในฐานะผู้นำที่ต้องกำกับดูแลให้องค์กรมีการบริหารจัดการที่ดี โดยดูแลให้กรรมการทุกคนและผู้บริหารปฏิบัติหน้าที่ด้วยความรับผิดชอบระมัดระวัง (Duty of Care) และซื่อสัตย์สุจริตต่อองค์กร (Duty of Loyalty) และดูแลให้การดำเนินงานเป็นไปตามกฎหมาย ข้อบังคับ และมติที่ประชุมผู้ถือหุ้น ตลอดจนนโยบายหรือแนวทางที่ได้กำหนดไว้รวมทั้งมีกระบวนการอนุมัติการดำเนินงานที่สำคัญ เช่น การลงทุน การทำธุรกรรมที่มีผลกระทบต่อบริษัทอย่างมีนัยสำคัญ การทำรายการกับบุคคลที่เกี่ยวข้องกับการได้มา/จำหน่ายไปซึ่งทรัพย์สิน การจ่ายเงินปันผล เป็นต้น อีกทั้ง จำนวนองค์ประชุมขั้นต่ำ ณ ขณะที่คณะกรรมการจะลงมติในที่ประชุมคณะกรรมการ ต้องมีกรรมการอยู่ไม่น้อยกว่า 2 ใน 3 ของจำนวนกรรมการทั้งหมด
- บริษัทกำหนดให้คณะกรรมการและผู้บริหารตามคำนิยามของสำนักงานคณะกรรมการกำกับหลักทรัพย์และตลาดหลักทรัพย์ (ก.ล.ต.) ต้องรายงานการมีส่วนได้เสีย (แบบ 89/14) ความขัดแย้งทางผลประโยชน์ และบุคคลที่มีความเกี่ยวข้องตามมาตรา 258 เมื่อเข้าดำรงตำแหน่งเป็นครั้งแรกและรายงานทุกครั้งเมื่อมีการเปลี่ยนแปลงข้อมูลการมีส่วนได้เสียให้แก่บริษัท

6.2 จรรยาบรรณธุรกิจ (Business Ethics)

บริษัทตระหนักถึงความสำคัญในการสร้างวัฒนธรรมองค์กรที่ยึดมั่นในจริยธรรม คณะกรรมการบริษัทได้กำหนดข้อปฏิบัติสำหรับการประกอบธุรกิจ เพื่อให้กรรมการ ผู้บริหาร และพนักงานยึดมั่นในการปฏิบัติงาน รวมถึงข้อพึงปฏิบัติหน้าที่ตามจรรยาบรรณธุรกิจ ด้วยความโปร่งใส ซื่อสัตย์ สุจริต และเป็นธรรม เพื่อสนับสนุนการดำเนินธุรกิจให้เป็นไปอย่างมีประสิทธิภาพ

1. ประกอบธุรกิจด้วยความซื่อสัตย์ สุจริต และดำเนินงานธุรกิจอย่างมีความรับผิดชอบต่อสังคม ทั้งทางกฎหมาย จรรยาบรรณ และมุ่งมั่นทำความดีต่อบุคคล กลุ่มชุมชน สังคมและสิ่งแวดล้อม
2. ปฏิบัติต่อลูกค้าอย่างเป็นธรรมในเรื่องของสินค้าและบริการ โดยไม่เลือกปฏิบัติ
3. ประกอบธุรกิจโดยมีระบบการดำเนินงานที่มีมาตรฐานและมีการควบคุมที่ดี โดยใช้ความรู้ความสามารถอย่างเต็มที่ด้วยความระมัดระวัง ด้วยข้อมูลที่เพียงพอและมีหลักฐานสามารถอ้างอิงได้รวมทั้งถือปฏิบัติตามข้อกำหนดและข้อกำหนดที่เกี่ยวข้องอย่างเคร่งครัด
4. ไม่เปิดเผยข้อมูลของลูกค้าที่ตนได้ล่วงรู้มาเนื่องจากการดำเนินธุรกิจ อันเป็นข้อมูลที่ตามปกติวิสัยจะพึงสงวนไว้ไม่เปิดเผย เว้นแต่เป็นการเปิดเผยตามหน้าที่ตามกฎหมาย
5. เปิดให้ลูกค้าสามารถร้องเรียนได้เกี่ยวกับความไม่สมบูรณ์ของสินค้าและบริการ
6. เปิดเผยแพร่ข่าวสารข้อมูลของสินค้าและบริการอย่างถูกต้องครบถ้วน
7. ปฏิบัติตามข้อตกลงและเงื่อนไขต่างๆกับลูกค้าอย่างเป็นธรรม หากปฏิบัติตามข้อตกลงหรือเงื่อนไขไม่ได้ต้องรีบแจ้งให้ลูกค้าทราบเพื่อหาทางออกร่วมกัน

จรรยาบรรณกรรมการ ผู้บริหาร พนักงานและนักลงทุนสัมพันธ์ สามารถศึกษาได้จากเว็บไซต์ของบริษัท ไรท์ทันเนลลิง จำกัด (มหาชน) ที่ <https://www.rtc.co.th/> หัวข้อ "บรรษัทภิบาล" และ "จรรยาบรรณ"

6.3 การเปลี่ยนแปลงและพัฒนากิจการที่สำคัญของนโยบาย แนวปฏิบัติและระบบการกำกับดูแลกิจการในรอบปีที่ผ่านมา (Significant Changes and Development of Policies, Practices and Corporate Governance System Over the Past Year)

จากการที่บริษัทตระหนักถึงความสำคัญของการกำกับดูแลกิจการที่ดี โดยมุ่งมั่นที่จะพัฒนาและส่งเสริมให้บริษัทเป็นองค์กรที่มีประสิทธิภาพในการบริหารจัดการ มีจรรยาบรรณธุรกิจ โดยตระหนักถึงความสำคัญและความรับผิดชอบต่อผู้ถือหุ้นและผู้มีส่วนได้เสียของบริษัทอย่างต่อเนื่อง ส่งผลให้ในปี 2565 บริษัทได้รับการประเมินผลการกำกับดูแลกิจการในระดับดีมาก จากโครงการสำรวจการกำกับดูแลกิจการบริษัทจดทะเบียนประจำปี 2565 โดยสถาบันกรรมการบริษัทไทย (IOD) และได้รับผลการประเมินคุณภาพการจัดประชุมผู้ถือหุ้น 97 คะแนน จากสมาคมส่งเสริมผู้ลงทุนไทย

6.3.1 การพัฒนาการด้านการกำกับดูแลกิจการในปี 2565 (Development in Corporate Governance in 2022)

1) คณะกรรมการบริษัทได้มีการประเมินผลการปฏิบัติตามนโยบายการกำกับดูแลกิจการ

คณะกรรมการบริษัทได้มีการทบทวนนโยบายการกำกับดูแลกิจการเสนอต่อคณะกรรมการบริษัท เพื่อให้มีความเหมาะสม มีเนื้อหาครอบคลุมและสอดคล้องกับหลักการกำกับดูแลกิจการที่ดี สำหรับบริษัทจดทะเบียนปี 2560 (CG Code) ของสำนักงานคณะกรรมการกำกับหลักทรัพย์และตลาดหลักทรัพย์ โดยนำมาประยุกต์ใช้กับบริบทของบริษัท ไรท์ทันเนลลิง จำกัด (มหาชน) ซึ่งประกอบด้วย 8 หลักปฏิบัติ ดังนี้

หลักปฏิบัติ 1 ตระหนักถึงบทบาทและความรับผิดชอบของคณะกรรมการในฐานะผู้นำองค์กรที่สร้างคุณค่าให้แก่กิจการอย่างยั่งยืน

หลักปฏิบัติ 2 กำหนดวัตถุประสงค์และเป้าหมายหลักของกิจการที่เป็นไปเพื่อความยั่งยืน

หลักปฏิบัติ 3 เสริมสร้างคณะกรรมการที่มีประสิทธิผล

หลักปฏิบัติ 4 สรรหาและพัฒนาผู้บริหารระดับสูงและการบริหารบุคลากร

หลักปฏิบัติ 5 ส่งเสริมนวัตกรรมและการประกอบธุรกิจอย่างมีความรับผิดชอบต่อ

หลักปฏิบัติ 6 ดูแลให้มีระบบการบริหารความเสี่ยงและการควบคุมภายในที่เหมาะสม

หลักปฏิบัติ 7 รักษาความน่าเชื่อถือทางการเงินและการเปิดเผยข้อมูล

หลักปฏิบัติ 8 สนับสนุนการมีส่วนร่วมและการสื่อสารกับผู้ถือหุ้น

นอกจากนี้ในปี 2565 คณะกรรมการบริษัท คณะกรรมการตรวจสอบ คณะกรรมการสรรหาและพิจารณาค่าตอบแทนและคณะกรรมการบริหารความเสี่ยงบรรษัทภิบาลและความยั่งยืน ได้พิจารณาทบทวนกฎบัตรในตนเองให้สอดคล้องกับหลักการกำกับดูแลกิจการที่ดีสำหรับบริษัทจดทะเบียนปี 2560 (CG Code)

2) การปฏิบัติตามนโยบายการกำกับดูแลกิจการที่ดีและจรรยาบรรณ

คณะกรรมการบริษัทได้กำหนดจรรยาบรรณธุรกิจของบริษัท เพื่อเป็นการประมวลแบบแผน ขอบเขต มาตรฐาน ความประพฤติ และพฤติกรรมที่บุคลากรทุกคนของบริษัท ไม่ว่าจะเป็นคณะกรรมการบริษัท ผู้บริหาร และพนักงานทุกคน ทุกระดับในทุกหน่วยงาน พึงกระทำในการดำเนินธุรกิจและการปฏิบัติงาน และเพื่อให้การปฏิบัติงานเป็นไปในทิศทางเดียวกัน ภายใต้กรอบจริยธรรม คุณธรรม ความซื่อสัตย์ อันเป็นการสร้างรากฐานและรักษาภาพพจน์ของบริษัทให้เป็นองค์กรที่มีการเจริญเติบโตอย่างยั่งยืน โดยบริษัทได้จัดทำจรรยาบรรณธุรกิจของบริษัทเป็นลายลักษณ์อักษร มอบให้กับพนักงานที่ปฏิบัติงาน และจัดให้มีการปฐมนิเทศเกี่ยวกับการปฏิบัติตามจริยธรรมและจรรยาบรรณแก่พนักงานเข้าใหม่ทุกคน ครบร้อยละ 100

ในปีที่ผ่านมา คณะกรรมการบริษัทได้พิจารณาทบทวนนโยบายการกำกับดูแลกิจการที่ดีและจริยธรรมและจรรยาบรรณธุรกิจของบริษัทในเรื่อง เช่น นโยบายต่อต้านคอร์รัปชัน เป็นต้น ว่ามีความทันสมัยและเหมาะสมสถานการณ์ปัจจุบัน นอกจากนี้ บริษัทยังได้จัดให้ผู้บริหารและพนักงานทำการประเมินตนเองเป็นประจำทุกปีในการประเมินผลการปฏิบัติงาน และในปีที่ผ่านมาไม่พบการไม่ปฏิบัติตามจรรยาบรรณธุรกิจของบริษัท หรือจากการแจ้งเรื่องร้องเรียน คณะกรรมการจัดทำและเปิดเผยจริยธรรมธุรกิจ/ คู่มือจรรยาบรรณสำหรับกรรมการ ผู้บริหารและพนักงานของบริษัท

3) คณะกรรมการบริษัทได้แต่งตั้งคณะกรรมการบริหารความเสี่ยง บรรษัทภิบาลและความยั่งยืน

คณะกรรมการบริษัทได้มีมติ แต่งตั้งคณะกรรมการบริหารความเสี่ยง บรรษัทภิบาลและความยั่งยืน ให้เป็นผู้รับผิดชอบด้านการพัฒนาความยั่งยืนขององค์กรให้สอดคล้องกับแผนงานการพัฒนาความยั่งยืนของบริษัทเป็นไปตามและมาตรฐานของหน่วยงานกำกับดูแลและมาตรฐานสากล

4) บริษัทประกาศนโยบายด้านความยั่งยืน และเป้าหมายที่เป็นคุณค่าองค์กร กลยุทธ์ และตัวชี้วัดความยั่งยืนองค์กร ประจำปี 2566

บริษัทประกาศนโยบายด้านความยั่งยืนและเป้าหมายที่เป็นคุณค่าองค์กร กลยุทธ์ และตัวชี้วัดความยั่งยืนองค์กร ประจำปี 2566 เพื่อให้การบริหารจัดการงานความยั่งยืนเป็นไปอย่างมีประสิทธิภาพและประสิทธิผล ครอบคลุมโอกาสและความเสี่ยงอันมีนัยสำคัญทั้งด้านเศรษฐกิจ สังคม และสิ่งแวดล้อม ประกอบไปด้วยกรอบความยั่งยืน (Sustainability Framework) ประเด็นที่มีนัยสำคัญ (Materiality Analysis) ปัจจัยที่จะทำให้ประสบความสำเร็จ (Key Success Factor) และตัวชี้วัดและเป้าหมายความสำเร็จ (Indicators and Goals) ทั้งนี้ กรรมการ ผู้บริหาร และพนักงานของบริษัททุกคน มีหน้าที่สนับสนุน ผลักดัน และปฏิบัติให้สอดคล้องกับนโยบายและกรอบการบริหารจัดการความยั่งยืนที่กำหนด

5) บริษัทประกาศนโยบายการจัดซื้อจัดจ้างสีเขียว

บริษัทตระหนักถึงผลกระทบด้านสิ่งแวดล้อมที่อาจเกิดขึ้นจากการจัดซื้อจัดจ้างทั้งทางตรงและทางอ้อม บริษัทมุ่งเน้นที่จะเป็นส่วนหนึ่งในการร่วมดูแลสิ่งแวดล้อม ดังนั้นเพื่อสร้างความยั่งยืนของสังคมโลกรวมถึงการดำเนินธุรกิจของบริษัท จึงได้กำหนดนโยบายและแนวปฏิบัติในการจัดซื้อจัดจ้าง รวมทั้งพนักงานทุกคนของบริษัทมีหน้าที่สนับสนุน ผลักดัน และปฏิบัติให้สอดคล้องกับนโยบายการจัดซื้อจัดจ้างสีเขียว

6) บริษัทได้ลงนามในคำประกาศเจตนารมณ์เข้าร่วมปฏิบัติของภาคเอกชนไทยในการต่อต้านการทุจริตคอร์รัปชัน (Collective Action Coalition Against Corruption หรือ CAC) รวมทั้งปรับปรุงนโยบายต่อต้านการทุจริตคอร์รัปชัน ฉบับปรับปรุงปี 2565

คณะกรรมการบริษัทมีมติให้บริษัทเข้าร่วมในโครงการ “แนวร่วมปฏิบัติของภาคเอกชนไทยในการต่อต้านการทุจริต (CAC)” ซึ่งดำเนินงานโดยภาคเอกชนไทยในการที่จะเข้ามามีส่วนร่วมในการแก้ไขปัญหาคอร์รัปชัน กำหนดนโยบายและแนวปฏิบัติในการที่จะปฏิเสธการรับและจ่ายสินบน รวมถึงการทุจริตคอร์รัปชันในทุกรูปแบบ รวมทั้งปรับปรุงนโยบายต่อต้านการทุจริตคอร์รัปชัน ฉบับปรับปรุงปี 2565 เพื่อให้มีสาระสำคัญและแนวปฏิบัติครอบคลุมการทุจริตทุกรูปแบบ และได้มีการสื่อสารให้กับกรรมการ ผู้บริหารและพนักงานทั่วทั้งองค์กร รวมถึงผู้มีส่วนได้เสียเพื่อให้เกิดการนำไปปฏิบัติจริง

7) บริษัทจัดให้มีการทำแบบสำรวจความพึงพอใจของพนักงานที่มีต่อองค์กรประจำปี 2565

บริษัทจัดให้มีการทำแบบสำรวจความพึงพอใจของพนักงานที่มีต่อองค์กรประจำปี 2565 เพื่อรวบรวม ความคิดเห็น ความผูกพันของพนักงานที่มีต่อองค์กร เพื่อใช้เป็นแนวทางในการพัฒนาการบริหารทรัพยากรบุคคลให้มีประสิทธิภาพยิ่งขึ้น เนื่องจากพนักงานเป็นปัจจัยสำคัญที่จะช่วยขับเคลื่อนองค์กรไปสู่ความยั่งยืน

8) บริษัทปรับปรุงนโยบายการซื้อขายหลักทรัพย์ของกรรมการ ผู้บริหาร และพนักงานในหน่วยงานที่สำคัญ

บริษัทได้ปรับปรุงนโยบายการซื้อขายหลักทรัพย์ของกรรมการ ผู้บริหาร และพนักงานในหน่วยงานที่สำคัญโดยกำหนดให้กรรมการและผู้บริหารระดับสูงแจ้งเกี่ยวกับการซื้อขายหุ้นของบริษัทตนเองอย่างน้อย 1 วัน ล่วงหน้าก่อนทำการซื้อขายไปที่เลขาธิการบริษัทเพื่อป้องกันการใช้อำนาจภายในของกรรมการและผู้บริหารเพื่อหาผลประโยชน์

9) บริษัทจัดให้มีผู้รับผิดชอบงานกำกับกับการปฏิบัติงาน (Compliance)

บริษัทจัดให้มีผู้รับผิดชอบงานกำกับกับการปฏิบัติงาน (Compliance) เพื่อทำหน้าที่ดูแลหลักเกณฑ์และกฎหมายของส่วนงานต่างๆ กำกับดูแลให้บริษัท/หรือบริษัทย่อยมีการดำเนินการใดๆ ให้สอดคล้องกับหลักเกณฑ์ระเบียบกฎหมายที่เกี่ยวข้องได้อย่างถูกต้อง รวมทั้งติดตามและประสานงานให้บุคคลและนิติบุคคลที่เกี่ยวข้องปฏิบัติตามหลักเกณฑ์ ระเบียบกฎหมาย

10) บริษัทกำหนดให้ประธานเจ้าหน้าที่บริหารและกรรมการผู้จัดการสามารถไปดำรงตำแหน่งในบริษัทจดทะเบียนรวมไม่เกิน 5 แห่ง

การไปดำรงตำแหน่งที่อื่นจะต้องไม่ทำให้เสียเวลาในการปฏิบัติหน้าที่ประธานเจ้าหน้าที่บริหารและกรรมการผู้จัดการของบริษัท และกิจการนั้นต้องไม่เป็นธุรกิจประเภทเดียวกันหรือเป็นการแข่งขันกับธุรกิจของบริษัท เพื่อเป็นการป้องกันความขัดแย้งทางผลประโยชน์ที่อาจขึ้นได้ โดยต้องได้รับความเห็นชอบจากคณะกรรมการบริษัทก่อนไปดำรงตำแหน่งดังกล่าว

11) บริษัทกำหนดให้คณะกรรมการจัดทำแผนสืบทอดตำแหน่งผู้บริหารสูงสุด (CEO) ขององค์กร พร้อมนำเสนอถึงแนวทางในการดำเนินการ

เพื่อความต่อเนื่องในการดำเนินธุรกิจและความก้าวหน้าขององค์กรอย่างยั่งยืน บริษัทจึงจัดให้มีกลไกการคัดสรรบุคลากรที่เข้ามารับผิดชอบในตำแหน่งงานทุกระดับที่สำคัญอย่างเหมาะสมและโปร่งใส โดยบริษัทได้กำหนดแผนการสืบทอดตำแหน่งผู้บริหารในระดับต่างๆ ตั้งแต่ประธานเจ้าหน้าที่บริหาร กรรมการผู้จัดการ รองกรรมการ ผู้จัดการสายงานบัญชีและการเงิน ไปจนถึงผู้บริหารระดับต้น

ในกระบวนการสรรหา บริษัทจะพิจารณาโดยมุ่งเน้นบุคลากรภายในองค์กรที่มีความเหมาะสมด้านวัยวุฒิ คุณวุฒิ ประสบการณ์ ความรู้ความสามารถและผลการประเมินการปฏิบัติงานเป็นสำคัญ เพื่อให้มั่นใจได้ว่าบริษัทได้ผู้บริหารระดับสูงที่มีความเหมาะสมในการสืบทอดตำแหน่งที่สำคัญในองค์กรต่อไป

ในการรายงานผลการดำเนินงาน บริษัทจะติดตามความคืบหน้าของแผนการพัฒนาทบทวนและสรุปผลการพัฒนาอย่างสม่ำเสมอ เป็นไปตามระเบียบที่บริษัทกำหนดไว้ ทั้งนี้ บริษัทมีความพร้อมที่จะสรรหาบุคลากรจากภายนอกด้วยเช่นกัน กรณีบุคคลภายในยังไม่สามารถขึ้นมาสืบทอดตำแหน่งได้

12) บริษัทกำหนดให้กรรมการบริษัททุกคนดำรงตำแหน่งในบริษัทจดทะเบียนไม่เกิน 5 แห่ง โดยนโยบายต้องไม่มีข้อยกเว้น

ปัจจุบันและแนวปฏิบัติที่ผ่านมา คณะกรรมการบริษัททุกคนดำรงตำแหน่งในบริษัทจดทะเบียนไม่เกิน 3 แห่ง

13) การพัฒนาและการอบรมของกรรมการ

บริษัทส่งเสริมการพัฒนากรรมการให้มีความรู้ความสามารถผ่านการอบรมภายในและภายนอกอยู่เสมอ ปัจจุบันมีกรรมการเข้าร่วมการอบรมหลักสูตร Director Certification Program (DCP) และ Director Accreditation Program (DAP) ที่จัดขึ้นโดยสมาคมส่งเสริมสถาบันกรรมการบริษัทไทย (Thai Institute of Directors (IOD)) จำนวน 12 คน จากกรรมการทั้งหมด 12 คน คิดเป็นร้อยละ 100 ดังรายละเอียดต่อไปนี้

| รายชื่อกรรมการ | หลักสูตร |
|------------------------------|--|
| 1. ดร. ทรงภพ พลจันทร์ | -ประกาศนียบัตรหลักสูตร Director Certification Program (DCP) รุ่นที่ 52/2547 สมาคมส่งเสริมสถาบันกรรมการบริษัทไทย (IOD) พ.ศ. 2547 -ประกาศนียบัตรหลักสูตร Director Accreditation Program (DAP) รุ่นที่ 23/2547 สมาคมส่งเสริมสถาบันกรรมการบริษัทไทย (IOD) พ.ศ. 2547 |
| 2. ดร. บุญเทพ นานะกรังสรรค์ | -ประกาศนียบัตรหลักสูตร Director Accreditation Program (DAP) รุ่น 139/2017 สมาคมส่งเสริมสถาบันกรรมการบริษัทไทย (IOD) พ.ศ. 2560 |
| 3. นายจุมพต กาญจนปัญญาคม | -ประกาศนียบัตรหลักสูตร Director Accreditation Program (DAP) รุ่น DAP139/2017 สมาคมส่งเสริมสถาบันกรรมการบริษัทไทย (IOD) พ.ศ. 2560 |
| 4. นายวิศิษฐ์ คูทองกุล | -ประกาศนียบัตรหลักสูตร Director Certification Program (DCP) รุ่นที่ 202/2015 สมาคมส่งเสริมสถาบันกรรมการบริษัทไทย (IOD) พ.ศ. 2564 |
| 5. นายธนพัฒน์ ผู้พัฒน์ | -ประกาศนียบัตรหลักสูตร Director Certification Program (DCP) รุ่นที่ 202/2015 สมาคมส่งเสริมสถาบันกรรมการบริษัทไทย (IOD) พ.ศ. 2564 |
| 6. นายชัยวุฒิ จ่านสุทธเสถียร | -ประกาศนียบัตรหลักสูตร Director Accreditation Program (DAP) รุ่นที่ 161/2019 สมาคมส่งเสริมสถาบันกรรมการบริษัทไทย (IOD) พ.ศ. 2562 |

| รายชื่อกรรมการ | หลักสูตร |
|----------------------------|--|
| 7. นายธนวุฒิ ศิรินาวัน | -ประกาศนียบัตรหลักสูตร Director Accreditation Program (DAP) รุ่นที่ 131/2016 สมาคมส่งเสริมสถาบันกรรมการบริษัทไทย (IOD) พ.ศ. 2559 |
| 8. ดร. กระหิ้ม ศานต์ตระกูล | -ประกาศนียบัตรหลักสูตร Director Accreditation Program (DAP) รุ่นที่ 139/2560 สมาคมส่งเสริมสถาบันกรรมการบริษัทไทย (IOD) พ.ศ. 2560 |
| 9. นายชวลิต ญอนมณี | -ประกาศนียบัตรหลักสูตร Director Certification Program (DCP) รุ่นที่ 210/2015 สมาคมส่งเสริมสถาบันกรรมการบริษัทไทย (IOD) พ.ศ. 2558 |
| 10. นายสุรศักดิ์ สีเขียว | -ประกาศนียบัตรหลักสูตร Director Certification Program (DCP) รุ่นที่ 210/2015 สมาคมส่งเสริมสถาบันกรรมการบริษัทไทย (IOD) พ.ศ. 2558 -หลักสูตร Board Nomination & Compensation Program รุ่นที่ 13/2022 สมาคมส่งเสริมสถาบันกรรมการบริษัทไทย |
| 11. นายไชยา วงศ์ลาภพานิช | -ประกาศนียบัตรหลักสูตร Director Certification Program (DCP) รุ่นที่ 211/2015 สมาคมส่งเสริมสถาบันกรรมการบริษัทไทย (IOD) -หลักสูตร TLCA CFO CPD ครั้งที่ 2/2022 หัวข้อ "Economic Update for CFO" สมาคมบริษัทจดทะเบียนไทย -หลักสูตร TLCA CFO CPD ครั้งที่ 3/2022 หัวข้อ "PDPA for Accounting and Finance" สมาคมบริษัทจดทะเบียนไทย |
| 12. นายโกศล คงแดง | -ประกาศนียบัตรหลักสูตร Director Certification Program (DCP) 314/2022 สมาคมส่งเสริมสถาบัน กรรมการบริษัทไทย (IOD) พ.ศ. 2565 -ประกาศนียบัตรหลักสูตร Director Accreditation Program (DAP) รุ่นที่ 161/2019, สมาคมส่งเสริมสถาบันกรรมการบริษัทไทย (IOD) พ.ศ.2562 -หลักสูตร Risk Management Program for Corporate Leaders 28/2022 สมาคมส่งเสริมสถาบันกรรมการบริษัทไทย (IOD) พ.ศ. 2565 |

ข้อมูลเพิ่มเติมเกี่ยวกับหลักสูตรอบรมของคณะกรรมการ ปรากฏตามเอกสารแนบ 1 "รายละเอียดเกี่ยวกับกรรมการ ผู้บริหารผู้มีอำนาจควบคุมของบริษัทและเลขานุการบริษัท"

6.3.2 การปฏิบัติตามหลักการกำกับดูแลกิจการที่ดีในเรื่องอื่น ๆ

บริษัทให้ความสำคัญและยึดมั่นในการปฏิบัติตามหลักการกำกับดูแลกิจการที่ดีสำหรับบริษัทจดทะเบียน ปี 2560 และหลักการกำกับดูแลกิจการที่ดีของโครงการสำรวจการกำกับดูแลกิจการบริษัทจดทะเบียน (CGR) มีหลักเกณฑ์บางเรื่องที่ยังไม่ได้กำหนดเป็นนโยบาย แต่ปฏิบัติดังต่อไปนี้

| หลักเกณฑ์ | เหตุผล/แนวปฏิบัติของบริษัท |
|--|---|
| คณะกรรมการมีองค์ประกอบที่มีกรรมการเป็นผู้หญิง และคณะกรรมการประกอบด้วยกรรมการที่เป็นผู้หญิงอย่างน้อย 30% | ปัจจุบันคณะกรรมการของบริษัทประกอบด้วยกรรมการที่เป็นผู้ชายจำนวน 12 คน โดยคณะกรรมการบริษัท มีคุณสมบัติหลากหลายทั้งในด้านทักษะ ประสบการณ์ ความรู้และความเชี่ยวชาญในสาขาต่าง ๆ ที่เกี่ยวข้อง และเป็นประโยชน์ต่อธุรกิจของบริษัท |
| คณะกรรมการกำหนดนโยบายวาระการดำรงตำแหน่งของกรรมการอิสระไว้ไม่เกิน 9 ปี โดยไม่มีข้อยกเว้น ในปีที่ผ่านมา บริษัทไม่มีกรรมการอิสระที่ดำรงตำแหน่งกรรมการเกิน 9 ปี | บริษัทกำหนดวาระดำรงตำแหน่งกรรมการอิสระไว้ไม่เกิน 9 ปี ในหลักปฏิบัติตามคู่มือกำกับดูแลกิจการที่ดี โดยปัจจุบันยังไม่เคยมีกรรมการอิสระของบริษัทท่านใดอยู่เกิน 9 ปี |
| คณะกรรมการพิจารณาแต่งตั้งคณะกรรมการบรรษัทภิบาล ที่มีองค์ประกอบเป็นกรรมการทั้งคณะ รวมถึงเปิดเผยกฎบัตรหรือบทบาทหน้าที่ (องค์ประกอบเป็นกรรมการอิสระมากกว่า 50%) | ในทางปฏิบัติที่ผ่านมา คณะกรรมการบริษัทมอบหมายงานด้านบรรษัทภิบาลให้อยู่ในความดูแลและรับผิดชอบของคณะกรรมการบริหารความเสี่ยง บรรษัทภิบาลและความยั่งยืน ประกอบด้วยกรรมการ 4 คน เป็นกรรมการอิสระ 1 คน (คิดเป็น 25%) โดยประธานเป็นกรรมการอิสระ และกรรมการบริหาร 3 คน อย่างไรก็ตามคณะกรรมการได้กำหนดบทบาทหน้าที่ของคณะกรรมการบริหารความเสี่ยง บรรษัทภิบาลและความยั่งยืนไว้ในกฎบัตรอย่างครบถ้วน |



7

โครงสร้างการกำกับดูแลกิจการ (Corporate Governance Structure)



หมายเหตุ :

- นิยามของ "ผู้บริหาร" ตามประกาศคณะกรรมการกำกับหลักทรัพย์และตลาดหลักทรัพย์ที่ กจ.17/2551 จะอยู่ในเส้นกรอบหนา
- ผู้ตรวจสอบภายในของบริษัทเป็นการว่าจ้างบุคคลภายนอก (Outsource) โดยได้แต่งตั้ง บริษัท ไอ.เอ.พี. อินเตอร์เนออล ออดิท จำกัด ทำหน้าที่ดังกล่าว โดยบริษัทมีการทำสัญญาจ้างแบบปีต่อปี

7.1 คณะกรรมการบริษัท (Board of Directors)



ดร. ทรงภาพ พลจันทร์
ประธานกรรมการ
กรรมการอิสระ

นายชัยวุฒิ จ้างสุทนต์ถียร

กรรมการตรวจสอบ
กรรมการอิสระ



นายณวัฒน์ ผู้พัฒน์

กรรมการตรวจสอบ
กรรมการอิสระ

นายชวลิต ถนอมถิ่น

ประธานเจ้าหน้าที่บริหาร
รองประธานกรรมการ
กรรมการสรรหาและพิจารณาค่าตอบแทน



นายจุมพต กาญจนปัญญาคม

ประธานกรรมการสรรหาและ
พิจารณาค่าตอบแทน
กรรมการอิสระ

นายโกศล คงแดง**

กรรมการบริหาร
กรรมการบริหารความเสี่ยง
บรรษัทภิบาลและความยั่งยืน
กรรมการบริษัท



นายสุรศักดิ์ สีเขียว

กรรมการบริหาร
กรรมการบริหารความเสี่ยง บรรษัทภิบาลและความยั่งยืน
กรรมการบริษัท กรรมการผู้จัดการ



นายไชยา วงศ์ลาภพานิช

กรรมการบริหาร
กรรมการบริหารความเสี่ยง
บรรษัทภิบาลและความยั่งยืน
กรรมการบริษัท



ดร. บุญเทพ นานะกรังสรรค์

ประธานกรรมการตรวจสอบ
กรรมการอิสระ



นายวิศิษฐ์ คูทองกุล**

ประธานกรรมการบริหารความเสี่ยง
บรรษัทภิบาลและความยั่งยืน
กรรมการอิสระ



นายธนวุฒิ ศิรินาวัน

กรรมการบริษัท



ดร. กระหม่อม ศานต์ตระกูล

กรรมการบริษัท



****หมายเหตุ:**

- (1) นายวิศิษฐ์ คูทองกุล เข้าดำรงตำแหน่งกรรมการอิสระ โดยมติที่ประชุมสามัญผู้ถือหุ้น ประจำปี 2565 เมื่อวันที่ 25 เมษายน 2565 มีผลตั้งแต่วันที่ 17 พฤษภาคม 2565
- (2) นายโกศล คงแดง เข้าดำรงตำแหน่งกรรมการ โดยมติคณะกรรมการบริษัท มีผลตั้งแต่วันที่ 31 มกราคม 2565 ทดแทน นายธีรยุทธ เมื่อวันที่ 25 เมษายน 2565 และโดยมติคณะกรรมการบริษัท แต่งตั้งเข้าดำรงตำแหน่งกรรมการบริหารความเสี่ยง บรรษัทภิบาล
- (3) นายธนวุฒิ ศิรินาวิน เข้าดำรงตำแหน่งกรรมการ โดยมติที่ประชุมสามัญผู้ถือหุ้น ประจำปี 2565 เมื่อวันที่ 25 เมษายน 2565

นางพรทิพย์ คงแสงภัทร์ ดำรงตำแหน่งเป็นเลขานุการบริษัท

องค์ประกอบของ

คณะกรรมการบริษัท

โครงสร้างคณะกรรมการบริษัท ณ วันที่ 31 ธันวาคม 2565 ประกอบด้วยกรรมการที่เป็นผู้บริหาร (Executive Director) จำนวน 4 ท่าน กรรมการที่ไม่เป็นผู้บริหาร (Non-Executive Director) จำนวน 2 ท่าน และกรรมการอิสระ (Independent Director) จำนวน 6 ท่าน คิดเป็นร้อยละ 50 ของจำนวนกรรมการทั้งคณะ โดยกรรมการอิสระทุกท่านมีคุณสมบัติความเป็นอิสระครบถ้วนตามที่บริษัทกำหนด

คณะกรรมการบริษัทมีองค์ประกอบครบถ้วนและเหมาะสมตามที่กำหนดไว้ในกฎบัตรคณะกรรมการบริษัท โดยคณะกรรมการบริษัทมีคุณสมบัติหลากหลายทั้งในด้านทักษะ ประสบการณ์ ความรู้และความเชี่ยวชาญในสาขาต่างๆ ที่เกี่ยวข้องและเป็นประโยชน์ต่อธุรกิจของบริษัท สอดคล้องกับนโยบายความหลากหลายของคณะกรรมการ โดยจะต้องประกอบด้วยผู้มีความรู้ในธุรกิจของบริษัทอย่างน้อย 4 คน กฎหมายอย่างน้อย 1 คนและบัญชีและการเงินอย่างน้อย 1 คน และจะต้องประกอบไปด้วยกรรมการอิสระอย่างน้อย 1 ใน 3 ของกรรมการทั้งหมด โดยคำนึงถึงหลากหลายทางเพศ ทักษะวิชาชีพและองค์ประกอบสมรรถนะของคณะกรรมการ (Skill Matrix) ดังนี้

ความรู้ความชำนาญเฉพาะด้าน (Board Skill Matrix)

| รายชื่อกรรมการ | วิศวกรรม | ธรณีวิทยา | บัญชีและการเงิน | การบริหารจัดการ | กฎหมาย | การกำกับดูแลกิจการ | การบริหารจัดการ ความเสี่ยง | การบริหารทรัพยากร บุคคล | การตรวจสอบ |
|-------------------------------|----------|-----------|-----------------|-----------------|--------|--------------------|-------------------------------|----------------------------|------------|
| 1. ดร. ทรงภพ พลจันทร์ | | ● | ● | ● | | ● | | ● | ● |
| 2. นายชวลิต ถนอมถิ่น | ● | ● | | ● | | ● | ● | ● | |
| 3. ดร. บุญเทพ นานะรังสรรค์ | ● | ● | | | | ● | | | ● |
| 4. นายวิศิษฐ์ คูทองกุล | | ● | ● | ● | | ● | ● | ● | |
| 5. นายจุมพต กาญจนปัญญาคม | ● | | | ● | | ● | | ● | ● |
| 6. นายสุรศักดิ์ สีเขียว | ● | ● | ● | ● | | ● | ● | ● | |
| 7. นายโกศล คงแดง | ● | ● | | ● | | ● | ● | ● | |
| 8. นายไชยา วงศ์ลาภพานิช | ● | ● | ● | ● | | ● | ● | ● | ● |
| 9. นายอนพัฒน์ ผู้พัฒน์ | | | | ● | ● | ● | | | ● |
| 10. นายชัยวุฒิ จำนงสุทธเสถียร | | | ● | ● | | ● | | | ● |
| 11. ดร.กระหิမ် ศานต์ตระกูล | ● | | | | | | | | |
| 12. นายธนวุฒิ ศิรินาวิน | ● | ● | | | | | | | |

กรรมการผู้มีอำนาจลงนามผูกพันบริษัท

กรรมการผู้มีอำนาจลงลายมือชื่อแทนบริษัท คือ นายชวลิต ญนอมถีน หรือ นายไชยา วงศ์ลาภพานิช หรือ นายสุรศักดิ์ สีเขียว หรือ นายโกศล คงแดง กรรมการสองในสี่คนนี้ลงลายมือชื่อร่วมกัน และประทับตราสำคัญของบริษัท

อำนาจอนุมัติของคณะกรรมการบริษัท

1. อนุมัติแต่งตั้งบุคคลที่มีคุณสมบัติและไม่มีลักษณะต้องห้ามตามที่กฎหมายกำหนดในพระราชบัญญัติบริษัทมหาชน จำกัด พ.ศ. 2535 และกฎหมายว่าด้วยหลักทรัพย์และตลาดหลักทรัพย์ รวมถึงประกาศข้อบังคับ และ/หรือ ระเบียบที่เกี่ยวข้องกับตำแหน่งกรรมการ ในกรณีที่ตำแหน่งกรรมการว่างลงเพราะเหตุอื่นนอกจากการออกตามวาระ
2. อนุมัติการเลือกตั้งคณะกรรมการบริหารโดยเลือกจากกรรมการของบริษัทและผู้บริหารพร้อมทั้งกำหนดขอบเขตอำนาจหน้าที่และความรับผิดชอบของคณะกรรมการบริหาร
3. อนุมัติการแต่งตั้งบุคคลอื่นใดให้ดำเนินการของบริษัทภายใต้การควบคุมของคณะกรรมการบริษัทหรืออาจมอบอำนาจเพื่อให้บุคคลดังกล่าวมีอำนาจ และ/หรือ ภายในเวลาตามที่คณะกรรมการบริษัทเห็นสมควร ซึ่งคณะกรรมการบริษัท อาจยกเลิก เพิกถอน เปลี่ยนแปลงหรือแก้ไขอำนาจนั้น ๆ ได้
4. อนุมัติการทำรายการ การได้มาหรือจำหน่ายไปซึ่งสินทรัพย์ของบริษัท เว้นแต่ในกรณีที่รายการดังกล่าวจะต้องได้รับอนุมัติจากที่ประชุมผู้ถือหุ้น ทั้งนี้ ในการพิจารณาอนุมัติดังกล่าวให้เป็นไปตามประกาศ ข้อบังคับ และ/หรือ ระเบียบที่เกี่ยวข้องของตลาดหลักทรัพย์
5. อนุมัติการทำรายการที่เกี่ยวข้องกัน เว้นแต่กรณีที่รายการดังกล่าวจะต้องได้รับอนุมัติจากที่ประชุมผู้ถือหุ้น ทั้งนี้ ในการพิจารณาอนุมัติดังกล่าวให้เป็นไปตามประกาศ ข้อบังคับ และ/หรือ ระเบียบที่เกี่ยวข้องกับตลาดหลักทรัพย์
6. อนุมัติการจ่ายเงินปันผลระหว่างกาลให้แก่ผู้ถือหุ้น เมื่อเห็นได้ว่าบริษัทมีกำไรพอสมควรที่จะทำเช่นนั้น และรายงานการจ่ายเงินปันผลดังกล่าวให้ที่ประชุมผู้ถือหุ้นทราบในการประชุมผู้ถือหุ้นคราวต่อไป
7. อนุมัติเงินเดือน โบนัส และค่าตอบแทนอื่น ๆ สำหรับประธานเจ้าหน้าที่บริหาร กรรมการผู้จัดการ และรองกรรมการผู้จัดการสายงานบัญชีและการเงิน
8. อนุมัติการกำหนดอำนาจและระดับการอนุมัติในการทำธุรกรรมและการดำเนินการต่างๆที่เกี่ยวข้องกับงานของบริษัท ให้คณะหรือบุคคลตามความเหมาะสม และให้เป็นไปตามข้อกำหนดที่เกี่ยวข้องโดยจัดทำเป็นคู่มืออำนาจดำเนินการ และให้มีการทบทวนปีละ 1 ครั้ง
1. อนุมัติผลงานและผลประกอบการประจำปีไตรมาสของบริษัทเทียบกับแผนและงบประมาณและพิจารณาแนวโน้มระยะต่อไปของปี
2. อนุมัติการจัดการกิจการของบริษัท ภายในขอบเขตกฎหมาย วัตถุประสงค์ และข้อบังคับของบริษัท และตามมติของที่ประชุมผู้ถือหุ้นและมีอำนาจจะทำการใด ๆ ตามที่ระบุไว้ในหนังสือบริคณห์สนธิหรือที่เกี่ยวข้องกับการดังกล่าว
3. อนุมัติการกำหนดกรรมการผู้มีอำนาจลงลายมือชื่อผูกพันบริษัท

อำนาจ หน้าที่ และความรับผิดชอบของประธานกรรมการบริษัท

ประธานกรรมการบริษัทมีบทบาทเป็นผู้นำของคณะกรรมการบริษัท โดยหน้าที่ของประธานกรรมการบริษัทจะครอบคลุมเรื่องดังต่อไปนี้

1. การกำกับ ติดตาม และดูแลให้มั่นใจได้ว่า การปฏิบัติหน้าที่ของคณะกรรมการบริษัทเป็นไปอย่างมีประสิทธิภาพ และบรรลุตามวัตถุประสงค์และเป้าหมายหลักขององค์กร
2. การดูแลให้มั่นใจว่า กรรมการทุกคนมีส่วนร่วมในการส่งเสริมให้เกิดวัฒนธรรมองค์กรที่มีจริยธรรม และการกำกับดูแลกิจการที่ดี
3. การกำหนดวาระการประชุมคณะกรรมการบริษัทโดยหารือร่วมกับกรรมการผู้จัดการ และมีมาตรการที่ดูแลให้เรื่องสำคัญได้ถูกบรรจุเป็นวาระการประชุม
4. การจัดสรรเวลาไว้อย่างเพียงพอที่ฝ่ายจัดการจะเสนอเรื่องและมากพอที่กรรมการจะอภิปรายประเด็นสำคัญกันอย่างรอบคอบโดยทั่วกัน การส่งเสริมให้กรรมการมีการใช้ดุลยพินิจที่รอบคอบ ให้ความเห็นได้อย่างอิสระ
5. การเสริมสร้างความสัมพันธ์อันดีระหว่างกรรมการที่เป็นผู้บริหารและกรรมการที่ไม่เป็นผู้บริหารและระหว่างคณะกรรมการบริษัทและฝ่ายจัดการ



อำนาจหน้าที่ และความรับผิดชอบของคณะกรรมการบริษัท

1. ปฏิบัติหน้าที่ให้เป็นไปตามกฎหมาย วัตถุประสงค์ และข้อบังคับของบริษัท ตลอดจนมติของผู้ถือหุ้น
2. พิจารณานุมัติแต่งตั้งบุคคลที่มีคุณสมบัติและไม่มีลักษณะต้องห้ามตามที่กำหนดใน พระราชบัญญัติบริษัทมหาชน จำกัด พ.ศ. 2535 และกฎหมายว่าด้วยหลักทรัพย์และตลาดหลักทรัพย์ รวมถึงประกาศข้อบังคับ และ/หรือ ระเบียบที่เกี่ยวข้องกับตำแหน่งกรรมการ ในกรณีที่ตำแหน่งกรรมการว่างลงเพราะเหตุอื่นนอกจากการออกตามวาระ
3. พิจารณาแต่งตั้งคณะกรรมการบริหาร โดยเลือกจากกรรมการของบริษัทและผู้บริหาร พร้อมทั้งกำหนดขอบเขตอำนาจหน้าที่และความรับผิดชอบของ คณะกรรมการบริหาร
4. พิจารณาแต่งตั้งกรรมการอิสระและกรรมการตรวจสอบโดยพิจารณาจากคุณสมบัติและลักษณะต้องห้ามของ กรรมการอิสระและกรรมการตรวจสอบ ตามกฎหมายว่าด้วยหลักทรัพย์และตลาดหลักทรัพย์ รวมถึงประกาศข้อบังคับ และ/หรือ ระเบียบที่เกี่ยวข้องของตลาดหลักทรัพย์ฯ หรือเสนอต่อที่ประชุมผู้ถือหุ้นเพื่อพิจารณาแต่งตั้งเป็นกรรมการอิสระและกรรมการตรวจสอบของบริษัทต่อไป
5. พิจารณากำหนดและแก้ไขเปลี่ยนแปลงชื่อกรรมการบริษัท ซึ่งมีอำนาจผูกพันบริษัทได้
6. แต่งตั้งบุคคลอื่นใดให้ดำเนินกิจการของบริษัท ภายใต้การควบคุมของคณะกรรมการบริษัทหรืออาจมอบอำนาจเพื่อให้บุคคลดังกล่าวมีอำนาจ และ/หรือ ภายในเวลาตามที่คณะกรรมการบริษัทเห็นสมควร ซึ่งคณะกรรมการบริษัท อาจยกเลิก เพิกถอน เปลี่ยนแปลงหรือแก้ไขอำนาจนั้นๆ ได้
7. พิจารณานุมัติการทำรายการ การได้มาหรือจำหน่ายไปซึ่งสินทรัพย์ของบริษัท เว้นแต่ในกรณีที่รายการดังกล่าวจะต้องได้รับอนุมัติจากที่ประชุมผู้ถือหุ้น ทั้งนี้ ในการพิจารณานุมัติดังกล่าวให้เป็นไปตามประกาศ ข้อบังคับ และ/หรือ ระเบียบที่เกี่ยวข้องของตลาดหลักทรัพย์ฯ
8. พิจารณานุมัติการทำรายการที่เกี่ยวข้องกัน เว้นแต่ในกรณีที่รายการดังกล่าวจะต้องได้รับอนุมัติจากที่ประชุมผู้ถือหุ้น ทั้งนี้ ในการพิจารณานุมัติดังกล่าวให้เป็นไปตามประกาศ ข้อบังคับ และ/หรือ ระเบียบที่เกี่ยวข้องกับตลาดหลักทรัพย์ฯ
9. พิจารณานุมัติการจ่ายเงินปันผลระหว่างกาลให้แก่ผู้ถือหุ้นเมื่อเห็นได้ว่าบริษัทมีกำไรพอสมควรที่จะทำเช่นนั้น และรายงานการจ่ายเงินปันผลดังกล่าวให้ที่ประชุมผู้ถือหุ้นทราบ ในการประชุมผู้ถือหุ้นคราวต่อไป
10. มีหน้าที่กำหนดวิสัยทัศน์ นโยบายและทิศทางการดำเนินงานของบริษัทและกำกับควบคุมดูแลให้ฝ่ายบริหารดำเนินการให้เป็นไปตามนโยบายที่กำหนดไว้ อย่างมีประสิทธิภาพและประสิทธิผลเพื่อเพิ่มมูลค่าทางเศรษฐกิจสูงสุดให้แก่ผู้ถือหุ้น และการเติบโตอย่างยั่งยืน
11. รับผิดชอบต่อผู้ถือหุ้นโดยสม่ำเสมอ ดำเนินงานโดยรักษาผลประโยชน์ของผู้ถือหุ้น มีการเปิดเผยข้อมูลที่เป็นสาระสำคัญต่อผู้ลงทุนอย่างถูกต้องครบถ้วน มีมาตรฐานและโปร่งใส
12. ประเมินผลการปฏิบัติงานและกำหนดค่าตอบแทนของกรรมการ เพื่อนำเสนอให้ที่ประชุมผู้ถือหุ้นพิจารณานุมัติ
13. ประเมินผลการปฏิบัติงานของประธานเจ้าหน้าที่บริหาร (CEO) กรรมการผู้จัดการ (MD) และรองกรรมการผู้จัดการ สายงานบัญชีและการเงิน (CFO) และพิจารณาปรับอัตราเงินเดือนและโบนัสประจำปี
14. กำกับดูแลให้ฝ่ายบริหารมีระบบการบริหารความเสี่ยงอย่างเหมาะสมและมีประสิทธิภาพ และการควบคุมภายในที่เหมาะสม
15. พิจารณาตัดสินใจในเรื่องที่มีสาระสำคัญ เช่น นโยบายและแผนธุรกิจโครงการลงทุนขนาดใหญ่ อำนาจการบริหารการได้มาหรือจำหน่ายไปซึ่งทรัพย์สิน และรายการอื่นใดที่กฎหมายกำหนด

16. กำหนดอำนาจและระดับการอนุมัติในการทำธุรกรรม และการดำเนินการต่างๆ ที่เกี่ยวข้องกับงานของบริษัทให้คณะหรือบุคคลตามความเหมาะสมและให้เป็นไปตามข้อกำหนดที่เกี่ยวข้องโดยจัดทำเป็นคู่มืออำนาจดำเนินการ และให้มีการทบทวนอย่างน้อยปีละ 1 ครั้ง
17. ดูแลความเพียงพอของสภาพคล่องทางการเงินและความสามารถชำระหนี้และกลไกที่จะสามารถกอบกู้ฐานะทางการเงินได้ ในกรณีกิจการประสบปัญหาทางการเงิน ตลอดจนดูแลให้พนักงานมีความรู้ความเข้าใจการบริหารจัดการเงิน และกองทุนสำรองเลี้ยงชีพ
18. พิจารณาและอนุมัติผลงานและผลประกอบการประจำปีไตรมาสของบริษัทเทียบกับแผนและงบประมาณและพิจารณาแนวโน้มระยะต่อไปของปี
19. จัดให้มีระบบบัญชีการรายงานทางการเงินและการสอบบัญชีที่เชื่อถือได้รวมทั้งดูแลจัดให้มีกระบวนการในการประเมินความเหมาะสมของการควบคุมภายใน การตรวจสอบภายในและการบริหารความเสี่ยง
20. ให้ความเห็นชอบในการเสนอแต่งตั้งผู้สอบบัญชี และพิจารณาค่าสอบบัญชีประจำปี เพื่อนำเสนอต่อผู้ถือหุ้นในการพิจารณานุมัติแต่งตั้ง
21. รายงานความรับผิดชอบของคณะกรรมการในการจัดทำรายงานทางการเงินโดยแสดงความคู่กับรายงานของผู้สอบบัญชีไว้ในรายงานประจำปี และครอบคลุมในเรื่องสำคัญๆ ตามนโยบายข้อพึงปฏิบัติที่ดีสำหรับกรรมการบริษัท จัดทะเบียนของตลาดหลักทรัพย์แห่งประเทศไทย
22. กำกับดูแลการปฏิบัติงานของคณะกรรมการชุดย่อยต่าง ๆ ให้เป็นไปตามกฎบัตรที่กำหนดไว้
23. คณะกรรมการต้องประเมินผลการปฏิบัติด้วยตนเอง และประเมินผลการปฏิบัติงานโดยรวม
24. รายงานส่วนได้เสียของตนหรือบุคคลที่เกี่ยวข้อง ซึ่งมีความเกี่ยวข้องกับการบริหารจัดการกิจการของบริษัท ที่สามารถตรวจสอบได้ ทั้งนี้เพื่อความโปร่งใสในการดำเนินงาน
25. สนับสนุนและส่งเสริมการสร้างนวัตกรรม และนำนวัตกรรมและเทคโนโลยีมาใช้ให้เกิดมูลค่าเพิ่มแก่ธุรกิจพร้อมทั้งกำกับดูแลการบริหารจัดการเทคโนโลยีสารสนเทศให้สอดคล้องกับความต้องการของบริษัท
26. จัดให้มีช่องทางในการสื่อสารกับผู้ถือหุ้น และผู้มีส่วนได้เสียอย่างเหมาะสม พร้อมทั้งดูแลให้มั่นใจว่าผู้ถือหุ้นมีส่วนร่วมในการตัดสินใจในเรื่องสำคัญของบริษัท
27. กำหนดจัดทำและปฏิบัติตามนโยบายการกำกับดูแลกิจการ จริยธรรมธุรกิจและข้อพึงปฏิบัติในการทำงาน นโยบายต่อต้านคอร์รัปชัน ตลอดจนแนวทางปฏิบัติต่างๆ ที่เกี่ยวข้องของบริษัทที่ได้จัดทำเป็นลายลักษณ์อักษรและพิจารณาทบทวนนโยบายและการปฏิบัติตามนโยบายดังกล่าวอย่างน้อยปีละ 1 ครั้ง
28. กำหนดนโยบายบริหารความเสี่ยงและพิจารณาถึงปัจจัยความเสี่ยงที่สำคัญอันอาจเกิดขึ้นกำหนดแนวทางในการจัดการความเสี่ยงดังกล่าว และติดตามผลการดำเนินงานตามแนวทางป้องกันความเสี่ยงนั้น
29. กำหนดนโยบายเปิดเผยข้อมูลการจัดการข้อมูลลับ เพื่อไม่ให้เกิดข้อมูลรั่วไหลการรักษาความลับของข้อมูลลับ
30. ส่งเสริมให้กรรมการ ผู้บริหาร และพนักงานทุกคนเข้าใจและปฏิบัติตามกฎหมาย ระเบียบข้อบังคับ จริยธรรมทางธุรกิจและข้อพึงปฏิบัติในการทำงาน นโยบายต่อต้านคอร์รัปชันและแนวปฏิบัติต่าง ๆ ที่เกี่ยวข้องของบริษัท จัดให้มีแนวทางดำเนินการที่ชัดเจนกับผู้ประสงค์จะจ้างเหมา หรือผู้มีส่วนได้เสียผ่านทางเว็บไซต์ หรือผ่านทางอีเมลของบริษัทหรือทางโทรศัพท์ หรือทางไปรษณียมายังคณะกรรมการตรวจสอบ โดยบริษัทมีกลไกในการคุ้มครองผู้แจ้งเบาะแส โดยให้เป็นถือนโยบายในการเก็บความลับข้อมูลของผู้แจ้งเบาะแส

การประชุมของคณะกรรมการบริษัท

บริษัทได้กำหนดให้มีการประชุมคณะกรรมการบริษัทล่วงหน้าตลอดทั้งปี เพื่อให้กรรมการบริษัททุกท่านทราบล่วงหน้าและสามารถจัดสรรเวลาเข้าร่วมประชุมได้ทุกครั้ง และอาจมีการประชุมวาระพิเศษเพิ่มเติมตามความจำเป็น โดยจะกำหนดวาระการประชุมที่ชัดเจนมีเอกสารประกอบวาระการประชุมที่ครบถ้วนและเพียงพอและจัดส่งให้กับคณะกรรมการล่วงหน้าอย่างน้อย 7 วัน เพื่อให้คณะกรรมการบริษัทมีเวลาที่มีเวลาศึกษาข้อมูลอย่างเพียงพอ ก่อนเข้าร่วมประชุม ซึ่งกรรมการทุกท่านมีโอกาสได้อภิปรายและแสดงความคิดเห็น สำหรับกรณีที่กำลังพิจารณาเรื่องใดเรื่องหนึ่งใดเป็นผู้มีส่วนได้เสียอย่างมีนัยสำคัญ กรรมการท่านนั้นต้องออกจากห้องประชุมระหว่างการพิจารณาเรื่องนั้น ๆ

การประชุมของคณะกรรมการบริษัทที่ไม่เป็นผู้บริหารโดยไม่มีฝ่ายจัดการเข้าร่วม

คณะกรรมการบริษัทกำหนดให้มีการประชุมสำหรับกรรมการที่ไม่เป็นผู้บริหารโดยไม่มีฝ่ายจัดการเข้าร่วมจำนวน 1 ครั้ง จัดขึ้นเมื่อวันที่ 31 มกราคม 2565 ณ ห้องประชุมชั้น 1 บริษัท ไร้ท์ทันเนลลิง จำกัด (มหาชน) โดยมีกรรมการที่ไม่เป็นผู้บริหารเข้าร่วมประชุมในครั้งนี้ 8 ท่าน เพื่อเปิดโอกาสให้กรรมการที่ไม่เป็นผู้บริหารอภิปรายถึงประเด็นต่างๆ ที่เกี่ยวกับการดำเนินธุรกิจของบริษัทที่เห็นว่าฝ่ายจัดการควรต้องปรับปรุงหรือพัฒนาพร้อมทั้งให้ข้อเสนอแนะ และแนวทางอันเป็นประโยชน์ ซึ่งมีหัวข้อประชุมครอบคลุมประเด็นดังต่อไปนี้

- 1) ทบทวนผลประกอบการในปีที่ผ่านมาเปรียบเทียบกับแผนงานที่ได้กำหนดไว้
- 2) พิจารณาผลการปฏิบัติงานของประธานเจ้าหน้าที่บริหาร กรรมการผู้จัดการและรองกรรมการผู้จัดการสายงานบัญชีและการเงิน
- 3) ข้อเสนอแนะของคณะกรรมการที่เห็นว่าบริษัทควรจะทำในปีต่อไป



7.2 คณะกรรมการชุดย่อย (Sub-committees)

คณะกรรมการของบริษัทได้มีมติแต่งตั้งคณะกรรมการชุดย่อยจำนวน 4 คณะ ประกอบด้วย คณะกรรมการตรวจสอบ (Audit Committee) คณะกรรมการบริหาร (Executive Committee) คณะกรรมการสรรหาและพิจารณาค่าตอบแทน (Nomination and Remuneration Committee) และคณะกรรมการบริหารความเสี่ยง บรรษัทภิบาลและความยั่งยืน (Risk Management, Corporate Governance and Sustainability Committee) เพื่อช่วยติดตามและกำกับดูแลการดำเนินงานของบริษัทในแต่ละด้านอย่างใกล้ชิด และใช้เป็นแนวทางดำเนินงานของคณะกรรมการชุดย่อย โดยกำหนดขอบเขตอำนาจหน้าที่ไว้ในกฎบัตรของคณะกรรมการชุดย่อยแต่ละคณะ ดังนี้

7.2.1 คณะกรรมการตรวจสอบ (Audit Committee)

คณะกรรมการตรวจสอบของบริษัทประกอบด้วยกรรมการอิสระจำนวน 3 ท่าน ดังนี้



ดร. บุญเทพ นาเนกรังสรรค์
ประธานกรรมการตรวจสอบ



นายรณพัฒน์ ผู้พัฒน์
กรรมการตรวจสอบ



นายชัยวุฒิ จ่านงสุทรเสถียร
กรรมการตรวจสอบ

หมายเหตุ: *กรรมการตรวจสอบที่มีความรู้และประสบการณ์ในการสอบทานความน่าเชื่อถือของงบการเงิน

อำนาจหน้าที่ และความรับผิดชอบของคณะกรรมการตรวจสอบ

1. สอบทานรายงานทางการเงินเพื่อให้มั่นใจว่ามีความถูกต้องและเชื่อถือได้รวมถึงการเปิดเผยข้อมูลอย่างเพียงพอ โดยการประสานงานกับผู้สอบบัญชีภายนอกและผู้บริหารที่รับผิดชอบจัดทำรายงานทางการเงินทั้งรายไตรมาสและประจำปี
2. สอบทานให้บริษัทมีระบบการควบคุมภายใน (Internal Control) และการตรวจสอบภายใน (Internal Audit) ให้มีความเหมาะสมและมีประสิทธิผล และพิจารณาความเป็นอิสระของหน่วยงานตรวจสอบภายในหรือหน่วยงานอื่นใดที่รับผิดชอบเกี่ยวกับการตรวจสอบภายใน และอาจเสนอแนะให้มีการสอบทานหรือตรวจสอบรายการใดที่เห็นว่าจำเป็นและเป็นสิ่งสำคัญ พร้อมทั้งนำเสนอแนะเกี่ยวกับการปรับปรุงแก้ไขระบบการควบคุมภายในที่สำคัญและจำเป็นเสนอคณะกรรมการบริษัท โดยสอบทานร่วมกับผู้สอบบัญชีภายนอก และผู้จัดการแผนกตรวจสอบระบบงานภายใน
3. สอบทานการปฏิบัติตามกฎหมายว่าด้วยหลักทรัพย์และตลาดหลักทรัพย์หรือข้อกำหนดของตลาดหลักทรัพย์ฯ นโยบาย กฎระเบียบ ข้อบังคับ และกฎหมายอื่น ๆ ที่เกี่ยวข้องกับธุรกิจของบริษัท
4. พิจารณาคัดเลือกและเสนอแต่งตั้งบุคคลซึ่งมีความเป็นอิสระเพื่อทำหน้าที่เป็นผู้สอบบัญชี รวมถึงพิจารณาเสนอค่าตอบแทนของผู้สอบบัญชีของบริษัทต่อคณะกรรมการบริษัทรวมทั้งเข้าร่วมประชุมกับผู้สอบบัญชีโดยไม่มีฝ่ายจัดการเข้าร่วมประชุมด้วยอย่างน้อยปีละ 1 ครั้ง
5. สอบทานแผนงานตรวจสอบภายในของบริษัทตามวิธีการและมาตรฐานที่ยอมรับโดยทั่วไป

6. พิจารณารายการที่เกี่ยวข้องกัน หรือรายการที่อาจมีความขัดแย้งทางผลประโยชน์ให้เป็นไปตามกฎหมาย และข้อกำหนดของตลาดหลักทรัพย์ ตลอดจนการเปิดเผยข้อมูลของบริษัท ในเรื่องดังกล่าวให้มีความถูกต้องและครบถ้วน ทั้งนี้เพื่อให้มั่นใจว่ารายการดังกล่าวสมเหตุสมผลและเป็นประโยชน์สูงสุดต่อบริษัท
7. สอบทานให้บริษัทมีระบบการบริหารความเสี่ยงที่เหมาะสมและมีประสิทธิภาพ
8. รายงานผลการปฏิบัติงานของคณะกรรมการตรวจสอบ ให้คณะกรรมการบริษัททราบอย่างน้อยปีละ 4 ครั้ง
9. จัดทำรายงานของคณะกรรมการตรวจสอบโดยเปิดเผยไว้ในรายงานประจำปีของบริษัท ซึ่งรายงานดังกล่าวต้องลงนามโดยประธานคณะกรรมการตรวจสอบและต้องประกอบด้วยข้อมูลอย่างน้อยดังต่อไปนี้
 - (ก) ความเห็นเกี่ยวกับความถูกต้องครบถ้วนเป็นที่เชื่อถือได้ของรายงานทางการเงินของบริษัท
 - (ข) ความเห็นเกี่ยวกับความเพียงพอของระบบควบคุมภายในของบริษัท
 - (ค) ความเห็นเกี่ยวกับการปฏิบัติตามกฎหมายว่าด้วยหลักทรัพย์และตลาดหลักทรัพย์ข้อกำหนดของตลาดหลักทรัพย์หรือกฎหมายที่เกี่ยวข้องกับธุรกิจของบริษัท
 - (ง) ความเห็นเกี่ยวกับความเหมาะสมของผู้สอบบัญชี
 - (จ) ความเห็นเกี่ยวกับรายการระหว่างกันหรือรายการที่อาจมีความขัดแย้งทางผลประโยชน์
 - (ฉ) จำนวนการประชุมคณะกรรมการตรวจสอบและการเข้าร่วมประชุมของกรรมการตรวจสอบแต่ละท่าน
 - (ช) ความเห็นหรือข้อสังเกตโดยรวมที่คณะกรรมการตรวจสอบได้รับการปฏิบัติหน้าที่ตามกฎหมาย
 - (ซ) รายการอื่นที่เห็นว่าผู้ถือหุ้นและผู้ลงทุนทั่วไปควรทราบ ภายใต้ขอบเขตหน้าที่และความรับผิดชอบที่ได้รับมอบหมายจากคณะกรรมการบริษัท
10. ร่วมให้ความเห็นในการพิจารณาแต่งตั้ง ถอดถอน ประเมินผลงานของเจ้าหน้าที่ของหน่วยงานตรวจสอบภายใน
11. ในการปฏิบัติงานตามขอบเขตหน้าที่ ให้คณะกรรมการตรวจสอบมีอำนาจเชิญให้ฝ่ายจัดการผู้บริหาร หรือพนักงานของบริษัทที่เกี่ยวข้องมาให้ความเห็น เข้าร่วมประชุมหรือส่งเอกสารที่เห็นว่าเกี่ยวข้องหรือจำเป็น
12. ให้มีอำนาจว่าจ้างที่ปรึกษาหรือบุคคลภายนอกตามระเบียบของบริษัทมาให้ความเห็นหรือให้คำปรึกษาในกรณีจำเป็น
13. คณะกรรมการตรวจสอบต้องประเมินผลการปฏิบัติงานโดยการประเมินตนเอง และรายงานผลการประเมินพร้อมทั้งปัญหาอุปสรรคในการปฏิบัติงานที่อาจเป็นเหตุให้การปฏิบัติงานไม่บรรลุวัตถุประสงค์ในการจัดตั้งคณะกรรมการตรวจสอบให้คณะกรรมการบริษัททราบทุกปี
14. พิจารณาทบทวนและปรับปรุงกฎบัตรคณะกรรมการตรวจสอบ
15. ปฏิบัติงานอื่นตามที่คณะกรรมการบริษัทมอบหมายภายในขอบเขตหน้าที่และความรับผิดชอบของคณะกรรมการตรวจสอบ

7.2.2 คณะกรรมการสรรหาและพิจารณาค่าตอบแทน (Nomination and Remuneration Committee)

คณะกรรมการสรรหาและพิจารณาค่าตอบแทนมีจำนวน 3 ท่าน ประกอบด้วยกรรมการอิสระจำนวน 2 ท่าน โดยประธานกรรมการสรรหาและพิจารณาค่าตอบแทนเป็นกรรมการอิสระ และกรรมการที่เป็นผู้บริหารจำนวน 1 ท่าน ดังนี้



นายจอมพุด กาญจนปัญญาคม

ประธานกรรมการสรรหาและ
พิจารณาค่าตอบแทน



นายรณพัฒน์ ผู้พัฒน์

กรรมการสรรหาและ
พิจารณาค่าตอบแทน



นายชวลิต ถนอมถิ่น

กรรมการสรรหาและ
พิจารณาค่าตอบแทน

อำนาจ หน้าที่ และความรับผิดชอบของคณะกรรมการสรรหาและพิจารณาค่าตอบแทน

ด้านการสรรหา

1. กำหนดวิธีการสรรหาบุคคลที่เหมาะสมเพื่อดำรงตำแหน่งกรรมการให้เหมาะสมกับลักษณะและการดำเนินธุรกิจขององค์กร โดยการกำหนดคุณสมบัติ และความรู้ความชำนาญแต่ละด้านที่ต้องการให้มี
2. สรรหากรรมการเมื่อถึงวาระที่จะต้องเสนอชื่อกรรมการให้แก่คณะกรรมการบริษัทพิจารณาโดยการสรรหาอาจพิจารณาจากกรรมการเดิมให้ดำรงตำแหน่งต่อ หรือเปิดรับการเสนอชื่อจากผู้ถือหุ้น หรือการใช้บริษัทภายนอกช่วยสรรหา หรือ พิจารณาจากบุคคลจากทำเนียบกรรมการอาชีพ หรือ การให้กรรมการแต่ละคนเสนอชื่อบุคคลที่เหมาะสม เป็นต้น
3. พิจารณารายชื่อบุคคลที่ได้รับการเสนอชื่อมาและคัดเลือกบุคคลที่มีคุณสมบัติสอดคล้องกับเกณฑ์คุณสมบัติที่กำหนดไว้
4. ตรวจสอบว่าบุคคลที่จะถูกเสนอชื่อนั้นมีคุณสมบัติตามกฎหมายและข้อกำหนดของหน่วยงานที่เกี่ยวข้อง
5. ดำเนินการทาบทามบุคคลที่มีคุณสมบัติสอดคล้องกับเกณฑ์คุณสมบัติที่กำหนดไว้เพื่อให้มั่นใจว่าบุคคลดังกล่าวมีความยินดีที่จะมารับตำแหน่งกรรมการของบริษัทหากได้รับการแต่งตั้งจากผู้ถือหุ้น
6. เสนอชื่อให้คณะกรรมการเพื่อพิจารณาและบรรจุชื่อในหนังสือนัดประชุมผู้ถือหุ้น เพื่อให้ที่ประชุมผู้ถือหุ้นพิจารณาอนุมัติ
7. พิจารณาสรรหาบุคคลที่เหมาะสมที่จะดำรงตำแหน่งประธานเจ้าหน้าที่บริหาร (CEO) กรรมการผู้จัดการ (MD) และรองกรรมการผู้จัดการสายงานบริหารและการเงิน (CFO) และนำเสนอต่อคณะกรรมการบริษัทเพื่อพิจารณาอนุมัติ

ด้านการพิจารณาค่าตอบแทน

1. พิจารณาหลักเกณฑ์การจ่ายค่าตอบแทนของกรรมการ เพื่อให้มีความเหมาะสม โดยทบทวนความเหมาะสมของเกณฑ์ที่ใช้อยู่ในปัจจุบัน เปรียบเทียบกับข้อมูลการจ่ายค่าตอบแทนของบริษัทอื่นที่อยู่ในอุตสาหกรรมเดียวกับบริษัทและกำหนดหลักเกณฑ์ให้เหมาะสมเพื่อให้เกิดผลงานตามที่คาดหวัง ให้มีความเป็นธรรม และเป็นการตอบแทนบุคคลที่ช่วยให้งานของบริษัทประสบผลสำเร็จ
2. พิจารณาทบทวนรูปแบบการจ่ายค่าตอบแทนทุกประเภท เช่น ค่าตอบแทนประจำ ค่าตอบแทนตามผลการดำเนินงาน และค่าเบี้ยประชุม โดยคำนึงถึงแนวปฏิบัติที่อุตสาหกรรมเดียวกันใช้อยู่ ผลประกอบการและขนาดของธุรกิจของบริษัทและความรับผิดชอบ ความรู้ ความสามารถและประสบการณ์ของกรรมการและผู้บริหารระดับสูงที่บริษัทต้องการ
3. พิจารณาเกณฑ์การประเมินผลงานของประธานเจ้าหน้าที่บริหาร (CEO) กรรมการผู้จัดการ (MD) รองกรรมการผู้จัดการสายงานบัญชีและการเงิน (CFO) และตามที่ได้รับมอบหมายจากคณะกรรมการบริษัท
4. พิจารณากำหนดค่าตอบแทนประจำปีของกรรมการบริษัท ประธานเจ้าหน้าที่บริหาร (CEO) กรรมการผู้จัดการ (MD) รองกรรมการผู้จัดการสายงานบัญชีและการเงิน (CFO) ตามหลักเกณฑ์การจ่ายได้พิจารณาไว้ และนำเสนอต่อคณะกรรมการบริษัทเพื่ออนุมัติค่าตอบแทนของกรรมการบริษัท ประธานเจ้าหน้าที่บริหาร (CEO) กรรมการผู้จัดการ (MD) รองกรรมการผู้จัดการสายงานบัญชีและการเงิน (CFO) ส่วนของกรรมการบริษัท ให้คณะกรรมการบริษัทนำเสนอให้ที่ประชุมผู้ถือหุ้นอนุมัติ
5. ปฏิบัติภารกิจอื่น ๆ ตามคณะกรรมการบริษัทมอบหมาย

7.2.3 คณะกรรมการบริหารความเสี่ยง บรรษัทภิบาล และความยั่งยืน

(Risk Management, Corporate Governance and Sustainability Committee)

คณะกรรมการบริหารความเสี่ยง บรรษัทภิบาลและความยั่งยืน มีจำนวน 4 ท่าน ประกอบด้วยกรรมการอิสระ 1 ท่าน โดยประธานเป็นกรรมการอิสระ และกรรมการที่เป็นผู้บริหารจำนวน 3 ท่าน ดังนี้



นายวิศิษฐ์ คูทองกุล

ประธานกรรมการบริหารความเสี่ยง
บรรษัทภิบาลและความยั่งยืน



นายสุศักดิ์ สีเขียว

กรรมการบริหารความเสี่ยง
บรรษัทภิบาลและความยั่งยืน



นายโกศล คงแดง

กรรมการบริหารความเสี่ยง
บรรษัทภิบาลและความยั่งยืน



นายไชยา วงศ์ลาภพานิช

กรรมการบริหารความเสี่ยง
บรรษัทภิบาลและความยั่งยืน

หมายเหตุ:

(1) นายวิศิษฐ์ คูทองกุล ได้รับแต่งตั้งให้ดำรงตำแหน่งประธานกรรมการบริหารความเสี่ยง บรรษัทภิบาลและความยั่งยืน แทนนายสุรพงษ์ เอี่ยมจุฬา กรรมการที่ออกตามวาระ โดยมีผลตั้งแต่วันที่ 17 พฤษภาคม 2565

(2) นายโกศล คงแดง ได้รับแต่งตั้งให้ดำรงตำแหน่งกรรมการบริหารความเสี่ยง บรรษัทภิบาลและความยั่งยืน แทนนายชวลิต ถนอมถิ่น โดยมีผลตั้งแต่วันที่ 17 พฤษภาคม 2565

อำนาจ หน้าที่ และความรับผิดชอบของคณะกรรมการบริหารความเสี่ยง บรรษัทภิบาลและความยั่งยืน

- กำหนดนโยบายบรรษัทภิบาลให้ครอบคลุมตามหลักการกำกับดูแลกิจการที่ดี ตลอดจนแนวปฏิบัติ เพื่อสร้างความโปร่งใส ความรับผิดชอบต่อนักลงทุน เพื่อสร้างความเชื่อมั่นให้แก่ผู้ถือหุ้นและผู้คนรอบข้างเพื่อประโยชน์ในการสร้างความคุณค่าให้กิจการอย่างยั่งยืน
- กำหนดนโยบายและโครงสร้างการบริหารความเสี่ยง เพื่อเสนอต่อคณะกรรมการบริหารโดยให้สอดคล้องและเป็นไปตามแนวทางการบริหารความเสี่ยงของตลาดหลักทรัพย์แห่งประเทศไทยและสมาคมผู้ตรวจสอบภายในแห่งประเทศไทย
- วางกลยุทธ์ให้สอดคล้องกับนโยบายการบริหารความเสี่ยง เพื่อให้สามารถประเมิน ติดตามและควบคุมความเสี่ยงแต่ละประเภทให้อยู่ในระดับที่ยอมรับได้ โดยให้หน่วยงานต่าง ๆ มีส่วนร่วม ในการบริหารและควบคุมความเสี่ยง
- ประเมินความเสี่ยงในระดับองค์กรและกำหนดวิธีการบริหารความเสี่ยงนั้นให้อยู่ในระดับที่ยอมรับได้ รวมทั้งควบคุมดูแลให้มีการบริหารความเสี่ยงตามวิธีการที่กำหนดไว้
- ทบทวนนโยบายการบริหารความเสี่ยงและปรับปรุงให้มีประสิทธิภาพและประสิทธิผลอย่างเพียงพอที่จะควบคุมความเสี่ยง
- มีอำนาจในการเรียกบุคคลที่เกี่ยวข้องมาชี้แจงหรือแต่งตั้งและกำหนดบทบาทที่ให้ผู้ปฏิบัติงานทุกระดับมีหน้าที่บริหารความเสี่ยงตามความเหมาะสมและให้รายงานต่อคณะกรรมการบริหารความเสี่ยงเพื่อการบริหารความเสี่ยงบรรลุวัตถุประสงค์
- รายงานผลของการบริหารความเสี่ยงต่อคณะกรรมการบริหารและคณะกรรมการตรวจสอบเพื่อนำเสนอต่อคณะกรรมการบริษัทเป็นประจำทุกไตรมาส
- จัดทำคู่มือการบริหารความเสี่ยง ระบุความเสี่ยงด้านต่าง ๆ พร้อมทั้งวิเคราะห์ และประเมินความเสี่ยงที่อาจเกิดขึ้น รวมทั้งแนวโน้มซึ่งมีผลกระทบต่อบริษัท
- จัดทำแผนงานเพื่อป้องกัน หรือลดความเสี่ยง ประเมินผล และจัดทำรายงานการบริหารความเสี่ยง
- จัดวางระบบบริหารความเสี่ยงแบบบูรณาการโดยเชื่อมโยงระบบสารสนเทศ
- กำหนดนโยบายและกรอบการพัฒนาความยั่งยืน โดยรวมให้สอดคล้องกับนโยบายการพัฒนาอย่างยั่งยืน และแผนกลยุทธ์ทางธุรกิจของบริษัท รวมทั้งติดตามดูแลและผลักดันให้เกิดการดำเนินงาน ตามแผนงานการพัฒนาความยั่งยืนและมาตรฐานสากล
- ให้การสนับสนุนและติดตามผลการดำเนินงานด้านการพัฒนาความยั่งยืนของบริษัทเพื่อรายงานต่อคณะกรรมการบริษัทและผู้มีส่วนได้เสีย
- สื่อสารและส่งเสริมให้เกิดการมีส่วนร่วมจากผู้ที่เกี่ยวข้อง เพื่อสร้างวัฒนธรรมการพัฒนาความยั่งยืนให้อยู่ในดำเนินธุรกิจและกระบวนการทำงานของบริษัท
- ปฏิบัติงานอื่น ๆ ตามที่คณะกรรมการบริษัทเห็นสมควร

7.2.4. คณะกรรมการบริหาร (Executive Committee)

ณ วันที่ 31 ธันวาคม 2565 คณะกรรมการบริหารมีจำนวน 7 ท่าน ดังนี้



นายชวลิต ถนอมถิ่น

ประธานกรรมการบริหาร



นายสุศักดิ์ สีเขียว

กรรมการบริหาร



นายไชยา วงศ์ลาพานิช

กรรมการบริหาร



นายโกศล คงแดง

กรรมการบริหาร



นายปณัตต์ คังสุวรรณ

กรรมการบริหาร



นางเมษญา แก้วดวงดี

กรรมการบริหาร



นายนาวัน ป้องแก้ว

กรรมการบริหาร

อำนาจ หน้าที่ และความรับผิดชอบของคณะกรรมการบริหาร

1. คณะกรรมการบริหารต้องได้รับการแต่งตั้งจากคณะกรรมการบริษัทโดยประกอบด้วยกรรมการบริษัทที่เป็นผู้บริหารงาน และหรือพนักงานในระดับบริหาร รวมกันไม่น้อยกว่า 5 คน ร่วมกันเป็นคณะกรรมการบริหาร
2. ทำหน้าที่ควบคุมการบริหารงานของบริษัทให้เป็นไปตามนโยบายที่คณะกรรมการบริษัทกำหนดไว้และรายงานผลการดำเนินงานต่อคณะกรรมการบริษัททั้งนี้ในการดำเนินการประชุมของคณะกรรมการบริหารต้องมีคณะกรรมการเข้าร่วมประชุมไม่น้อยกว่ากึ่งหนึ่งของกรรมการบริหาร ส่วนการลงมติของคณะกรรมการบริหารต้องได้รับคะแนนเสียงข้างมากจากที่ประชุม และคะแนนเสียงดังกล่าวที่นับได้อย่างน้อยกึ่งหนึ่งจากคะแนนเสียงของคณะกรรมการบริหารทั้งหมด
3. พิจารณาการกำหนดอำนาจและระดับการอนุมัติของแต่ละบุคคลให้เป็นไปอย่างเหมาะสมและจัดให้มีการแบ่งแยกหน้าที่ที่อาจก่อให้เกิดการทำทุจริตออกจากกัน รวมถึงการกำหนดขั้นตอน และวิธีการทำธุรกรรมกับ ผู้ถือหุ้นรายใหญ่ กรรมการ ผู้บริหาร หรือผู้ที่เกี่ยวข้องกับบุคคลดังกล่าวอย่างเหมาะสม เพื่อป้องกันการถ่ายเทผลประโยชน์ และนำเสนอต่อคณะกรรมการบริษัท เพื่ออนุมัติหลักการรวมถึงควบคุมให้มีการถือปฏิบัติตามหลักการและข้อกำหนดที่ได้รับอนุมัติแล้ว
4. พิจารณางบประมาณประจำปีและขั้นตอนในการใช้จ่ายงบประมาณ เพื่อเสนอต่อคณะกรรมการบริษัทและควบคุมดูแลการใช้จ่ายตามงบประมาณที่ได้รับอนุมัติจากคณะกรรมการบริษัทแล้ว
5. พิจารณาปรับปรุงแผนการดำเนินธุรกิจของบริษัทให้เหมาะสม เพื่อประโยชน์ของบริษัท
6. พิจารณาอนุมัติการลงทุนและกำหนดงบประมาณในการลงทุน ตามอำนาจในคู่มืออำนาจดำเนินการ
7. พิจารณาการทำสัญญาต่าง ๆ ที่มีผลผูกพันบริษัทตามอำนาจในคู่มืออำนาจดำเนินการ
8. รับผิดชอบให้มีข้อมูลที่สำคัญต่าง ๆ ของบริษัทอย่างเพียงพอ เพื่อใช้ประกอบการตัดสินใจของคณะกรรมการบริษัท ผู้ถือหุ้น รวมถึงจัดทำรายงานทางการเงินที่น่าเชื่อถือ เป็นไปตามมาตรฐานที่ดีและโปร่งใส
9. พิจารณาผลกำไรและขาดทุนของบริษัทและเสนอจ่ายปันผลประจำปีต่อคณะกรรมการบริษัท
10. พิจารณาการดำเนินธุรกิจใหม่หรือการเลิกธุรกิจ เพื่อเสนอต่อคณะกรรมการบริษัท
11. กำกับดูแลให้มีขั้นตอนให้ผู้ปฏิบัติงานต้องรายงานเหตุการณ์ หรือการกระทำที่ผิดปกติ หรือการกระทำผิดกฎหมายต่อคณะกรรมการบริหารอย่างทันทั่วถึง และในกรณีที่เหตุการณ์ดังกล่าวมีผลกระทบที่มีสาระสำคัญ จะต้องรายงานให้คณะกรรมการบริษัททราบ เพื่อพิจารณาแก้ไข ภายในระยะเวลาอันสมควร
12. ดำเนินการใดๆเพื่อสนับสนุนการดำเนินการดังกล่าวข้างต้น หรือตามความเห็นของคณะกรรมการบริษัท หรือตามที่ได้รับมอบอำนาจจากคณะกรรมการบริษัท
13. การดำเนินเสนอต่อที่ประชุมคณะกรรมการบริหารในเรื่องใดๆซึ่งได้รับการลงมติ และ/หรือ อนุมัติจากที่ประชุมคณะกรรมการบริหาร จะต้องรายงานให้คณะกรรมการบริษัททราบในการประชุมคณะกรรมการบริษัทครั้งถัดไป
14. จัดให้มีการจัดทำแผนสืบทอดตำแหน่ง (Succession Plan)

ประธานเจ้าหน้าที่บริหาร (Chief Executive Officer)

อำนาจ หน้าที่ และความรับผิดชอบของประธานเจ้าหน้าที่บริหาร

1. วางแผนกลยุทธ์ในการดำเนินงานของบริษัทเพื่อให้บริษัทเจริญเติบโตและมั่นคง และให้บรรลุวัตถุประสงค์ตามที่คณะกรรมการบริษัท และ/หรือ คณะกรรมการบริหาร และ/หรือ ที่ประชุมผู้ถือหุ้นกำหนด (แล้วแต่กรณี)
2. กำหนดภารกิจ วัตถุประสงค์ แนวทาง นโยบายของบริษัทรวมถึงการควบคุมการดำเนินงานในสายงานต่างๆ
3. เป็นผู้มีอำนาจในการบังคับบัญชา ติดตาม ตลอดจนลงนามในนิติกรรมสัญญา เอกสารคำสั่ง หนังสือแจ้งใดๆ ตามที่กำหนดไว้ในคู่มืออำนาจดำเนินการ
4. มีอำนาจในการแต่งตั้งว่าจ้าง โยกย้าย การกำหนดเงินเดือนค่าจ้าง ค่าตอบแทน และการเลิกจ้างพนักงาน ตั้งแต่ระดับรองกรรมการผู้จัดการลงไป
5. พิจารณาการลงทุนในธุรกิจใหม่ หรือการเลิกธุรกิจ เพื่อนำเสนอต่อคณะกรรมการบริหาร และ/ หรือคณะกรรมการบริษัท
6. มีอำนาจเสนอแต่งตั้งที่ปรึกษาด้านต่างๆ ที่จำเป็นต่อการดำเนินงาน
7. ดำเนินการใด ๆ ตามที่ได้รับมอบหมายจากคณะกรรมการบริหาร และ/หรือคณะกรรมการบริษัท

กรรมการผู้จัดการ (Managing Director)

อำนาจ หน้าที่ และความรับผิดชอบของกรรมการผู้จัดการ

1. มีอำนาจควบคุมการดำเนินงานประจำวันของบริษัทให้เป็นไปตามนโยบายที่คณะกรรมการบริษัท และ/หรือคณะกรรมการบริหารกำหนดไว้ และรายงานผลการดำเนินงานต่อคณะกรรมการบริษัท และ/หรือคณะกรรมการบริหารตามลำดับ
2. พิจารณาการจัดสรรงบประมาณประจำปีที่ฝ่ายบริหารจัดทำเพื่อนำเสนอให้คณะกรรมการบริหารพิจารณาอนุมัติรวมทั้งควบคุมการใช้จ่ายงบประมาณประจำปีของแต่ละหน่วยงาน
3. พิจารณาประเมินการดำเนินงานของบริษัทอย่างสม่ำเสมอ เพื่อป้องกันความเสี่ยงจากปัจจัยต่างๆ ไม่ว่าจะจากภายในหรือภายนอกบริษัท
4. มีอำนาจสั่งการ ออกระเบียบ ประกาศคำสั่ง บันทึกลง เพื่อให้การปฏิบัติงานเป็นไปตามนโยบายของคณะกรรมการบริษัท และ/หรือ คณะกรรมการบริหาร หรือเพื่อผลประโยชน์ของบริษัท
5. มีอำนาจพิจารณาอนุมัติการจัดซื้อ จัดจ้าง และใช้จ่ายเงินในเรื่องที่เกี่ยวกับการดำเนินงานตามปกติของบริษัทและค่าใช้จ่ายในการดำเนินงาน ค่าใช้จ่ายในการขายและบริหาร และรายจ่ายลงทุนให้เป็นตามงบประมาณที่ได้รับอนุมัติจากคณะกรรมการบริษัท และ/หรือ คณะกรรมการบริหาร ภายในที่กำหนด
6. พิจารณานำสิทธิและทรัพย์สินของบริษัทไปก่อภาระผูกพันใดกับบุคคล บริษัท ห้างร้าน หรือสถาบันการเงินหรืออื่นใดเพื่อประโยชน์ของบริษัท ทั้งนี้ต้องนำเสนอคณะกรรมการบริหารอนุมัติก่อน
7. พิจารณาผลกำไรและขาดทุนของบริษัทการเสนอจ่ายเงินปันผลระหว่างกาลหรือเงินปันผลประจำปี โบนัส เพื่อเสนอคณะกรรมการบริษัท และ/หรือ คณะกรรมการบริหาร อนุมัติแล้วแต่กรณี
8. ดำเนินการใด ๆ เพื่อสนับสนุนการดำเนินงานของบริษัท ตามการให้อำนาจจากคณะกรรมการบริษัทซึ่งอยู่ภายใต้นโยบายคณะกรรมการบริษัท

7.3 คณะผู้บริหาร (Management Team)

นายชวลิต ถนอมถิ่น
ประธานเจ้าหน้าที่บริหาร



นายไชยา วงศ์ลาภพานิช
รองกรรมการผู้จัดการ
สายงานบริหาร 1



นายสุรศักดิ์ สีเขียว
กรรมการผู้จัดการ



นางเมชญา แก้วดวงดี
รองกรรมการผู้จัดการ
สายงานบริหาร 2



นายชาลี พึ่งพานิชย์กุล
รองกรรมการผู้จัดการ
สายงานปฏิบัติการ 3



RT
คณะผู้บริหาร
(Management Team)

นายปนัดต์ คังสุวรรณ
รองกรรมการผู้จัดการ
สายงานวิศวกรรม



นายพัฒน์พงศ์ สุวรรณชาติ
รองกรรมการผู้จัดการสายงาน
บัญชีและการเงิน (CFO)



นายนาวัน ป้องแก้ว
รองกรรมการผู้จัดการสายงานปฏิบัติการ 2



นายโกศล คงแดง
รองกรรมการผู้จัดการสายงานปฏิบัติการ 1



7.4. ข้อมูลสำคัญอื่น ๆ

7.4.1. เลขานุการบริษัท

เพื่อให้เป็นไปตาม พ.ร.บ. หลักทรัพย์และตลาดหลักทรัพย์ และหลักการกำกับดูแลกิจการที่ดีของบริษัท จดทะเบียน คณะกรรมการบริษัทได้มีมติแต่งตั้ง นางพรทิพย์ คงแสงภัทร์ ให้ดำรงตำแหน่ง เลขานุการบริษัท โดยมีหน้าที่และความรับผิดชอบตามที่กำหนดไว้ในพระราชบัญญัติหลักทรัพย์และตลาดหลักทรัพย์ มาตรา 89/15 และ 89/16 โดยรายละเอียดคุณสมบัติและการอบรมของเลขานุการบริษัท ปรากฏตามเอกสารแนบ 1

หน้าที่ และความรับผิดชอบของเลขานุการบริษัท

1. จัดเก็บรักษาเอกสารสำคัญของบริษัท ได้แก่ ทะเบียนกรรมการ หนังสือนัดประชุมคณะกรรมการ รายงานการประชุม คณะกรรมการบริษัท หนังสือนัดประชุมผู้ถือหุ้น รายงานการประชุมผู้ถือหุ้น รายงานประจำปี และรายงานการมีส่วนได้เสียของกรรมการและผู้บริหาร
2. จัดการประชุมคณะกรรมการบริษัท และการประชุมผู้ถือหุ้นให้เป็นไปตามระเบียบ ข้อบังคับ และกฎหมายที่เกี่ยวข้อง
3. ทำหน้าที่ประสานและติดตามให้บริษัท/คณะกรรมการ และผู้ที่เกี่ยวข้องมีการปฏิบัติตามมติที่ประชุมคณะกรรมการบริษัท และมติที่ประชุมผู้ถือหุ้น ตลอดจนหลักการกำกับดูแลกิจการที่ดี
4. ให้ข้อมูลที่จำเป็นต่อการปฏิบัติหน้าที่แก่กรรมการบริษัท กรรมการเข้าใหม่ และให้คำแนะนำเกี่ยวกับข้อกำหนดกฎเกณฑ์ ต่าง ๆ ที่คณะกรรมการบริษัทและผู้บริหารควรรับทราบ
5. จัดให้มีการประเมินผลการปฏิบัติงานของคณะกรรมการบริษัทและคณะกรรมการชุดย่อย
6. สนับสนุนการจัดให้กรรมการ/ผู้บริหารได้รับความรู้เข้าอบรมหลักสูตรต่าง ๆ ที่เกี่ยวข้องกับการปฏิบัติหน้าที่กรรมการและกรรมการชุดย่อย
7. ดำเนินการอื่น ๆ ตามที่คณะกรรมการกำกับตลาดทุนประกาศกำหนด และตามที่คณะกรรมการมอบหมาย

7.4.2 ผู้ควบคุมดูแลการทำบัญชี

บริษัทได้มอบหมายให้นายปรเมษฐ์ มัชฌิมา ผู้จัดการฝ่ายบัญชี เป็นผู้รับผิดชอบโดยตรงในการควบคุมดูแลการทำบัญชีของบริษัท โดยมีรายละเอียดคุณสมบัติของผู้ที่ได้รับมอบหมายให้รับผิดชอบโดยตรงในการควบคุมดูแลการทำบัญชี ปรากฏตามเอกสารแนบ 1

7.4.3 หัวหน้างานตรวจสอบภายใน

คณะกรรมการตรวจสอบได้มีมติแต่งตั้งนายวัฒนา จันทน์นาคิน ผู้ตรวจสอบภายใน จากบริษัท ไอ.เอ.พี. อินเทอร์เน็ต ออดิท จำกัด ซึ่งเป็นหน่วยงานภายนอก (Outsource) ให้ปฏิบัติหน้าที่เป็นหัวหน้างานตรวจสอบภายในของบริษัท โดยหัวหน้าทีมตรวจสอบภายใน มีคุณสมบัติ วุฒิการศึกษา และประสบการณ์ในการทำงาน โดยมีรายละเอียดของหัวหน้างานตรวจสอบภายใน ปรากฏตามเอกสารแนบ 3

7.4.4 ผู้รับผิดชอบงานกำกับการปฏิบัติงาน

บริษัทได้มอบหมายให้นายศตวรรษ พงศ์ธีรโชติกุล รักษาการผู้จัดการ ฝ่ายบริหารสัญญาและกำกับการปฏิบัติงาน (Contract Management and Compliance Manager) เป็นผู้รับผิดชอบงานกำกับการปฏิบัติงาน (Compliance) ดูแลหลักเกณฑ์และกฎหมายของส่วนงานต่าง ๆ กำกับดูแลให้บริษัท/หรือบริษัทย่อยมีการดำเนินการใด ๆ ให้สอดคล้องกับหลักเกณฑ์ระเบียบกฎหมายที่เกี่ยวข้องได้อย่างถูกต้อง รวมทั้งติดตามและประสานงานให้บุคคลและนิติบุคคลที่เกี่ยวข้องปฏิบัติตามหลักเกณฑ์ ระเบียบกฎหมายที่เกี่ยวข้อง โดยมีรายละเอียดคุณสมบัติของผู้ที่รับผิดชอบงานกำกับการปฏิบัติงาน ปรากฏตามเอกสารแนบ 1

7.4.5 นักลงทุนสัมพันธ์

บริษัทได้มอบหมายให้นายณัฐดนัย ไชยมงคล นักลงทุนสัมพันธ์ ให้ปฏิบัติหน้าที่เป็นศูนย์กลางในการเปิดเผยข้อมูลสำคัญของบริษัทต่อผู้ถือหุ้นและผู้ลงทุนให้เป็นไปอย่างถูกต้อง รวดเร็ว และโปร่งใส รวมถึงข้อมูลทางการเงิน รายงานและการวิเคราะห์ของฝ่ายจัดการ (Management Discussion and Analysis : MD&A) โดยมีรายละเอียดคุณสมบัติของนักลงทุนสัมพันธ์ ปรากฏตามเอกสารแนบ 1

ติดต่อนักลงทุนสัมพันธ์ : +66 (0) 2313-4848 ต่อ 147

เวลาทำการ วันจันทร์ ถึง ศุกร์ เวลา 8.30 - 17.30 น.

อีเมล : ir@rtco.co.th



7.5 บุคลากร

7.5.1 จำนวนพนักงาน (ไม่รวมผู้บริหาร)

ณ วันที่ 31 ธันวาคม 2565 บริษัทและบริษัทย่อยมีจำนวนพนักงาน ทั้งหมด 2,296 คน โดยสามารถแสดงจำนวนพนักงานแยกตามแต่ละฝ่ายงาน ดังนี้

| แผนก | 31 ธันวาคม 2564 | 31 ธันวาคม 2565 |
|-------------------------|-----------------|-----------------|
| | จำนวน (คน) | จำนวน (คน) |
| รายเดือน | | |
| 1) ฝ่ายปฏิบัติการ | 1,113 | 993 |
| 2) ฝ่ายบริหาร | 11 | 10 |
| 3) สำนักเลขานุการบริษัท | 2 | 5 |
| 4) ฝ่ายบัญชี | 13 | 12 |
| 5) ฝ่ายการเงิน | 6 | 5 |
| 6) ฝ่ายพัฒนาธุรกิจ | 9 | 7 |
| 7) ฝ่ายธุรการ | 9 | 8 |
| 8) ฝ่ายบุคคล | 7 | 7 |
| 9) ฝ่ายวิศวกรรม | 16 | 15 |
| 10) ฝ่ายจัดซื้อ | 9 | 9 |
| 11) ฝ่ายเครื่องจักรกล | 30 | 27 |
| 12) ฝ่ายบริหารสัญญา | 3 | 3 |
| 13) ฝ่ายคลังสินค้า | 18 | 18 |
| 14) ส่วนงานกฎหมาย | - | 1 |
| รายวัน | | |
| 1.1 ฝ่ายปฏิบัติการ | 1,088 | 1,176 |
| รวม | 2,334 | 2,296 |

ณ วันที่ 31 ธันวาคม 2565 บริษัทมีจำนวนพนักงาน ทั้งหมด 2,296 คน โดยสามารถแสดงจำนวนพนักงานแยกรายวันและรายเดือน ได้ดังนี้

| จำนวนบุคลากร | 31 ธันวาคม 2564 | 31 ธันวาคม 2565 |
|------------------|-----------------|-----------------|
| | จำนวน (คน) | จำนวน (คน) |
| รายเดือน | | |
| - สัญชาติไทย | 1,107 | 1,094 |
| - สัญชาติลาว | 19 | 24 |
| - สัญชาติพม่า | - | - |
| - สัญชาติกัมพูชา | 1 | 1 |
| รายวัน | | |
| - สัญชาติไทย | 1,088 | 982 |
| - สัญชาติลาว | 2 | 2 |
| - สัญชาติพม่า | 117 | 193 |
| รวม | 2,334 | 2,296 |

7.5.2 ผลตอบแทนรวมของพนักงานและลักษณะผลตอบแทน

(หน่วย: ล้านบาท)

| ค่าตอบแทนพนักงาน | ปี 2564 | ปี 2565 |
|---|---------|---------|
| ค่าตอบแทนของพนักงาน ในรูปของเงินเดือน โบนัส ค่าล่วงเวลา เงินประกันสังคม กองทุนเงินทดแทน เงินกองทุนสำรองเลี้ยงชีพ และสวัสดิการต่าง ๆ | 614.16 | 576.48 |

ที่มา: ข้อมูลจากฝ่ายทรัพยากรบุคคล บริษัท ไรท์ทันเน็ลลิง จำกัด (มหาชน)

หมายเหตุ: บริษัทได้จัดตั้งกองทุนสำรองเลี้ยงชีพ เอ็มเอฟซี มาสเตอร์ ฟันด์ เมื่อวันที่ 28 กุมภาพันธ์ 2548 ซึ่งบริษัทดำเนินการจัดตั้งกองทุนสำรองเลี้ยงชีพ โดยเข้าร่วมกับกองทุนสำรองเลี้ยงชีพ เอ็มเอฟซี มาสเตอร์ ฟันด์ ภายใต้การจัดการของ บลจ.เอ็มเอฟซี จำกัด (มหาชน) โดยมีผลบังคับใช้ตั้งแต่วันที่ 28 กุมภาพันธ์ 2548

7.5.3 สถิติการออกจากงานของพนักงาน

บริษัทได้มีการเก็บข้อมูลตลอดทั้งปี 2565 พบว่าอัตราการลาออกของพนักงานสามารถแบ่งออกได้สองประเภท คือ พนักงานรายเดือนคิดเป็นร้อยละ 33.72 และพนักงานรายวันคิดเป็นร้อยละ 55.92 ซึ่งอัตราการลาออกของพนักงานรายวันที่สูงเนื่องจากธุรกิจของบริษัทจะเน้นการจ้างแรงงานท้องถิ่น เมื่อจบงานแรงงานไม่ได้ตามมาทำงานอื่นต่อกับองค์กร จึงเป็นผลให้มีอัตราการลาออกที่สูง

7.5.4 ข้อพิพาทด้านแรงงานที่สำคัญในระยะ 3 ปี ที่ผ่านมา

- ไม่มี -

7.5.5 นโยบายในการบริหารทรัพยากรบุคคล

บริษัทตระหนักถึงความสำคัญและเล็งเห็นคุณค่าของบุคลากรว่าเป็นทรัพยากรที่สำคัญ บริษัทจึงมุ่งมั่นพัฒนาบุคลากรอย่างต่อเนื่อง โดยคัดเลือกบุคลากรที่มีความรู้ ความสามารถในวิชาชีพเข้าร่วมงานและมอบโอกาสในการอบรม เรียนรู้ประสบการณ์ เพื่อพัฒนาศักยภาพไปสู่การเป็นผู้เชี่ยวชาญในด้านต่างๆ โดยเฉพาะอย่างยิ่ง เน้นการทำงานเป็นทีมควบคู่กับการส่งเสริมแนวคิดตามหลักบรรษัทภิบาล โดยบริษัทจะบริหารทรัพยากรบุคคลให้สอดคล้องและสนับสนุนนโยบาย เป้าหมายทางธุรกิจ และกลยุทธ์ของบริษัท โดยได้มีการกำหนดแผนการฝึกอบรมประจำปีทั้งการอบรมภายในบริษัท และการส่งบุคลากรไปอบรมในหลักสูตรของหน่วยงานภายนอก เพื่อให้บุคลากรได้รับความรู้ ความสามารถในงานได้อย่างเต็มที่และนำกลับมาพัฒนาองค์กรให้องค์กรมีความเจริญเติบโตและพัฒนาได้อย่างยั่งยืน รวมถึงบริษัทมีสวัสดิการในรูปแบบต่าง ๆ ให้กับบุคลากรเพื่อเป็นการสร้างขวัญและกำลังใจในการทำงานของพนักงาน

7.5.6 ผลการฝึกอบรมพนักงานปี 2565 (รวมผู้บริหาร)

ในการดำเนินงานด้านการฝึกอบรมและพัฒนาบุคลากร บริษัทเริ่มต้นตั้งแต่กระบวนการในการสำรวจหาความต้องการจำเป็นในการฝึกอบรม และนำมาจัดหาหลักสูตรฝึกอบรมให้กับพนักงานรวมถึงมีการติดตามและประเมินผลการฝึกอบรมซึ่งกระบวนการดังกล่าว สามารถนำไปใช้ในการพัฒนาบุคลากรโดยวิธีการฝึกอบรมได้ทุกตำแหน่งงานและสอดคล้องกับเป้าหมายขององค์กร สามารถบรรลุเป้าหมายของบริษัทได้เป็นอย่างดี

จำนวนชั่วโมงฝึกอบรมเฉลี่ยของพนักงานต่อคนต่อปี

| หลักสูตรอบรม | เฉลี่ยจำแนกตามระดับพนักงาน** | | |
|---|------------------------------|-------------------------|---------|
| | ผู้บริหาร | ผู้จัดการและหัวหน้าส่วน | พนักงาน |
| ด้านภาวะผู้นำและการบริหารจัดการ | 3.2 | 0 | 0 |
| ด้านการพัฒนาสมรรถนะทางวิชาชีพ | 4 | 1.68 | 0.32 |
| ด้านคุณภาพความมั่นคง ความปลอดภัย อาชีวอนามัย และสิ่งแวดล้อม | 0 | 1.18 | 0.76 |
| ความรู้เบื้องต้นในการทำงาน | 0 | 0.75 | 4.05 |

**จำนวนชั่วโมงฝึกอบรมเฉลี่ยจำแนกตามระดับพนักงาน (ชั่วโมง/ระดับพนักงาน/ปี)

จำนวนชั่วโมงฝึกอบรมเฉลี่ยจำแนกตามประเภทหลักสูตรอบรม

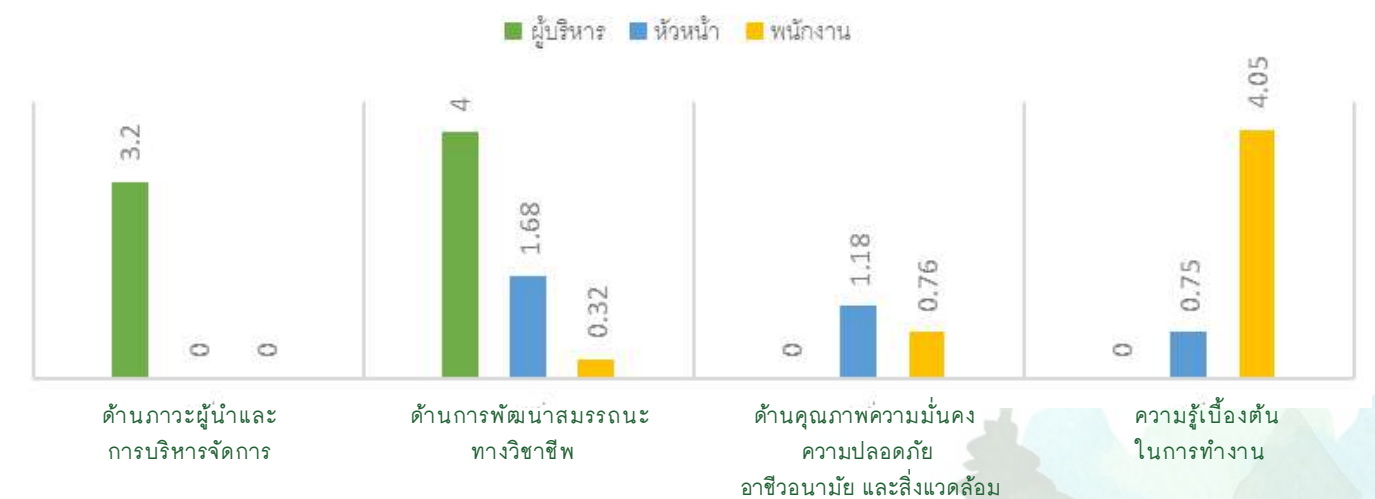

จำนวนชั่วโมงฝึกอบรมเฉลี่ยจำแนกตามประเภทหลักสูตรอบรม (ชั่วโมง/ประเภทหลักสูตรอบรม/ปี)

8

รายงานผลการดำเนินงานสำคัญด้านการกำกับดูแลกิจการ

8.1 การสรรหาและแต่งตั้งกรรมการและผู้บริหารระดับสูงสุด

การคัดเลือกบุคคลที่จะแต่งตั้งเป็นกรรมการหรือผู้บริหารของบริษัท นั้น บุคคลที่ได้รับการแต่งตั้งให้ดำรงตำแหน่ง กรรมการและผู้บริหารของบริษัท จะต้องเป็นบุคคลที่มีคุณสมบัติครบตามมาตรา 68 แห่งพระราชบัญญัติบริษัทมหาชน พ.ศ. 2535 และตามประกาศคณะกรรมการกำกับตลาดทุน ที่ ทจ. 39/2559 เรื่องการขออนุญาตและการอนุญาตให้เสนอ ขายหุ้นที่ออกใหม่ ฉบับลงวันที่ 30 กันยายน 2559 โดยมีองค์ประกอบและหลักเกณฑ์การสรรหา ดังนี้

8.1.1 นโยบายการสรรหาและพิจารณาคำตอบแทนกรรมการ

บริษัทฯ ตระหนักถึงความสำคัญของบทบาท หน้าที่ และความรับผิดชอบของกรรมการ ซึ่งเป็นบุคคลสำคัญในการ ดำเนินธุรกิจให้บรรลุวัตถุประสงค์หรือเป้าหมาย และเจริญเติบโตอย่างมั่นคงและยั่งยืน คณะกรรมการควรต้องประกอบ ไปด้วยกรรมการที่มีคุณสมบัติหลากหลาย ทั้งในด้านทักษะ ประสบการณ์ ความสามารถเฉพาะด้านที่เป็นประโยชน์แก่ บริษัทฯ รวมทั้งการอุทิศเวลา และความพยายามในการปฏิบัติหน้าที่ เมื่อตำแหน่งกรรมการว่างลง บริษัทฯ กำหนดให้ คณะกรรมการสรรหาและพิจารณาคำตอบแทนทำหน้าที่ในการสรรหา คัดเลือก และพิจารณาคำตอบแทนกรรมการคน ใหม่ เพื่อให้มั่นใจได้ว่า บุคคลที่จะเข้ามาดำรงตำแหน่งเป็นกรรมการเป็นผู้มีคุณสมบัติตามที่ต้องการ บริษัทฯ จึงกำหนด หลักเกณฑ์ และแนวปฏิบัติในการสรรหาและพิจารณาคำตอบแทนกรรมการไว้ดังต่อไปนี้

1) ด้านการสรรหา

คณะกรรมการสรรหาและพิจารณาคำตอบแทนมีหน้าที่

- กำหนดหลักเกณฑ์ แนวทาง และวิธีการในการสรรหาบุคคลเพื่อมาดำรงตำแหน่งกรรมการให้เหมาะสม สอดคล้องกับลักษณะเฉพาะของบริษัทฯ ตลอดจนคัดเลือกและเสนอชื่อต่อคณะกรรมการบริษัทฯ เพื่อพิจารณาให้ความเห็นชอบ
- เปิดโอกาสให้ผู้ถือหุ้นรายย่อยเสนอชื่อบุคคลที่มีคุณสมบัติเหมาะสมเพื่อรับการพิจารณาแต่งตั้งเป็น กรรมการและการเสนอชื่อจากผู้ถือหุ้นใหญ่
- ตรวจสอบด้วยความรอบคอบว่าบุคคลที่จะถูกเสนอชื่อนั้น มีคุณสมบัติและลักษณะต้องห้ามไม่ขัดต่อ กฎหมาย พระราชบัญญัติบริษัทมหาชนจำกัด พ.ศ. 2535 (รวมทั้งที่มีการแก้ไขเพิ่มเติม) พระราช บัญญัติหลักทรัพย์และตลาดหลักทรัพย์ พ.ศ. 2535 (รวมทั้งที่มีการแก้ไขเพิ่มเติม) หรือข้อกำหนดของ ตลาดหลักทรัพย์แห่งประเทศไทย คณะกรรมการกำกับหลักทรัพย์และตลาดหลักทรัพย์ (สำนักงาน ก.ล.ต.) ข้อบังคับของบริษัทฯ และคู่มือการกำกับดูแลกิจการที่ดีของบริษัทฯ รวมทั้งการตรวจสอบรายชื่อ ผู้ที่จะเสนอชื่อเป็นกรรมการกับหน่วยงานที่เกี่ยวข้องว่า ไม่ได้เป็นผู้ที่ถูกขึ้นบัญชีดำหรือถูกถอดถอน จากบัญชีรายชื่อที่หน่วยงานเหล่านั้นจัดทำขึ้น

- ดำเนินการทาบทามบุคคลที่มีคุณสมบัติสอดคล้องกับเกณฑ์คุณสมบัติที่กำหนดไว้ โดยการสรรหาอาจ พิจารณาจากกรรมการเดิมให้ดำรงตำแหน่งต่อ หรือเปิดรับการเสนอชื่อจากผู้ถือหุ้น หรือการใช้บริษัท ภายนอกช่วยสรรหา หรือพิจารณาจากบุคคลจากทำเนียบกรรมการอาชีพ หรือการให้กรรมการแต่ละคน เสนอชื่อบุคคลที่เหมาะสม เป็นต้น เพื่อให้มั่นใจว่าบุคคลดังกล่าวมีความยินดีที่จะมารับตำแหน่งกรรมการ ของบริษัทฯ หากได้รับการแต่งตั้งจากผู้ถือหุ้น
- เสนอชื่อให้คณะกรรมการบริษัทพิจารณาให้ความเห็นชอบและแจ้งชื่อในหนังสือนัดประชุมผู้ถือหุ้น เพื่อให้ ที่ประชุมสามัญผู้ถือหุ้นพิจารณาแต่งตั้งต่อไป
- คณะกรรมการสรรหาอาจได้รับมอบหมายให้พิจารณาสรรหาบุคลากรในตำแหน่งประธานเจ้าหน้าที่บริหาร (CEO) และกรรมการผู้จัดการ (MD) และรองกรรมการผู้จัดการสายงานบัญชีและการเงิน (CFO)
- การแต่งตั้งกรรมการอิสระจะพิจารณาความเป็นอิสระของบุคคลที่เสนอให้เป็นกรรมการอิสระตามหลัก เกณฑ์ที่สำนักงานกำกับหลักทรัพย์และตลาดหลักทรัพย์ (สำนักงาน ก.ล.ต.) กำหนด โดยมีคุณสมบัติ ตามที่กำหนดไว้ในคู่มือการกำกับดูแลกิจการที่ดี

2) ด้านการพิจารณาคำตอบแทน

คณะกรรมการสรรหาและพิจารณาคำตอบแทนมีหน้าที่

- พิจารณารูปแบบและหลักเกณฑ์การจ่ายค่าตอบแทนที่เหมาะสมในส่วน of คำตอบแทนกรรมการ เงินเดือน โบนัส และค่าตอบแทนอื่น ๆ สำหรับประธานเจ้าหน้าที่บริหาร (CEO) กรรมการผู้จัดการ (MD) และรองกรรมการผู้จัดการสายงานบัญชีและการเงิน (CFO) ทั้งนี้ เพื่อให้รูปแบบและหลักเกณฑ์การจ่ายมี ความเหมาะสม
- พิจารณาเกณฑ์ในการประเมินผลการปฏิบัติงานของกรรมการและบุคลากรในตำแหน่งประธานเจ้าหน้าที่ บริหาร (CEO) กรรมการผู้จัดการ (MD) และรองกรรมการผู้จัดการสายงานบัญชีและการเงิน (CFO) และนำ เสนอให้คณะกรรมการบริษัทพิจารณาให้ความเห็นชอบ
- พิจารณากำหนดค่าตอบแทนประจำปีของกรรมการ โดยพิจารณาผลการประเมินการปฏิบัติหน้าที่ของ กรรมการประกอบ โดยบรรจุเข้าเป็นระเบียบวาระการประชุม และขออนุมัติต่อที่ประชุมสามัญผู้ถือหุ้น
- พิจารณาเงื่อนไขและรายละเอียดในการเสนอขายหลักทรัพย์ใหม่ หรือใบสำคัญแสดงสิทธิที่จะซื้อหุ้นให้แก่ กรรมการ และพนักงาน (ถ้ามี)
- ค่าตอบแทนของกรรมการ ควรจัดให้อยู่ในลักษณะที่เปรียบเทียบได้กับระดับที่ปฏิบัติอยู่ในอุตสาหกรรม ประสิทธิภาพ ภาระหน้าที่ขอบเขตของบทบาทและความรับผิดชอบ รวมถึงประโยชน์ที่คาดว่าจะได้รับจาก กรรมการแต่ละคน กรรมการที่ได้มอบหมายหน้าที่ และความรับผิดชอบเพิ่มขึ้น อาทิ การเป็นสมาชิก ของกรรมการชุดย่อย ควรได้รับค่าตอบแทนเพิ่มเติมที่เหมาะสมด้วย โดยในการพิจารณาหลักเกณฑ์การ พิจารณา ค่าตอบแทนของคณะกรรมการพิจารณาคำตอบแทนจะพิจารณาจากการปฏิบัติหน้าที่ของ กรรมการโดยจะนำข้อมูลค่าตอบแทนที่กำหนดในเบื้องต้น ไปเปรียบเทียบกับอ้างอิงกับขนาดธุรกิจหรือ อุตสาหกรรมที่มีรายได้ กำไรสุทธิใกล้เคียงกับของบริษัท ข้อมูลค่าตอบแทนกรรมการแยกตามหมวดธุรกิจ ซึ่งอ้างอิงข้อมูลค่าตอบแทนกรรมการและผู้บริหารของบริษัทจดทะเบียนซึ่งจัดทำขึ้นโดยฝ่ายวิจัยและ นโยบายสมาคมส่งเสริมสถาบันกรรมการบริษัทไทย (Thai Institute of Directors (IOD)) ในแต่ละปี

- ค่าตอบแทนของกรรมการ ควรเป็นไปตามหลักการและนโยบายที่คณะกรรมการกำหนด ภายใต้กรอบที่ได้ รับอนุมัติจากที่ประชุมสามัญผู้ถือหุ้น และเพื่อประโยชน์สูงสุดของบริษัท อนึ่ง ควรสอดคล้องกับผลงาน และผลประกอบการของบริษัท และผลการปฏิบัติงานของกรรมการแต่ละคน

คณะกรรมการสรรหาและพิจารณาค่าตอบแทนได้คัดเลือกบุคคลที่มีคุณสมบัติเหมาะสมเพื่อดำรงตำแหน่ง กรรมการแทนนายสุพงษ์ เอี่ยมจุฬาและนายณัฐพงศ์ ภูมิ และได้เสนอชื่อนายวิศิษฐ์ คูทองกุลและนายธนวุฒิ ศิรินาวัน ผู้มีความรู้และความสามารถในการธุรกิจของบริษัท และสอดคล้องกับกลยุทธ์ ทิศทางและแผนการดำเนินงานของกลุ่มธุรกิจ

3) ด้านการพิจารณาค่าตอบแทน

ประเภทค่าตอบแทน ประกอบด้วย 2 ส่วน

1. ค่าเบี้ยประชุม เพื่อสะท้อนการทำงานของกรรมการ และเพื่อจูงใจให้กรรมการปฏิบัติหน้าที่โดยการเข้า ประชุมอย่างสม่ำเสมอ
2. ค่าตอบแทนกรรมการบริษัทรายปี เพื่อสะท้อนถึงหน้าที่และความรับผิดชอบของกรรมการบริษัท

โดยในปี 2565 บริษัทได้เปิดโอกาสให้ผู้ถือหุ้นมีส่วนร่วมในการเสนอวาระการประชุมและชื่อบุคคลที่เข้ารับการพิจารณาเลือกตั้งให้ดำรงตำแหน่งกรรมการของบริษัทล่วงหน้า สำหรับการประชุมสามัญผู้ถือหุ้น ประจำปี 2565 เมื่อวันที่ 1 กันยายน 2565 ถึง 31 ธันวาคม 2565 เป็นระยะเวลาทั้งสิ้น 4 เดือน

8.1.2 ด้านพัฒนากรรมการบริษัทและผู้บริหาร

คณะกรรมการบริษัทให้ความสำคัญต่อการพัฒนากรรมการและผู้บริหารของบริษัท ให้มีความรู้ความเข้าใจ เกี่ยวกับบทบาทหน้าที่ลักษณะการประกอบธุรกิจ และแนวทางการดำเนินธุรกิจของบริษัท ตลอดจนสนับสนุนให้ กรรมการทุกคนได้รับการเสริมสร้างทักษะและความรู้สำหรับการปฏิบัติหน้าที่กรรมการอย่างสม่ำเสมอ ทั้งหลักสูตร การอบรมภายในและภายนอกบริษัท โดยกรรมการบริษัททุกท่านได้ผ่านการอบรมหลักสูตรกับสมาคมส่งเสริมสถาบัน กรรมการบริษัทไทย (IOD) ได้แก่ หลักสูตร Director Certification (DCP) และหลักสูตร Director Accreditation Program (DAP)

บริษัทจัดให้มีการปฐมนิเทศกรรมการเข้าใหม่พร้อมทั้งจัดเตรียมข้อมูลสรุปให้กรรมการใหม่ได้รับทราบ โดย ประกอบด้วยการนำเสนอข้อมูลต่างๆ เช่น หลักการกำกับดูแลกิจการที่ดีและจรรยาบรรณธุรกิจ โครงสร้างการถือหุ้น โครงสร้างองค์กรและองค์ประกอบของคณะกรรมการ ภาพรวมของธุรกิจ ซึ่งรวมถึงความเข้าใจใน เป้าหมายหลักวิสัยทัศน์ พันธกิจ ค่านิยมองค์กร และได้เปิดโอกาสให้กรรมการใหม่สอบถามข้อมูลเชิงลึกเกี่ยวกับธุรกิจของบริษัท

นอกจากนี้ บริษัทยังได้สนับสนุนให้กรรมการบริษัทเข้าใหม่เข้ารับการอบรมหลักสูตรที่เกี่ยวกับการปฏิบัติ หน้าที่ของกรรมการ ซึ่งจัดโดยสมาคมส่งเสริมสถาบันกรรมการบริษัทไทย (IOD) ซึ่งจะเป็นประโยชน์กับกรรมการใน การปฏิบัติหน้าที่ในฐานะกรรมการบริษัทได้ดียิ่งขึ้น

8.1.3 การประเมินผลการปฏิบัติงานของคณะกรรมการ

คณะกรรมการบริษัทจัดให้มีการประเมินผลการปฏิบัติงานประจำปีของกรรมการบริษัททั้งคณะ รวมทั้งการ ประเมินผลการปฏิบัติงานของกรรมการชุดย่อย และกรรมการรายบุคคล เพื่อพิจารณาทบทวนผลงาน ปัญหาและอุปสรรค ในปีที่ผ่านามาเพื่อวิเคราะห์และกำหนดแนวทางในการพัฒนาและปรับปรุงการปฏิบัติงานของคณะกรรมการต่อไป

ในปี 2565 คณะกรรมการสรรหาและพิจารณาค่าตอบแทน จะพิจารณาแนวทาง หลักเกณฑ์ และกระบวนการ ในการประเมินผลการปฏิบัติงานของคณะกรรมการบริษัท และคณะกรรมการชุดย่อยทั้ง 4 คณะ พร้อมเสนอผลการ ประเมินและแนวทางปรับปรุงพัฒนาประสิทธิภาพการทำงานต่อคณะกรรมการบริษัท เพื่อรับทราบและดำเนินการปรับปรุง การดำเนินงานให้มีประสิทธิภาพมากยิ่งขึ้น โดยแบบประเมินตนเองแบ่งออกเป็น 3 ชุด ได้แก่

เอกสารชุดที่ 1

“แบบประเมินตนเองของคณะกรรมการรายคณะ”

เอกสารชุดที่ 2

“แบบประเมินตนเองของคณะกรรมการชุดย่อยรายคณะ”
เพื่อใช้ประเมินการทำงานของคณะกรรมการชุดย่อยที่ได้รับมอบหมาย จากคณะกรรมการบริษัทในภาพรวมขององค์คณะ

เอกสารชุดที่ 3

“แบบประเมินตนเองของคณะกรรมการและคณะกรรมการชุดย่อย รายบุคคล (แบบไขว้)”
เพื่อใช้ประเมินการทำหน้าที่อย่างเหมาะสมของการเป็นกรรมการรายบุคคล

เลขานุการบริษัทเป็นผู้จัดส่งแบบประเมินผลให้แก่กรรมการทุกคน เพื่อประเมินผลการปฏิบัติงานหลังจากนั้นเลขานุการ บริษัทจะสรุปผลและนำเสนอผลการประเมินต่อคณะกรรมการสรรหาและพิจารณาค่าตอบแทน โดยมีเกณฑ์การให้คะแนน ดังนี้

จัดอยู่ในระดับ

ดีเลิศ

ดีมาก

ดี

ค่อนข้างดี

พอใช้

ช่วงคะแนน (ร้อยละ)

90-100

80-89

70-79

60-69

50-59

สรุปผลการประเมินคณะกรรมการบริษัทและคณะกรรมการชุดย่อย ประจำปี 2565

เอกสารชุดที่ 1 “แบบประเมินตนเองของคณะกรรมการบริษัทรายคณะ”

| ลำดับที่ | หัวข้อประเมิน | คะแนนเฉลี่ยร้อยละ |
|---|---|-------------------|
| 1 | โครงสร้างและคุณสมบัติของคณะกรรมการ | 90.58 |
| 2 | บทบาท หน้าที่ และความรับผิดชอบของคณะกรรมการ | 61.08 |
| 3 | การประชุมของคณะกรรมการ | 91.67 |
| 4 | การทำหน้าที่ของกรรมการ ความสัมพันธ์กับฝ่ายจัดการและพัฒนาตนเองของกรรมการและผู้บริหาร | 87.50 |
| สรุปผลการประเมินปี 2565 คะแนนเฉลี่ยร้อยละ | | 87.14 |
| อยู่ในเกณฑ์ | | ดีมาก |

เอกสารชุดที่ 2 “แบบประเมินตนเองของคณะกรรมการชุดย่อยแบบรายคณะ”

| การประเมินตนเองของคณะกรรมการชุดย่อย | คะแนนเฉลี่ย (ร้อยละ) | ระดับ |
|---|----------------------|-------|
| คณะกรรมการบริหาร | 89.52 | ดีมาก |
| คณะกรรมการตรวจสอบ | 88.57 | ดีมาก |
| คณะกรรมการสรรหาและพิจารณาค่าตอบแทน | 82.22 | ดีมาก |
| คณะกรรมการบริหารความเสี่ยง บรรษัทภิบาล และความยั่งยืน | 84.33 | ดีมาก |
| แบบประเมินตนเองของคณะกรรมการชุดย่อยแบบรายคณะ | 85.07 | ดีมาก |

เอกสารชุดที่ 3 “แบบประเมินของคณะกรรมการและคณะกรรมการชุดย่อยรายบุคคล (การประเมินแบบไขว้)”

| ลำดับที่ | หัวข้อประเมิน | คะแนนเฉลี่ยร้อยละ | ระดับ |
|----------|---|-------------------|--------|
| 1 | แบบประเมินของคณะกรรมการและคณะกรรมการชุดย่อยรายบุคคล (การประเมินแบบไขว้) | 93.00 | ดีเลิศ |

การประเมินประธานเจ้าหน้าที่บริหารและกรรมการผู้จัดการ

คณะกรรมการบริษัทได้ทำแบบการประเมินผลการปฏิบัติงานของประธานเจ้าหน้าที่บริหารและกรรมการผู้จัดการทุกสิ้นปี โดยใช้วิธีการวัดผลการปฏิบัติงานซึ่งประกอบด้วย ความเป็นผู้นำ การกำหนดกลยุทธ์ การปฏิบัติตามกลยุทธ์ การวางแผนและผลการปฏิบัติงานทางการเงิน ความสัมพันธ์กับคณะกรรมการ ความสัมพันธ์กับภายนอก การบริหารงานและความสัมพันธ์กับบุคคลในองค์กร การสืบทอดตำแหน่ง ความรู้ด้านผลิตภัณฑ์ คุณลักษณะส่วนตัว และพิจารณาถึงความรับผิดชอบตามหน้าที่ขอบเขตความรับผิดชอบของงาน (Job Description)

โดยเลขานุการบริษัทเป็นผู้จัดส่งแบบประเมินผลให้คณะกรรมการบริษัท หลังจากนั้นเลขานุการบริษัทจะสรุปผลและนำเสนอผลการประเมินต่อคณะกรรมการสรรหาและพิจารณาค่าตอบแทน เพื่อพิจารณาผลการปฏิบัติงานและค่าตอบแทนให้กับประธานเจ้าหน้าที่บริหารและกรรมการผู้จัดการ และเสนอให้คณะกรรมการบริษัทพิจารณานุมัติสรุปผลการประเมิน ดังนี้

| ลำดับที่ | ตำแหน่ง | คะแนนเฉลี่ยร้อยละ | ระดับ |
|----------|-------------------------|-------------------|--------|
| 1 | ประธานเจ้าหน้าที่บริหาร | 90.58 | ดีเลิศ |
| 2 | กรรมการผู้จัดการ | 86.92 | ดีมาก |

8.2 การกำกับดูแลการดำเนินงานของบริษัทย่อยและบริษัทร่วม

ในการกำกับดูแลการดำเนินงานของบริษัทย่อยและบริษัทร่วมนั้น บริษัทจะส่งตัวแทนของบริษัทเข้าไปเป็นกรรมการในบริษัทย่อยและบริษัทร่วมของบริษัทดังกล่าว โดยตัวแทนของบริษัทอาจเป็นประธานกรรมการ กรรมการ บริษัท ประธานกรรมการบริหาร ประธานเจ้าหน้าที่บริหาร กรรมการผู้จัดการ ผู้บริหารระดับสูง หรือบุคคลใด ๆ ซึ่งมีคุณสมบัติและประสบการณ์เหมาะสมในธุรกิจดังกล่าว และปราศจากผลประโยชน์ขัดแย้งกับธุรกิจของบริษัทและบริษัทร่วมเหล่านั้น อนึ่ง ตัวแทนของบริษัทเข้าไปเป็นกรรมการในบริษัทย่อย จะต้องบริหารและจัดการธุรกิจของบริษัทย่อยตามกฎหมายที่เกี่ยวข้อง

เพื่อเป็นการรักษาผลประโยชน์ในเงินลงทุนของบริษัท และให้บริษัทสามารถควบคุมดูแลการบริหารจัดการ และรับผิดชอบการดำเนินงานของบริษัทย่อยได้เสมือนเป็นหน่วยงานของบริษัท ที่ประชุมคณะกรรมการบริษัท จึงได้มีมติอนุมัติการกำหนดนโยบายการกำกับดูแลบริษัทย่อยและบริษัทร่วมโดยมีรายละเอียดที่สำคัญดังนี้

1) นโยบายการควบคุมด้านการบริหารของบริษัทย่อยและบริษัทร่วม

การกำหนดแนวทางในการใช้สิทธิออกเสียงโดยตัวแทนของบริษัทในที่ประชุมผู้ถือหุ้นของบริษัทย่อยและบริษัทร่วมในเรื่องต่าง ๆ เช่น การเลือกตั้งกรรมการและการกำหนดค่าตอบแทน การแต่งตั้งผู้สอบบัญชี การจัดสรรเงินกำไร และพิจารณาเรื่องอื่น ๆ ที่ไม่ได้กำหนดไว้ล่วงหน้าในวาระประชุม การกำหนดกรณีต่าง ๆ ที่ต้องได้รับอนุมัติจากที่ประชุมคณะกรรมการบริษัท หรือที่ประชุมผู้ถือหุ้น (แล้วแต่กรณี) การติดตามผลการดำเนินงานของบริษัทย่อยและบริษัทร่วมให้เป็นไปตามแผน รวมถึงการเปิดเผยข้อมูลรายการเกี่ยวโยงกันของบริษัทย่อย การจัดให้บริษัทย่อยมีระบบการควบคุมภายในที่เหมาะสมและเพียงพอ การเปิดเผยและนำส่งข้อมูลของกรรมการและผู้บริหารของบริษัทย่อยรวมถึงบุคคลที่มีความเกี่ยวข้อง การดูแลเรื่องการใช้ข้อมูลภายใน

2) นโยบายการควบคุมด้านการเงินของบริษัทย่อยและบริษัทร่วม

บริษัทมีการกำหนดให้บริษัทย่อยและบริษัทร่วมนำส่งผลการดำเนินงานและงบการเงินรายไตรมาส ตลอดจนข้อมูลประกอบการจัดทำงบการเงินดังกล่าวให้กับบริษัท เพื่อประกอบการจัดทำงบการเงินรวม หรือรายงานผลประกอบการของบริษัทประจำปีไตรมาสและมีการกำหนดให้บริษัทย่อยและบริษัทร่วมรายงานประเด็นปัญหาทางการเงินที่มีนัยสำคัญต่อบริษัทเมื่อตรวจพบ หรือเมื่อได้รับการร้องขอจากบริษัทให้ดำเนินการตรวจสอบ

นอกจากนี้บริษัทยังกำหนดให้กรรมการของบริษัทมีหน้าที่ในการติดตามผลการดำเนินงานของบริษัทย่อยและบริษัทร่วม ให้เป็นไปตามแผนงานและงบประมาณอย่างต่อเนื่อง และติดตามให้บริษัทย่อยเปิดเผยข้อมูลรายการเกี่ยวโยงกันและรายการได้มาหรือจำหน่ายไปซึ่งสินทรัพย์ต่อบริษัทตามประกาศที่เกี่ยวข้องของคณะกรรมการกำกับตลาดทุนและประกาศคณะกรรมการตลาดหลักทรัพย์

8.3 การดูแลเรื่องการใช้ข้อมูลภายใน

ที่ประชุมคณะกรรมการบริษัทมีมติที่เกี่ยวข้องกับระเบียบข้อบังคับในการนำข้อมูลภายในของบริษัทที่ยังไม่ได้เปิดเผยไปใช้เพื่อประโยชน์ของตนเองหรือผู้อื่น ทางบริษัทมีข้อกำหนด ดังนี้

1. กรรมการ ผู้บริหาร พนักงาน และลูกจ้างของบริษัท ต้องปฏิบัติดังนี้

- ต้องรักษาความลับ และ/หรือ ข้อมูลภายในของบริษัท
- ต้องไม่นำความลับและ/หรือข้อมูลภายในของบริษัท ไปเปิดเผย หรือแสวงหาผลประโยชน์แก่ตนเองหรือเพื่อประโยชน์แก่บุคคลอื่นใดไม่ว่าจะโดยทางตรงหรือทางอ้อม และไม่ว่าจะได้รับผลตอบแทนหรือไม่ก็ตาม
- ต้องไม่ทำการซื้อขาย โอน หรือรับโอน หลักทรัพย์ของบริษัท โดยใช้ความลับ และ/หรือข้อมูลภายในของบริษัท และ/หรือ เข้าทำนิติกรรมอื่นใดโดยใช้ความลับ และ/หรือข้อมูลภายในของบริษัท อันอาจก่อให้เกิดความเสียหายต่อบริษัท ไม่ว่าโดยทางตรงหรือทางอ้อม

ทั้งนี้ กรรมการ ผู้บริหาร พนักงาน และลูกจ้างของบริษัท ซึ่งอยู่ในหน่วยงานที่ได้รับทราบข้อมูลภายในของบริษัท ควรหลีกเลี่ยงหรืองดการซื้อขายหลักทรัพย์ของบริษัท ในช่วงระยะเวลา 1 เดือนก่อนการเปิดเผยงบการเงินต่อสาธารณชน โดยข้อกำหนดดังกล่าวให้รวมความถึงคู่สมรสและบุตรที่ยังไม่บรรลุนิติภาวะของกรรมการ ผู้บริหาร และลูกจ้างของบริษัท ด้วย หากผู้ใดฝ่าฝืนระเบียบข้อบังคับดังกล่าวจะถือว่าได้กระทำความผิดร้ายแรง

- กรรมการและผู้บริหารของบริษัท ต้องรายงานการเปลี่ยนแปลงการถือครองหลักทรัพย์ในบริษัทของตนเอง ตลอดจนคู่สมรสและบุตรที่ยังไม่บรรลุนิติภาวะ ต่อสำนักงานคณะกรรมการกำกับหลักทรัพย์และตลาดหลักทรัพย์ตามมาตรา 59 แห่งพระราชบัญญัติหลักทรัพย์และตลาดหลักทรัพย์ พ.ศ. 2535 และรับทราบบทกำหนดลงโทษตามพระราชบัญญัติหลักทรัพย์และตลาดหลักทรัพย์ พ.ศ. 2535 ทั้งนี้ กรรมการและผู้บริหารจะต้องจัดส่งสำเนารายงานดังกล่าวแก่บริษัทในวันเดียวกับที่รายงานต่อสำนักงานคณะกรรมการ ก.ล.ต. ซึ่งกำหนดให้แจ้งภายใน 3 วันทำการนับแต่วันที่มีการซื้อ ขาย โอนหรือรับโอนหลักทรัพย์ เพื่อรายงานการเปลี่ยนแปลงดังกล่าวให้ที่ประชุมคณะกรรมการ
- ห้ามบุคคลที่บริษัทฯ กำหนดทำการซื้อขายหลักทรัพย์ของบริษัทฯ ในช่วงระยะเวลา 30 วัน ก่อนการเปิดเผยงบการเงินประจำปีรายไตรมาสและประจำปี หรือช่วงเวลาอื่นที่บริษัทฯ จะกำหนดเป็นครั้งคราว และ จะสามารถดำเนินการซื้อขายได้ภายหลังหลังจากที่เปิดเผยข้อมูล สารสนเทศแล้วอย่างน้อย 24 ชั่วโมง
- บริษัทได้กำหนดนโยบายให้กรรมการระดับสูง แจ้งเกี่ยวกับการซื้อขายหุ้นของบริษัทตนเองอย่างน้อย 1 วัน ล่วงหน้าก่อนทำการซื้อขาย ไปที่เลขาธิการบริษัท
- นักลงทุนสัมพันธ์ได้ประกาศข้อบังคับดังกล่าวและช่วงเวลาห้ามซื้อขายหลักทรัพย์ (Blackout Period) ให้กรรมการ ผู้บริหาร พนักงาน และลูกจ้างทราบโดยทั่วกัน
- บริษัทให้ความรู้กับพนักงานเรื่องการป้องกันการนำข้อมูลภายในและจรรยาบรรณพนักงานครบร้อยละ 100

| กรรมการ/ผู้บริหาร | จำนวนหุ้นที่ถือ ณ 1 มกราคม 2565 | จำนวนหุ้นที่ถือ ณ 31 ธันวาคม 2565 | เปลี่ยนแปลงเพิ่ม ขึ้น/(ลดลง) |
|---|---------------------------------------|---|---------------------------------|
| 1.ดร.ทรงภพ พลจันทร์ คู่สมรสและบุตรที่ยังไม่บรรลุนิติภาวะ | 2,091,000 | 2,091,000 | - |
| 2.นายขลิท ถนนมถีน คู่สมรสและบุตรที่ยังไม่บรรลุนิติภาวะ | 179,235,800 | 180,235,800 | 1,000,000 |
| 3.ดร.บุญเทพ นานะกรังสรรค์ คู่สมรสและบุตรที่ยังไม่บรรลุนิติภาวะ | 10,000 | 50,000 | 40,000 |
| 4.นายจุมพต กาญจนปัญญาคม คู่สมรสและบุตรที่ยังไม่บรรลุนิติภาวะ | 1,000,000 | 1,000,000 | - |
| 5.นายธนวุฒิ ศิรินาวิน คู่สมรสและบุตรที่ยังไม่บรรลุนิติภาวะ | 50,590,400 | 51,325,800 | 735,400 |
| 6.นายธนพัฒน์ ผู้พัฒน์ คู่สมรสและบุตรที่ยังไม่บรรลุนิติภาวะ | 98,500 | 98,500 | - |
| 7.นายชัยวุฒิ จ้างนสุทธิเสถียร คู่สมรสและบุตรที่ยังไม่บรรลุนิติภาวะ | - | - | - |
| 8.ดร. กระหิ่ม ศานต์ตระกูล คู่สมรสและบุตรที่ยังไม่บรรลุนิติภาวะ | 17,650,000 | 18,200,000 | 550,000 |
| 9.นายวิศิษฐ์ คูทองกุล คู่สมรสและบุตรที่ยังไม่บรรลุนิติภาวะ | 5,575,400 | 6,122,000 | 546,600 |
| 10.นายสุรศักดิ์ สีเขียว คู่สมรสและบุตรที่ยังไม่บรรลุนิติภาวะ | 23,958,400 | 24,458,400 | 500,000 |
| 11.นายไชยา วงศ์ลาภพานิช คู่สมรสและบุตรที่ยังไม่บรรลุนิติภาวะ | 21,288,000 | 21,400,000 | 112,000 |
| 12.นายโกศล คงแดง คู่สมรสและบุตรที่ยังไม่บรรลุนิติภาวะ | 11,211,000 | 11,361,000 | 150,000 |

| กรรมการ/ผู้บริหาร | จำนวนหุ้นที่ถือ ณ 1 มกราคม 2565 | จำนวนหุ้นที่ถือ ณ 31 ธันวาคม 2565 | เปลี่ยนแปลง เพิ่มขึ้น/(ลดลง) |
|---|---------------------------------------|---|---------------------------------|
| 14. นางเมษญา แก้วดวงดี คู่สมรสและบุตรที่ยังไม่บรรลุนิติภาวะ | 1,116,000 | 1,136,000 | 20,000 |
| 15.นายปณัด คังสุวรรณ คู่สมรสและบุตรที่ยังไม่บรรลุนิติภาวะ | 835,000 | 835,000 | - |
| 16.นายชาลี พึ่งพาณิชย์กุล คู่สมรสและบุตรที่ยังไม่บรรลุนิติภาวะ | 2,946,100 | 3,046,100 | 100,000 |
| 17.นายพัฒนพงศ์ สุวรรณชาติ คู่สมรสและบุตรที่ยังไม่บรรลุนิติภาวะ | - | - | - |
| 18.นายปรเมษฐ์ มัชฌิมา คู่สมรสและบุตรที่ยังไม่บรรลุนิติภาวะ | 880,000 | 1,000,000 | 120,000 |

หมายเหตุ : ในปี 2565 ไม่ปรากฏว่ามีกรร้องเรียน แจ้งเบาะแส และการกระทำผิดที่เกี่ยวข้องกับการซื้อขายหลักทรัพย์ หรือการนำข้อมูลภายในของบริษัทที่ยังไม่ได้เปิดเผยไปใช้เพื่อประโยชน์ของตนเองหรือผู้อื่น



8.4 ค่าตอบแทนของผู้สอบบัญชี (Audit Fee)

ในปี 2565 บริษัทและบริษัทย่อยได้จ่ายค่าตอบแทนจากการสอบบัญชีให้แก่ บริษัท สำนักงาน อีวาย จำกัด ซึ่งเป็นผู้สอบบัญชีของบริษัทและบริษัทย่อย (ยกเว้นบริษัทย่อย 1 แห่ง ที่ประเทศเมียนมา)

หน่วย : บาท

| ค่าสอบบัญชี | ปี 2564 | ปี 2565 |
|-----------------------------------|-----------|-----------|
| ค่าสอบบัญชีของบริษัทและบริษัทย่อย | 2,900,000 | 2,700,000 |
| ค่าบริการอื่นๆ (Non Audit Fee) | - | - |
| รวมค่าสอบบัญชี | 2,900,000 | 2,700,000 |

บริษัท ไรท์ทันเนิ้ลลิง เมียนมา จำกัด ซึ่งเป็นบริษัทย่อย 1 แห่ง มีที่ตั้งอยู่ในประเทศเมียนมา ได้จ่ายค่าตอบแทนจากการสอบบัญชีให้แก่ KAPM Accounting & Corporate Service ผู้สอบบัญชีของบริษัท เป็นจำนวนเงิน 1,500 ดอลลาร์สหรัฐ หรือประมาณ 50,000 บาท

8.5 ตารางแสดงข้อมูลการเข้าร่วมประชุมของกรรมการบริษัทและกรรมการชุดย่อย ในปี 2565

| รายชื่อกรรมการ | กรรมการบริษัท | กรรมการตรวจสอบ | กรรมการบริหารความเสี่ยง บรรษัทภิบาลและความยั่งยืน | กรรมการสรรหา และพิจารณา ค่าตอบแทน |
|---------------------------------------|---------------|----------------|--|---|
| 1. ดร. ทรงภพ พลจันทร์ | 9/9 | - | - | - |
| 2. นายขวลิต ฅนอมถีน | 9/9 | - | 1/1 | 3/3 |
| 3. นายสุรศักดิ์ ลีชีเยว | 9/9 | - | 5/5 | - |
| 4. นายไชยา วงศ์ลาภพานิช | 9/9 | - | 5/5 | - |
| 5. นายโกศล คงแดง ⁽¹⁾ | 8/9 | - | 3/3 | 2/2 |
| 6. นายธนวุฒิ ศิรินาวิน ⁽²⁾ | 6/6 | - | - | - |
| 7. ดร. กระหิ์ม ศานต์ตระกูล | 9/9 | - | - | - |
| 8. นายวิศิษฐ์ คูทองกุล ⁽³⁾ | 6/6 | - | 3/3 | - |
| 9. ดร. บุญเทพ นานะกรังสรรค์ | 9/9 | 6/6 | - | - |
| 10. นายธนพัฒน์ ผู้พัฒน์ | 9/9 | 6/6 | - | 3/3 |
| 11. นายชัยวุฒิ จ้านงสุทธเสถียร | 9/9 | 6/6 | - | - |
| 12. นายจุมพต กาญจนปัญญาคม | 9/9 | - | - | 3/3 |

หมายเหตุ: ตัวเลขแสดงจำนวนครั้งที่กรรมการเข้าร่วมการประชุม ต่อจำนวนครั้งการประชุม

- (1) นายโกศล คงแดง เข้าดำรงตำแหน่งกรรมการ โดยมติคณะกรรมการบริษัท มีผลเมื่อวันที่ 31 มกราคม 2565 ทดแทนนายธีรยุทธ ชูศิลป์ กรรมการลาออกระหว่างวาระ และเข้าดำรงตำแหน่งกรรมการ โดยมติที่ประชุมสามัญผู้ถือหุ้น ประจำปี 2565 เมื่อวันที่ 25 เมษายน 2565 และแต่งตั้งเข้าดำรงตำแหน่งกรรมการบริหารความเสี่ยง บรรษัทภิบาลและความยั่งยืน โดยมติคณะกรรมการบริษัท มีผลตั้งแต่วันที่ 17 พฤษภาคม 2565 ทดแทนนายขวลิต ฅนอมถีน
- (2) นายธนวุฒิ ศิรินาวิน เข้าดำรงตำแหน่งกรรมการ โดยมติที่ประชุมสามัญผู้ถือหุ้น ประจำปี 2565 เมื่อวันที่ 25 เมษายน 2565
- (3) นายวิศิษฐ์ คูทองกุล เข้าดำรงตำแหน่งกรรมการอิสระ โดยมติที่ประชุมสามัญผู้ถือหุ้น ประจำปี 2565 เมื่อวันที่ 25 เมษายน 2565 และแต่งตั้งเข้าดำรงตำแหน่งประธานกรรมการบริหารความเสี่ยง บรรษัทภิบาลและความยั่งยืน โดยมติคณะกรรมการบริษัท มีผลตั้งแต่วันที่ 17 พฤษภาคม 2565

8.6 ค่าตอบแทนของกรรมการและผู้บริหาร

บริษัทมีนโยบายการสรรหาและพิจารณาค่าตอบแทนกรรมการและผู้บริหารระดับสูง ที่มุ่งให้กรรมการและผู้บริหารนำพาองค์กรให้ดำเนินงานตามเป้าหมายทั้งระยะสั้นและระยะยาวเป็นอัตราที่สามารถแข่งขันได้ในกลุ่มอุตสาหกรรมเดียวกัน เพื่อที่จะดูแลและรักษากรรมการและผู้บริหารที่มีคุณภาพไว้กรรมการและผู้บริหารที่ได้รับมอบหมายหน้าที่และความรับผิดชอบจะได้รับค่าตอบแทนเหมาะสมกับหน้าที่และความรับผิดชอบที่ได้รับ โดยคำนึงถึงความเหมาะสมเกี่ยวกับประเภทธุรกิจ ซึ่งสอดคล้องกับสภาวะโดยทั่วไปของตลาด (Market Norm) และกลุ่มอุตสาหกรรมเดียวกัน รวมถึงพิจารณาความเหมาะสมกับหน้าที่และความรับผิดชอบของกรรมการและผู้บริหารแต่ละคนซึ่งมีคณะกรรมการสรรหาและพิจารณาค่าตอบแทนเป็นผู้พิจารณากำหนดค่าตอบแทนที่จำเป็นและเหมาะสมของค่าตอบแทน ให้แก่ กรรมการ กรรมการชุดย่อย ประธานเจ้าหน้าที่บริหาร และกรรมการผู้จัดการ และรองกรรมการผู้จัดการสายงานบัญชีและการเงิน ทั้งนี้ สำหรับค่าตอบแทนกรรมการและกรรมการชุดย่อย คณะกรรมการสรรหาและพิจารณาค่าตอบแทนจะนำเสนอต่อที่ประชุมคณะกรรมการบริษัทเพื่อขอมติเห็นชอบให้นำเสนอเข้าที่ประชุมสามัญผู้ถือหุ้นประจำปีเพื่อขออนุมัติเป็นประจำทุกปี

โดยนโยบายการสรรหาและพิจารณาค่าตอบแทนกรรมการ สามารถศึกษาได้จากเว็บไซต์ของ บริษัท ไรท์ทันเน็ลลิง จำกัด (มหาชน) ที่ www.rtco.co.th หัวข้อ “บรรษัทภิบาล”

8.6.1 ค่าตอบแทนที่เป็นตัวเงิน

1) ค่าตอบแทนกรรมการบริษัท สำหรับปีสิ้นสุด 31 ธันวาคม 2565

ที่ประชุมสามัญผู้ถือหุ้นประจำปี 2565 เมื่อวันที่ 25 เมษายน 2565 ได้มีมติอนุมัติกำหนดค่าตอบแทนกรรมการ ภายในวงเงิน 6,262,500 บาท โดยแบ่งเป็น 2 ส่วน ได้แก่ ค่าเบี้ยประชุมจำนวนรวม 2,802,500 บาท และค่าตอบแทนกรรมการบริษัทรายปี จำนวนรวม 3,460,000 บาท โดยมีรายละเอียดดังนี้

1.1) เบี้ยประชุมกรรมการ

| ตำแหน่ง | ปี 2565 |
|---|--|
| คณะกรรมการบริษัท - ประธานกรรมการบริษัท - กรรมการบริษัท | 25,000 บาท / ท่าน / ครั้ง 16,500 บาท / ท่าน / ครั้ง |
| คณะกรรมการตรวจสอบ - ประธานกรรมการตรวจสอบ - กรรมการตรวจสอบ | 20,000 บาท / ท่าน / ครั้ง 16,000 บาท / ท่าน / ครั้ง |
| คณะกรรมการสรรหาและพิจารณาค่าตอบแทน - ประธานกรรมการสรรหาและพิจารณาค่าตอบแทน - กรรมการสรรหาและพิจารณาค่าตอบแทน | 20,000 บาท / ท่าน / ครั้ง 16,000 บาท / ท่าน / ครั้ง |
| คณะกรรมการบริหารความเสี่ยง บรรษัทภิบาลและความยั่งยืน - ประธานกรรมการบริหารความเสี่ยง บรรษัทภิบาลและความยั่งยืน - กรรมการบริหารความเสี่ยง บรรษัทภิบาลและความยั่งยืน | 20,000 บาท / ท่าน / ครั้ง 16,000 บาท / ท่าน / ครั้ง |

หมายเหตุ: ไม่มีการจ่ายเบี้ยประชุมคณะกรรมการบริหารของบริษัท

1.2) ค่าตอบแทนกรรมการรายปี

| ตำแหน่ง | ปี 2565 |
|---|--|
| คณะกรรมการบริษัท - ประธานกรรมการบริษัท - กรรมการบริษัท | 380,000 บาท / ท่าน / ครั้ง 280,000 บาท / ท่าน / ครั้ง |

หมายเหตุ: ค่าตอบแทนกรรมการรายปีไม่อ้างอิงผลการดำเนินงานของบริษัท หากกรรมการเข้าดำรงตำแหน่งไม่ครบปีให้เฉลี่ยค่าตอบแทนตามระยะเวลาที่เข้าดำรงตำแหน่ง

สรุปค่าตอบแทนกรรมการบริษัท ในปี 2564 - ปี 2565

| รายชื่อกรรมการ | ปี 2564 | | | | ปี 2565 | | | |
|--|-------------------|--------------------|--|--|--|--------------------|--|--|
| | กรรมการ บริษัท | กรรมการ ตรวจสอบ | กรรมการ บริหารความ เสี่ยง บริษัท ทั่วโลก และความ ยั่งยืน | กรรมการ บริหารความ เสี่ยง บริษัท ทั่วโลก และความ ยั่งยืน | กรรมการ บริหารความ เสี่ยง บริษัท ทั่วโลก และความ ยั่งยืน | กรรมการ ตรวจสอบ | กรรมการ บริหารความ เสี่ยง บริษัท ทั่วโลก และความ ยั่งยืน | กรรมการ บริหารความ เสี่ยง บริษัท ทั่วโลก และความ ยั่งยืน |
| กรรมการที่อยู่ในตำแหน่ง ณ วันที่ 31 ธันวาคม 2565 | | | | | | | | |
| 1. ดร. ทรงภพ พลจันทร์ | 580,000 | - | - | - | 605,000 | - | - | - |
| 2. นายชวลิต หนองเงิน | 412,000 | - | 80,000 | 80,000 | 428,500 | - | 32,000 | 48,000 |
| 3. นายสุรศักดิ์ สีเขียว | 412,000 | - | 80,000 | 80,000 | 428,500 | - | 80,000 | - |
| 4. นายไชยา วงศ์ลาพานิช | 412,000 | - | 80,000 | 80,000 | 428,500 | - | 80,000 | - |
| 5. นายโกศล คงแดง ⁽¹⁾ | - | - | - | - | 388,667 | - | 48,000 | - |
| 6. นายธนวุฒิ ศิรินาวิน ⁽²⁾ | - | - | - | - | 290,781 | - | - | - |
| 7. ดร. กระหิณ ศานต์ตระกูล | 412,000 | - | - | - | 428,500 | - | - | - |
| 8. นายวิศิษฐ์ คูทองกุล ⁽³⁾ | - | - | - | - | 290,781 | - | 60,000 | - |
| 9. ดร. บุญเทพ นานะกรังสรรค์ | 412,000 | 100,000 | - | - | 428,500 | 120,000 | - | - |
| 10. นายธนพัฒน์ ผู้พัฒน์ | 412,000 | 80,000 | - | 32,000 | 428,500 | 96,000 | - | 48,000 |
| 11. นายชัยวุฒิ จ้านงสุทธเสถียร | 412,000 | 80,000 | - | - | 428,500 | 96,000 | - | - |
| 12. นายจุฑามนต์ กาญจนปัญญาคม | 412,000 | - | - | 40,000 | 428,500 | - | - | 60,000 |

| รายชื่อกรรมการ | ปี 2564 | | | | ปี 2565 | | | |
|--|-------------------|--------------------|--|--|--|--------------------|--|--|
| | กรรมการ บริษัท | กรรมการ ตรวจสอบ | กรรมการ บริหารความ เสี่ยง บริษัท ทั่วโลก และความ ยั่งยืน | กรรมการ บริหารความ เสี่ยง บริษัท ทั่วโลก และความ ยั่งยืน | กรรมการ บริหารความ เสี่ยง บริษัท ทั่วโลก และความ ยั่งยืน | กรรมการ ตรวจสอบ | กรรมการ บริหารความ เสี่ยง บริษัท ทั่วโลก และความ ยั่งยืน | กรรมการ บริหารความ เสี่ยง บริษัท ทั่วโลก และความ ยั่งยืน |
| กรรมการที่ออกตามวาระ ณ วันประชุมสามัญผู้ถือหุ้น ประจำปี 2565 | | | | | | | | |
| 1. นายสุรพงษ์ เอี่ยมพุฒา | - | - | - | - | 137,719 | - | - | - |
| 2. นายณัฐพงศ์ ภูมิ | - | - | - | - | 137,719 | - | - | - |
| กรรมการที่ออกระหว่างวาระ ปี 2564 | | | | | | | | |
| 1. นายธีรยุทธ ชูศิลป์ | 412,000 | - | - | - | - | - | - | - |

หมายเหตุ: ค่าตอบแทนกรรมการประกอบด้วยเบี้ยประชุมกรรมการและค่าตอบแทนกรรมการรายปี

(1) นายโกศล คงแดง เข้าดำรงตำแหน่งกรรมการ โดยมติที่ประชุมสามัญผู้ถือหุ้น มีผลเมื่อวันที่ 31 มกราคม 2565 แทนนายธีรยุทธ ชูศิลป์ กรรมการที่ลาออกระหว่างวาระ และเข้าดำรงตำแหน่งกรรมการ โดยมติที่ประชุมสามัญผู้ถือหุ้น ประจำปี 2565 เมื่อวันที่ 25 เมษายน 2565 และแต่งตั้งเข้าดำรงตำแหน่งกรรมการบริษัท มีผลตั้งแต่วันที่ 17 พฤษภาคม 2565

(2) นายธนวุฒิ ศิรินาวิน เข้าดำรงตำแหน่งกรรมการ โดยมติที่ประชุมสามัญผู้ถือหุ้น ประจำปี 2565 เมื่อวันที่ 25 เมษายน 2565

(3) นายวิศิษฐ์ คูทองกุล เข้าดำรงตำแหน่งกรรมการอิสระ โดยมีมติที่ประชุมสามัญผู้ถือหุ้น ประจำปี 2565 เมื่อวันที่ 25 เมษายน 2565 และแต่งตั้งเข้าดำรงตำแหน่งกรรมการบริหารความเสี่ยง บริษัททั่วโลกและความยั่งยืน โดยมติคณะกรรมการบริษัท มีผลตั้งแต่วันที่ 17 พฤษภาคม 2565

2) ค่าตอบแทนประธานเจ้าหน้าที่บริหาร (CEO) และผู้บริหารระดับสูง

บริษัทมีนโยบายและหลักเกณฑ์ การจ่ายค่าตอบแทนให้กับประธานเจ้าหน้าที่บริหารและผู้บริหารระดับสูง ซึ่งประกอบด้วย กรรมการผู้จัดการ และรองกรรมการผู้จัดการในรูปแบบเงินเดือน โบนัส เงินประกันสังคม เบี้ยประกันชีวิต เงินสมทบกองทุนสำรองเลี้ยงชีพ และสวัสดิการต่าง ๆ อาทิ ผลประโยชน์หลังออกจากงาน เป็นต้น

ค่าตอบแทนประธานเจ้าหน้าที่บริหาร (CEO)

บริษัทกำหนดนโยบายการจ่ายค่าตอบแทนประธานเจ้าหน้าที่บริหารโดยมอบหมายให้คณะกรรมการสรรหา และพิจารณาค่าตอบแทน พิจารณารูปแบบและหลักเกณฑ์การจ่ายค่าตอบแทนที่เหมาะสมในส่วนของคุณค่าตอบแทน กรรมการ เงินเดือน โบนัส และค่าตอบแทนอื่น ๆ สำหรับประธานเจ้าหน้าที่บริหาร (CEO) ทั้งนี้ เพื่อให้รูปแบบและหลักเกณฑ์การจ่ายมีความเหมาะสม โดยคณะกรรมการบริษัทจะทำการประเมินผลการปฏิบัติงานปีละ 1 ครั้ง และเสนอผลการประเมินให้คณะกรรมการสรรหาและพิจารณาค่าตอบแทน พิจารณาค่าตอบแทนให้สอดคล้องกับการปฏิบัติหน้าที่และเสนอต่อคณะกรรมการบริษัทพิจารณาอนุมัติ ซึ่งค่าตอบแทนประกอบด้วย เงินเดือน โบนัส และสวัสดิการต่าง ๆ โดยมีรายละเอียดดังต่อไปนี้

(1) โครงสร้างการจ่ายค่าตอบแทนของบริษัท

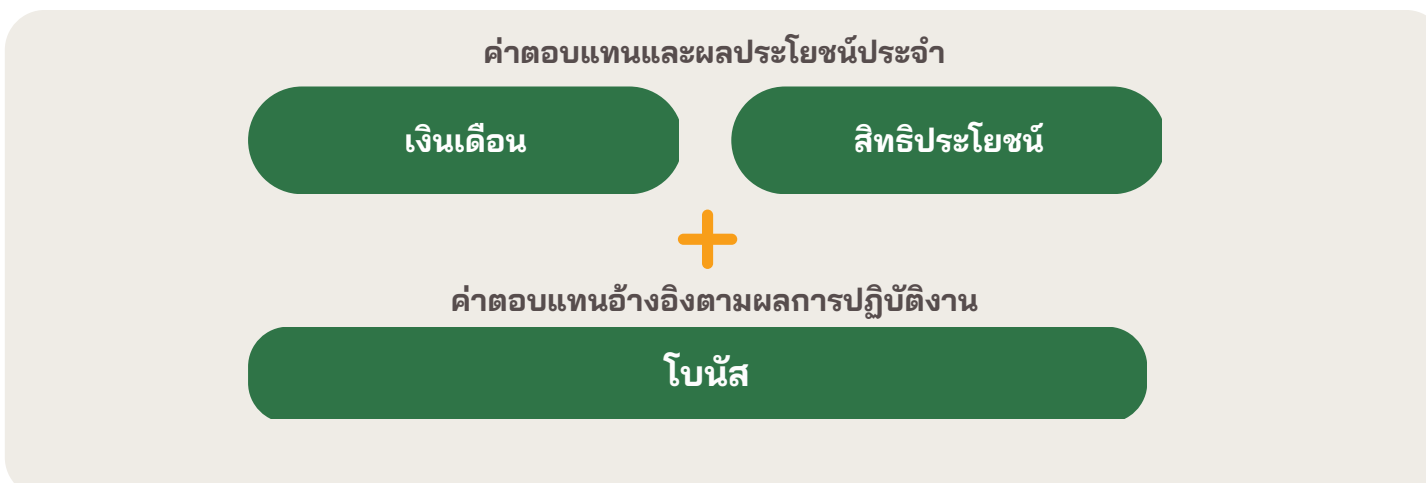

• เงินเดือน

ค่าตอบแทนที่จ่ายเป็นไปตามหน้าที่ความรับผิดชอบตามตำแหน่งงานและพิจารณาจากประสบการณ์ ทักษะ และความชำนาญเฉพาะบุคคล โดยจ่ายเป็นเงินสดเข้าบัญชีทุกเดือน การพิจารณาปรับขึ้นเงินเดือนจะพิจารณาจากผลการปฏิบัติงาน ประกอบกับองค์ประกอบอื่น ๆ เช่น ภาวะการแข่งขันในตลาดแรงงานและเงินเฟ้อ เป็นต้น

• สิทธิประโยชน์อื่น

ผลประโยชน์อื่นที่จ่ายให้กับพนักงานเป็นการสร้างความมั่นคงและปลอดภัยให้กับพนักงานและช่วยเหลือในรูปกองทุนสำรองเลี้ยงชีพ เบี้ยประกันสุขภาพและประกันชีวิต ประกันสังคม และอื่น ๆ สอดคล้องกับแนวปฏิบัติในตลาดแรงงานและตามที่กฎหมายกำหนด

• โบนัส

ผลตอบแทนที่แปรผันตามความสำเร็จของผลงานในระยะสั้น โดยพิจารณาร่วมกับผลประกอบการของบริษัท และถ่วงน้ำหนักตามความสำคัญของปัจจัยต่าง ๆ เช่น ผลการปฏิบัติของพนักงาน เป็นต้น

(2) ลักษณะการจ่ายค่าตอบแทนของบริษัท

| ประเภทค่าตอบแทน | CEO | ผู้บริหาร | พนักงาน | รูปแบบการจ่าย | จุดประสงค์ |
|-----------------|-----|-----------|---------|---|---|
| เงินเดือน | ✓ | ✓ | ✓ | เงินสด | จูงใจและรักษานักงานที่มีความรู้ความสามารถ และตอบสนองการปฏิบัติงานตามหน้าที่และความรับผิดชอบ |
| สิทธิประโยชน์ | ✓ | ✓ | ✓ | กองทุนสำรองเลี้ยงชีพ ประกันภัย ประกันชีวิต และประกันสังคม | สร้างความมั่นคงและปลอดภัยให้กับพนักงาน |
| โบนัส | ✓ | ✓ | ✓ | เงินสด | เป็นรางวัลตอบแทนตามความสำเร็จของผลงานที่ได้กำหนดไว้ |

| ค่าตอบแทนผู้บริหาร | ปี 2564 | | ปี 2565 | |
|--|------------|---------------------|------------|---------------------|
| | จำนวน (คน) | จำนวนเงิน (ล้านบาท) | จำนวน (คน) | จำนวนเงิน (ล้านบาท) |
| เงินเดือน โบนัส ผลประโยชน์หลังออกจากงาน ประกันสังคม เบี้ยประกันชีวิต ค่าโทรศัพท์ | 9 | 26.84 | 8 | 25.752 |

หมายเหตุ: บริษัทได้จัดตั้งกองทุนสำรองเลี้ยงชีพ เอ็มเอฟซี มาสเตอร์ ฟันด์ เมื่อวันที่ 28 กุมภาพันธ์ 2548 ซึ่งบริษัทดำเนินการจัดตั้งกองทุนสำรองเลี้ยงชีพ โดยเข้าร่วมกับกองทุนสำรองเลี้ยงชีพ เอ็มเอฟซี มาสเตอร์ ฟันด์ ภายใต้การจัดการของ บลจ.เอ็มเอฟซี จำกัด (มหาชน) โดยมีผลบังคับใช้ตั้งแต่วันที่ 28 กุมภาพันธ์ 2548

ที่มา: ข้อมูลจากบริษัท

8.6.2 ค่าตอบแทนที่ไม่เป็นตัวเงิน

บริษัทจ่ายค่าตอบแทนผู้บริหารที่ไม่เป็นตัวเงิน โดยบริษัทได้จัดให้มีกองทุนสำรองเลี้ยงชีพและเบี้ยประกันให้แก่ผู้บริหาร โดยมีรายละเอียดดังนี้

| ค่าตอบแทนผู้บริหาร | ปี 2564 | | ปี 2565 | |
|------------------------------|------------|---------------------|------------|---------------------|
| | จำนวน (คน) | จำนวนเงิน (ล้านบาท) | จำนวน (คน) | จำนวนเงิน (ล้านบาท) |
| เงินสมทบกองทุนสำรองเลี้ยงชีพ | 7 | 1.70 | 8 | 1.10 |

8.7 รายงานของคณะกรรมการบริหาร

คณะกรรมการบริษัท ไรท์ทันเน็ลลิง จำกัด (มหาชน) ได้มีมติแต่งตั้งคณะกรรมการบริหารเป็นผู้ควบคุมการบริหารงานของบริษัทให้เป็นไปตามนโยบายที่คณะกรรมการบริษัทกำหนดไว้ โดยตระหนักและคำนึงถึงประโยชน์สูงสุดของผู้มีส่วนได้เสียและผู้ถือหุ้นอย่างเหมาะสมและเป็นธรรม สอดคล้องกับหลักการกำกับดูแลกิจการที่ดี

คณะกรรมการบริหารประกอบด้วยกรรมการ 7 ท่าน ดังนี้

| | |
|--------------------------|---------------------|
| (1) นายขลิท ญนอมถิน | ประธานกรรมการบริหาร |
| (2) นายสุรศักดิ์ สีเขียว | กรรมการบริหาร |
| (3) นายไชยา วงศ์ลาภพานิช | กรรมการบริหาร |
| (4) นายโกศล คงแดง | กรรมการบริหาร |
| (5) นายนาวัน บ้องแก้ว | กรรมการบริหาร |
| (6) นายปณัด คังสุวรรณ | กรรมการบริหาร |
| (7) นางเมษญา แก้วดวงดี | กรรมการบริหาร |

ในปี 2565 คณะกรรมการบริหารได้ประชุมร่วมกันทั้งหมด 40 ครั้ง เพื่อดูแลและติดตามการปฏิบัติงานของฝ่ายปฏิบัติการอย่างใกล้ชิด และเคร่งครัด เพื่อให้ผลการดำเนินงานมีประสิทธิภาพสูงสุด โดยสรุปสาระสำคัญดังนี้

1. ทำหน้าที่ควบคุมการบริหารงานของบริษัทให้เป็นไปตามนโยบายที่คณะกรรมการกำหนดไว้ และรายงานผลการดำเนินงานต่อคณะกรรมการบริษัท
2. พิจารณาปรับปรุงแผนดำเนินธุรกิจของบริษัทให้มีความเหมาะสม เพื่อประโยชน์ของบริษัท เสนอต่อคณะกรรมการบริษัท
3. พิจารณางบประมาณประจำปีและขั้นตอนในการใช้จ่ายงบประมาณ เพื่อเสนอต่อคณะกรรมการบริษัทและควบคุมดูแลการใช้จ่ายตามงบประมาณที่ได้รับอนุมัติจากคณะกรรมการบริษัทแล้ว
4. รับผิดชอบให้มีข้อมูลที่สำคัญต่างๆ ของบริษัทอย่างเพียงพอ เพื่อใช้ประกอบการตัดสินใจของคณะกรรมการบริษัท ผู้ถือหุ้น รวมถึงจัดทำรายงานทางการเงินที่น่าเชื่อถือ เป็นไปตามมาตรฐานที่ดีและโปร่งใส
5. กำกับดูแลให้มีขั้นตอนให้ผู้ปฏิบัติงานต้องรายงานเหตุการณ์ หรือการกระทำที่ผิดปกติ หรือการกระทำผิดกฎหมาย ต่อคณะกรรมการบริหารอย่างทันท่วงที
6. พิจารณาผลกำไรขาดทุนของบริษัทและเสนอจ่ายปันผลประจำปีต่อคณะกรรมการบริษัท
7. คณะกรรมการบริหารได้จัดให้มีการทำ แผนสืบทอดตำแหน่ง (Succession Plan) เพื่อเป็นการเตรียมสืบทอดตำแหน่งประธานเจ้าหน้าที่บริหาร กรรมการผู้จัดการและผู้บริหารระดับสูง และให้กรรมการผู้จัดการรายงานผลการดำเนินงานตามแผนสืบทอดตำแหน่งต่อคณะกรรมการบริษัทเพื่อทราบอย่างน้อยปีละ 1 ครั้ง

นายขลิท ญนอมถิน
ประธานกรรมการบริหาร

8.8 รายงานของคณะกรรมการบริหารความเสี่ยง บริษัทภิบาลและความยั่งยืน

คณะกรรมการบริหารความเสี่ยง บริษัทภิบาลและความยั่งยืน ของบริษัท ไรท์ทันเน็ลลิง จำกัด (มหาชน) ได้รับการแต่งตั้งตามมติของคณะกรรมการบริษัท ปัจจุบันคณะกรรมการบริหารความเสี่ยง บริษัทภิบาลและความยั่งยืน ประกอบด้วยกรรมการที่มีความรู้ความสามารถและประสบการณ์ด้านการบริหารความเสี่ยง บริษัทภิบาล และความยั่งยืน จำนวน 4 ท่าน ประกอบด้วยกรรมการอิสระ 1 ท่าน โดยประธานเป็นกรรมการอิสระ และกรรมการที่เป็นผู้บริหารจำนวน 3 ท่าน ดังนี้

| | |
|--------------------------|---|
| (1) นายวิศิษฐ์ คูทองกุล | ประธานกรรมการบริหารความเสี่ยง บริษัทภิบาลและความยั่งยืน |
| (2) นายสุรศักดิ์ สีเขียว | กรรมการบริหารความเสี่ยง บริษัทภิบาลและความยั่งยืน |
| (3) นายไชยา วงศ์ลาภพานิช | กรรมการบริหารความเสี่ยง บริษัทภิบาลและความยั่งยืน |
| (4) นายโกศล คงแดง | กรรมการบริหารความเสี่ยง บริษัทภิบาลและความยั่งยืน |

ในปี 2565 มีการประชุมรวม 5 ครั้ง คณะกรรมการบริหารความเสี่ยง บริษัทภิบาล และความยั่งยืน ได้ปฏิบัติหน้าที่ตามที่คณะกรรมการบริษัทได้มอบหมาย สรุปดังนี้

1. ทบทวนนโยบายและแนวทางในการบริหารความเสี่ยงให้สอดคล้องกับกลยุทธ์และเป้าหมายขององค์กรและให้ข้อเสนอแนะแนวทางการบริหารความเสี่ยงให้เป็นไปอย่างเหมาะสมและมีประสิทธิภาพ รวมทั้งการพิจารณาทบทวนกฎบัตรคณะกรรมการบริหารความเสี่ยง บริษัทภิบาลและความยั่งยืน
2. ให้ข้อเสนอแนะและความเห็นชอบต่อการจัดทำแผนการบริหารความเสี่ยงขององค์กรประจำปี ให้สอดคล้องกับทิศทางกลยุทธ์และแผนธุรกิจ เพื่อติดตามผลการบริหารความเสี่ยงขององค์กรอย่างสม่ำเสมอ
3. คณะกรรมการได้มีการติดตามและให้ข้อเสนอแนะแนวทางการบริหารความเสี่ยงที่สำคัญ ๆ ดังนี้

- ความเสี่ยงที่เกิดขึ้นใหม่ (Emerging Risks) บริษัทติดตามความเสี่ยงที่เกิดขึ้นใหม่จากภาวะเศรษฐกิจที่ผันผวนและความไม่แน่นอนทางการเมือง พร้อมกำหนดกระบวนการรับมือกับผลกระทบที่อาจเกิดขึ้นกับบริษัท เช่น ความเสี่ยงด้านราคาวัสดุก่อสร้างผันผวนและความเสี่ยงด้าน ESG เป็นต้น
- ความเสี่ยงด้านกลยุทธ์ (Strategic Risks) ให้ข้อคิดเห็นต่อการบริหารความเสี่ยงจากเศรษฐกิจและความไม่แน่นอนทางการเมือง ทำให้ผลการดำเนินงานของบริษัทอาจได้รับผลกระทบจากปัจจัยภายนอกที่ไม่สามารถควบคุมได้ พร้อมทั้งกำหนดมาตรการต่าง ๆ ในการลดความเสี่ยงที่อาจเกิดขึ้นในอนาคต
- ความเสี่ยงด้านการปฏิบัติงาน (Operational Risks) ได้ติดตามความเสี่ยงในการบริหารจัดการโครงการและมาตรการความเสี่ยงด้านอาชีวอนามัยและความปลอดภัย เพื่อให้มั่นใจได้ว่าบริษัทมีมาตรการจัดการความเสี่ยงอย่างเพียงพอ และแนวทางป้องกันการเกิดอุบัติเหตุในระหว่างการทำงานมาอย่างต่อเนื่อง
- ความเสี่ยงด้านเทคโนโลยีสารสนเทศ (Information Technology Risks) ให้คำแนะนำการจัดทำแผนพัฒนาระบบซอฟต์แวร์ การนำนวัตกรรมด้านเทคโนโลยีสารสนเทศเข้ามาประยุกต์ใช้ในการทำงานด้านต่างๆ เพื่อลดความเสี่ยงและการเตรียมรับมือด้านการรักษาความปลอดภัยทางไซเบอร์(Cyber Security) รวมถึงติดตามการปฏิบัติตามนโยบายการรักษาความปลอดภัยของระบบสารสนเทศขององค์กรให้เป็นไปตามนโยบายที่กำหนดไว้

- ความเสี่ยงด้านการเงิน (Financial Risks) ให้ข้อคิดเห็นต่อความเสี่ยงด้านสภาพคล่องทางการเงิน แผนการใช้งบประมาณประจำปีของบริษัท และความเสี่ยงจากราคาวัสดุก่อสร้าง แผนการจัดซื้อให้มีประสิทธิภาพ รวมทั้งติดตามข้อมูลราคาวัสดุก่อสร้างและวิเคราะห์สถานการณ์อย่างใกล้ชิด
- ความเสี่ยงด้านการปฏิบัติตามกฎระเบียบและกฎหมาย (Legal and Compliance Risks) ให้คำแนะนำการเตรียมความพร้อมในการดำเนินงานตาม พ.ร.บ.คุ้มครองข้อมูลส่วนบุคคล (Personal Data Protection Act หรือ PDPA) และความเสี่ยงด้านทุจริตคอร์รัปชัน

- พิจารณาการทบทวนนโยบายบริษัทให้ครอบคลุมตามหลักการกำกับดูแลกิจการที่ดีและจรรยาบรรณธุรกิจ ตลอดจนแนวปฏิบัติเพื่อสร้างความโปร่งใส ตรวจสอบได้ เพื่อสร้างความเชื่อมั่นให้แก่ผู้ถือหุ้นและผู้คนรอบข้าง เพื่อประโยชน์ในการสร้างคุณค่าให้แก่กิจการอย่างยั่งยืน
- พิจารณาให้ความเห็นชอบการปรับปรุงนโยบายการซื้อขายหลักทรัพย์ของกรรมการ ผู้บริหาร และพนักงานในหน่วยงานที่สำคัญ โดยกำหนดนโยบายให้กรรมการและผู้บริหารระดับสูงแจ้งเกี่ยวกับการซื้อขายหุ้นของบริษัท ตนเองอย่างน้อย 1 วันล่วงหน้าก่อนทำการซื้อขายไปที่เลขาธิการบริษัท เพื่อป้องกันการใช้ข้อมูลภายในของ กรรมการและผู้บริหารเพื่อหาผลประโยชน์
- ส่งเสริมให้มีการทำแบบสำรวจความพึงพอใจของพนักงานที่มีต่อองค์กรประจำปี 2565 เพื่อรวบรวมความคิดเห็น ทศนคติ ความผูกพันของพนักงานที่มีต่อองค์กร เพื่อใช้เป็นแนวทางในการพัฒนาด้านการบริหารทรัพยากรบุคคลให้มีประสิทธิภาพยิ่งขึ้น เนื่องจากพนักงานเป็นปัจจัยสำคัญที่จะช่วยขับเคลื่อนองค์กรไปสู่ ความยั่งยืน
- บริษัทได้ลงนามประกาศเจตนารมณ์เข้าร่วมร่วมปฏิบัติของภาคเอกชนไทยในการต่อต้านการทุจริตคอร์รัปชัน (Collective Action Coalition Against Corruption หรือ CAC) คณะกรรมการบริหารความเสี่ยง บริษัท ภิบาลและความยั่งยืน ได้ให้ข้อคิดเห็นและความเห็นชอบการปรับปรุงนโยบายต่อต้านทุจริตคอร์รัปชัน เพื่อให้มีสาระสำคัญและแนวปฏิบัติครอบคลุมการทุจริตทุกรูปแบบ
- บริษัทประกาศนโยบายความยั่งยืนองค์กรและเป้าหมายที่เป็นคุณค่าองค์กร กลยุทธ์และตัวชี้วัดด้านความยั่งยืน ขององค์กรประจำปี 2566 คณะกรรมการบริษัทได้แต่งตั้งคณะกรรมการบริหารความเสี่ยง บริษัท ภิบาลและความยั่งยืน เป็นผู้รับผิดชอบด้านการพัฒนาความยั่งยืนขององค์กร
- บริษัทประกาศนโยบายการจัดซื้อจัดจ้างสีเขียวตามข้อเสนอแนะของคณะกรรมการบริหารความเสี่ยงบริษัท ภิบาลและความยั่งยืน เพื่อลดผลกระทบด้านสิ่งแวดล้อมที่อาจเกิดขึ้นจากการจัดซื้อจัดจ้างทั้งทางตรงและทางอ้อม บริษัทมุ่งเน้นที่จะเป็นส่วนหนึ่งในการร่วมดูแลสิ่งแวดล้อม

ทั้งนี้ คณะกรรมการบริหารความเสี่ยง บริษัท ภิบาลและความยั่งยืน ได้ปฏิบัติหน้าที่ตามขอบเขตหน้าที่และความรับผิดชอบตามที่ได้รับมอบหมายจากคณะกรรมการบริษัท และมุ่งมั่นดำเนินการให้บริษัทมีการกำกับดูแลและบริหารความเสี่ยงทั่วทั้งองค์กร ให้มีความต่อเนื่องเป็นไปอย่างมีประสิทธิภาพและสอดคล้องกับการกำกับดูแลกิจการที่ดี รวมถึงการพัฒนาสู่ความยั่งยืนในระยะยาว

นายวิศิษฐ์ คูทองกุล

ประธานกรรมการบริหารความเสี่ยง บริษัท ภิบาลและความยั่งยืน

การติดตามให้มีการปฏิบัติตามนโยบายและแนวปฏิบัติในการกำกับดูแลกิจการ

1. การป้องกันความขัดแย้งทางผลประโยชน์

บริษัทได้กำหนดนโยบายเกี่ยวกับความขัดแย้งทางผลประโยชน์ โดยถือเป็นนโยบายที่สำคัญ เพื่อรักษาผลประโยชน์สูงสุดของบริษัทและผู้ถือหุ้น มีนโยบายและแนวทางปฏิบัติดังนี้

นโยบายเกี่ยวกับความขัดแย้งทางผลประโยชน์

- คณะกรรมการบริษัทและผู้บริหารต้องพิจารณาความขัดแย้งของผลประโยชน์เกี่ยวกับรายการที่เกี่ยวข้องกัน ระหว่างบริษัทกับบริษัทย่อย บริษัทร่วมอย่างรอบคอบ ด้วยความซื่อสัตย์สุจริต อย่างมีเหตุผลและเป็นอิสระ ภายใต้กรอบจริยธรรมที่ดี โดยคำนึงถึงประโยชน์สูงสุดของบริษัท
- ในกรณีที่มีการทำรายการระหว่างกันที่จะเข้าข่ายว่าต้องเปิดเผยข้อมูล หรือขออนุมัติจากผู้ถือหุ้นก่อนการทำรายการ บริษัทได้มีการเปิดเผยรายละเอียด อาทิ ชื่อ ความสัมพันธ์ของบุคคลที่เกี่ยวข้อง นโยบายการกำหนดราคามูลค่าของรายการเสมือนทำรายการกับบุคคลภายนอก เหตุผลของการทำรายการ รวมทั้งความเห็นของ คณะกรรมการบริษัทเกี่ยวกับรายการดังกล่าวให้ผู้ถือหุ้นทราบอย่างชัดเจน โดยมีคณะกรรมการตรวจสอบทำหน้าที่สอบทานกรณีที่เกิดรายการที่เกี่ยวข้องกัน
- การเข้าประชุมพิจารณาว่าใครได้ผู้เข้าประชุมมีส่วนได้เสีย บุคลากรผู้มีส่วนได้เสียต้องออกจากการประชุมเป็นการชั่วคราว เพื่อให้ผู้เข้าร่วมประชุมท่านอื่นมีโอกาสพิจารณา วิเคราะห์ โดยปราศจากอิทธิพลของบุคลากรผู้มีส่วนได้เสียคนนั้น
- คณะกรรมการบริษัทและผู้บริหารตัดสินใจเกี่ยวกับการดำเนินธุรกิจ เพื่อผลประโยชน์สูงสุดของบริษัท โดยปราศจากอิทธิพลของความต้องการหรือผลประโยชน์ส่วนตัวหรือของบุคคลที่เกี่ยวข้อง
- บุคลากรของบริษัทไม่ประกอบกิจการที่เป็นการแข่งขัน หรือมีลักษณะเดียวกันกับบริษัทและไม่เข้าเป็นหุ้นส่วน หรือผู้ถือหุ้นที่มีอำนาจตัดสินใจ หรือผู้บริหารในกิจการที่เป็นการแข่งขัน หรือมีลักษณะเดียวกันกับบริษัทแต่ในกรณีที่ไม้อาจหลีกเลี่ยงได้ ให้รายงานให้ผู้บังคับบัญชาทราบทันที
- บุคลากรของบริษัทไม่แสวงหาผลประโยชน์ที่ไม่ควรได้จากข้อมูลหรือสิ่งใดๆ ที่ตนรู้มาจากตำแหน่งหน้าที่และความรับผิดชอบ
- บุคลากรของบริษัทควรหลีกเลี่ยงการมีส่วนเกี่ยวข้องทางการเงิน และ/หรือ ความสัมพันธ์กับบุคคลภายนอกอื่น ๆ ซึ่งจะส่งผลให้บริษัทต้องเสียผลประโยชน์ หรือก่อให้เกิดความขัดแย้งทางผลประโยชน์หรือขัดขวางการปฏิบัติงานอย่างมีประสิทธิภาพ
- กรรมการผู้บริหารทบทวนและประเมินตนเองเรื่องรายการความขัดแย้งทางผลประโยชน์ตามที่ระบุไว้ในแบบประเมินตนเองเป็นประจำทุกปี ครบถ้วนร้อยละ 100

2. การใช้ข้อมูลภายในเพื่อแสวงหาผลประโยชน์

นโยบายการดูแลเรื่องการใช้ข้อมูลภายใน

กรรมการ ผู้บริหาร พนักงาน และลูกจ้างของบริษัท ต้องปฏิบัติดังนี้

1. ต้องรักษาความลับ และ/หรือ ข้อมูลภายในของบริษัท
2. ต้องไม่นำความลับ และ/หรือ ข้อมูลภายในของบริษัทไปเปิดเผยหรือแสวงหาผลประโยชน์แก่ตนเองหรือเพื่อประโยชน์แก่บุคคลอื่นใดไม่ว่าจะโดยทางตรงหรือทางอ้อม และไม่ว่าจะได้รับผลตอบแทนหรือไม่ก็ตาม
3. ต้องไม่ทำการซื้อขาย โอน หรือรับโอน หลักทรัพย์ของบริษัท โดยใช้ความลับ และ/หรือ ข้อมูลภายในบริษัท และ/หรือเข้าทำนิติกรรมอื่นใดโดยใช้ความลับ และ/หรือ ข้อมูลภายในของบริษัท อันอาจก่อให้เกิดความเสียหายต่อบริษัทไม่ว่าจะทางตรงหรือทางอ้อม

ทั้งนี้ กรรมการ ผู้บริหาร พนักงาน และลูกจ้างของบริษัทซึ่งอยู่ในส่วนงานที่ได้รับทราบข้อมูลภายในของบริษัท ให้หลีกเลี่ยงหรืองดการซื้อขายหลักทรัพย์ของบริษัทในช่วงระยะเวลา 1 เดือน ก่อนการเปิดเผยงบการเงินต่อสาธารณชน และ 24 ชั่วโมงหลังจากการเปิดเผยงบการเงินหรือข้อมูลสารสนเทศที่สำคัญต่อสาธารณชน โดยข้อกำหนดดังกล่าวให้รวมถึงคู่สมรสและบุตรที่ยังไม่บรรลุนิติภาวะของกรรมการ ผู้บริหาร พนักงาน และลูกจ้างของบริษัทด้วย หากผู้ใดฝ่าฝืนข้อบังคับดังกล่าวจะถือว่าได้กระทำความผิดร้ายแรง

กรรมการและผู้บริหารของบริษัทต้องรายงานการเปลี่ยนแปลงการถือครองหลักทรัพย์ในบริษัทของตนเอง ตลอดจนคู่สมรสและบุตรที่ยังไม่บรรลุนิติภาวะต่อสำนักงานคณะกรรมการกำกับหลักทรัพย์และตลาดหลักทรัพย์ ตามมาตรา 59 แห่งพระราชบัญญัติหลักทรัพย์และตลาดหลักทรัพย์ พ.ศ.2535 และรับทราบบทลงโทษตามพระราชบัญญัติหลักทรัพย์และตลาดหลักทรัพย์ พ.ศ.2535 ทั้งนี้ กรรมการและผู้บริหารจะต้องจัดส่งสำเนาดังกล่าวแก่บริษัท ในวันเดียวกับที่รายงานต่อสำนักงานคณะกรรมการกำกับหลักทรัพย์และตลาดหลักทรัพย์ ซึ่งกำหนดแจ้งภายใน 3 วันทำการนับตั้งแต่วันที่มีการซื้อ ขาย โอนหรือรับโอนหลักทรัพย์

3. การต่อต้านทุจริตคอร์รัปชัน

บริษัท ไรท์ทันเน็ลลิง จำกัด (มหาชน) มีอุดมการณ์ในการดำเนินธุรกิจอย่างมีคุณธรรม โปร่งใส ยึดถือปฏิบัติ ตามกฎหมาย กฎเกณฑ์ และข้อกำหนดที่เกี่ยวข้องกับการดำเนินธุรกิจ และคำนึงถึงผู้มีส่วนได้เสียทุกกลุ่มอย่างเคร่งครัด โดยบริษัทได้กำหนดนโยบายการต่อต้านการทุจริตและการคอร์รัปชันเพื่อเป็นแนวทางในการปฏิบัติหน้าที่ให้กับการบริหาร กรรมการ ผู้บริหาร พนักงาน รวมถึงได้ชี้แจงต่อผู้มีส่วนได้เสียให้ทราบถึงแนวทางของบริษัทดังกล่าว

คำนิยามตามนโยบายต่อต้านคอร์รัปชัน

คอร์รัปชัน (Corruption) หมายถึง การติดสินบน ไม่ว่าจะอยู่ในรูปแบบใด ๆ โดยการเสนอให้สัญญา มอบให้ ให้คำมั่น เรียกร้องหรือ รับ ซึ่งเงิน ทรัพย์สิน หรือประโยชน์อื่นใดซึ่งไม่เหมาะสมกับเจ้าหน้าที่ของรัฐ หน่วยงานของรัฐ หน่วยงานของเอกชนหรือผู้มีหน้าที่ไม่ว่าจะโดยทางตรงหรือทางอ้อม เพื่อให้บุคคลดังกล่าวกระทำหรือละเว้นการปฏิบัติหน้าที่อันเป็นการให้ได้มาหรือรักษาไว้ซึ่งธุรกิจ หรือแนะนำธุรกิจให้กับบริษัทโดยเฉพาะ หรือเพื่อให้ได้มา หรือรักษาไว้ซึ่งผลประโยชน์อื่นใดที่ไม่เหมาะสมทางธุรกิจ เว้นแต่เป็นกรณีที่ถูกกฎหมาย ระเบียบ ประกาศ ข้อบังคับ ขนบธรรมเนียม ประเพณีท้องถิ่น หรือจารีตทางการค้า ให้กระทำได้

- ของขวัญและการรับรอง (Gift and Hospitality) หมายถึง การซื้อหรือให้ของขวัญหรือเงินสนับสนุน/เงินสมทบแก่บริษัท องค์กรหรือบุคคลใด ๆ เพื่อการสร้างเครือข่ายธุรกิจ การเสริมสร้างความสัมพันธ์หรือการแสดงการต้อนรับหรือค่าใช้จ่ายที่เกิดขึ้นเนื่องในโอกาสพิเศษตามประเพณีนิยม หรือจารีตทางการค้า บริษัทได้กำหนดนโยบายและหลักเกณฑ์ในการให้และการรับของขวัญ เพื่อให้มีกระบวนการในการพิจารณาว่าการให้ หรือการรับในทุกกรณีได้ปฏิบัติให้เป็นไปตามประเพณีนิยมหรือระเบียบแบบแผนทางการค้าจริง และห้ามมิให้มีการให้ของขวัญแก่ลูกค้าและคู่ค้า เว้นแต่จะได้รับอนุมัติจากผู้มีอำนาจในสายงานตามอำนาจอนุมัติในแต่ละระดับ
- เงินสนับสนุน (Sponsorship) หมายถึง เงินที่จ่ายไปโดยมีวัตถุประสงค์เพื่อธุรกิจ ตราสินค้าหรือชื่อเสียงของบริษัท บริษัทได้กำหนดนโยบายและหลักเกณฑ์ที่เกี่ยวข้องกับเงินสนับสนุนกระบวนการสอบทาน และรายละเอียดการควบคุม รวมทั้งประเมินผลที่ได้รับไว้ดังต่อไปนี้

1. ต้องพิสูจน์ได้ว่าผู้ขอเงินสนับสนุน ได้ทำกิจกรรมตามโครงการดังกล่าวจริง และเป็นการดำเนินการเพื่อสนับสนุนให้วัตถุประสงค์ของโครงการประสบผลสำเร็จ และก่อให้เกิดผลประโยชน์อย่างแท้จริง
2. ต้องพิสูจน์ได้ว่าการให้เงินสนับสนุนหรือประโยชน์อื่นใดที่สามารถคำนวณเป็นตัวเงินได้ เช่น การให้ที่พักและอาหาร เป็นต้น ไม่มีส่วนเกี่ยวข้องกับผลประโยชน์ต่างตอบแทนให้กับบุคคลใด หรือหน่วยงานใด ยกเว้นการประกาศเกียรติคุณตามธรรมเนียมธุรกิจทั่วไป เช่น การติดตราสัญลักษณ์ การประกาศรายชื่อ ณ สถานที่จัดงาน หรือในสื่อเพื่อการประชาสัมพันธ์อื่น เป็นต้น

- การบริจาคเพื่อการกุศล (Donations) หมายถึง เงินที่จ่ายไปเพื่อศาสนา การศึกษา สาธารณประโยชน์ ฯลฯ บริษัทกำหนดว่า การให้หรือรับเงินบริจาคหรือเงินสนับสนุนต้องเป็นไปอย่างโปร่งใสและถูกต้องตามกฎหมาย โดยต้องมั่นใจว่าเงินบริจาคหรือเงินสนับสนุนไม่ได้ถูกนำไปใช้เพื่อเป็นข้ออ้างในการติดสินบน

- การช่วยเหลือทางการเมือง (Political Contributions) หมายถึง การช่วยเหลือไม่ว่าจะเป็นทางการเงินหรือรูปแบบอื่นแก่พรรคการเมือง นักการเมือง หรือผู้ลงสมัครรับเลือกตั้งทางการเมือง บริษัทมีนโยบายเป็นกลางทางการเมือง โดยจะไม่สนับสนุนหรือกระทำการอันเป็นการฝักใฝ่พรรคการเมืองพรรคใดพรรคหนึ่ง รวมทั้งไม่สนับสนุนหรือช่วยเหลือผู้สมัครรับเลือกตั้งทางการเมืองคนใดโดยเฉพาะไม่ว่าทั้งทางตรงหรือทางอ้อม กรรมการและพนักงานของบริษัท มีสิทธิเสรีภาพที่จะเข้าร่วมหรือสนับสนุนกิจกรรมทางการเมืองต่างๆ ได้อย่างอิสระเป็นการส่วนตัว แต่จะต้องไม่แอบอ้างการเป็นพนักงาน หรือนำทรัพย์สิน อุปกรณ์ เครื่องมือใดๆ ของบริษัทไปใช้เพื่อประโยชน์ทางการเมือง โดยจะต้องกระทำนอกเวลาปฏิบัติงาน
- ความขัดแย้งทางผลประโยชน์ (Conflict of Interest) หมายถึง การดำเนินกิจกรรมใด ๆ ที่มีความต้องการทางผลประโยชน์ส่วนตัวหรือของบุคคลที่เกี่ยวข้อง ไม่ว่าโดยทางสายเลือดหรือทางอื่นใด เข้ามาอิทธิพลต่อการตัดสินใจซึ่งอาจขัดขวางหรือเป็นอุปสรรคต่อผลประโยชน์สูงสุดของบริษัท บริษัทจะยึดถือผลประโยชน์ของบริษัทเป็นสำคัญ และหลีกเลี่ยงการเข้าไปเกี่ยวข้องในกิจกรรมที่อาจก่อให้เกิดความขัดแย้งทางผลประโยชน์ทั้งในลักษณะการเข้าไปเป็นหุ้นส่วน ดำรงตำแหน่ง มีส่วนเกี่ยวข้องทางการเงินหรือมีความสัมพันธ์กับบุคคลภายนอก ทั้งนี้ บุคลากรของบริษัทพึงปฏิบัติตามระเบียบและจริยธรรมและจรรยาบรรณของบริษัท
- การจ่ายค่าอำนวยความสะดวก (Facilitation Payment) หมายถึง การให้เงินสด สิ่งของ หรือสิ่งอื่นใดแก่เจ้าหน้าที่ภาครัฐหรือเอกชนโดยมีวัตถุประสงค์เพื่ออำนวยความสะดวกในการดำเนินการให้แก่บริษัท บริษัทมีนโยบายไม่ให้มีการจ่ายค่าอำนวยความสะดวกทั้งแก่เจ้าหน้าที่รัฐหรือภาคเอกชน และถือเป็นสิ่งต้องห้ามมิให้ปฏิบัติ
- การจ้างพนักงานรัฐ (Revolving Door) หมายถึง การที่บุคคลจากภาครัฐเข้าไปทำงานในภาคเอกชน ซึ่งอาจทำให้เกิดความขัดแย้งทางผลประโยชน์และองค์กรรัฐทำหน้าที่กำกับดูแลอย่างไม่เป็นกลาง บริษัทมีนโยบายในการตรวจสอบประวัติ (Due Diligence) และคุณสมบัติของผู้สมัครที่เป็นเจ้าหน้าที่รัฐก่อนรับเข้ามาทำงานในบริษัท (ถ้ามี) ว่าผู้ที่ถูกว่าจ้างนั้นมีคุณสมบัติเหมาะสมและจำเป็นต่อการดำเนินธุรกิจของบริษัทและเพื่อสะท้อนการว่าจ้างที่โปร่งใส

นโยบายการต่อต้านคอร์รัปชัน

ห้ามกรรมการ ผู้บริหาร และพนักงานของบริษัทดำเนินการ หรือยอมรับการคอร์รัปชันในทุกรูปแบบไม่ว่าทั้งทางตรงหรือทางอ้อม โดยครอบคลุมถึงธุรกิจในทุกประเทศและทุกหน่วยงานที่เกี่ยวข้องกับบริษัทและให้มีการสอบทานการปฏิบัติตามนโยบายต่อต้านคอร์รัปชันนี้อย่างสม่ำเสมอ ตลอดจนทบทวนและมุ่งมั่นที่จะพัฒนาแนวทางปฏิบัติและข้อกำหนดในการดำเนินการ เพื่อให้สอดคล้องกับการเปลี่ยนแปลงของธุรกิจ ระเบียบข้อบังคับและข้อกำหนดของกฎหมาย

หน้าที่ความรับผิดชอบ

1. คณะกรรมการบริษัทมีหน้าที่และรับผิดชอบในการกำหนดนโยบายและกำกับดูแลให้มีระบบที่สนับสนุนการต่อต้านคอร์รัปชันที่มีประสิทธิภาพ เพื่อให้มั่นใจว่าฝ่ายบริหารได้ตระหนัก และให้ความสำคัญกับการต่อต้านคอร์รัปชัน และปลูกฝังจนเป็นวัฒนธรรมองค์กร
2. คณะกรรมการตรวจสอบ มีหน้าที่และรับผิดชอบในการสอบทานระบบรายงานทางการเงินและบัญชีระบบควบคุมภายใน ระบบตรวจสอบภายในและระบบบริหารความเสี่ยงให้มั่นใจว่าเป็นไปตามมาตรฐานสากล มีความรัดกุมเหมาะสม ทันสมัย และมีประสิทธิภาพ
3. กรรมการผู้จัดการ คณะจัดการและผู้บริหาร มีหน้าที่และรับผิดชอบในการกำหนดให้มีระบบและให้การส่งเสริมและสนับสนุนนโยบายต่อต้านคอร์รัปชัน เพื่อสื่อสารไปยังพนักงานและผู้เกี่ยวข้องทุกฝ่าย รวมทั้งทบทวนความเหมาะสมของระบบและมาตรการต่าง ๆ เพื่อให้สอดคล้องกับการเปลี่ยนแปลงของ ธุรกิจ ระเบียบ ข้อบังคับ และข้อกำหนดของกฎหมาย
4. ผู้ตรวจสอบภายใน มีหน้าที่และรับผิดชอบในการตรวจสอบและสอบทานการปฏิบัติงานว่าเป็นไปอย่างถูกต้องตรงตามนโยบาย แนวปฏิบัติ อำนาจดำเนินการ ระเบียบปฏิบัติ และกฎหมาย ข้อกำหนด เพื่อให้มั่นใจว่ามีระบบควบคุมที่มีความเหมาะสม และเพียงพอต่อความเสี่ยงด้านคอร์รัปชันที่อาจเกิดขึ้น และรายงานต่อคณะกรรมการตรวจสอบ

บทลงโทษ

ผู้บริหารทุกระดับในองค์กรจะต้องรับผิดชอบดูแล และถือเป็นเรื่องสำคัญที่จะดำเนินการให้พนักงานภายใต้สายบังคับบัญชาของตนทราบ และปฏิบัติตามคู่มือจริยธรรมของบริษัทอย่างจริงจัง หากกรรมการผู้บริหารและพนักงานผู้ใดกระทำความผิดนโยบายการต่อต้านการคอร์รัปชัน จะได้รับโทษทั้งทางวินัย และหากมีการกระทำที่เชื่อได้ว่าทำผิดกฎหมาย กฎระเบียบและข้อบังคับของรัฐ บริษัทจะส่งเรื่องให้เจ้าหน้าที่ของรัฐดำเนินการต่อไป

มาตรการการแจ้งเบาะแส

หากพนักงานพบเห็นการกระทำผิดกฎหมาย และ/หรือนโยบายการต่อต้านการคอร์รัปชันที่กำหนดไว้ให้แจ้งข้อร้องเรียนหรือข้อกล่าวหาไปยังประธานกรรมการ ประธานกรรมการตรวจสอบ กรรมการผู้จัดการหรือกรรมการบริหารของบริษัท ทั้งนี้ บริษัทจะดำเนินการตรวจสอบโดยไม่เปิดเผยชื่อผู้แจ้งเบาะแส เพื่อคุ้มครองผลกระทบที่อาจจะเกิดขึ้นกับผู้แจ้งข้อร้องเรียนดังกล่าว

แนวทางปฏิบัติ

1. กรรมการบริษัท ผู้บริหาร พนักงาน ของบริษัท ไร้ท์ทันเนลิ่ง จำกัด (มหาชน) ทุกระดับ ต้องปฏิบัติตามนโยบายต่อต้านคอร์รัปชันและจรรยาบรรณของบริษัท โดยต้องไม่เข้าไปเกี่ยวข้องกับเรื่องคอร์รัปชัน ไม่ว่าโดยทางตรงหรือทางอ้อม
2. ในการดำเนินธุรกิจ จะมีการแบ่งแยกหน้าที่ความรับผิดชอบกระบวนการทำงาน สายบังคับบัญชาที่ชัดเจนในแต่ละหน่วยงาน เพื่อให้มีการถ่วงดุลอำนาจระหว่างกันอย่างเหมาะสม เพื่อป้องกันหรือลดโอกาสในการทุจริตคอร์รัปชัน และเพื่อให้ธุรกิจมีการเติบโตอย่างยั่งยืน
3. คณะกรรมการตรวจสอบ ซึ่งมีความเป็นอิสระในการปฏิบัติงาน มีการดำเนินการโดยใช้หลักการตรวจสอบและสอบทานให้บริษัทมีการกำกับดูแลกิจการที่ดีอย่างเพียงพอสอดคล้องกับนโยบาย และข้อกำหนดที่เกี่ยวข้อง โดยในการดำเนินการจะเน้นที่ความเสี่ยงซึ่งรวมถึงความเสี่ยงจากการทุจริต และการหาผลประโยชน์ในหน้าที่โดยมิชอบ โดยมีการประเมินและตรวจสอบอย่างเหมาะสม
4. พนักงานบริษัทไม่พึงละเลย หรือเพิกเฉย เมื่อพบเห็นการกระทำที่เข้าข่ายคอร์รัปชันที่เกี่ยวข้องกับ บริษัท ไร้ท์ทันเนลิ่ง จำกัด (มหาชน) ต้องแจ้งให้ผู้บังคับบัญชา หรือบุคคลที่รับผิดชอบทราบ และให้ความร่วมมือในการตรวจสอบข้อเท็จจริงต่าง ๆ หากมีข้อสงสัย หรือข้อซักถามให้ปรึกษากับผู้บังคับบัญชา หรือบุคคลที่กำหนดให้ทำหน้าที่รับผิดชอบเกี่ยวกับการติดตามจรรยาบรรณบริษัท ผ่านช่องทางต่างๆ ที่กำหนดไว้
5. บริษัทได้กำหนดนโยบายการรับแจ้งข้อมูลหรือข้อร้องเรียนไว้เป็นลายลักษณ์อักษร กรณีพบเหตุการณ์การกระทำที่สื่อถึงการทุจริตหรือประพฤติมิชอบของบุคคลรวมถึงบริษัท ผู้แจ้งเบาะแสสามารถแจ้งเบาะแสหรือข้อร้องเรียนมาได้ทาง อีเมล whistleblower@rtco.co.th หรือทางโทรศัพท์เบอร์โทร 023134848 หรือทางไปรษณีย์มายังคณะกรรมการตรวจสอบของ บริษัท ไร้ท์ทันเนลิ่ง จำกัด (มหาชน) เลขที่ 292 หมู่ 4 ถนนบางนา-ตราด กม. 26 ตำบลบางป่อ อำเภอบางป่อ จังหวัดสมุทรปราการ 10560 ทั้งนี้ เพื่อป้องกันผลกระทบที่อาจจะเกิดขึ้นกับผู้แจ้งเบาะแส บริษัทมีกลไกในการคุ้มครองผู้แจ้งเบาะแส โดยให้ถือเป็นนโยบายในการเก็บความลับข้อมูลของผู้แจ้งเบาะแส
6. กรรมการ ผู้บริหาร และพนักงาน ที่กระทำคอร์รัปชัน เป็นการกระทำผิดจรรยาบรรณบริษัท ซึ่งจะต้องได้รับการพิจารณาทางวินัยตามระเบียบที่ได้กำหนดไว้ นอกจากนี้ อาจได้รับโทษตามกฎหมาย หากการกระทำนั้นผิดกฎหมาย
7. บริษัทตระหนักถึงความสำคัญในการเผยแพร่ ให้ความรู้ และทำความเข้าใจกับบุคคลอื่นที่ต้องปฏิบัติหน้าที่ที่เกี่ยวข้องกับบริษัทหรืออาจเกิดผลกระทบต่อบริษัทในเรื่องที่ต้องปฏิบัติให้เป็นไปตามนโยบายต่อต้านคอร์รัปชันนี้
8. บริษัทมุ่งมั่นที่จะสร้างและรักษาวัฒนธรรมองค์กรที่ยึดมั่นว่า คอร์รัปชันเป็นสิ่งที่ยอมรับไม่ได้ทั้งการทำธุรกรรมกับภาครัฐและเอกชน

ข้อกำหนดในการดำเนินการ

1. นโยบายต่อต้านคอร์รัปชัน ให้ครอบคลุมไปถึงกระบวนการบริหารงานบุคคล ตั้งแต่การสรรหาหรือการคัดเลือกบุคลากร การเลื่อนตำแหน่ง การฝึกอบรม การประเมินผลการปฏิบัติงานพนักงาน และการให้ผลตอบแทน โดยกำหนดให้ผู้บังคับบัญชาทุกระดับสื่อสารทำความเข้าใจ กับพนักงานเพื่อใช้ในกิจกรรมทางธุรกิจ ที่อยู่ในความรับผิดชอบและควบคุมดูแลการปฏิบัติให้เป็นไปอย่างมีประสิทธิภาพ
2. การดำเนินการใด ๆ ตามนโยบายต่อต้านคอร์รัปชัน ให้ใช้แนวปฏิบัติตามที่กำหนดไว้ในคู่มือจรรยาบรรณและข้อพึงปฏิบัติในการทำงานของบริษัท การกำกับดูแลกิจการที่ดี นโยบายและแนวปฏิบัติต่อผู้มีส่วนได้เสียกลุ่มต่างๆ รวมทั้ง ระเบียบ และคู่มือปฏิบัติงานของบริษัทที่เกี่ยวข้อง ตลอดจนแนวทางปฏิบัติอื่นใดที่จะกำหนดขึ้นต่อไป
3. มีการจัดอบรมให้ความรู้แก่กรรมการ ผู้บริหาร และพนักงานเรื่องการปฏิบัติตามจรรยาบรรณและการกำกับดูแลกิจการที่ดีของบริษัท โดยมุ่งเน้นการรักษามาตรฐานและพัฒนาการกำกับดูแลกิจการที่ดี และสร้างให้การกำกับดูแลกิจการที่ดีเป็นวัฒนธรรมองค์กรตลอดจนกำหนดแนวการติดตามและประเมินผลอย่างเป็นรูปธรรม
4. เพื่อความชัดเจนในการดำเนินการในเรื่องที่มีความเสี่ยงสูงกับการเกิดคอร์รัปชัน กรรมการบริษัท ผู้บริหาร และพนักงานบริษัททุกระดับจะต้องปฏิบัติตามความระมัดระวัง ในเรื่องดังต่อไปนี้

- ของกำนัล การเลี้ยงรับรองและค่าใช้จ่ายการให้ มอบ หรือรับของกำนัล การเลี้ยงรับรอง ให้เป็นไปตามที่กำหนดในจรรยาบรรณของ บริษัท
- เงินบริจาคเพื่อการกุศล หรือเงินสนับสนุนการให้หรือรับเงินบริจาค หรือเงินสนับสนุนต้องเป็นไปอย่างโปร่งใส และถูกต้องตามกฎหมาย โดยต้องมั่นใจว่าเงินบริจาค หรือเงินสนับสนุนไม่ได้ถูกนำไปใช้เพื่อเป็นข้ออ้างในการติดสินบน
- ความสัมพันธ์ทางธุรกิจและการจัดซื้อจัดจ้างกับภาครัฐห้ามให้หรือรับสินบนในการดำเนินธุรกิจทุกชนิดในการดำเนินงานของบริษัทและบริษัทย่อย และการติดต่อกับภาครัฐ จะต้องเป็นไปอย่างโปร่งใส ซื่อสัตย์ และต้อง ดำเนินการให้เป็นไปตามกฎหมายที่เกี่ยวข้อง

4. การแจ้งเบาะแส (Whistleblowing)

บริษัท ไรท์ทันเน็ลลิง จำกัด (มหาชน) และคณะผู้บริหารให้ความสำคัญในการดำเนินธุรกิจให้เป็นไปอย่างถูกต้อง โปร่งใส ยุติธรรม และสามารถตรวจสอบได้ สอดคล้องกับการกำกับดูแลกิจการที่ดี คณะกรรมการบริษัทได้มอบหมายให้คณะกรรมการตรวจสอบเป็นผู้พิจารณารับเรื่องร้องเรียนจากผู้มีส่วนได้เสียทุกกลุ่ม ในเรื่องหรือข้อสงสัยว่าหน่วยงานและพนักงานของบริษัทได้กระทำการที่ไม่ถูกต้อง อันอาจทำให้เกิดความเสียหายต่อบริษัท รวมถึงกำหนดมาตรการคุ้มครองผู้ร้องเรียนที่ได้ร้องเรียนด้วยความสุจริต

ผู้มีส่วนได้เสียและพนักงานตลอดจนผู้ที่ได้รับผลกระทบจากการดำเนินงานของบริษัท สามารถแจ้งเรื่องร้องเรียนหรือให้ข้อมูลมายังบริษัทได้ เมื่อพบเห็น หรือทราบ หรือมีข้อสงสัย หรือเหตุอันควรเชื่อโดยสุจริตว่า หน่วยงานหรือพนักงานของบริษัทมีการกระทำที่ฝ่าฝืน หรือไม่ปฏิบัติตามกฎหมาย ระเบียบ ข้อบังคับ การกำกับดูแลกิจการที่ดี จรรยาบรรณธุรกิจ นโยบายระเบียบปฏิบัติ อันอาจจะก่อให้เกิดความเสียหายต่อบริษัท

บริษัทจะคุ้มครองสิทธิของผู้ร้องเรียนและผู้ให้ข้อมูลที่กระทำโดยเจตนาสุจริต โดยบริษัทจะปกปิดชื่อ ที่อยู่ หรือข้อมูลใดๆ ที่สามารถระบุตัวผู้ร้องเรียน หรือผู้ให้ข้อมูลได้ และเก็บรักษาข้อมูลของผู้ร้องเรียน และผู้ให้ข้อมูลไว้เป็นความลับ โดยจำกัดเฉพาะผู้รับผิดชอบในการดำเนินการตรวจสอบเรื่องร้องเรียนเท่านั้นที่จะเข้าถึงข้อมูลดังกล่าวได้ ทั้งนี้ ผู้ได้รับข้อมูลจากการปฏิบัติหน้าที่ที่เกี่ยวข้องกับเรื่องร้องเรียน มีหน้าที่เก็บรักษาข้อมูล ข้อร้องเรียน และเอกสารหลักฐานของ ผู้ร้องเรียนและผู้ให้ข้อมูลไว้เป็นความลับ ห้ามเปิดเผยข้อมูลแก่บุคคลอื่นที่ไม่มีหน้าที่เกี่ยวข้อง เว้นแต่เป็นการเปิดเผยตามหน้าที่ที่กฎหมายกำหนด

ผู้ร้องเรียนจะบรรยายละเอียดของเรื่องที่จะร้องเรียน พร้อมชื่อ ที่อยู่ และหมายเลขโทรศัพท์ที่สามารถติดต่อได้ และส่งมายัง “ประธานกรรมการ และ/หรือ ประธานกรรมการตรวจสอบ” ของบริษัท ไรท์ทันเน็ลลิง จำกัด (มหาชน) โดย

- จดหมายทางไปรษณีย์

ส่งถึง ประธานกรรมการบริษัท บริษัท ไรท์ทันเน็ลลิง จำกัด (มหาชน)และ/หรือ ประธานกรรมการตรวจสอบ บริษัท ไรท์ทันเน็ลลิง จำกัด (มหาชน) เลขที่ 292 หมู่ 4 ถนนบางนา-ตราด (กม. 26) ตำบลบางป่อ อำเภอบางป่อ จังหวัดสมุทรปราการ 10560

- จดหมายทางไปรษณีย์อิเล็กทรอนิกส์ (E-mail) E-mail address:whistleblower@rtco.co.th

กระบวนการจัดการเรื่องร้องเรียน

คณะพิจารณาการเรื่องร้องเรียน

แจ้งผู้ถูกกล่าวหา

ให้ผู้ถูกลงโทษมีสิทธิอุทธรณ์

มอบรางวัล (ถ้ามี)

1 ผู้แจ้งเบาะแส (ข้อมูลพร้อมหลักฐานและแจ้งต่อเลขานุการคณะกรรมการตรวจสอบ)

2

3

รวบรวมข้อเท็จจริงและก่อกำเนิด

4

5

พิจารณาและลงโทษผู้กระทำผิด/เยี่ยวยาและบรรเทา

6

7

เปิดเผยผลการพิจารณา

8

การสื่อสารและการส่งเสริมความรู้แก่พนักงานเกี่ยวกับการต่อต้านการทุจริตคอร์รัปชัน

บริษัทประกาศนโยบายและมาตรการการต่อต้านทุจริตคอร์รัปชันให้กับกรรมการ ผู้บริหารและพนักงานทราบและตระหนักถึงโทษของการกระทำความผิดดังกล่าว ผ่านทาง E-mail เว็บไซต์ และระบบ Intranet รวมถึงมีผนวกเนื้อหาเกี่ยวกับนโยบายการต่อต้านทุจริตคอร์รัปชัน และช่องทางการแจ้งเบาะแสรวมกับข้อมูลการปฐมนิเทศพนักงานเข้าใหม่ครบถ้วนแล้วร้อยละ 100



5. การดำเนินงานด้านภัยคุกคามทางไซเบอร์

แผนการปฏิบัติงาน

01



จัดทำติดตั้งระบบเครือข่าย Firewall ป้องกันเครือข่ายและเชื่อมต่อไปที่ Site งาน

02



จัดทำแผน Disaster Recovery Plan หรือทบทวนและทดสอบบันทึกกลยุทธ์อย่างสม่ำเสมอ

03



จัดให้มีการทดสอบเจาะระบบ (Penetration Testing) และประเมินผลระบบ (Security Test) เพื่อหาช่องโหว่ (Vulnerability Assessment) และระบบ WIFI ปีละ 1 ครั้ง

RT



จัดให้มีระบบศูนย์ปฏิบัติการเฝ้าระวังความมั่นคงปลอดภัยระบบเทคโนโลยีสารสนเทศ (Security Operation Center) ("SOC") เฝ้าระวังและป้องกันระบบหรืออุปกรณ์สำคัญขององค์กรจากการถูกบุกรุกหรือการเข้าถึงโดยไม่ได้รับอนุญาต

8.9 รายงานของคณะกรรมการตรวจสอบ

คณะกรรมการตรวจสอบของบริษัท ไรท์ทันเน็ลลิง จำกัด (มหาชน) ได้รับการแต่งตั้งตามมติของคณะกรรมการบริษัทเพื่อปฏิบัติหน้าที่ตามที่ได้รับมอบหมายจากคณะกรรมการบริษัท และตามกฎบัตรของคณะกรรมการตรวจสอบ ซึ่งสอดคล้องกับข้อกำหนดของตลาดหลักทรัพย์แห่งประเทศไทย คณะกรรมการตรวจสอบประกอบด้วยกรรมการอิสระจำนวน 3 ท่าน ซึ่งเป็นผู้ทรงคุณวุฒิและประสบการณ์ด้านวิศวกรรม ด้านกฎหมาย และด้านบัญชีและการเงิน ดังนี้

| | |
|--------------------------------|----------------------|
| (1) ดร.บุญเทพ นาเนกรังสรรค์ | ประธานกรรมการตรวจสอบ |
| (2) นายธนพัฒน์ ผู้พัฒน์ | กรรมการตรวจสอบ |
| (3) นายชัยวุฒิ จ้านงสุทธเสถียร | กรรมการตรวจสอบ |

ในปี 2565 คณะกรรมการตรวจสอบได้จัดให้มีการประชุมรวมทั้งสิ้น 6 ครั้ง และกรรมการตรวจสอบทุกท่านได้เข้าร่วมประชุมพร้อมกันครบทุกครั้ง โดยประชุมร่วมกับผู้บริหาร ผู้ตรวจสอบภายใน และผู้สอบบัญชี เพื่อแลกเปลี่ยนข้อมูลทางการเงินและเสนอข้อคิดเห็นในประเด็นที่เกี่ยวข้อง ทั้งนี้ ได้จัดการประชุมร่วมกับผู้สอบบัญชีโดยไม่มีฝ่ายบริหารเข้าร่วมด้วย 1 ครั้ง เมื่อวันที่ 25 ตุลาคม 2565 เพื่อปรึกษาหารือกันอย่างอิสระ ในข้อมูลที่มีสาระสำคัญในการจัดทำงบการเงินและระบบควบคุมภายในคณะกรรมการตรวจสอบได้รายงานผลการปฏิบัติงานต่อที่ประชุมคณะกรรมการบริษัทเป็นประจำทุกครั้งที่มีการประชุม โดยสรุปการปฏิบัติงานที่ผ่านมาได้ ดังนี้

1. สอบทานรายงานทางการเงิน

คณะกรรมการตรวจสอบได้สอบทานงบการเงินรายไตรมาสและงบการเงินประจำปีของบริษัทและบริษัทย่อย เพื่อให้มั่นใจว่ามีความถูกต้องตามมาตรฐานการบัญชีที่ได้รับการรับรองทั่วไป มีความเชื่อถือได้ รวมถึงมีการเปิดเผยข้อมูลทางการเงินอย่างเหมาะสมและเพียงพอ

2. สอบทานระบบควบคุมภายใน

คณะกรรมการตรวจสอบได้พิจารณาแผนการตรวจสอบประจำปีพร้อมทั้งได้ติดตามผลการตรวจสอบอย่างต่อเนื่อง ให้มีความเหมาะสมและมีประสิทธิผล สามารถบรรลุวัตถุประสงค์และเป้าหมายที่กำหนดไว้ รวมทั้งได้สอบทานและประเมินความเพียงพอของระบบควบคุมภายใน ตามแนวทางของตลาดหลักทรัพย์แห่งประเทศไทยทั้งนี้คณะกรรมการตรวจสอบมีความเห็นว่า บริษัทมีระบบควบคุมภายในที่เหมาะสมและเพียงพอ

3. สอบทานการปฏิบัติตามกฎหมาย

คณะกรรมการตรวจสอบได้สอบทานการปฏิบัติตามกฎหมายว่าด้วยหลักทรัพย์และตลาดหลักทรัพย์ รวมถึงนโยบาย กฎระเบียบ ข้อบังคับ ข้อกำหนดของตลาดหลักทรัพย์แห่งประเทศไทย และกฎหมายอื่น ๆ ที่เกี่ยวข้องกับธุรกิจของบริษัท โดยไม่พบประเด็นที่เป็นสาระสำคัญในเรื่องการไม่ปฏิบัติตามกฎหมาย หรือข้อกำหนดและระเบียบที่เกี่ยวข้อง ซึ่งคณะกรรมการตรวจสอบ มีความเห็นว่าบริษัท มีกระบวนการควบคุมภายในให้มีการปฏิบัติตามกฎหมายดังกล่าวอย่างมีประสิทธิภาพ

4. พิจารณาคัดเลือกและเสนอแต่งตั้งบุคคลซึ่งมีความเป็นอิสระเพื่อทำหน้าที่เป็นผู้สอบบัญชี

คณะกรรมการตรวจสอบได้ประชุมร่วมกันเพื่อพิจารณาคุณสมบัติผู้สอบบัญชีและเสนอคำตอบแทนของผู้สอบบัญชีต่อคณะกรรมการบริษัท เพื่อเสนอต่อที่ประชุมผู้ถือหุ้น เพื่อพิจารณาอนุมัติแต่งตั้งผู้สอบบัญชีจากบริษัท สำนักงานอิวาย จำกัด เป็นผู้สอบบัญชีของบริษัทประจำปี 2565

5. กำกับดูแลการตรวจสอบภายใน

คณะกรรมการตรวจสอบได้พิจารณาคุณสมบัติและคัดเลือกบริษัท ไอ.เอ.พี. อินเทอร์เน็ต ออดิท จำกัด ซึ่งเป็นบริษัทจากภายนอก เป็นผู้ตรวจสอบภายในของบริษัท รวมทั้งได้กำกับดูแลและสอบทานแผนงานการตรวจสอบภายในประจำปี 2565 โดยมอบหมายให้เป็นผู้รายงานผลการปฏิบัติงานการตรวจสอบภายใน การปรับปรุงแก้ไข พร้อมให้คำแนะนำในการประชุมทุกไตรมาส เพื่อให้มั่นใจว่าบริษัทและบริษัทย่อยมีระบบควบคุมภายในที่มีประสิทธิภาพ เหมาะสมและเพียงพอ นอกจากนี้ คณะกรรมการตรวจสอบได้มอบหมายให้ผู้ตรวจสอบภายในเข้าทำการตรวจสอบผลการดำเนินงานบางโครงการเป็นการเฉพาะ เพื่อให้มีความชัดเจนและชัดเจนข้อสังเกตในบางประเด็นให้เสร็จสิ้นไป

6. พิจารณาและสอบทานรายการที่เกี่ยวข้องกันหรือรายการที่อาจมีความขัดแย้งทางผลประโยชน์

คณะกรรมการตรวจสอบได้ตรวจสอบรายการที่เกี่ยวข้องกันหรืออาจมีผลประโยชน์ขัดแย้งกัน ให้มีความถูกต้องครบถ้วนสมบูรณ์ และเป็นไปตามกฎหมาย ระเบียบ ข้อกำหนด รวมถึงนโยบายของตลาดหลักทรัพย์แห่งประเทศไทย ไม่ก่อให้เกิดความ ขัดแย้งทางผลประโยชน์ และได้เปิดเผยข้อมูลไว้อย่างครบถ้วนเพียงพอ

7. สอบทานรายงานผลของการบริหารความเสี่ยงให้เหมาะสมและมีประสิทธิภาพ

คณะกรรมการตรวจสอบได้สอบทานกระบวนการบริหารความเสี่ยงให้สอดคล้องกับการดำเนินธุรกิจของบริษัท โดยมีการปรับปรุงอย่างต่อเนื่อง ให้มีประสิทธิภาพและประสิทธิผลอย่างเพียงพอที่จะควบคุมความเสี่ยงในทุกกรณี

8. พิจารณาทบทวนกฎบัตรของคณะกรรมการตรวจสอบ

คณะกรรมการตรวจสอบทบทวนให้มีความเหมาะสมกับระเบียบ ข้อบังคับ ประกาศและคู่มือต่าง ๆ ที่เกี่ยวข้องกับการปฏิบัติงาน

คณะกรรมการตรวจสอบได้ปฏิบัติหน้าที่อย่างเป็นอิสระ ตามขอบเขต ความรับผิดชอบที่ได้รับมอบหมายจากคณะกรรมการบริษัทและตามที่ระบุไว้ในกฎบัตรของคณะกรรมการตรวจสอบ คณะกรรมการตรวจสอบ มีความเห็นว่า งบแสดงฐานะการเงินสำหรับปี 2565 บริษัทมีรายงานทางการเงินที่ถูกต้องตามควรในสาระสำคัญตามหลักการบัญชีที่รับรองทั่วไป และมีการเปิดเผยข้อมูลอย่างเหมาะสมและเพียงพอ มีระบบควบคุมภายในที่มีประสิทธิภาพ ทั้งนี้ ไม่พบข้อบกพร่องที่เป็นสาระสำคัญ บริษัทได้ปฏิบัติตามกฎหมายว่าด้วยหลักทรัพย์และตลาดหลักทรัพย์ รวมทั้งข้อกำหนด กฎระเบียบ ข้อบังคับและนโยบายของตลาดหลักทรัพย์แห่งประเทศไทย และกฎหมายอื่น ๆ ที่เกี่ยวข้องกับธุรกิจของบริษัทอย่างครบถ้วน

ดร.บุญเทพ นาเนกรังสรรค์
ประธานกรรมการตรวจสอบ

8.10 รายงานของคณะกรรมการสรรหาและพิจารณาคำตอบแทน

คณะกรรมการบริษัทได้มีมติแต่งตั้งคณะกรรมการสรรหาและพิจารณาคำตอบแทน เพื่อทำหน้าที่ตามที่คณะกรรมการบริษัทมอบหมาย โดยตระหนักถึงบทบาทหน้าที่ ความรับผิดชอบและคำนึงถึงประโยชน์สูงสุดของผู้ถือหุ้น และผู้มีส่วนได้เสียอย่างเหมาะสมและเป็นธรรม สอดคล้องกับหลักการกำกับดูแลกิจการที่ดี คณะกรรมการสรรหาและพิจารณาคำตอบแทนประกอบด้วยกรรมการ 3 ท่าน เป็นกรรมการอิสระจำนวน 2 ท่าน โดยประธานเป็นกรรมการอิสระและกรรมการที่เป็นผู้บริหารจำนวน 1 ท่าน ดังนี้

| | |
|---------------------------|--------------------------------------|
| (1) นายจุมพต กาญจนปัญญาคม | ประธานกรรมการสรรหาและพิจารณาคำตอบแทน |
| (2) นายชวลิต ถนอมถิ่น | กรรมการสรรหาและพิจารณาคำตอบแทน |
| (3) นายธนพัฒน์ ผู้พัฒน์ | กรรมการสรรหาและพิจารณาคำตอบแทน |

ในปี 2565 คณะกรรมการสรรหาและพิจารณาคำตอบแทนมีการประชุมรวมทั้งสิ้น 3 ครั้ง เพื่อพิจารณาวาระที่สำคัญ รวมถึงนำเสนอความคิดเห็นและข้อเสนอแนะต่อคณะกรรมการบริษัทเพื่อรับทราบและพิจารณา โดยสรุปสาระสำคัญ ดังนี้

1. พิจารณาสรรหาและคัดเลือกบุคคลที่เหมาะสมเพื่อเสนอต่อคณะกรรมการบริษัทและที่ประชุมผู้ถือหุ้นแต่งตั้งเป็นกรรมการบริษัทแทนกรรมการที่พ้นจากตำแหน่งตามวาระ รวมถึงพิจารณารายชื่อบุคคลที่ผู้ถือหุ้นเสนอชื่อ ให้เข้ารับการพิจารณาเลือกตั้งเป็นกรรมการ จากที่สำนักเลขานุการบริษัทได้เปิดโอกาสให้ผู้ถือหุ้นได้มีส่วนร่วมในการกิจกรรมด้านบรรษัทภิบาล โดยพิจารณาจากคุณสมบัติของกรรมการให้มีความเหมาะสมกับลักษณะการดำเนินธุรกิจของบริษัท ตลอดจนความรู้ความสามารถ ประสบการณ์ และความเชี่ยวชาญในสาขาต่าง ๆ ที่เกี่ยวข้องและเป็นประโยชน์ต่อธุรกิจของบริษัท และตอบสนองกลยุทธ์ของบริษัทฯ ในภาพรวม เพื่อให้ผู้ถือหุ้นได้เลือกตั้งกรรมการที่เหมาะสมทดแทนกรรมการที่ครบวาระ
2. พิจารณาสรรหาบุคคลที่มีคุณสมบัติเหมาะสม เพื่อเข้าดำรงตำแหน่งกรรมการบริหารและรองกรรมการผู้จัดการสายงานบัญชีและการเงิน โดยพิจารณากลับกรองจากคุณสมบัติของบุคคลที่รับการเสนอชื่อจากวุฒิการศึกษา ประสบการณ์การทำงาน การดำรงตำแหน่งในบริษัทจดทะเบียนและ/หรืออื่นๆ การดำรงตำแหน่งในกิจการที่แข่งขันหรือเกี่ยวเนื่องกับธุรกิจบริษัทอื่นที่อาจทำให้เกิดความขัดแย้งทางผลประโยชน์ต่อบริษัท ประวัติการทำผิดกฎหมาย การมีส่วนได้เสียในบริษัท บริษัทย่อยหรือนิติบุคคลอื่น รวมถึงคุณสมบัติตาม พ.ร.บ. บริษัทมหาชนจำกัดและพ.ร.บ. หลักทรัพย์และตลาดหลักทรัพย์
3. พิจารณาอัตราค่าตอบแทนกรรมการสำหรับคณะกรรมการบริษัทและคณะกรรมการชุดย่อยประจำปี 2565 โดยพิจารณาถึงความเหมาะสมของหลักเกณฑ์ที่ใช้อยู่ในปัจจุบันเปรียบเทียบกับข้อมูลการจ่ายค่าตอบแทนกรรมการของบริษัทอื่นในอุตสาหกรรมเดียวกัน รวมทั้งคำนึงถึงหลักการกำกับดูแลกิจการที่ดี เพื่อให้สอดคล้องกับภาระและหน้าที่ความรับผิดชอบของกรรมการ เพื่อเสนอต่อคณะกรรมการบริษัทพิจารณาเห็นชอบก่อนเสนอให้ที่ประชุมผู้ถือหุ้นพิจารณาอนุมัติ

4. พิจารณาหลักเกณฑ์ในการประเมินผลการปฏิบัติงานของประธานเจ้าหน้าที่บริหาร กรรมการผู้จัดการ และรองกรรมการผู้จัดการสายงานบัญชีและการเงิน รวมถึงพิจารณาอัตราเงินเดือนและโบนัสประจำปีให้กับประธานเจ้าหน้าที่บริหาร กรรมการผู้จัดการ และรองกรรมการผู้จัดการสายงานบัญชีและการเงิน โดยใช้เกณฑ์การพิจารณาให้สอดคล้องกับผลการดำเนินงานของบริษัท หน้าที่ความรับผิดชอบ และผลการประเมินการปฏิบัติงานประจำปี 2565 เพื่อนำเสนอต่อที่ประชุมคณะกรรมการบริษัทพิจารณาอนุมัติ
5. พิจารณาแนวทาง หลักเกณฑ์ และกระบวนการในการประเมินผลการปฏิบัติงาน ของคณะกรรมการบริษัท รวมทั้งคณะกรรมการชุดย่อยทั้งรายคณะ และ รายบุคคล พร้อมเสนอผลการประเมินและแนวทางปรับปรุงพัฒนาประสิทธิภาพการทำงาน ต่อคณะกรรมการบริษัทเพื่อรับทราบ และ ดำเนินการปรับปรุงการดำเนินงานให้มีประสิทธิภาพมากยิ่งขึ้น
6. พิจารณาบทบทวนกฎบัตรของคณะกรรมการสรรหาและพิจารณาคำตอบแทนให้เหมาะสมกับขอบเขตหน้าที่ความรับผิดชอบ และสอดคล้องกับหลักการกำกับดูแลกิจการที่ดี

คณะกรรมการสรรหาและพิจารณาคำตอบแทนได้ปฏิบัติหน้าที่ด้วยความรอบคอบ ระมัดระวัง และมีความเป็นอิสระในการให้ความเห็นและข้อเสนอแนะเพื่อประโยชน์สูงสุดของบริษัทฯ

นายจุมพต กาญจนปัญญาคม
ประธานกรรมการสรรหาและพิจารณาคำตอบแทน

9 การควบคุมภายในและรายการระหว่างกัน

9.1. ความเห็นคณะกรรมการตรวจสอบเกี่ยวกับความเพียงพอของระบบควบคุมภายใน

การมีระบบการควบคุมภายในที่ดีเป็นสิ่งสำคัญสำหรับบริษัทและผู้ถือหุ้นของบริษัท โดยระบบที่ดีจะช่วยป้องกันบริหารจัดการความเสี่ยง หรือลดความเสียหายที่อาจเกิดขึ้นกับบริษัท ซึ่งจะช่วยให้การดำเนินงานของบริษัทเป็นไปตามเป้าหมาย วัตถุประสงค์ที่กำหนดไว้ได้อย่างมีประสิทธิภาพ และให้ความมั่นใจว่ารายงานทางการเงินมีการเปิดเผยข้อมูลอย่างเพียงพอและเชื่อถือได้ เพื่อให้การปฏิบัติงานของบริษัทเป็นไปตาม กฎระเบียบ ประกาศ และกฎหมายที่เกี่ยวข้องกับการดำเนินธุรกิจของบริษัท รวมถึงสามารถป้องกันทรัพย์สินจากการทุจริต และความเสียหายที่จะเกิดขึ้น

คณะกรรมการตรวจสอบของ บริษัท ไรท์ทันเนลลิง จำกัด (มหาชน) ประกอบด้วยกรรมการอิสระ 3 ท่าน โดยมี 1 ท่าน เป็นผู้มีความรู้และประสบการณ์เพียงพอที่จะสอบทานความน่าเชื่อถือของงบการเงิน คณะกรรมการตรวจสอบ ประกอบด้วย

| | |
|-------------------------------|-------------------------------------|
| (1) ดร. บุญเทพ นานะรังสรรค์ | กรรมการอิสระ / ประธานกรรมการตรวจสอบ |
| (2) นายธนพัฒน์ ผู้พัฒน์ | กรรมการอิสระ / กรรมการตรวจสอบ |
| (3) นายชัยวุฒิ จานงสุทธเสถียร | กรรมการอิสระ / กรรมการตรวจสอบ |

ในการประชุมคณะกรรมการตรวจสอบในแต่ละครั้งได้พิจารณาและประเมินความเพียงพอของระบบการควบคุมภายในโดยเชิญผู้บริหารเข้าร่วมประชุมตามวาระที่เกี่ยวข้อง รวมถึงเชิญผู้สอบบัญชีรับอนุญาตจากบริษัท สำนักงาน อีวาย จำกัด และผู้ตรวจสอบภายในจากบริษัท ไอ.เอ.พี. อินเทอร์เน็ต ออดิท จำกัด เข้าร่วมประชุมเพื่อชี้แจงข้อเท็จจริง ผลการตรวจสอบบัญชี ผลการตรวจสอบระบบการควบคุมภายใน และหลักฐานประกอบในแต่ละไตรมาส ซึ่งคณะกรรมการตรวจสอบพิจารณากระบวนการควบคุมภายในของบริษัทในด้านต่างๆ 5 ส่วน ตามแนวทางของ The Committee of Sponsoring Organizations of Treadway Commission (COSO) ซึ่งประกอบไปด้วย การควบคุมภายในองค์กร (Control Environment) การประเมินความเสี่ยง (Risk Assessment) การควบคุมการปฏิบัติงาน (Control Activities) ระบบสารสนเทศและการสื่อสารข้อมูล (Information and Communication) และระบบติดตาม (Monitoring Activities) ซึ่งได้รับความร่วมมือเป็นอย่างดีจากฝ่ายบริหาร และฝ่ายที่เกี่ยวข้อง

ดังนั้น คณะกรรมการตรวจสอบจึงมีความเห็นว่า ระบบการควบคุมภายในของบริษัทมีความเพียงพอ เหมาะสม และสอดคล้องกับแบบประเมินความเพียงพอของระบบการควบคุมภายในของสำนักงานคณะกรรมการกำกับหลักทรัพย์ และตลาดหลักทรัพย์ (สำนักงาน ก.ล.ต.) ซึ่งประเมิน และให้ความเห็นโดยคณะกรรมการบริษัท โดยบริษัทได้จัดให้มีบุคลากรเพียงพอต่อการดำเนินการของบริษัทและบริษัทย่อยในแต่ละระบบงานอย่างมีประสิทธิภาพ สามารถป้องกันการใช้ทรัพย์สินในทางทุจริต รวมถึงการจัดให้มีระบบการดูแลที่เหมาะสมสำหรับธุรกรรมกับบุคคลที่อาจมีความขัดแย้ง และบุคคลที่เกี่ยวข้องกัน

ดร. บุญเทพ นานะรังสรรค์
ประธานกรรมการตรวจสอบ

9.2 รายงานความรับผิดชอบของคณะกรรมการต่อรายงานทางการเงิน

คณะกรรมการบริษัทได้ตระหนักถึงความสำคัญต่อหน้าที่และความรับผิดชอบดูแลกิจการบริษัท ให้สอดคล้องกับเจตนารมณ์ของหลักการกำกับดูแลกิจการที่ดี (Good Corporate Governance) การกำกับดูแลงบการเงินและสารสนเทศทางการเงินที่ปรากฏในแบบแสดงรายการข้อมูลประจำปี/รายงานประจำปี (แบบ 56-1 One Report) มีข้อมูลที่ถูกต้อง ครบถ้วน เปิดเผยอย่างเพียงพอ งบการเงินได้ถือปฏิบัติตามมาตรฐานการบัญชีที่รับรองทั่วไปในประเทศไทย โดยเลือกใช้นโยบายการบัญชีที่เหมาะสมและถือปฏิบัติอย่างสม่ำเสมอและใช้ดุลยพินิจอย่างระมัดระวัง รวมถึงจัดให้มีและดำรงรักษาไว้ซึ่งระบบการควบคุมภายในที่มีประสิทธิภาพเพื่อให้เชื่อมั่นอย่างมีเหตุผลต่อความเชื่อถือได้ของงบการเงิน การดูแลรักษาทรัพย์สินมีระบบการป้องกันที่ดีไม่มีรายการทุจริตหรือมีการดำเนินการที่ผิดปกติ รายการที่เกี่ยวข้องกันซึ่งอาจทำให้เกิดความขัดแย้งทางผลประโยชน์เป็นรายการจริงทางการค้าอันเป็นธุรกิจปกติทั่วไปอย่างสมเหตุสมผล และเป็นประโยชน์สูงสุด รวมทั้งมีการปฏิบัติตามกฎหมายและกฎเกณฑ์ที่เกี่ยวข้อง ซึ่งคณะกรรมการตรวจสอบได้รายงานผลการปฏิบัติงานต่อคณะกรรมการบริษัทแล้วและได้รายงานความเห็นเกี่ยวกับเรื่องนี้ในรายงานคณะกรรมการตรวจสอบซึ่งปรากฏในแบบแสดงรายการข้อมูลประจำปี/รายงานประจำปี (แบบ 56-1 One Report)

คณะกรรมการบริษัทมีความเห็นว่าระบบการควบคุมภายในของบริษัท โดยรวมอยู่ในระดับที่น่าพอใจ และสามารถให้ความมั่นใจอย่างมีเหตุผลต่อความเชื่อถือได้ของงบการเงินของบริษัทฯ ณ วันที่ 31 ธันวาคม พ.ศ.2565 ซึ่งผู้สอบบัญชีของ บริษัทฯ ได้ตรวจสอบตามมาตรฐานการสอบบัญชีที่รับรองทั่วไป และแสดงความเห็นว่างบการเงินแสดงฐานะการเงินและผลการดำเนินงานโดยถูกต้องตามที่ควรในสาระสำคัญตามหลักการบัญชีที่รับรองทั่วไป

ดร. ทรงภพ พลจันทร์
ประธานกรรมการบริษัท

9.3 รายการระหว่างกัน

9.3.1 รายการระหว่างกัน

บริษัท ไร้ท์ทันเน็ลลิง จำกัด (มหาชน) มีการทำรายการกับบุคคลที่อาจมีความขัดแย้งทางผลประโยชน์ซึ่งรายการระหว่างกันที่เกิดขึ้นนั้นเป็นการทำรายการกับกรรมการ และ/หรือ ผู้บริหาร และ/หรือ ผู้ถือหุ้นใหญ่ และบริษัทที่เกี่ยวข้องกันซึ่งมีบุคคลที่มีความขัดแย้งเป็นกรรมการ และ/หรือ ผู้บริหาร และ/หรือ ผู้ถือหุ้นใหญ่ของบริษัท ที่เกิดขึ้นในรอบบัญชีปี 2565 มีรายละเอียด ดังนี้

บริษัท ไร้ท์ทันเน็ลลิง จำกัด(มหาชน)

รายการระหว่างกันของบริษัทกับบุคคลที่อาจมีความขัดแย้งทางผลประโยชน์

ณ วันที่ 31 ธันวาคม 2565

สิ้นสุด ณ วันที่ 31 ธันวาคม 2565

หน่วย : บาท

| 1. ลูกหนี้การค้าและลูกหนี้อื่น | | | ณ วันที่ 31 ธันวาคม 2565 | | | |
|---|------------------------|---|--------------------------|-----------------------------|--------------------------------|----------------|
| กิจการ | สถานะ | | ลูกหนี้การค้า | เงินทดรองจ่าย (ลูกหนี้อื่น) | เงินจ่ายล่วงหน้า (ลูกหนี้อื่น) | ทั้งหมด |
| JV-VCB | บริษัทย่อย | กิจการร่วมค้า ไร้ท์ทันเน็ลลิง - วิจิตรภัณฑ์ก่อสร้าง | - | 12,759,138.09 | - | 12,759,138.09 |
| JV-SBT | บริษัทย่อย | กิจการร่วมค้า ไร้ท์ทันเน็ลลิง - สหบุรณเทคโนโลยี | - | 2,335,882.61 | - | 2,335,882.61 |
| JV-BCL | บริษัทย่อย | กิจการร่วมค้า ไร้ท์ทันเน็ลลิง - บางกอก ซีวิล โลน์ | - | - | - | - |
| JV-RDP | บริษัทย่อย | กิจการร่วมค้า ฤทธิประยงค์ - ไร้ท์ทันเน็ลลิง | - | - | - | - |
| JV-VCRT | บริษัทย่อย | กิจการร่วมค้า วีซีอาร์ที | - | 1,757,309.58 | - | 1,757,309.58 |
| JV-MKRT | บริษัทย่อย | กิจการร่วมค้า เอ็มเคอาร์ที | 10,637,707.44 | 1,394,410.00 | - | 12,032,117.44 |
| JV-PV-RT-BCL | บริษัทย่อย | กิจการร่วมค้า พีวี-อาร์ที-บีซีแอล | 6,704,488.86 | 4,940.20 | - | 6,709,429.06 |
| RT-RTM | บริษัทย่อย | บริษัท ไร้ท์ทันเน็ลลิง เมียนมา จำกัด | 5,201,661.77 | 11,435,479.39 | - | 16,637,141.16 |
| RT-ITD | การดำเนินงานร่วมกัน | กิจการร่วมค้า ไอทีดี - อาร์ที | 13,060,445.56 | - | - | 13,060,445.56 |
| | ผู้ร่วมค้า | บริษัท วิวัฒน์ก่อสร้าง จำกัด | - | - | 29,271,365.99 | 29,271,365.99 |
| | บริษัทที่เกี่ยวข้องกัน | ห้างหุ้นส่วนจำกัด หาดใหญ่เรืองชัยการโยธา | - | - | 25,533,644.86 | 25,533,644.86 |
| รวมลูกหนี้การค้าและลูกหนี้อื่น - กิจการที่เกี่ยวข้องกัน | | | 35,604,303.63 | 29,687,159.87 | 54,805,010.85 | 120,096,474.35 |

| 2. รายได้ที่ยังไม่เรียกชำระ | | | ณ วันที่ 31 ธันวาคม 2565 | |
|---|---------------------|---|--------------------------|----------------|
| กิจการ | สถานะ | | Unbill | ทั้งหมด |
| JV-VCB | บริษัทย่อย | กิจการร่วมค้า ไร้ท์ทันเน็ลลิง - วิจิตรภัณฑ์ก่อสร้าง | - | - |
| JV-SBT | บริษัทย่อย | กิจการร่วมค้า ไร้ท์ทันเน็ลลิง - สหบุรณเทคโนโลยี | - | - |
| JV-BCL | บริษัทย่อย | กิจการร่วมค้า ไร้ท์ทันเน็ลลิง - บางกอก ซีวิล โลน์ | - | - |
| JV-RDP | บริษัทย่อย | กิจการร่วมค้า ฤทธิประยงค์ - ไร้ท์ทันเน็ลลิง | - | - |
| JV-VCRT | บริษัทย่อย | กิจการร่วมค้า วีซีอาร์ที | 121,700,836.23 | 121,700,836.23 |
| JV-MKRT | บริษัทย่อย | กิจการร่วมค้า เอ็มเคอาร์ที | 904,233.94 | 904,233.94 |
| JV-PV-RT-BCL | บริษัทย่อย | กิจการร่วมค้า พีวี-อาร์ที-บีซีแอล | 11,465,136.77 | 11,465,136.77 |
| RT-RTM | บริษัทย่อย | บริษัท ไร้ท์ทันเน็ลลิง เมียนมา จำกัด | - | - |
| RT-ITD | การดำเนินงานร่วมกัน | กิจการร่วมค้า ไอทีดี - อาร์ที | 1,797,409.03 | 1,797,409.03 |
| รวมรายได้ที่ยังไม่ได้เรียกชำระ - กิจการที่เกี่ยวข้องกัน | | | 135,867,615.97 | 135,867,615.97 |

| 3. ลูกหนี้เงินประกันผลงาน | | | ณ วันที่ 31 ธันวาคม 2565 | |
|--|---------------------|---|--------------------------|---------------|
| กิจการ | สถานะ | | เงินประกันผลงาน | ทั้งหมด |
| JV-VCB | บริษัทย่อย | กิจการร่วมค้า ไร้ท์ทันเน็ลลิง - วิจิตรภัณฑ์ก่อสร้าง | 3,524,449.08 | 3,524,449.08 |
| JV-SBT | บริษัทย่อย | กิจการร่วมค้า ไร้ท์ทันเน็ลลิง - สหบุรณเทคโนโลยี | - | - |
| JV-BCL | บริษัทย่อย | กิจการร่วมค้า ไร้ท์ทันเน็ลลิง - บางกอก ซีวิล โลน์ | - | - |
| JV-RDP | บริษัทย่อย | กิจการร่วมค้า ฤทธิประยงค์ - ไร้ท์ทันเน็ลลิง | - | - |
| JV-VCRT | บริษัทย่อย | กิจการร่วมค้า วีซีอาร์ที | 6,774,432.32 | 6,774,432.32 |
| JV-MKRT | บริษัทย่อย | กิจการร่วมค้า เอ็มเคอาร์ที | 1,310,900.25 | 1,310,900.25 |
| RT-RTM | บริษัทย่อย | บริษัท ไร้ท์ทันเน็ลลิง เมียนมา จำกัด | - | - |
| RT-ITD | การดำเนินงานร่วมกัน | กิจการร่วมค้า ไอทีดี - อาร์ที | - | - |
| รวมลูกหนี้เงินประกันผลงาน - กิจการที่เกี่ยวข้องกัน | | | 11,609,781.65 | 11,609,781.65 |

| 4. เจ้าหนี้การค้าและเจ้าหนี้อื่น | | | ณ วันที่ 31 ธันวาคม 2565 | | |
|---|---------------------|--|--------------------------|------------------------------|--------------|
| กิจการ | สถานะ | | เจ้าหนี้การค้า | เงินทดรองจ่าย (เจ้าหนี้อื่น) | ทั้งหมด |
| JV-VCB | บริษัทย่อย | กิจการร่วมค้า ไร้ท์ทันเนิ้ลลิง - วิจิตรภัณฑ์ก่อสร้าง | - | - | - |
| JV-SBT | บริษัทย่อย | กิจการร่วมค้า ไร้ท์ทันเนิ้ลลิง - สหบุรณเทคโนโลยี | - | - | - |
| JV-BCL | บริษัทย่อย | กิจการร่วมค้า ไร้ท์ทันเนิ้ลลิง - บางกอก ซีวิล โลन् | - | 2,751,588.88 | 2,751,588.88 |
| JV-RDP | บริษัทย่อย | กิจการร่วมค้า ฤดีประยงค์ - ไร้ท์ทันเนิ้ลลิง | - | 1,590,107.36 | 1,590,107.36 |
| JV-VCRT | บริษัทย่อย | กิจการร่วมค้า วีซีอาร์ที | - | - | - |
| JV-PV-RT-BCL | บริษัทย่อย | กิจการร่วมค้า พีวี-อาร์ที-บีซีแอล | - | - | - |
| RT-RTM | บริษัทย่อย | บริษัท ไร้ท์ทันเนิ้ลลิง เมียนมา จำกัด | - | - | - |
| RT-ITD | การดำเนินงานร่วมกัน | กิจการร่วมค้า ไอทีดี - อาร์ที | - | - | - |
| รวมเจ้าหนี้การค้าและเจ้าหนี้อื่น - กิจการที่เกี่ยวข้องกัน | | | - | 4,341,696.24 | 4,341,696.24 |

| 5. เงินรับล่วงหน้าจากผู้ว่าจ้าง | | | ณ วันที่ 31 ธันวาคม 2565 | |
|---|---------------------|--|--------------------------|---------------|
| กิจการ | สถานะ | | เงินรับล่วงหน้า | ทั้งหมด |
| JV-VCB | บริษัทย่อย | กิจการร่วมค้า ไร้ท์ทันเนิ้ลลิง - วิจิตรภัณฑ์ก่อสร้าง | - | - |
| JV-SBT | บริษัทย่อย | กิจการร่วมค้า ไร้ท์ทันเนิ้ลลิง - สหบุรณเทคโนโลยี | - | - |
| JV-BCL | บริษัทย่อย | กิจการร่วมค้า ไร้ท์ทันเนิ้ลลิง - บางกอก ซีวิล โลन् | - | - |
| JV-RDP | บริษัทย่อย | กิจการร่วมค้า ฤดีประยงค์ - ไร้ท์ทันเนิ้ลลิง | - | - |
| JV-VCRT | บริษัทย่อย | กิจการร่วมค้า วีซีอาร์ที | 19,836,979.15 | 19,836,979.15 |
| RT-RTM | บริษัทย่อย | บริษัท ไร้ท์ทันเนิ้ลลิง เมียนมา จำกัด | - | - |
| RT-ITD | การดำเนินงานร่วมกัน | กิจการร่วมค้า ไอทีดี - อาร์ที | - | - |
| รวมเจ้าหนี้การค้าและเจ้าหนี้อื่น - กิจการที่เกี่ยวข้องกัน | | | 19,836,979.15 | 19,836,979.15 |

| 6. รายได้ค่าก่อสร้างรับล่วงหน้า | | | ณ วันที่ 31 ธันวาคม 2565 | |
|---|---------------------|--|--------------------------|---------|
| กิจการ | สถานะ | | ร้อยละ | ทั้งหมด |
| JV-VCB | บริษัทย่อย | กิจการร่วมค้า ไร้ท์ทันเนิ้ลลิง - วิจิตรภัณฑ์ก่อสร้าง | - | - |
| JV-SBT | บริษัทย่อย | กิจการร่วมค้า ไร้ท์ทันเนิ้ลลิง - สหบุรณเทคโนโลยี | - | - |
| JV-BCL | บริษัทย่อย | กิจการร่วมค้า ไร้ท์ทันเนิ้ลลิง - บางกอก ซีวิล โลन् | - | - |
| JV-RDP | บริษัทย่อย | กิจการร่วมค้า ฤดีประยงค์ - ไร้ท์ทันเนิ้ลลิง | - | - |
| JV-VCRT | บริษัทย่อย | กิจการร่วมค้า วีซีอาร์ที | - | - |
| RT-RTM | บริษัทย่อย | บริษัท ไร้ท์ทันเนิ้ลลิง เมียนมา จำกัด | - | - |
| RT-ITD | การดำเนินงานร่วมกัน | กิจการร่วมค้า ไอทีดี - อาร์ที | - | - |
| รวมเจ้าหนี้การค้าและเจ้าหนี้อื่น - กิจการที่เกี่ยวข้องกัน | | | - | - |

9.3.2 ความเห็นของคณะกรรมการตรวจสอบ

คณะกรรมการตรวจสอบได้พิจารณารายการระหว่างกันของบริษัท กับบริษัทหรือบุคคลที่อาจมีความขัดแย้งทางผลประโยชน์ มีส่วนได้เสีย หรืออาจมีความขัดแย้งทางผลประโยชน์ในอนาคต ตามประกาศคณะกรรมการกำกับหลักทรัพย์และตลาดหลักทรัพย์ ซึ่งการประชุมคณะกรรมการตรวจสอบครั้งที่ 1/2565 เมื่อวันที่ 28 กุมภาพันธ์ 2565 ได้ให้ความเห็นว่ารายการระหว่างกันดังกล่าว เป็นรายการที่มีความสมเหตุสมผลและเป็นไปตามเงื่อนไขทางการค้าที่เป็นธรรม และถือปฏิบัติเช่นเดียวกันกับบุคคลหรือกิจการอื่นที่ไม่เกี่ยวข้องกันทั่วไป และไม่มีการถ่ายเทผลประโยชน์ระหว่างบริษัท

9.3.3 มาตรการและขั้นตอนการอนุมัติการทำรายการระหว่างกัน

คณะกรรมการบริษัทได้พิจารณาอนุมัติหลักการสำหรับมาตรการและขั้นตอนการอนุมัติการทำรายการระหว่างกัน ดังนี้

หลักเกณฑ์และขั้นตอนการอนุมัติการทำรายการระหว่างกัน

1. การพิจารณาการทำรายการที่เกี่ยวข้องกันบริษัทจะใช้เกณฑ์ราคาและข้อตกลงทางการค้าเช่นเดียวกับที่ใช้กับลูกค้าทั่วไป ส่วนรายการให้หรือรับความช่วยเหลือทางการเงิน จะต้องเป็นไปด้วยความจำเป็นสมเหตุสมผล และต้องมีข้อตกลงและเงื่อนไขที่เป็นธรรมและก่อให้เกิดประโยชน์สูงสุด แก่บริษัทและผู้มีส่วนได้เสียทุกราย
2. กรณีที่ไม่มีเกณฑ์ราคาดังกล่าวเพื่อใช้อ้างอิงบริษัทจะพิจารณาเปรียบเทียบราคาสินค้าหรือบริการกับราคาภายนอกภายใต้เงื่อนไขที่เหมือนหรือคล้ายคลึงกัน
3. บริษัทอาจใช้ประโยชน์จากรายงานของผู้ประเมินอิสระ ซึ่งบริษัทแต่งตั้งเพื่อเปรียบเทียบราคาสำหรัยการระหว่างกันที่สำคัญ เพื่อให้มั่นใจว่าราคาดังกล่าวสมเหตุสมผลและเป็นไปเพื่อประโยชน์สูงสุดของกลุ่มบริษัท
4. กรณีที่มีรายการระหว่างกันของบริษัทกับบุคคลที่มีความเกี่ยวข้อง บุคคลที่อาจมีความขัดแย้งทางผลประโยชน์ หรือมีส่วนได้ส่วนเสีย หรืออาจมีความขัดแย้งทางผลประโยชน์ในขนาดซึ่งเป็นข้อตกลงทางการค้าในลักษณะเดียวกับที่วิญญูชนจะพึงกระทำกับคู่สัญญาทั่วไปในสถานการณ์เดียวกัน ด้วยอำนาจต่อรองทางการค้าที่ปราศจากอิทธิพลในการมีสถานะเป็นกรรมการ ผู้บริหาร หรือบุคคลที่มีความเกี่ยวข้อง และมีเงื่อนไขการค้าปกติหรือราคาตลาด ภายใต้เงื่อนไขที่สมเหตุสมผล สามารถตรวจสอบได้ และไม่ก่อให้เกิดการถ่ายเทผลประโยชน์ ฝ่ายบริหารของบริษัทสามารถดำเนินการได้ตามปกติ ภายใต้หลักการที่ทางคณะกรรมการบริษัทได้พิจารณาอนุมัติและจัดทำรายงานสรุปเพื่อรายงานให้กับทางคณะกรรมการตรวจสอบทราบทุกไตรมาส
5. หากบริษัทมีรายการระหว่างกันหรือรายการที่เกี่ยวข้องกันอื่นๆ ที่เข้าข่ายตามข้อกำหนดของตลาดหลักทรัพย์แห่งประเทศไทย คณะกรรมการกำกับตลาดทุน และสำนักงาน ก.ล.ต. ก็ต้องปฏิบัติตามข้อกำหนดดังกล่าวอย่างเคร่งครัด
6. บริษัทต้องเปิดเผยข้อมูลการทำรายการที่อาจมีความขัดแย้งทางผลประโยชน์หรือรายการที่เกี่ยวข้องกันหรือรายการระหว่างกันตามหลักเกณฑ์ที่ตลาดหลักทรัพย์แห่งประเทศไทยคณะกรรมการกำกับตลาดทุนและสำนักงาน ก.ล.ต. กำหนดโดยเปิดเผยไว้ในแบบแสดงรายการข้อมูลประจำปี/รายงานประจำปี (แบบ 56-1 One Report) ตามหลักเกณฑ์และกฎหมายว่าด้วยหลักทรัพย์และตลาดหลักทรัพย์ ทั้งนี้ การพิจารณาอนุมัติการทำรายการระหว่างกันดังกล่าวต้องปฏิบัติให้เป็นไปตามกฎหมายว่าด้วยหลักทรัพย์และตลาดหลักทรัพย์และข้อบังคับประกาศ คำสั่ง หรือข้อกำหนดของตลาดหลักทรัพย์แห่งประเทศไทย ซึ่งผู้ที่มีความขัดแย้งหรือมีส่วนได้เสียในการทำรายการระหว่างกันจะไม่มีสิทธิออกเสียงลงมติในการทำรายการระหว่างกันนั้น ๆ
7. ให้มีการสอบทานการทำรายการที่เกี่ยวข้องกันตามแผนงานตรวจสอบโดยหน่วยงานงานตรวจสอบภายใน และจะต้องรายงานต่อคณะกรรมการตรวจสอบของบริษัท และมีมาตรการควบคุม ตรวจสอบ ดูแลให้มีการสุ่มสอบทานการทำรายการจริง ถูกต้องตรงตามสัญญาหรือนโยบายหรือเงื่อนไขที่กำหนดไว้

9.3.4 นโยบายหรือแนวโน้การทำรายการระหว่างกันในอนาคต

คณะกรรมการบริษัท ได้กำหนดนโยบายหรือแนวโน้การทำรายการระหว่างกันในอนาคตดังนี้ หากบริษัทมีความจำเป็นต้องทำรายการระหว่างกันกับบุคคลที่อาจมีความขัดแย้งทางผลประโยชน์กับบริษัท บริษัทจะกำหนดเงื่อนไขต่างๆ ให้เป็นไปตามลักษณะการดำเนินการค้าปกติและเป็นราคาตลาดซึ่งสามารถอ้างอิงเปรียบเทียบได้กับเงื่อนไขหรือราคาที่เกิดขึ้นกับธุรกิจประเภทเดียวกันที่บริษัทกระทำกับบุคคลภายนอก ทั้งนี้ บริษัทจะให้คณะกรรมการตรวจสอบเป็นผู้ให้ความเห็นเกี่ยวกับราคา อัตราค่าตอบแทน รวมทั้งความจำเป็นและความเหมาะสมของรายการระหว่างกันดังกล่าว ในกรณีที่คณะกรรมการตรวจสอบไม่มีความชำนาญในการพิจารณารายการระหว่างกันที่อาจเกิดขึ้น บริษัทจะพิจารณาให้ผู้ประเมินราคาอิสระ ผู้เชี่ยวชาญอิสระเฉพาะด้านหรือผู้สอบบัญชีของบริษัทเป็นผู้ให้ความเห็นเกี่ยวกับการทำรายการระหว่างกัน ดังกล่าว เพื่อให้คณะกรรมการตรวจสอบใช้ในการประกอบการตัดสินใจและให้ความเห็นต่อคณะกรรมการบริษัท หรือ ผู้ถือหุ้นตามแต่กรณี ทั้งนี้ บริษัทจะเปิดเผยรายการระหว่างกันไว้ในหมายเหตุประกอบงบการเงินที่ได้รับการตรวจสอบจากผู้สอบบัญชีของบริษัทและหากหุ้นสามัญของบริษัทได้จดทะเบียนในตลาดหลักทรัพย์แห่งประเทศไทย (SET) แล้ว บริษัทจะเปิดเผยรายการระหว่างกันดังกล่าวไว้ในแบบแสดงรายการข้อมูลประจำปี/รายงานประจำปี (แบบ 56-1 One Report) ตามหลักเกณฑ์และกฎหมายว่าด้วยหลักทรัพย์และตลาดหลักทรัพย์ และข้อบังคับ ประกาศ คำสั่ง หรือข้อกำหนดของตลาดหลักทรัพย์แห่งประเทศไทย

รายการระหว่างกันที่อาจเกิดขึ้นในอนาคตนั้น กรรมการจะต้องปฏิบัติตามระเบียบต่าง ๆ ที่ได้กำหนดโดยสำนักงาน ก.ล.ต. และตลาดหลักทรัพย์แห่งประเทศไทย และกรรมการจะต้องไม่อนุมัติรายการใด ๆ ที่ตนหรือบุคคลที่อาจมีความขัดแย้งทางผลประโยชน์ในลักษณะอื่นใดกับบริษัท และจะต้องเปิดเผยรายการดังกล่าวคณะกรรมการบริษัทเพื่อให้คณะกรรมการบริษัทพิจารณา ซึ่งบริษัทจะต้องปฏิบัติให้เป็นไปตามกฎหมายว่าด้วยหลักทรัพย์และตลาดหลักทรัพย์ และข้อบังคับ ประกาศ คำสั่ง หรือข้อกำหนดของตลาดหลักทรัพย์แห่งประเทศไทย รวมตลอดถึงการปฏิบัติตามข้อกำหนดที่เกี่ยวกับการเปิดเผยข้อมูลการทำรายการที่เกี่ยวข้องกันและการได้มาหรือจำหน่ายไปซึ่งทรัพย์สินของบริษัท และตามมาตราฐานบัญชี ที่กำหนดโดยสมาคมนักบัญชีโดยเคร่งครัด

9.3.5 มาตรการคุ้มครอง

เพื่อเป็นการคุ้มครองผู้ลงทุนในอนาคตถ้ามีรายการระหว่างกันของบริษัทและบริษัทย่อยเกิดขึ้นกับบุคคลที่อาจมีความขัดแย้งทางผลประโยชน์ มีส่วนได้เสีย หรืออาจมีความขัดแย้งทางผลประโยชน์ในอนาคต บริษัทจะจัดให้มีการ นำเสนอรายการดังกล่าวผ่านที่ประชุมคณะกรรมการตรวจสอบ และที่ประชุมคณะกรรมการบริษัทที่มีกรรมการตรวจสอบ เข้าร่วมประชุม (ยกเว้น การทำธุรกรรมรายการระหว่างกัน ที่มีข้อตกลงทางการค้าที่มีเงื่อนไขการค้าโดยทั่วไป ซึ่งทางคณะกรรมการบริษัทได้อนุมัติในหลักการให้ฝ่ายจัดการสามารถดำเนินการได้ไว้แล้ว ทั้งนี้ เพื่อดูแลให้รายการระหว่างกันเป็นไปอย่างยุติธรรมและมีนโยบายการกำหนดราคาที่เหมาะสม โดยคณะกรรมการบริษัทจะต้องปฏิบัติหน้าที่ให้เป็นไป ตามกฎหมายว่าด้วยหลักทรัพย์และตลาดหลักทรัพย์ และข้อบังคับ ประกาศ ข้อกำหนดของสำนักงานคณะกรรมการกำกับหลักทรัพย์และตลาดหลักทรัพย์และตลาดหลักทรัพย์แห่งประเทศไทย รวมถึงการปฏิบัติตามข้อกำหนดเกี่ยวกับการเปิดเผยข้อมูลการทำรายการที่เกี่ยวข้องกันและการได้มาหรือจำหน่ายไปซึ่งทรัพย์สินที่สำคัญของบริษัทจดทะเบียนอย่างเคร่งครัด นอกจากนี้ บริษัทก็มีการเปิดเผยรายการระหว่างกันไว้ในหมายเหตุประกอบงบการเงินที่ได้รับการตรวจสอบหรือสอบทานจากผู้สอบบัญชีของบริษัท รวมถึงเปิดเผยไว้ในแบบแสดงรายการข้อมูลประจำปี/รายงานประจำปี 2565 (แบบ 56-1 One Report) แสดงไว้ในหมายเหตุประกอบงบการเงิน สำหรับปีสิ้นสุด วันที่ 31 ธันวาคม 2565 ตามหลักเกณฑ์และกฎหมาย ว่าด้วยหลักทรัพย์และตลาดหลักทรัพย์ และข้อบังคับ ประกาศ คำสั่ง หรือข้อกำหนดของตลาดหลักทรัพย์แห่งประเทศไทย

รายงานของผู้สอบบัญชีรับอนุญาต

รายงาน และ งบการเงินรวม 31 ธันวาคม 2565

รายงานของผู้สอบบัญชีรับอนุญาต

เสนอต่อผู้ถือหุ้นของบริษัท ไร้ท์ทันเนิ้ลลิง จำกัด (มหาชน)

ความเห็น

ข้าพเจ้าได้ตรวจสอบงบการเงินรวมของบริษัท ไร้ท์ทันเนิ้ลลิง จำกัด (มหาชน) และบริษัทย่อย (กลุ่มบริษัท) ซึ่งประกอบด้วยงบแสดงฐานะการเงินรวม ณ วันที่ 31 ธันวาคม 2565 งบกำไรขาดทุนเบ็ดเสร็จรวม งบแสดงการเปลี่ยนแปลงส่วนของผู้ถือหุ้นรวม และงบกระแสเงินสดรวมสำหรับปีสิ้นสุดวันเดียวกัน และหมายเหตุประกอบงบการเงินรวม รวมถึงหมายเหตุสรุปนโยบายการบัญชีที่สำคัญ และได้ตรวจสอบงบการเงินเฉพาะกิจการของบริษัท ไร้ท์ทันเนิ้ลลิง จำกัด (มหาชน) ด้วยเช่นกัน

ข้าพเจ้าเห็นว่างบการเงินข้างต้นนี้แสดงฐานะการเงิน ณ วันที่ 31 ธันวาคม 2565 ผลการดำเนินงานและกระแสเงินสดสำหรับปีสิ้นสุดวันเดียวกันของบริษัท ไร้ท์ทันเนิ้ลลิง จำกัด (มหาชน) และบริษัทย่อย และเฉพาะของบริษัท ไร้ท์ทันเนิ้ลลิง จำกัด (มหาชน) โดยถูกต้องตามที่ควรในสาระสำคัญตามมาตรฐานการรายงานทางการเงิน

เกณฑ์ในการแสดงความเห็น

ข้าพเจ้าได้ปฏิบัติตามตรวจสอบตามมาตรฐานการสอบบัญชี ความรับผิดชอบของข้าพเจ้าได้กล่าวไว้ในวรรค ความรับผิดชอบของผู้สอบบัญชีต่อการตรวจสอบงบการเงินในรายงานของข้าพเจ้า ข้าพเจ้ามีความเป็นอิสระจากกลุ่มบริษัทตามประมวลจริยบรรณของผู้ประกอบวิชาชีพบัญชี รวมถึงมาตรฐานเรื่องความเป็นอิสระที่กำหนดโดยสภาวิชาชีพบัญชี (ประมวลจริยบรรณของผู้ประกอบวิชาชีพบัญชี) ในส่วนที่เกี่ยวข้องกับการตรวจสอบงบการเงิน และข้าพเจ้าได้ปฏิบัติตามความรับผิดชอบด้านจริยบรรณอื่น ๆ ตามประมวลจริยบรรณของผู้ประกอบวิชาชีพบัญชี ข้าพเจ้าเชื่อว่าหลักฐานการสอบบัญชีที่ข้าพเจ้าได้รับเพียงพอและเหมาะสมเพื่อใช้เป็นเกณฑ์ในการแสดงความเห็นของข้าพเจ้า

เรื่องสำคัญในการตรวจสอบ

เรื่องสำคัญในการตรวจสอบคือเรื่องต่าง ๆ ที่มีนัยสำคัญที่สุดตามดุลยพินิจของผู้ประกอบวิชาชีพของข้าพเจ้าในการตรวจสอบงบการเงินสำหรับงวดปัจจุบัน ข้าพเจ้าได้นำเรื่องเหล่านี้มาพิจารณาในบริบทของการตรวจสอบงบการเงินโดยรวมและในการแสดงความเห็นของข้าพเจ้า ทั้งนี้ ข้าพเจ้าไม่ได้แสดงความเห็นแยกต่างหากสำหรับเรื่องเหล่านี้

ส่วนที่ 3

งบการเงินและหมายเหตุประกอบงบ

ข้าพเจ้าได้ปฏิบัติงานตามความรับผิดชอบที่ได้กล่าวไว้ในวรรคความรับผิดชอบของผู้สอบบัญชีต่อการตรวจสอบงบการเงินในรายงานของข้าพเจ้า ซึ่งได้รวมความรับผิดชอบที่เกี่ยวกับเรื่องเหล่านี้ด้วย การปฏิบัติงานของข้าพเจ้าได้รวมวิธีการตรวจสอบที่ออกแบบมาเพื่อตอบสนองต่อการประเมินความเสี่ยงจากการแสดงข้อมูลที่ขัดต่อข้อเท็จจริงอันเป็นสาระสำคัญในงบการเงิน ผลของวิธีการตรวจสอบของข้าพเจ้า ซึ่งได้รวมวิธีการตรวจสอบสำหรับเรื่องเหล่านี้ด้วย ได้ใช้เป็นเกณฑ์ในการแสดงความเห็นของข้าพเจ้าต่องบการเงินโดยรวม

เรื่องสำคัญในการตรวจสอบ พร้อมวิธีการตรวจสอบมีดังต่อไปนี้

การรับรู้รายได้จากสัญญาก่อสร้าง

ในระหว่างปี 2565 กลุ่มบริษัทรับรู้รายได้จากสัญญาก่อสร้างจำนวน 2,025 ล้านบาท และ 1,976 ล้านบาท

ในงบกำไรขาดทุนเบ็ดเสร็จรวมและงบกำไรขาดทุนเบ็ดเสร็จเฉพาะกิจการ ตามลำดับ รายการดังกล่าวเป็นรายการที่มีสาระสำคัญ โดยกลุ่มบริษัทรับรู้รายได้ดังกล่าวตามนโยบายการบัญชีที่กล่าวไว้ในหมายเหตุประกอบงบการเงินข้อ 4.1

ข้าพเจ้าให้ความสำคัญเกี่ยวกับกระบวนการในการวัดมูลค่ารวมถึงรอบระยะเวลาที่เหมาะสมในการรับรู้รายได้จากสัญญาก่อสร้างและประมาณการผลขาดทุนที่อาจจะเกิดขึ้นเนื่องจากเป็นเรื่องที่ต้องใช้ดุลยพินิจที่มีนัยสำคัญของผู้บริหารในการประเมินขึ้นความสำเร็จของงานก่อสร้างและความน่าจะเป็นของโอกาสที่จะเกิดผลขาดทุนและวัดมูลค่าผลขาดทุนที่อาจจะเกิดขึ้น ซึ่งทำให้เกิดความเสี่ยงเกี่ยวกับมูลค่าและระยะเวลาในการรับรู้รายได้จากสัญญาก่อสร้างและประมาณการผลขาดทุนที่อาจจะเกิดขึ้นจากสัญญาก่อสร้าง

ข้าพเจ้าได้ตรวจสอบเรื่องการรับรู้รายได้จากสัญญาก่อสร้างและสำรองเผื่อผลขาดทุนสำหรับโครงการก่อสร้าง โดยการประเมินและทดสอบระบบการควบคุมภายในที่กลุ่มบริษัทได้กำหนดให้มีขึ้นเพื่อควบคุมกระบวนการในการจัดซื้อจัดจ้าง การประมาณการและการปรับเปลี่ยนต้นทุน โครงการก่อสร้าง การบันทึกรับรู้รายได้ และการประมาณการขึ้นความสำเร็จของงานและผลขาดทุนที่อาจจะเกิดขึ้นจากโครงการก่อสร้าง โดยการสอบถามผู้รับผิดชอบ ทำความเข้าใจและเลือกตัวอย่างมาสุ่มทดสอบการปฏิบัติตามการควบคุมที่กลุ่มบริษัทออกแบบไว้ ทั้งนี้ข้าพเจ้าได้อ่านสัญญาก่อสร้างเพื่อพิจารณาเงื่อนไขต่าง ๆ ที่เกี่ยวกับการรับรู้รายได้ สอบถามผู้บริหารที่รับผิดชอบ และทำความเข้าใจกระบวนการที่กลุ่มบริษัทใช้ในการประเมินขึ้นความสำเร็จของงานและการประมาณต้นทุนโครงการก่อสร้างตลอดทั้งโครงการ ตรวจสอบประมาณการต้นทุนโครงการก่อสร้างกับแผนงบประมาณสำหรับแต่ละโครงการ ตรวจสอบต้นทุนในการรับเหมาก่อสร้างที่เกิดขึ้นจริงกับเอกสารประกอบรายการ ทดสอบการคำนวณขึ้นความสำเร็จของงานจากต้นทุนก่อสร้างที่เกิดขึ้นจริง วิเคราะห์เปรียบเทียบอัตรากำไรขั้นต้นของงานก่อสร้าง วิเคราะห์เปรียบเทียบขึ้นความสำเร็จของงานที่ประมาณโดยวิศวกร โครงการกับขึ้นความสำเร็จของงานที่เกิดจากต้นทุนก่อสร้างที่เกิดขึ้นจริง นอกจากนี้ ข้าพเจ้าได้ประเมินการประมาณผลขาดทุนที่อาจจะเกิดขึ้นของผู้บริหาร โดยการวิเคราะห์สัดส่วนต้นทุนก่อสร้างที่เกิดขึ้นจริงของแต่ละองค์ประกอบที่สำคัญของต้นทุนโครงการก่อสร้างกับประมาณการต้นทุนโครงการ

ข้อมูลอื่น

ผู้บริหารเป็นผู้รับผิดชอบต่อข้อมูลอื่น ซึ่งรวมถึงข้อมูลที่รวมอยู่ในรายงานประจำปีของกลุ่มบริษัท (แต่ไม่รวมถึงงบการเงินและรายงานของผู้สอบบัญชีที่แสดงอยู่ในรายงานนั้น) ซึ่งคาดว่าจะถูกจัดเตรียมให้กับข้าพเจ้าภายหลังวันที่ในรายงานของผู้สอบบัญชีนี้

ความเห็นของข้าพเจ้าต่องบการเงิน ไม่ครอบคลุมถึงข้อมูลอื่นและข้าพเจ้าไม่ได้ให้ข้อสรุปในลักษณะการให้ความเชื่อมั่นในรูปแบบใด ๆ ต่อข้อมูลอื่นนั้น

ความรับผิดชอบของข้าพเจ้าที่เกี่ยวเนื่องกับการตรวจสอบงบการเงินคือ การอ่านและพิจารณาว่าข้อมูลอื่นนั้นมีความขัดแย้งที่มีสาระสำคัญกับงบการเงินหรือกับความรู้ที่ได้รับจากการตรวจสอบของข้าพเจ้าหรือไม่ หรือปรากฏว่าข้อมูลอื่นแสดงขัดต่อข้อเท็จจริงอันเป็นสาระสำคัญหรือไม่

เมื่อข้าพเจ้าได้อ่านรายงานประจำปีของกลุ่มบริษัทตามที่กล่าวข้างต้นแล้ว และหากสรุปได้ว่าการแสดงข้อมูลที่ขัดต่อข้อเท็จจริงอันเป็นสาระสำคัญ ข้าพเจ้าจะสื่อสารเรื่องดังกล่าวให้ผู้มีหน้าที่ในการกำกับดูแลทราบ เพื่อให้มีการดำเนินการแก้ไขที่เหมาะสมต่อไป

ความรับผิดชอบของผู้บริหารและผู้มีหน้าที่ในการกำกับดูแลต่องบการเงิน

ผู้บริหารมีหน้าที่รับผิดชอบในการจัดทำและนำเสนองบการเงินเหล่านี้โดยถูกต้องตามที่ควรตามมาตรฐานการรายงานทางการเงิน และรับผิดชอบเกี่ยวกับการควบคุมภายในที่ผู้บริหารพิจารณาว่าจำเป็นเพื่อให้สามารถจัดทำงบการเงินที่ปราศจากการแสดงข้อมูลที่ขัดต่อข้อเท็จจริงอันเป็นสาระสำคัญ ไม่ว่าจะเป็นเกิดจากการทุจริตหรือข้อผิดพลาด

ในการจัดทำงบการเงิน ผู้บริหารรับผิดชอบในการประเมินความสามารถของกลุ่มบริษัทในการดำเนินงานต่อเนื่อง การเปิดเผยเรื่องเกี่ยวกับการดำเนินงานต่อเนื่องในกรณีที่มีเรื่องดังกล่าว และการใช้เกณฑ์การบัญชีสำหรับกิจการที่ดำเนินงานต่อเนื่องเว้นแต่ผู้บริหารมีความตั้งใจที่จะเลิกกลุ่มบริษัทหรือหยุดดำเนินงานหรือไม่สามารถดำเนินงานต่อเนื่องอีกต่อไปได้

ผู้มีหน้าที่ในการกำกับดูแลมีหน้าที่ในการกำกับดูแลกระบวนการในการจัดทำรายงานทางการเงินของกลุ่มบริษัท

ความรับผิดชอบของผู้สอบบัญชีต่อการตรวจสอบงบการเงิน

การตรวจสอบของข้าพเจ้ามีวัตถุประสงค์เพื่อให้ได้ความเชื่อมั่นอย่างสมเหตุสมผลว่างบการเงินโดยรวมปราศจากการแสดงข้อมูลที่ขัดต่อข้อเท็จจริงอันเป็นสาระสำคัญหรือไม่ ไม่ว่าจะเกิดจากการทุจริตหรือข้อผิดพลาด และเสนอรายงานของผู้สอบบัญชีซึ่งรวมความเห็นของข้าพเจ้าอยู่ด้วย ความเชื่อมั่นอย่างสมเหตุสมผลคือความเชื่อมั่นในระดับสูงแต่ไม่ได้เป็นการรับประกันว่าการปฏิบัติงานตรวจสอบตามมาตรฐานการสอบบัญชีจะสามารถตรวจพบข้อมูลที่ขัดต่อข้อเท็จจริงอันเป็นสาระสำคัญที่มีอยู่ได้เสมอไป ข้อมูลที่ขัดต่อข้อเท็จจริงอาจเกิดจากการทุจริตหรือข้อผิดพลาดและถือว่ามีสาระสำคัญเมื่อคาดการณ์อย่างสมเหตุสมผลได้ว่ารายการที่ขัดต่อข้อเท็จจริงแต่ละรายการหรือทุกรายการรวมกันจะมีผลต่อการตัดสินใจทางเศรษฐกิจของผู้ใช้งบการเงินจากการใช้งบการเงินเหล่านี้

ในการตรวจสอบของข้าพเจ้าตามมาตรฐานการสอบบัญชี ข้าพเจ้าใช้ดุลยพินิจและการสังเกตและสงสัยเชิงผู้ประกอบวิชาชีพตลอดการตรวจสอบ และข้าพเจ้าได้ปฏิบัติงานดังต่อไปนี้ด้วย

- ระบุและประเมินความเสี่ยงจากการแสดงข้อมูลที่ขัดต่อข้อเท็จจริงอันเป็นสาระสำคัญในงบการเงิน ไม่ว่าจะเกิดจากการทุจริตหรือข้อผิดพลาด ออกแบบและปฏิบัติตามวิธีการตรวจสอบเพื่อตอบสนองต่อความเสี่ยงเหล่านั้น และได้หลักฐานการสอบบัญชีที่เพียงพอและเหมาะสมเพื่อเป็นเกณฑ์ในการแสดงความเห็นของข้าพเจ้า ความเสี่ยงที่ไม่พบข้อมูลที่ขัดต่อข้อเท็จจริงอันเป็นสาระสำคัญซึ่งเป็นผลมาจากการทุจริตจะสูงกว่าความเสี่ยงที่เกิดจากข้อผิดพลาด เนื่องจากการทุจริตอาจเกี่ยวกับการสมรู้ร่วมคิด การปลอมแปลงเอกสารหลักฐาน การตั้งใจละเว้นการแสดงผล การแสดงผลที่ไม่ตรงตามข้อเท็จจริงหรือการแทรกแซงการควบคุมภายใน
- ทำความเข้าใจเกี่ยวกับระบบการควบคุมภายในที่เกี่ยวข้องกับการตรวจสอบ เพื่อออกแบบวิธีการตรวจสอบให้เหมาะสมกับสถานการณ์ แต่ไม่ใช่เพื่อวัตถุประสงค์ในการแสดงความเห็นต่อความมีประสิทธิภาพของการควบคุมภายในของกลุ่มบริษัท
- ประเมินความเหมาะสมของนโยบายการบัญชีที่ผู้บริหารใช้และความสมเหตุสมผลของประมาณการทางบัญชีและการเปิดเผยข้อมูลที่เกี่ยวข้องที่ผู้บริหารจัดทำ
- สรุปลักษณะความเหมาะสมของการใช้เกณฑ์การบัญชีสำหรับกิจการที่ดำเนินงานต่อเนื่องของผู้บริหาร และสรุปจากหลักฐานการสอบบัญชีที่ได้รับว่ามีความไม่แน่นอนที่มีสาระสำคัญเกี่ยวกับเหตุการณ์หรือสถานการณ์ที่อาจเป็นเหตุให้เกิดข้อสงสัยอย่างมีนัยสำคัญต่อความสามารถของกลุ่มบริษัทในการดำเนินงานต่อเนื่องหรือไม่ หากข้าพเจ้าได้ข้อสรุปว่ามีความไม่แน่นอนที่มีสาระสำคัญ ข้าพเจ้าจะต้องให้ข้อสังเกตไว้ในรายงานของผู้สอบบัญชีของข้าพเจ้าถึงการเปิดเผยข้อมูลที่เกี่ยวข้องในงบการเงิน หรือหากเห็นว่าการเปิดเผยดังกล่าวไม่เพียงพอ ข้าพเจ้าจะแสดงความเห็นที่เปลี่ยนแปลงไป ข้อสรุปของข้าพเจ้าขึ้นอยู่กับหลักฐานการสอบบัญชีที่ได้รับจนถึงวันที่ในรายงานของผู้สอบบัญชีของข้าพเจ้า อย่างไรก็ตาม เหตุการณ์หรือสถานการณ์ในอนาคตอาจเป็นเหตุให้กลุ่มบริษัทต้องหยุดการดำเนินงานต่อเนื่องได้

- ประเมินการนำเสนอ โครงสร้างและเนื้อหาของงบการเงินโดยรวม รวมถึงการเปิดเผยข้อมูลที่เกี่ยวข้องตลอดจนประเมินว่างบการเงินแสดงรายการและเหตุการณ์ที่เกิดขึ้น โดยถูกต้องตามที่ควรหรือไม่
- รวบรวมเอกสารหลักฐานการสอบบัญชีที่เหมาะสมอย่างเพียงพอเกี่ยวกับข้อมูลทางการเงินของกิจการหรือของกิจกรรมทางธุรกิจภายในกลุ่มบริษัทเพื่อแสดงความเห็นต่องบการเงินรวม ข้าพเจ้ารับผิดชอบต่อการกำหนดแนวทาง การควบคุมดูแล และการปฏิบัติงานตรวจสอบกลุ่มบริษัท ข้าพเจ้าเป็นผู้รับผิดชอบแต่เพียงผู้เดียวต่อความเห็นของข้าพเจ้า

ข้าพเจ้าได้สื่อสารกับผู้มีส่วนได้ส่วนเสียในการกำกับดูแลในเรื่องต่าง ๆ ซึ่งรวมถึงขอบเขตและช่วงเวลาของการตรวจสอบตามที่ได้วางแผนไว้ ประเด็นที่มีนัยสำคัญที่พบจากการตรวจสอบ รวมถึงข้อบกพร่องที่มีนัยสำคัญในระบบการควบคุมภายในหากข้าพเจ้าได้พบในระหว่างการตรวจสอบของข้าพเจ้า

ข้าพเจ้าได้ให้คำรับรองแก่ผู้มีส่วนได้ส่วนเสียในการกำกับดูแลว่าข้าพเจ้าได้ปฏิบัติตามข้อกำหนดจรรยาบรรณที่เกี่ยวข้องกับความเป็นอิสระและได้สื่อสารกับผู้มีส่วนได้ส่วนเสียในการกำกับดูแลเกี่ยวกับความสัมพันธ์ทั้งหมดตลอดจนเรื่องอื่นซึ่งข้าพเจ้าเชื่อว่ามีเหตุผลที่บุคคลภายนอกอาจพิจารณาว่ากระทบต่อความเป็นอิสระ และการดำเนินการเพื่อขจัดอุปสรรคหรือมาตรการป้องกันของข้าพเจ้า (ถ้ามี)

จากเรื่องทั้งหลายที่สื่อสารกับผู้มีส่วนได้ส่วนเสียในการกำกับดูแล ข้าพเจ้าได้พิจารณาเรื่องต่าง ๆ ที่มีนัยสำคัญที่สุดในการตรวจสอบงบการเงินในงวดปัจจุบันและกำหนดเป็นเรื่องสำคัญในการตรวจสอบ ข้าพเจ้าได้อธิบายเรื่องเหล่านี้ไว้ในรายงานของผู้สอบบัญชี เว้นแต่กฎหมายหรือข้อบังคับห้ามไม่ให้เปิดเผยเรื่องดังกล่าวต่อสาธารณะ หรือในสถานการณ์ที่ยากที่จะเกิดขึ้น ข้าพเจ้าพิจารณาว่าไม่ควรสื่อสารเรื่องดังกล่าวในรายงานของข้าพเจ้าเพราะการกระทำดังกล่าวสามารถคาดการณ์ได้อย่างสมเหตุสมผลว่าจะมีผลกระทบในทางลบมากกว่าผลประโยชน์ที่ผู้มีส่วนได้เสียสาธารณะจะได้จากการสื่อสารดังกล่าว

ข้าพเจ้าเป็นผู้รับผิดชอบงานสอบบัญชีและการนำเสนอรายงานฉบับนี้

ณัฐวุฒิ สันติเพชร

ผู้สอบบัญชีรับอนุญาต เลขทะเบียน 5730

บริษัท สำนักงาน อีวาย จำกัด

กรุงเทพฯ: 27 กุมภาพันธ์ 2566

บริษัท ไร่ทันทันเน็ลลิ่ง จำกัด (มหาชน) และบริษัทย่อย

งบแสดงฐานะการเงิน

ณ วันที่ 31 ธันวาคม 2565

| | | (หน่วย: บาท) | | | |
|--|------|----------------------|----------------------|----------------------|----------------------|
| | | งบการเงินรวม | | งบการเงินเฉพาะกิจการ | |
| หมายเหตุ | | 2565 | 2564 | 2565 | 2564 |
| สินทรัพย์ | | | | | |
| สินทรัพย์หมุนเวียน | | | | | |
| เงินสดและรายการเทียบเท่าเงินสด | 7 | 113,952,588 | 71,563,590 | 99,265,393 | 61,560,249 |
| ลูกหนี้การค้าและลูกหนี้อื่น | 6, 8 | 318,374,830 | 396,824,913 | 315,432,207 | 376,461,760 |
| สินทรัพย์ที่เกิดจากสัญญา - รายได้ที่ยังไม่ได้เรียกชำระ | 6, 9 | 2,074,488,423 | 1,795,783,562 | 2,039,589,083 | 1,788,763,888 |
| สินค้าคงเหลือและวัสดุรอโอนเข้างาน | 10 | 173,076,637 | 203,840,793 | 172,755,994 | 203,475,455 |
| สินทรัพย์ตราสารอนุพันธ์ | | - | 72,967 | - | 72,967 |
| สินทรัพย์หมุนเวียนอื่น | | 64,467,899 | 62,948,875 | 60,582,173 | 59,420,261 |
| รวมสินทรัพย์หมุนเวียน | | 2,744,360,377 | 2,531,034,700 | 2,687,624,850 | 2,489,754,580 |
| สินทรัพย์ไม่หมุนเวียน | | | | | |
| เงินฝากธนาคารที่มีภาระค้ำประกัน | 11 | 329,369,381 | 255,810,374 | 323,448,058 | 249,910,952 |
| สินทรัพย์ที่เกิดจากสัญญา - ลูกหนี้เงินประกันผลงาน | 6, 9 | 228,104,188 | 237,401,660 | 228,360,601 | 240,814,007 |
| เงินลงทุนในบริษัทย่อย | 12 | - | - | - | - |
| อสังหาริมทรัพย์เพื่อการลงทุน | 14 | 1,470,440 | 1,536,011 | 1,470,440 | 1,536,011 |
| ที่ดิน อาคารและอุปกรณ์ | 15 | 944,613,464 | 784,505,066 | 944,405,662 | 784,037,280 |
| ต้นทุนในการทำให้เสร็จสิ้นตามสัญญาที่ทำกับลูกค้า | | 93,987,701 | 18,915,872 | 93,987,701 | 18,915,872 |
| สินทรัพย์ไม่มีตัวตน | 16 | 15,975,046 | 17,774,077 | 15,975,046 | 17,774,077 |
| สินทรัพย์ภายใต้เงินได้รอการตัดบัญชี | 28 | 99,905,580 | 32,846,462 | 101,385,333 | 32,514,366 |
| สินทรัพย์ไม่หมุนเวียนอื่น | | 57,610,381 | 35,331,458 | 56,563,900 | 33,577,230 |
| รวมสินทรัพย์ไม่หมุนเวียน | | 1,771,036,181 | 1,384,120,980 | 1,765,596,741 | 1,379,079,795 |
| รวมสินทรัพย์ | | 4,515,396,558 | 3,915,155,680 | 4,453,221,591 | 3,868,834,375 |

หมายเหตุประกอบงบการเงินเป็นส่วนหนึ่งของงบการเงินนี้

บริษัท ไร่ทันทันเน็ลลิ่ง จำกัด (มหาชน) และบริษัทย่อย

งบแสดงฐานะการเงิน (ต่อ)

ณ วันที่ 31 ธันวาคม 2565

| | | (หน่วย: บาท) | | | |
|---|-------|----------------------|----------------------|----------------------|----------------------|
| | | งบการเงินรวม | | งบการเงินเฉพาะกิจการ | |
| หมายเหตุ | | 2565 | 2564 | 2565 | 2564 |
| หนี้สินและส่วนของผู้ถือหุ้น | | | | | |
| หนี้สินหมุนเวียน | | | | | |
| เงินเบิกเกินบัญชีและเงินกู้ยืมระยะสั้นจากสถาบันการเงิน | 17 | 696,924,833 | 761,115,397 | 693,002,703 | 761,115,397 |
| เจ้าหนี้การค้าและเจ้าหนี้อื่น | 6, 18 | 684,974,741 | 678,901,641 | 683,564,438 | 680,673,523 |
| ส่วนของเงินกู้ยืมระยะยาวจากสถาบันการเงินที่ถึงกำหนดชำระภายในหนึ่งปี | 19 | 172,870,151 | 146,812,545 | 172,870,151 | 146,812,545 |
| ส่วนของหนี้สินตามสัญญาเช่าที่ถึงกำหนดชำระภายในหนึ่งปี | 20 | 118,452,533 | 105,056,300 | 118,452,533 | 105,056,300 |
| เงินกู้ยืมระยะสั้นจากกิจการที่เกี่ยวข้องกัน | 6 | - | - | 17,040,000 | 17,040,000 |
| หนี้สินที่เกิดจากสัญญา - เงินรับล่วงหน้าจากผู้จ้าง | 6, 9 | 740,292,542 | 539,495,827 | 691,585,491 | 481,400,607 |
| หนี้สินที่เกิดจากสัญญา - รายได้ค่าก่อสร้างรับล่วงหน้า | 6, 9 | 16,758,770 | 185,447 | 16,724,938 | 157,630 |
| ภาษีเงินได้ค้างจ่าย | | 4,831,115 | 1,267,980 | 235,616 | - |
| สำรองเผื่อผลขาดทุนของโครงการก่อสร้าง | | 282,959 | - | 9,342,204 | - |
| หนี้สินหมุนเวียนอื่น | | 37,407,343 | 25,592,101 | 35,015,218 | 25,585,131 |
| รวมหนี้สินหมุนเวียน | | 2,472,794,987 | 2,258,427,238 | 2,437,833,292 | 2,217,841,133 |
| หนี้สินไม่หมุนเวียน | | | | | |
| เงินกู้ยืมระยะยาวจากสถาบันการเงิน - สุทธิจาก | | | | | |
| ส่วนที่ถึงกำหนดชำระภายในหนึ่งปี | 19 | 121,295,488 | 77,376,256 | 121,295,488 | 77,376,256 |
| หนี้สินตามสัญญาเช่า - สุทธิจากส่วนที่ถึงกำหนดชำระภายในหนึ่งปี | 20 | 228,779,591 | 160,044,942 | 228,779,591 | 160,044,942 |
| หุ้นกู้ | 21 | 581,084,472 | - | 581,084,472 | - |
| สำรองผลประโยชน์ระยะยาวของพนักงาน | 22 | 51,043,598 | 66,902,772 | 51,043,598 | 66,902,772 |
| หนี้สินไม่หมุนเวียนอื่น | | 30,178,091 | 15,843,199 | 30,178,091 | 15,843,199 |
| รวมหนี้สินไม่หมุนเวียน | | 1,012,381,240 | 320,167,169 | 1,012,381,240 | 320,167,169 |
| รวมหนี้สิน | | 3,485,176,227 | 2,578,594,407 | 3,450,214,532 | 2,538,008,302 |

หมายเหตุประกอบงบการเงินเป็นส่วนหนึ่งของงบการเงินนี้

บริษัท ไร่ทันทันเน็ลลิ่ง จำกัด (มหาชน) และบริษัทย่อย

งบแสดงฐานะการเงิน (ต่อ)

ณ วันที่ 31 ธันวาคม 2565

| (หน่วย: บาท) | | | | |
|---|---------------|---------------|----------------------|---------------|
| หมายเหตุ | งบการเงินรวม | | งบการเงินเฉพาะกิจการ | |
| | 2565 | 2564 | 2565 | 2564 |
| ส่วนของผู้ถือหุ้น | | | | |
| ทุนเรือนหุ้น | 23 | | | |
| ทุนจดทะเบียน | | | | |
| หุ้นสามัญ 1,320,000,000 หุ้น มูลค่าหุ้นละ 0.50 บาท | | | | |
| (2564: 1,100,000,000 หุ้น มูลค่าหุ้นละ 0.50 บาท) | 660,000,000 | 550,000,000 | 660,000,000 | 550,000,000 |
| ทุนที่ออกและชำระเต็มมูลค่าแล้ว | | | | |
| หุ้นสามัญ 1,101,883,000 หุ้น มูลค่าหุ้นละ 0.50 บาท | | | | |
| (2564: 1,100,000,000 หุ้น มูลค่าหุ้นละ 0.50 บาท) | 550,941,500 | 550,000,000 | 550,941,500 | 550,000,000 |
| ส่วนเกินมูลค่าหุ้นสามัญ | 418,818,098 | 417,217,548 | 418,818,098 | 417,217,548 |
| กำไรสะสม | | | | |
| จัดสรรแล้ว - สรรองตามกฎหมาย | 25 | 54,000,000 | 54,000,000 | 54,000,000 |
| ยังไม่ได้จัดสรร | 3,278,837 | 311,180,071 | (25,055,292) | 305,305,772 |
| องค์ประกอบอื่นของส่วนของผู้ถือหุ้น | 3,303,618 | 4,275,571 | 4,302,753 | 4,302,753 |
| ส่วนของผู้ถือหุ้นของบริษัทฯ | 1,030,342,053 | 1,336,673,190 | 1,003,007,059 | 1,330,826,073 |
| ส่วนของผู้มีส่วนได้เสียที่ไม่มีอำนาจควบคุมของบริษัทย่อย | (121,722) | (111,917) | - | - |
| รวมส่วนของผู้ถือหุ้น | 1,030,220,331 | 1,336,561,273 | 1,003,007,059 | 1,330,826,073 |
| รวมหนี้สินและส่วนของผู้ถือหุ้น | 4,515,396,558 | 3,915,155,680 | 4,453,221,591 | 3,868,834,375 |
| | - | - | - | - |
| หมายเหตุประกอบงบการเงินเป็นส่วนหนึ่งของงบการเงินนี้ | | | | |

กรรมการ

บริษัท ไร่ทันทันเน็ลลิ่ง จำกัด (มหาชน) และบริษัทย่อย

งบกำไรขาดทุนเบ็ดเสร็จ

สำหรับปีสิ้นสุดวันที่ 31 ธันวาคม 2565

| (หน่วย: บาท) | | | | |
|--|---------------|---------------|----------------------|---------------|
| หมายเหตุ | งบการเงินรวม | | งบการเงินเฉพาะกิจการ | |
| | 2565 | 2564 | 2565 | 2564 |
| กำไรหรือขาดทุน: | | | | |
| รายได้ | | | | |
| รายได้จากการรับเหมาก่อสร้าง | 2,024,627,263 | 2,466,344,095 | 1,976,041,228 | 2,453,544,728 |
| รายได้จากการขายวัสดุก่อสร้าง | 17,925,131 | 6,673,288 | 17,925,130 | 6,673,288 |
| กำไรจากอัตราแลกเปลี่ยน | 884,938 | 4,085,851 | 966,734 | 4,651,356 |
| รายได้อื่น | 10,016,842 | 14,890,056 | 8,473,042 | 14,051,387 |
| รวมรายได้ | 2,053,454,174 | 2,491,993,290 | 2,003,406,134 | 2,478,920,759 |
| ค่าใช้จ่าย | | | | |
| ต้นทุนในการรับเหมาก่อสร้าง | 2,103,037,582 | 2,150,738,947 | 2,083,688,458 | 2,145,846,659 |
| ต้นทุนขายวัสดุก่อสร้าง | 17,454,214 | 5,991,868 | 17,454,214 | 5,991,868 |
| ค่าใช้จ่ายในการบริหาร | 236,781,952 | 256,492,959 | 234,075,301 | 251,008,584 |
| โอนกลับค่าเผื่อผลขาดทุนด้านเครดิตที่คาดว่าจะเกิดขึ้น | - | (18,546,862) | - | (18,546,862) |
| รวมค่าใช้จ่าย | 2,357,273,748 | 2,394,676,912 | 2,335,217,973 | 2,384,300,249 |
| กำไร (ขาดทุน) จากการดำเนินงาน | (303,819,574) | 97,316,378 | (331,811,839) | 94,620,510 |
| รายได้ทางการเงิน | 984,077 | 2,042,191 | 959,966 | 2,031,040 |
| ต้นทุนทางการเงิน | 26 | (76,278,197) | (53,520,403) | (53,520,403) |
| กำไร (ขาดทุน) ก่อนค่าใช้จ่ายภาษีเงินได้ | (379,113,694) | 45,838,166 | (406,926,705) | 43,131,147 |
| ผลประโยชน์ (ค่าใช้จ่าย) ภาษีเงินได้ | 28 | 66,962,790 | (4,300,032) | (4,209,747) |
| กำไร (ขาดทุน) สำหรับปี | (312,150,904) | 41,538,134 | (334,611,952) | 38,921,400 |

กำไรขาดทุนเบ็ดเสร็จอื่น:

รายการที่จะถูกบันทึกในส่วนของกำไรหรือขาดทุนในภายหลัง

ผลต่างของอัตราแลกเปลี่ยนจากการแปลงค่าทางการเงิน

ที่เป็นเงินตราต่างประเทศ - สุทธิจากภาษีเงินได้

| | | | |
|-----------|-----------|---|---|
| (982,976) | (132,828) | - | - |
|-----------|-----------|---|---|

รายการที่จะไม่ถูกบันทึกในส่วนของกำไรหรือขาดทุนในภายหลัง

กำไรจากการประมาณการตามหลักคณิตศาสตร์

ประกันภัย - สุทธิจากภาษีเงินได้

| | | | |
|------------|---|------------|---|
| 19,650,888 | - | 19,650,888 | - |
|------------|---|------------|---|

กำไรขาดทุนเบ็ดเสร็จอื่นสำหรับปี

| | | | |
|------------|-----------|------------|---|
| 18,667,912 | (132,828) | 19,650,888 | - |
|------------|-----------|------------|---|

กำไรขาดทุนเบ็ดเสร็จรวมสำหรับปี

| | | | |
|---------------|------------|---------------|------------|
| (293,482,992) | 41,405,306 | (314,961,064) | 38,921,400 |
|---------------|------------|---------------|------------|

หมายเหตุประกอบงบการเงินเป็นส่วนหนึ่งของงบการเงินนี้

บริษัท ไรท์ทันเนลลิง จำกัด (มหาชน) และบริษัทย่อย

งบกำไรขาดทุนเบ็ดเสร็จ (ต่อ)

สำหรับปีสิ้นสุดวันที่ 31 ธันวาคม 2565

| หมายเหตุ | งบการเงินรวม | | งบการเงินเฉพาะกิจการ | |
|--|---------------|------------|----------------------|------------|
| | 2565 | 2564 | 2565 | 2564 |
| การแบ่งปันกำไร (ขาดทุน) | | | | |
| ส่วนที่เป็นของผู้ถือหุ้นของบริษัทฯ | (312,152,122) | 41,595,289 | (334,611,952) | 38,921,400 |
| ส่วนที่เป็นของผู้มีส่วนได้เสียที่ไม่มีอำนาจควบคุมของบริษัทย่อย | 1,218 | (57,155) | | |
| | (312,150,904) | 41,538,134 | | |
| | - | - | | |
| การแบ่งปันกำไรขาดทุนเบ็ดเสร็จรวม | | | | |
| ส่วนที่เป็นของผู้ถือหุ้นของบริษัทฯ | (293,473,187) | 41,455,094 | (314,961,064) | 38,921,400 |
| ส่วนที่เป็นของผู้มีส่วนได้เสียที่ไม่มีอำนาจควบคุมของบริษัทย่อย | (9,805) | (49,788) | | |
| | (293,482,992) | 41,405,306 | | |
| | - | - | | |
| กำไรต่อหุ้น | 29 | | | |
| กำไรต่อหุ้นขั้นพื้นฐาน | | | | |
| กำไร (ขาดทุน) ส่วนที่เป็นของผู้ถือหุ้นของบริษัทฯ | (0.28) | 0.04 | (0.30) | 0.04 |
| กำไรต่อหุ้นปรับลด | | | | |
| กำไร (ขาดทุน) ส่วนที่เป็นของผู้ถือหุ้นของบริษัทฯ | (0.28) | - | (0.30) | - |

หมายเหตุประกอบงบการเงินเป็นส่วนหนึ่งของงบการเงินนี้



บริษัท ไรท์ทันเนลลิง จำกัด (มหาชน) และบริษัทย่อย

งบแสดงการเปลี่ยนแปลงส่วนของผู้ถือหุ้น

สำหรับปีสิ้นสุดวันที่ 31 ธันวาคม 2565

| | งบการเงินรวม | | | | | | | | | | (หน่วย: บาท) |
|---|---|-----------------------------|------------|----------|-----------------|------------------------------------|---------------------------------|---|---------------------------------|-----------|---------------|
| | ส่วนของผู้ถือหุ้นของบริษัทฯ | | | | | องค์ประกอบอื่นของส่วนของผู้ถือหุ้น | | | | | |
| | ทุนเรือนหุ้นที่ออก และชำระเต็มมูลค่าแล้ว | ส่วนเกินมูลค่า หุ้นสามัญ | จัดสรรแล้ว | กำไรสะสม | ยังไม่ได้จัดสรร | ผลต่างจากการ แปลงค่างบการเงิน | | ส่วนทุนจากการขาย โดยให้หุ้นเป็นเกณฑ์ | ส่วนของผู้ถือหุ้น ของบริษัทฯ | รวม | |
| | | | | | | ส่วนของผู้ถือหุ้น ของบริษัทฯ | ส่วนของผู้ถือหุ้น ของบริษัทฯ | | | | |
| ยอดคงเหลือ ณ วันที่ 1 มกราคม 2564 | 550,000,000 | 417,217,548 | 52,000,000 | | 365,084,782 | 113,013 | 4,302,753 | 4,415,766 | 1,388,718,096 | (62,129) | 1,388,655,967 |
| กำไรสำหรับปี | - | - | - | - | 41,595,289 | - | - | - | 41,595,289 | (57,155) | 41,538,134 |
| กำไรขาดทุนเบ็ดเสร็จอื่นสำหรับปี | - | - | - | - | - | (140,195) | - | (140,195) | (140,195) | 7,367 | (132,828) |
| กำไรขาดทุนเบ็ดเสร็จรวมสำหรับปี | - | - | - | - | 41,595,289 | (140,195) | - | (140,195) | 41,455,094 | (49,788) | 41,405,306 |
| เงินปันผลจ่าย (หมายเหตุ 30) | - | - | - | - | (93,500,000) | - | - | - | (93,500,000) | - | (93,500,000) |
| โอนกำไรสะสมที่ยังไม่ได้จัดสรรไปเป็น สำรองตามกฎหมาย (หมายเหตุ 25) | - | - | 2,000,000 | - | (2,000,000) | - | - | - | - | - | - |
| ยอดคงเหลือ ณ วันที่ 31 ธันวาคม 2564 | 550,000,000 | 417,217,548 | 54,000,000 | - | 311,180,071 | (27,182) | 4,302,753 | 4,275,571 | 1,336,673,190 | (111,917) | 1,336,561,273 |
| ยอดคงเหลือ ณ วันที่ 1 มกราคม 2565 | 550,000,000 | 417,217,548 | 54,000,000 | - | 311,180,071 | (27,182) | 4,302,753 | 4,275,571 | 1,336,673,190 | (111,917) | 1,336,561,273 |
| ขาดทุนสำหรับปี | - | - | - | - | (312,152,122) | - | - | - | (312,152,122) | 1,218 | (312,150,904) |
| กำไรขาดทุนเบ็ดเสร็จอื่นสำหรับปี | - | - | - | - | 19,650,888 | (971,953) | - | (971,953) | 18,678,935 | (11,023) | 18,667,912 |
| กำไรขาดทุนเบ็ดเสร็จรวมสำหรับปี | - | - | - | - | (292,501,234) | (971,953) | - | (971,953) | (293,473,187) | (9,805) | (293,482,992) |
| ออกหุ้นสามัญเพิ่มทุน (หมายเหตุ 23) | 941,500 | 1,600,550 | - | - | - | - | - | - | 2,542,050 | - | 2,542,050 |
| เงินปันผลจ่าย (หมายเหตุ 30) | - | - | - | - | (15,400,000) | - | - | - | (15,400,000) | - | (15,400,000) |
| ยอดคงเหลือ ณ วันที่ 31 ธันวาคม 2565 | 550,941,500 | 418,818,098 | 54,000,000 | - | 3,278,837 | (999,135) | 4,302,753 | 3,303,618 | 1,030,342,053 | (121,722) | 1,030,220,331 |

หมายเหตุประกอบงบการเงินเป็นส่วนหนึ่งของงบการเงินนี้

บริษัท ไรท์ทันเนลลิง จำกัด (มหาชน) และบริษัทย่อย

งบแสดงการเปลี่ยนแปลงส่วนของผู้ถือหุ้น (ต่อ)

สำหรับปีสิ้นสุดวันที่ 31 ธันวาคม 2565

| (หน่วย: บาท) | | | | | | |
|---|-----------------------------|-------------|----------------|-----------------|--------------------------------------|---------------|
| | งบการเงินเฉพาะกิจการ | | | | องค์ประกอบอื่นของ | |
| | ทุนเรือนหุ้น | | ส่วนเกินมูลค่า | | ส่วนของผู้ถือหุ้น | |
| | ที่ออกและชำระเต็มมูลค่าแล้ว | หุ้นสามัญ | กำไรสะสม | | ส่วนทุนจากการจ่ายโดยใช้หุ้นเป็นเกณฑ์ | รวม |
| | | | จัดสรรแล้ว | ยังไม่ได้จัดสรร | | |
| ยอดคงเหลือ ณ วันที่ 1 มกราคม 2564 | 550,000,000 | 417,217,548 | 52,000,000 | 361,884,372 | 4,302,753 | 1,385,404,673 |
| กำไรสำหรับปี | - | - | - | 38,921,400 | - | 38,921,400 |
| กำไรขาดทุนเบ็ดเสร็จอื่นสำหรับปี | - | - | - | - | - | - |
| กำไรขาดทุนเบ็ดเสร็จรวมสำหรับปี | - | - | - | 38,921,400 | - | 38,921,400 |
| เงินปันผลจ่าย (หมายเหตุ 30) | - | - | - | (93,500,000) | - | (93,500,000) |
| โอนกำไรสะสมที่ยังไม่ได้จัดสรรไปเป็นสำรองตามกฎหมาย (หมายเหตุ 25) | - | - | 2,000,000 | (2,000,000) | - | - |
| ยอดคงเหลือ ณ วันที่ 31 ธันวาคม 2564 | 550,000,000 | 417,217,548 | 54,000,000 | 305,305,772 | 4,302,753 | 1,330,826,073 |
| ยอดคงเหลือ ณ วันที่ 1 มกราคม 2565 | 550,000,000 | 417,217,548 | 54,000,000 | 305,305,772 | 4,302,753 | 1,330,826,073 |
| ขาดทุนสำหรับปี | - | - | - | (334,611,952) | - | (334,611,952) |
| กำไรขาดทุนเบ็ดเสร็จอื่นสำหรับปี | - | - | - | 19,650,888 | - | 19,650,888 |
| กำไรขาดทุนเบ็ดเสร็จรวมสำหรับปี | - | - | - | (314,961,064) | - | (314,961,064) |
| ออกหุ้นสามัญเพิ่มทุน (หมายเหตุ 23) | 941,500 | 1,600,550 | - | - | - | 2,542,050 |
| เงินปันผลจ่าย (หมายเหตุ 30) | - | - | - | (15,400,000) | - | (15,400,000) |
| ยอดคงเหลือ ณ วันที่ 31 ธันวาคม 2565 | 550,941,500 | 418,818,098 | 54,000,000 | (25,055,292) | 4,302,753 | 1,003,007,059 |

หมายเหตุประกอบงบการเงินเป็นส่วนหนึ่งของงบการเงินนี้



บริษัท ไรท์ทันเนลลิง จำกัด (มหาชน) และบริษัทย่อย

งบกระแสเงินสด

สำหรับปีสิ้นสุดวันที่ 31 ธันวาคม 2565

| | งบการเงินรวม | | งบการเงินเฉพาะกิจการ | |
|---|---------------|---------------|----------------------|---------------|
| | 2565 | 2564 | 2565 | 2564 |
| กระแสเงินสดจากกิจกรรมดำเนินงาน | | | | |
| กำไร (ขาดทุน) ก่อนภาษี | (379,113,694) | 45,838,166 | (406,926,705) | 43,131,147 |
| รายการปรับกระทบยอดกำไร (ขาดทุน) ก่อนภาษีเป็นเงินสดรับ (จ่าย) | | | | |
| จากกิจกรรมดำเนินงาน | | | | |
| ค่าเสื่อมราคาและค่าตัดจำหน่าย | 156,627,763 | 155,050,508 | 156,367,778 | 154,706,402 |
| โอนกลับค่าเผื่อผลขาดทุนทางด้านเครดิตที่คาดว่าจะเกิดขึ้น | - | (18,546,862) | - | (18,546,862) |
| โอนกลับรายการการปรับลดสินค้าคงเหลือเป็นมูลค่าสุทธิที่จะได้รับ | (209,820) | (151,235) | (209,820) | (151,235) |
| ขาดทุนจากการด้อยค่าเงินลงทุนในบริษัทย่อย | - | - | - | 5,002,221 |
| กำไรจากการจำหน่ายเครื่องจักรและอุปกรณ์ | (2,277,809) | (3,614,980) | (2,277,809) | (3,614,980) |
| ขาดทุนจากการตัดจำหน่ายสินทรัพย์ไม่มีตัวตน | 2,992 | - | 2,992 | - |
| ขาดทุน (กำไร) จากอัตราแลกเปลี่ยนที่ยังไม่เกิดขึ้นจริง | (1,336,240) | 1,528,780 | (1,336,240) | 1,528,780 |
| สำรองผลประโยชน์ระยะยาวของพนักงาน | 16,766,644 | 15,380,894 | 16,766,644 | 15,380,894 |
| สำรองเผื่อผลขาดทุนของโครงการก่อสร้างเพิ่มขึ้น (ลดลง) | 282,959 | (956,775) | 9,342,204 | (956,775) |
| รายได้ทางการเงิน | (984,077) | (2,042,191) | (959,966) | (2,031,040) |
| ต้นทุนทางการเงิน | 76,278,197 | 53,520,403 | 76,074,832 | 53,520,403 |
| กำไร (ขาดทุน) จากการดำเนินงานก่อนการเปลี่ยนแปลงในสินทรัพย์และหนี้สินดำเนินงาน | (133,963,085) | 246,006,708 | (153,156,090) | 247,968,955 |
| สินทรัพย์ดำเนินงาน (เพิ่มขึ้น) ลดลง | | | | |
| ลูกหนี้การค้าและลูกหนี้อื่น | 78,286,757 | 249,963,644 | 60,866,227 | 309,139,959 |
| รายได้ที่ยังไม่ได้เรียกชำระ | (278,704,861) | (463,594,339) | (250,825,195) | (483,569,072) |
| สินค้าคงเหลือและวัสดุรอโอนใช้งาน | 30,973,976 | (5,283,556) | 30,929,281 | (5,357,401) |
| สินทรัพย์หมุนเวียนอื่น | 8,229,019 | 18,347,642 | 8,689,085 | 18,937,138 |
| ลูกหนี้เงินประกันผลงาน | 10,284,785 | 67,959,473 | 13,440,719 | 67,880,436 |
| ต้นทุนในการทำให้เสร็จสิ้นตามสัญญาที่ทำกับลูกค้า | (75,071,829) | 10,903,884 | (75,071,829) | 10,903,884 |
| สินทรัพย์ไม่หมุนเวียนอื่น | 684,374 | (4,620,667) | (1,046,755) | (4,975,245) |
| หนี้สินดำเนินงานเพิ่มขึ้น (ลดลง) | | | | |
| เจ้าหนี้การค้าและเจ้าหนี้อื่น | (32,154,765) | (130,178,998) | (35,336,949) | (129,131,336) |
| เงินรับล่วงหน้าจากผู้ว่าจ้าง | 200,796,715 | (44,515,615) | 210,184,884 | (92,225,005) |
| รายได้ค่าก่อสร้างรับล่วงหน้า | 16,573,323 | (4,540,335) | 16,567,308 | (4,568,152) |
| หนี้สินหมุนเวียนอื่น | 11,815,242 | (45,513,556) | 9,430,087 | (45,520,526) |
| จ่ายผลประโยชน์ระยะยาวของพนักงาน | (8,062,208) | (7,672,133) | (8,062,208) | (7,672,133) |
| หนี้สินไม่หมุนเวียนอื่น | 14,334,892 | (943,683) | 14,334,892 | (943,683) |
| เงินสดใช้ไปในกิจกรรมดำเนินงาน | (155,977,665) | (113,681,531) | (159,056,543) | (119,132,181) |
| รับคืนภาษีเงินได้นิติบุคคล | 10,827,995 | 838,668 | 10,827,995 | - |
| จ่ายภาษีเงินได้นิติบุคคล | (44,873,908) | (48,993,492) | (43,739,666) | (47,769,156) |
| เงินสดสุทธิใช้ไปในกิจกรรมดำเนินงาน | (190,023,578) | (161,836,355) | (191,968,214) | (166,901,337) |

หมายเหตุประกอบงบการเงินเป็นส่วนหนึ่งของงบการเงินนี้

บริษัท ไรท์ทันเน็ลลิง จำกัด (มหาชน) และบริษัทย่อย

งบกระแสเงินสด (ต่อ)

สำหรับปีสิ้นสุดวันที่ 31 ธันวาคม 2565

| | งบการเงินรวม | | งบการเงินเฉพาะกิจการ | |
|---|----------------------|----------------------|----------------------|----------------------|
| | 2565 | 2564 | 2565 | 2564 |
| กระแสเงินสดจากกิจกรรมลงทุน | | | | |
| เงินฝากธนาคารที่มีภาระค่าประกันลดลง (เพิ่มขึ้น) | (73,559,007) | 33,757,574 | (73,537,106) | 36,794,853 |
| เงินสดรับจากดอกเบี้ย | 871,517 | 2,042,191 | 847,405 | 2,031,040 |
| ที่ดิน อาคารและอุปกรณ์เพิ่มขึ้น | (83,465,795) | (31,381,839) | (83,465,795) | (31,381,839) |
| เงินสดรับจากการจำหน่ายเครื่องจักรและอุปกรณ์ | 4,120,907 | 7,035,338 | 4,120,907 | 7,035,338 |
| สินทรัพย์ไม่มีตัวตนเพิ่มขึ้น | (815,750) | (711,032) | (815,750) | (711,032) |
| เงินสดสุทธิจาก (ใช้ไป) กิจกรรมลงทุน | (152,848,128) | 10,742,232 | (152,850,339) | 13,768,360 |
| กระแสเงินสดจากกิจกรรมจัดหาเงิน | | | | |
| เงินเบิกเกินบัญชีเพิ่มขึ้น (ลดลง) | (11,041,845) | 26,763,152 | (11,041,845) | 26,763,152 |
| เงินกู้ยืมระยะสั้นจากสถาบันการเงินลดลง | (52,389,835) | (38,433,870) | (56,311,965) | (38,433,870) |
| เงินสดรับจากการขายและเช่ากลับคืน | 4,846,000 | 95,706,822 | 4,846,000 | 95,706,822 |
| ชำระคืนเงินค้ำของหนี้สินตามสัญญาเช่า | (121,525,875) | (135,191,002) | (121,525,875) | (135,191,002) |
| เงินกู้ยืมระยะยาวจากสถาบันการเงินเพิ่มขึ้น | 180,000,000 | 123,948,800 | 180,000,000 | 123,948,800 |
| ชำระคืนเงินกู้ยืมระยะยาวจากสถาบันการเงิน | (110,023,162) | (53,908,307) | (110,023,162) | (53,908,307) |
| เงินสดรับจากการออกหุ้นกู้ | 580,494,000 | - | 580,494,000 | - |
| เงินสดจ่ายดอกเบี้ย | (71,259,527) | (55,600,846) | (71,056,162) | (55,600,846) |
| เงินสดรับจากการเพิ่มทุน | 2,542,050 | - | 2,542,050 | - |
| เงินปันผลจ่าย | (15,399,344) | (93,498,470) | (15,399,344) | (93,498,470) |
| เงินสดสุทธิจาก (ใช้ไป) กิจกรรมจัดหาเงิน | 386,242,462 | (130,213,721) | 382,523,697 | (130,213,721) |
| ผลต่างจากการแปลงค่าทางการเงินลดลง | (981,758) | (522,079) | - | - |
| เงินสดและรายการเทียบเท่าเงินสดเพิ่มขึ้น (ลดลง) สุทธิ | 42,388,998 | (281,829,923) | 37,705,144 | (283,346,698) |
| เงินสดและรายการเทียบเท่าเงินสดต้นปี | 71,563,590 | 353,393,513 | 61,560,249 | 344,906,947 |
| เงินสดและรายการเทียบเท่าเงินสดปลายปี | 113,952,588 | 71,563,590 | 99,265,393 | 61,560,249 |
| ข้อมูลกระแสเงินสดเปิดเผยเพิ่มเติม | | | | |
| รายการที่มีใช้เงินสด | | | | |
| สินทรัพย์สิทธิการใช้เพิ่มขึ้นจากการทำสัญญาเช่า | 198,810,757 | 122,550,473 | 198,810,757 | 122,550,473 |
| โอนที่ดิน อาคารและอุปกรณ์ไปเป็นสินทรัพย์ไม่มีตัวตน | - | 1,618,178 | - | 1,618,178 |

หมายเหตุประกอบงบการเงินเป็นส่วนหนึ่งของงบการเงินนี้

บริษัท ไรท์ทันเน็ลลิง จำกัด (มหาชน) และบริษัทย่อย

หมายเหตุประกอบงบการเงินรวม

สำหรับปีสิ้นสุดวันที่ 31 ธันวาคม 2565

1. ข้อมูลทั่วไป

บริษัท ไรท์ทันเน็ลลิง จำกัด มหาชน (“บริษัท”) เป็นบริษัทมหาชนซึ่งจัดตั้งและมีภูมิลำเนาในประเทศไทย โดยมีนายชวลิต ถนอมถื่น เป็นผู้ถือหุ้นรายใหญ่ ธุรกิจหลักของบริษัทคือการให้บริการรับเหมาก่อสร้างงานเจาะระเบิดหิน เจาะอุโมงค์ และสำรวจแร่ ที่อยู่ตามทีจคทะเบียนของบริษัทอยู่เลขที่ 292 หมู่ที่ 4 ตำบลบางบ่อ อำเภอบางบ่อ จังหวัดสมุทรปราการ

2. เกณฑ์ในการจัดทำงบการเงิน

2.1 งบการเงินนี้จัดทำขึ้นตามมาตรฐานการรายงานทางการเงินที่กำหนดในพระราชบัญญัติวิชาชีพบัญชี พ.ศ. 2547 โดยแสดงรายการในงบการเงินตามข้อกำหนดในประกาศกรมพัฒนาธุรกิจการค้าออกตามความในพระราชบัญญัติการบัญชี พ.ศ. 2543

งบการเงินฉบับภาษาไทยเป็นงบการเงินฉบับที่บริษัทใช้เป็นทางการตามกฎหมาย งบการเงินฉบับภาษาอังกฤษแปลจากงบการเงินฉบับภาษาไทยนี้

งบการเงินนี้ได้จัดทำขึ้นโดยใช้เกณฑ์ราคาทุนเดิมเว้นแต่จะได้เปิดเผยเป็นอย่างอื่นในนโยบายการบัญชี

2.2 เกณฑ์ในการจัดทำงบการเงินรวม

ก) งบการเงินรวมนี้ได้จัดทำขึ้นโดยรวมงบการเงินของบริษัทและบริษัทย่อย (ซึ่งต่อไปนี้จะเรียกว่า “กลุ่มบริษัท”) โดยรายละเอียดของบริษัทย่อยแสดงได้ดังต่อไปนี้

| ชื่อบริษัท | ลักษณะธุรกิจ | จัดตั้งขึ้นในประเทศ | ส่วนได้เสีย | |
|--|-----------------|---------------------|----------------|----------------|
| | | | 2565 ร้อยละ | 2564 ร้อยละ |
| กิจการร่วมค้า ไรท์ทันเน็ลลิง - วิจิตรภัณฑ์ก่อสร้าง | รับเหมาก่อสร้าง | ไทย | 100 | 100 |
| กิจการร่วมค้า ไรท์ทันเน็ลลิง - สหบูรณเทคโนโลยี | รับเหมาก่อสร้าง | ไทย | 100 | 100 |
| กิจการร่วมค้า ดุติประสงค์ - ไรท์ทันเน็ลลิง | รับเหมาก่อสร้าง | ไทย | 100 | 100 |
| กิจการร่วมค้า ไรท์ทันเน็ลลิง - บางกอก ซีวิล โสไน | รับเหมาก่อสร้าง | ไทย | 100 | 100 |
| กิจการร่วมค้า วิชีอาร์ที | รับเหมาก่อสร้าง | ไทย | 100 | 100 |
| กิจการร่วมค้า เอ็มเค-อาร์ที | รับเหมาก่อสร้าง | ไทย | 100 | - |
| กิจการร่วมค้า พีวี-อาร์ที-บีซีแอล | รับเหมาก่อสร้าง | ไทย | 100 | - |
| บริษัท ไรท์ทันเน็ลลิง เมียนมา จำกัด | รับเหมาก่อสร้าง | พม่า | 99 | 99 |

- ข) บริษัทจะถือว่ามีการควบคุมกิจการที่เข้าไปลงทุนหรือบริษัทย่อยได้ หากบริษัทมีสิทธิได้รับหรือมีส่วนได้เสียในผลตอบแทนของกิจการที่เข้าไปลงทุน และสามารถใช้อำนาจในการสั่งการกิจกรรมที่ส่งผลกระทบต่ออย่างมีนัยสำคัญต่อจำนวนเงินผลตอบแทนนั้นได้
- ค) บริษัทนำงบการเงินของบริษัทย่อยมารวมในการจัดทำงบการเงินรวมตั้งแต่วันที่บริษัทมีอำนาจในการควบคุมบริษัทย่อยจนถึงวันที่บริษัทสิ้นสุดการควบคุมบริษัทย่อยนั้น
- ง) งบการเงินของบริษัทย่อยได้จัดทำขึ้นโดยใช้นโยบายการบัญชีที่สำคัญเช่นเดียวกันกับของบริษัท
- จ) สินทรัพย์และหนี้สินตามงบการเงินของบริษัทย่อยซึ่งจัดตั้งในต่างประเทศแปลงค่าเป็นเงินบาทโดยใช้อัตราแลกเปลี่ยน ณ วันสิ้นรอบระยะเวลารายงาน ส่วนรายได้และค่าใช้จ่ายแปลงค่าเป็นเงินบาทโดยใช้อัตราแลกเปลี่ยนถ่วงเฉลี่ยรายเดือน ผลต่างซึ่งเกิดขึ้นจากการแปลงค่าดังกล่าวได้แสดงไว้เป็นรายการ “ผลต่างจากการแปลงค่างบการเงินที่เป็นเงินตราต่างประเทศ” ในงบแสดงการเปลี่ยนแปลงส่วนของผู้ถือหุ้น
- ฉ) ยอดคงค้างระหว่างกลุ่มบริษัทและรายการค้าระหว่างกันที่มีสาระสำคัญได้ถูกตัดออกจากงบการเงินรวมนี้แล้ว
- ช) ส่วนของผู้มีส่วนได้เสียที่ไม่มีอำนาจควบคุม คือ จำนวนกำไรหรือขาดทุนและสินทรัพย์สุทธิของบริษัทย่อยส่วนที่ไม่ได้เป็นของบริษัทฯ และแสดงเป็นรายการแยกต่างหากในส่วนของกำไรหรือขาดทุนรวมและส่วนของผู้ถือหุ้นในงบแสดงฐานะการเงินรวม

2.3 บริษัทจัดทำงบการเงินเฉพาะกิจการ โดยแสดงเงินลงทุนในบริษัทย่อยตามวิธีราคาทุน

2.4 บริษัทมีส่วนได้เสียในการดำเนินงานร่วมกัน ซึ่งเป็นการร่วมการงานที่บริษัทมีสิทธิในสินทรัพย์และมีภาระผูกพันในหนี้สินที่เกี่ยวข้องกับการร่วมการงานนั้น บริษัทรับรู้สินทรัพย์ หนี้สิน รายได้ และค่าใช้จ่ายตามส่วนได้เสียในการดำเนินงานร่วมกันดังต่อไปนี้ในงบการเงินรวมและงบการเงินเฉพาะกิจการนับตั้งแต่วันที่มีการควบคุมร่วมจนถึงวันที่การควบคุมร่วมสิ้นสุดลง

| ชื่อกิจการ | ลักษณะธุรกิจ | จัดตั้งขึ้นในประเทศ | ส่วนได้เสียในการดำเนินงานร่วมกัน | |
|------------------------------------|---|---------------------|----------------------------------|----------------|
| | | | 2565 ร้อยละ | 2564 ร้อยละ |
| กิจการร่วมค้า ไอทีดี - อาร์ที | รับเหมาก่อสร้าง - โครงการก่อสร้างรถไฟฟ้ารางคู่ | ไทย | 30 | 30 |
| กิจการร่วมค้า ไรท์ทันเนลลิง - เซีย | รับเหมาก่อสร้าง - โครงการก่อสร้างบ่อพักและท่อร้อยสายไฟฟ้าใต้ดิน | ไทย | 55 | 55 |

เมื่อวันที่ 3 ตุลาคม 2560 บริษัทฯ ได้จัดตั้งกิจการร่วมค้า ไอทีดี - อาร์ที ซึ่งเป็นการร่วมค้าระหว่างบริษัทฯ และบริษัท อิตาเลียนไทย ดีเวลล็อปเมนต์ จำกัด (มหาชน) โดยบริษัทฯ มีส่วนได้เสียร้อยละ 30 ในกิจการร่วมค้าดังกล่าว ในเดือนธันวาคม 2560 กิจการร่วมค้าดังกล่าวได้ลงนามในสัญญางานโครงการก่อสร้างรถไฟฟ้ารางคู่กับการรถไฟฟ้าแห่งประเทศไทย และได้เริ่มประกอบกิจการในปี 2561

เมื่อวันที่ 29 สิงหาคม 2560 บริษัทฯ ได้จัดตั้งกิจการร่วมค้า ไรท์ทันเนลลิง - เซีย ซึ่งเป็นการร่วมค้าระหว่างบริษัทฯ และบริษัท เซีย คอนสตรัคชั่น แอนด์ แมเนจเม้นท์ จำกัด โดยบริษัทฯ มีส่วนได้เสียร้อยละ 55 ในกิจการร่วมค้าดังกล่าว ในเดือนตุลาคม 2561 กิจการร่วมค้าดังกล่าวได้ลงนามในสัญญางานก่อสร้างบ่อพักและท่อร้อยสายไฟฟ้าใต้ดินกับการไฟฟ้านครหลวง และได้เริ่มประกอบกิจการในปี 2562 ต่อมาในเดือนธันวาคม 2562 กิจการร่วมค้าได้ดำเนินการก่อสร้างโครงการเสร็จเรียบร้อยแล้ว โดยกิจการร่วมค้าดังกล่าวได้จดทะเบียนเลิกกิจการแล้วเมื่อวันที่ 28 ธันวาคม 2564 และขณะนี้อยู่ระหว่างการชำระบัญชี

3. มาตรฐานการรายงานทางการเงินใหม่

ก) มาตรฐานการรายงานทางการเงินที่เริ่มมีผลบังคับใช้ในปีปัจจุบัน

ในระหว่างปีปัจจุบัน กลุ่มบริษัทได้นำมาตรฐานการรายงานทางการเงินและการตีความมาตรฐานการรายงานทางการเงินฉบับปรับปรุงจำนวนหลายฉบับ ซึ่งมีผลบังคับใช้สำหรับงบการเงินที่มีรอบระยะเวลาบัญชีที่เริ่มในหรือหลังวันที่ 1 มกราคม 2565 มาถือปฏิบัติ มาตรฐานการรายงานทางการเงินดังกล่าวได้รับการปรับปรุงหรือจัดให้มีขึ้นเพื่อให้มีเนื้อหาเท่าเทียมกับมาตรฐานการรายงานทางการเงินระหว่างประเทศ โดยส่วนใหญ่เป็นการอธิบายให้ชัดเจนเกี่ยวกับวิธีปฏิบัติทางการบัญชีและการให้แนวปฏิบัติทางการบัญชีกับผู้ใช้มาตรฐาน

การนำมาตรฐานการรายงานทางการเงินดังกล่าวมาถือปฏิบัติไม่มีผลกระทบอย่างเป็นสาระสำคัญต่องบการเงินของกลุ่มบริษัท

ข) มาตรฐานการรายงานทางการเงินที่จะมีผลบังคับใช้สำหรับงบการเงินที่มีรอบระยะเวลาบัญชีที่เริ่มในหรือหลังวันที่ 1 มกราคม 2566

สภาวิชาชีพบัญชีได้ประกาศใช้มาตรฐานการรายงานทางการเงินฉบับปรับปรุงหลายฉบับ ซึ่งจะมีผลบังคับใช้สำหรับงบการเงินที่มีรอบระยะเวลาบัญชีที่เริ่มในหรือหลังวันที่ 1 มกราคม 2566 มาตรฐานการรายงานทางการเงินดังกล่าวได้รับการปรับปรุงหรือจัดให้มีขึ้นเพื่อให้มีเนื้อหาเท่าเทียมกับมาตรฐานการรายงานทางการเงินระหว่างประเทศ โดยส่วนใหญ่เป็นการอธิบายให้ชัดเจนเกี่ยวกับวิธีปฏิบัติทางการบัญชีและการให้แนวปฏิบัติทางการบัญชีกับผู้ใช้มาตรฐาน

ฝ่ายบริหารของกลุ่มบริษัทเชื่อว่าการปรับปรุงมาตรฐานนี้จะไม่ผลกระทบอย่างเป็นสาระสำคัญต่องบการเงินของกลุ่มบริษัท

4. นโยบายการบัญชีที่สำคัญ

4.1 การรับรู้รายได้และค่าใช้จ่าย

รายได้จากสัญญาก่อสร้าง

กลุ่มบริษัทพิจารณาว่าสัญญาก่อสร้างโดยส่วนใหญ่มีภาระที่ต้องปฏิบัติภาระเดียว กลุ่มบริษัทรับรู้รายได้จากการก่อสร้างตลอดช่วงเวลาที่ก่อสร้าง โดยใช้วิธีบัญชีนำเข้าในการวัดขึ้นความสำเร็จของงาน ซึ่งคำนวณโดยการเปรียบเทียบต้นทุนงานก่อสร้างที่เกิดขึ้นแล้วจนถึงวันสิ้นสุดงวดกับต้นทุนงานก่อสร้างทั้งหมดที่คาดว่าจะใช้ในการก่อสร้างตามสัญญา

กลุ่มบริษัทจะพิจารณาความน่าจะเป็นในการรับรู้รายได้ที่เกิดจากการเปลี่ยนแปลงของสัญญา การเรียกร้องความเสียหาย ความล่าช้าในการส่งมอบงาน และค่าปรับตามสัญญา โดยจะรับรู้รายได้เฉพาะในกรณีที่มีความเป็นไปได้ค่อนข้างแน่ในระดับสูงมากกว่าจะไม่มีการกลับรายการที่มีนัยสำคัญของจำนวนรายได้ที่รับรู้สะสม

เมื่อมูลค่าและความสำเร็จของงานตามสัญญาไม่สามารถวัดได้อย่างสมเหตุสมผล รายได้จะรับรู้ได้ตามต้นทุนที่เกิดขึ้นจริงที่คาดว่าจะได้รับคืนเท่านั้น

รายได้จากการขายวัสดุก่อสร้าง

รายได้จากการขายวัสดุก่อสร้างรับรู้เมื่อกลุ่มบริษัทได้โอนอำนาจควบคุมในสินค้าให้แก่ลูกค้าแล้ว กล่าวคือ เมื่อมีการส่งมอบสินค้า รายได้จากการขายแสดงตามมูลค่าที่ได้รับหรือคาดว่าจะได้รับสำหรับสินค้าที่ได้ส่งมอบหลังจากหักประมาณการสินค้ารับคืนและส่วนลด โดยไม่รวมภาษีมูลค่าเพิ่ม

รายได้ค่าบริการ

รายได้ค่าบริการรับรู้ตลอดช่วงเวลาที่ให้บริการ โดยพิจารณาถึงขั้นความสำเร็จของงาน

รายได้ดอกเบี้ย

รายได้ดอกเบี้ยรับรู้ตามเกณฑ์คงค้างด้วยวิธีดอกเบี้ยที่แท้จริง โดยจะนำมูลค่าตามบัญชีขั้นต้นของสินทรัพย์ทางการเงินมาคูณกับอัตราดอกเบี้ยที่แท้จริง ยกเว้นสินทรัพย์ทางการเงินที่เกิดการด้อยค่าด้านเครดิตในภายหลัง ที่จะนำมูลค่าตามบัญชีสุทธิของสินทรัพย์ทางการเงิน (สุทธิจากค่าเผื่อผลขาดทุนด้านเครดิตที่คาดว่าจะเกิดขึ้น) มาคูณกับอัตราดอกเบี้ยที่แท้จริง

ต้นทุนทางการเงิน

ค่าใช้จ่ายดอกเบี้ยจากหนี้สินทางการเงินที่วัดมูลค่าด้วยราคาทุนตัดจำหน่ายคำนวณ โดยใช้วิธีดอกเบี้ยที่แท้จริง และรับรู้ตามเกณฑ์คงค้าง

4.2 เงินสดและรายการเทียบเท่าเงินสด

เงินสดและรายการเทียบเท่าเงินสด หมายถึง เงินสดและเงินฝากธนาคาร และเงินลงทุนระยะสั้นที่มีสภาพคล่องสูง ซึ่งถึงกำหนดจ่ายคืนภายในระยะเวลาไม่เกิน 3 เดือนนับจากวันที่ได้มาและไม่มีข้อจำกัดในการเบิกใช้

4.3 สินทรัพย์ที่เกิดจากสัญญา/หนี้สินที่เกิดจากสัญญา

สินทรัพย์ที่เกิดจากสัญญา

กลุ่มบริษัทรับรู้สินทรัพย์ที่เกิดจากสัญญาเมื่อมีรายได้ที่รับรู้สะสมเกินกว่าจำนวนเงินที่เรียกเก็บจากลูกค้าจนถึงปัจจุบัน และกลุ่มบริษัทจะบันทึกค่าเผื่อผลขาดทุนจากการด้อยค่าของสินทรัพย์ที่เกิดจากสัญญาสำหรับผลขาดทุนโดยประมาณที่อาจเกิดขึ้นจากการเก็บเงินจากลูกค้าไม่ได้ สินทรัพย์ที่เกิดจากสัญญาจะจัดประเภทเป็นลูกหนี้การค้าเมื่อกิจการมีสิทธิที่จะได้รับชำระโดยปราศจากเงื่อนไข เช่น เมื่อกิจการได้ให้บริการเสร็จสิ้นและลูกค้ารับมอบงาน

หนี้สินที่เกิดจากสัญญา

กลุ่มบริษัทรับรู้หนี้สินที่เกิดจากสัญญาเมื่อจำนวนเงินที่เรียกเก็บจากลูกค้าจนถึงปัจจุบันเกินกว่ารายได้ที่รับรู้สะสม โดยกิจการยังมีภาระที่ต้องโอนสินค้าหรือบริการให้กับลูกค้า หนี้สินที่เกิดจากสัญญาจะรับรู้เป็นรายได้เมื่อกิจการได้ปฏิบัติตามภาระที่ระบุไว้ในสัญญาเสร็จสิ้น

4.4 สินค้าคงเหลือและวัสดุรอโอนใช้งาน

สินค้าคงเหลือและวัสดุรอโอนใช้งานแสดงมูลค่าตามราคาทุน (ตามวิธีเข้าก่อนออกก่อน) หรือมูลค่าสุทธิที่จะได้รับแล้วแต่ราคาใดจะต่ำกว่า

4.5 เงินลงทุนในบริษัทย่อย

เงินลงทุนในบริษัทย่อยที่แสดงอยู่ในงบการเงินเฉพาะกิจการแสดงมูลค่าตามวิธีราคาทุน

4.6 อสังหาริมทรัพย์เพื่อการลงทุน

กลุ่มบริษัทบันทึกมูลค่าเริ่มแรกของอสังหาริมทรัพย์เพื่อการลงทุนในราคาทุนซึ่งรวมต้นทุนการทำรายการ หลังจากนั้น กลุ่มบริษัทจะบันทึกอสังหาริมทรัพย์เพื่อการลงทุนด้วยราคาทุนหักค่าเสื่อมราคาสะสมและค่าเผื่อการด้อยค่า (ถ้ามี)

ค่าเสื่อมราคาของอสังหาริมทรัพย์เพื่อการลงทุนคำนวณจากราคาทุนโดยวิธีเส้นตรงตามอายุการให้ประโยชน์ โดยประมาณ 20 ปี ค่าเสื่อมราคาของอสังหาริมทรัพย์เพื่อการลงทุนรวมอยู่ในการคำนวณผลการดำเนินงาน ไม่มีการคิดค่าเสื่อมราคาสำหรับอสังหาริมทรัพย์เพื่อการลงทุนประเภทที่ดิน

กลุ่มบริษัทรับรู้ผลต่างระหว่างจำนวนเงินที่ได้รับสุทธิจากการจำหน่ายกับมูลค่าตามบัญชีของสินทรัพย์ในส่วนของการขายหรือขาดทุนในปีที่ตัดรายการอสังหาริมทรัพย์เพื่อการลงทุนออกจากบัญชี

4.7 ที่ดิน อาคารและอุปกรณ์ และค่าเสื่อมราคา

ที่ดินแสดงมูลค่าตามราคาทุน อาคารและอุปกรณ์แสดงมูลค่าตามราคาทุนหักค่าเสื่อมราคาสะสมและค่าเพื่อการด้อยค่าของสินทรัพย์ (ถ้ามี)

ค่าเสื่อมราคาของอาคารและอุปกรณ์คำนวณจากราคาทุนโดยวิธีเส้นตรงตามอายุการให้ประโยชน์โดยประมาณดังนี้

| | |
|---|------------------------------|
| อาคารและสิ่งปลูกสร้าง | - 20 - 30 ปี |
| อาคารชั่วคราว | - ตามอายุของสัญญางานก่อสร้าง |
| เครื่องจักรและอุปกรณ์ | - 3 - 10 ปี |
| เครื่องมือและเครื่องใช้ | - 5 - 10 ปี |
| เครื่องตกแต่ง ติดตั้ง และเครื่องใช้สำนักงาน | - 5 - 10 ปี |
| ยานพาหนะ | - 5 - 8 ปี |

ค่าเสื่อมราคารวมอยู่ในการคำนวณผลการดำเนินงาน

ไม่มีการคิดค่าเสื่อมราคาสำหรับที่ดินและสินทรัพย์ระหว่างติดตั้งและก่อสร้าง

กลุ่มบริษัทตัดรายการที่ดิน อาคารและอุปกรณ์ออกจากบัญชีเมื่อจำหน่ายสินทรัพย์หรือคาดว่าจะไม่ได้รับประโยชน์เชิงเศรษฐกิจในอนาคตจากการใช้หรือการจำหน่ายสินทรัพย์ รายการผลกำไรหรือขาดทุนจากการจำหน่ายสินทรัพย์จะรับรู้ในส่วนของกำไรหรือขาดทุนเมื่อกลุ่มบริษัทตัดรายการสินทรัพย์นั้นออกจากบัญชี

4.8 ต้นทุนการกู้ยืม

ต้นทุนการกู้ยืมของเงินกู้ที่ใช้ในการได้มา การก่อสร้าง หรือการผลิตสินทรัพย์ที่ต้องใช้ระยะเวลานานในการแปลงสภาพให้พร้อมใช้หรือขาย ได้ถูกนำไปรวมเป็นราคาทุนของสินทรัพย์จนกว่าสินทรัพย์นั้นจะอยู่ในสภาพพร้อมที่จะใช้ได้ตามที่มุ่งประสงค์ ส่วนต้นทุนการกู้ยืมอื่นถือเป็นค่าใช้จ่ายในงวดที่เกิดรายการ ต้นทุนการกู้ยืมประกอบด้วยดอกเบี้ยและต้นทุนอื่นที่เกิดขึ้นจากการกู้ยืม

4.9 ต้นทุนในการทำให้เสร็จสิ้นตามสัญญาที่ทำกับลูกค้า

กลุ่มบริษัทบันทึกต้นทุนในการทำให้เสร็จสิ้นตามสัญญาที่ทำกับลูกค้า ซึ่งใช้เพื่อสร้างทรัพยากรหรือใช้ในการปรับปรุงทรัพยากรของกิจการเพื่อนำไปใช้ในการปฏิบัติตามภาระที่ต้องปฏิบัติให้สำเร็จในอนาคต และกิจการคาดว่าจะได้รับคืนต้นทุนดังกล่าวเป็นสินทรัพย์และรับรู้เป็นค่าใช้จ่ายอย่างเป็นระบบและสอดคล้องกับรูปแบบการรับรู้รายได้ตามสัญญา และจะบันทึกค่าเผื่อผลขาดทุนจากการด้อยค่าของสินทรัพย์ เมื่อมูลค่าตามบัญชีของสินทรัพย์สูงกว่าสิ่งตอบแทนที่จะได้รับหักด้วยต้นทุนที่เกี่ยวข้อง

4.10 สินทรัพย์ไม่มีตัวตน

สินทรัพย์ไม่มีตัวตนแสดงมูลค่าตามราคาทุนหักค่าตัดจำหน่ายสะสมและค่าเพื่อการด้อยค่าสะสม (ถ้ามี)

กลุ่มบริษัทตัดจำหน่ายสินทรัพย์ไม่มีตัวตนที่มีอายุการให้ประโยชน์จำกัด โดยวิธีเส้นตรงตามอายุการให้ประโยชน์เชิงเศรษฐกิจของสินทรัพย์นั้น และจะประเมินการด้อยค่าของสินทรัพย์ดังกล่าวเมื่อมีข้อบ่งชี้ว่าสินทรัพย์นั้นเกิดการด้อยค่า กลุ่มบริษัทจะทบทวนระยะเวลาการตัดจำหน่ายและวิธีการตัดจำหน่ายของสินทรัพย์ไม่มีตัวตนดังกล่าวทุกสิ้นปีเป็นอย่างน้อย ค่าตัดจำหน่ายรับรู้เป็นค่าใช้จ่ายในส่วนของกำไรหรือขาดทุน

สินทรัพย์ไม่มีตัวตนที่มีอายุการให้ประโยชน์จำกัดมีดังนี้

| อายุการให้ประโยชน์ | |
|----------------------|-----------|
| คอมพิวเตอร์ซอฟต์แวร์ | 3 - 10 ปี |

4.11 สัญญาเช่า

ณ วันเริ่มต้นของสัญญาเช่า กลุ่มบริษัทจะประเมินว่าสัญญาเป็นสัญญาเช่าหรือประกอบด้วยสัญญาเช่าหรือไม่ โดยสัญญาจะเป็นสัญญาเช่าหรือประกอบด้วยสัญญาเช่า ก็ต่อเมื่อสัญญานั้นมีการให้สิทธิในการควบคุมการใช้สินทรัพย์ที่ระบุได้สำหรับช่วงเวลานานหนึ่งเพื่อเป็นการแลกเปลี่ยนกับสิ่งตอบแทน

กลุ่มบริษัทในฐานะผู้ให้เช่า

สัญญาเช่าที่ความเสี่ยงและผลตอบแทนของความเป็นเจ้าของส่วนใหญ่ไม่ได้โอนไปให้กับผู้เช่าถือเป็นสัญญาเช่าดำเนินงาน กลุ่มบริษัทบันทึกจำนวนเงินที่ได้รับตามสัญญาเช่าดำเนินงานเป็นรายได้ในส่วนของกำไรหรือขาดทุนตามวิธีเส้นตรงตลอดอายุของสัญญาเช่า ต้นทุนทางตรงเริ่มแรกที่เกิดขึ้นจากการได้มาซึ่งสัญญาเช่าดำเนินงานรวมในมูลค่าตามบัญชีของสินทรัพย์อ้างอิงและรับรู้เป็นค่าใช้จ่ายตลอดอายุสัญญาเช่าโดยใช้เกณฑ์เดียวกันกับรายได้จากสัญญาเช่า

กลุ่มบริษัทในฐานะผู้เช่า

กลุ่มบริษัทใช้วิธีการบัญชีเดียวสำหรับการรับรู้รายการและการวัดมูลค่าสัญญาเช่าทุกสัญญา เว้นแต่สัญญาเช่าระยะสั้นและสัญญาเช่าที่สินทรัพย์อ้างอิงมีมูลค่าต่ำ ณ วันที่สัญญาเช่าเริ่มมีผล (วันที่สินทรัพย์อ้างอิงพร้อมใช้งาน) กลุ่มบริษัทบันทึกสินทรัพย์สิทธิการใช้ซึ่งแสดงสิทธิในการใช้สินทรัพย์อ้างอิงและหนี้สินตามสัญญาเช่าตามการจ่ายชำระตามสัญญาเช่า

สินทรัพย์สิทธิการใช้

สินทรัพย์สิทธิการใช้วัดมูลค่าด้วยราคาทุนหักค่าเสื่อมราคาสะสม ผลขาดทุนจากการด้อยค่าสะสม และปรับปรุงด้วยการวัดมูลค่าของหนี้สินตามสัญญาเช่าใหม่ ราคาทุนของสินทรัพย์สิทธิการใช้ประกอบด้วยจำนวนเงินของหนี้สินตามสัญญาเช่าจากการรับรู้เริ่มแรก ต้นทุนทางตรงเริ่มแรกที่เกิดขึ้น จำนวนเงินที่จ่ายชำระตามสัญญาเช่า ณ วันที่สัญญาเช่าเริ่มมีผลหรือก่อนวันที่สัญญาเช่าเริ่มมีผล และหักด้วยสิ่งจูงใจตามสัญญาเช่าที่ได้รับ

ค่าเสื่อมราคาของสินทรัพย์สิทธิการใช้คำนวณจากราคาทุนโดยวิธีเส้นตรงตามอายุสัญญาเช่าหรืออายุการให้ประโยชน์โดยประมาณของสินทรัพย์สิทธิการใช้แล้วแต่ระยะเวลาใดจะสั้นกว่าดังนี้

| | |
|-------------------------|-----------|
| ที่ดิน | 2 - 8 ปี |
| อาคาร | 2 - 8 ปี |
| เครื่องจักรและอุปกรณ์ | 5 - 10 ปี |
| เครื่องมือและเครื่องใช้ | 5 ปี |
| ยานพาหนะ | 5 - 8 ปี |

หากความเป็นเจ้าของในสินทรัพย์อ้างอิงได้โอนให้กับกลุ่มบริษัทเมื่อสิ้นสุดอายุสัญญาเช่าหรือราคาทุนของสินทรัพย์ดังกล่าวได้รวมถึงการใช้สิทธิเลือกซื้อ ค่าเสื่อมราคาจะคำนวณจากอายุการให้ประโยชน์โดยประมาณของสินทรัพย์

สินทรัพย์สิทธิการใช้แสดงรวมเป็นส่วนหนึ่งของที่ดิน อาคารและอุปกรณ์ในงบแสดงฐานะการเงิน

หนี้สินตามสัญญาเช่า

หนี้สินตามสัญญาเช่าวัดมูลค่าด้วยมูลค่าปัจจุบันของจำนวนเงินที่ต้องจ่ายตามสัญญาเช่าตลอดอายุสัญญาเช่า จำนวนเงินที่ต้องจ่ายตามสัญญาเช่าประกอบด้วยค่าเช่าคงที่หักด้วยสิ่งจูงใจตามสัญญาเช่า ค่าเช่าผันแปรที่ขึ้นอยู่กับการดำเนินงานหรืออัตรา จำนวนเงินที่คาดว่าจะจ่ายภายใต้การรับประกันมูลค่าคงเหลือ รวมถึงราคาใช้สิทธิของสิทธิเลือกซื้อซึ่งมีความแน่นอนอย่างสมเหตุสมผลที่กลุ่มบริษัทจะใช้สิทธินั้น และการจ่ายค่าปรับเพื่อการยกเลิกสัญญาเช่า หากข้อกำหนดของสัญญาเช่าแสดงให้เห็นว่ากลุ่มบริษัทจะใช้สิทธิในการยกเลิกสัญญาเช่า กลุ่มบริษัทบันทึกค่าเช่าผันแปรที่ไม่ขึ้นอยู่กับการดำเนินงานหรืออัตราเป็นค่าใช้จ่ายในงวดที่เหตุการณ์หรือเงื่อนไขซึ่งเกี่ยวข้องกับการจ่ายชำระนั้น ได้เกิดขึ้น

กลุ่มบริษัทคิดลดมูลค่าปัจจุบันของจำนวนเงินที่ต้องจ่ายตามสัญญาเช่าด้วยอัตราดอกเบี้ยตามนัยของสัญญาเช่าหรืออัตราดอกเบี้ยการกู้ยืมส่วนเพิ่มของกลุ่มบริษัท หลังจากวันที่สัญญาเช่าเริ่มมีผล มูลค่าตามบัญชีของหนี้สินตามสัญญาเช่าจะเพิ่มขึ้นจากดอกเบี้ยของหนี้สินตามสัญญาเช่าและลดลงจากการจ่ายชำระหนี้สินตามสัญญาเช่า นอกจากนี้ มูลค่าตามบัญชีของหนี้สินตามสัญญาเช่าจะถูกวัดมูลค่าใหม่เมื่อมีการเปลี่ยนแปลงอายุสัญญาเช่า การเปลี่ยนแปลงการจ่ายชำระตามสัญญาเช่า หรือการเปลี่ยนแปลงในการประเมินสิทธิเลือกซื้อสินทรัพย์อ้างอิง

สัญญาเช่าระยะสั้นและสัญญาเช่าซึ่งสินทรัพย์อ้างอิงมีมูลค่าต่ำ

สัญญาเช่าที่มีอายุสัญญาเช่า 12 เดือนหรือน้อยกว่านับตั้งแต่วันที่สัญญาเช่าเริ่มมีผล หรือสัญญาเช่าซึ่งสินทรัพย์อ้างอิงมีมูลค่าต่ำ จะบันทึกเป็นค่าใช้จ่ายตามวิธีเส้นตรงตลอดอายุสัญญาเช่า

4.12 รายการธุรกิจกับบุคคลหรือกิจการที่เกี่ยวข้องกัน

บุคคลหรือกิจการที่เกี่ยวข้องกันกับกลุ่มบริษัท หมายถึง บุคคลหรือกิจการที่มีอำนาจควบคุมกลุ่มบริษัท หรือถูกกลุ่มบริษัทควบคุมไม่ว่าจะเป็นโดยทางตรงหรือทางอ้อม หรืออยู่ภายใต้การควบคุมเดียวกันกับกลุ่มบริษัท

นอกจากนี้ บุคคลหรือกิจการที่เกี่ยวข้องกันยังหมายรวมถึงบริษัทร่วม และบุคคลหรือกิจการที่มีสิทธิออกเสียงโดยทางตรงหรือทางอ้อมซึ่งทำให้มีอิทธิพลอย่างเป็นสาระสำคัญต่อกลุ่มบริษัท ผู้บริหารสำคัญ กรรมการหรือพนักงานของกลุ่มบริษัทที่มีอำนาจในการวางแผนและควบคุมการดำเนินงานของกลุ่มบริษัท

4.13 เงินตราต่างประเทศ

บริษัทฯ แสดงงบการเงินรวมและงบการเงินเฉพาะกิจการเป็นสกุลเงินบาท ซึ่งเป็นสกุลเงินที่ใช้ในการดำเนินงานของบริษัทฯ รายการต่าง ๆ ของแต่ละกิจการที่รวมอยู่ในงบการเงินรวมวัดมูลค่าด้วยสกุลเงินที่ใช้ในการดำเนินงานของแต่ละกิจการนั้น

รายการที่เป็นเงินตราต่างประเทศแปลงค่าเป็นเงินบาทโดยใช้อัตราแลกเปลี่ยน ณ วันที่เกิดรายการสินทรัพย์และหนี้สินที่เป็นตัวเงินซึ่งอยู่ในสกุลเงินตราต่างประเทศได้แปลงค่าเป็นเงินบาทโดยใช้อัตราแลกเปลี่ยน ณ วันสิ้นรอบระยะเวลารายงาน

กำไรและขาดทุนที่เกิดจากการเปลี่ยนแปลงในอัตราแลกเปลี่ยนได้รวมอยู่ในการคำนวณผลการดำเนินงาน

4.14 การด้อยค่าของสินทรัพย์ที่ไม่ใช่สินทรัพย์ทางการเงิน

ทุกวันสิ้นรอบระยะเวลารายงาน กลุ่มบริษัทจะทำการประเมินการด้อยค่าของที่ดิน อาคารและอุปกรณ์สินทรัพย์สิทธิการใช้ อสังหาริมทรัพย์เพื่อการลงทุน และสินทรัพย์ที่ไม่มีตัวตนอื่นของกลุ่มบริษัทหากมีข้อบ่งชี้ว่าสินทรัพย์ดังกล่าวอาจด้อยค่า กลุ่มบริษัทรับรู้ขาดทุนจากการด้อยค่าเมื่อมูลค่าที่คาดว่าจะได้รับคืนของสินทรัพย์มีมูลค่าต่ำกว่ามูลค่าตามบัญชีของสินทรัพย์นั้น ทั้งนี้มูลค่าที่คาดว่าจะได้รับคืนหมายถึงมูลค่ายุติธรรมหักต้นทุนในการขายของสินทรัพย์หรือมูลค่าจากการใช้สินทรัพย์แล้วแต่ราคาใดจะสูงกว่า

กลุ่มบริษัทจะรับรู้รายการขาดทุนจากการด้อยค่าในส่วนของกำไรหรือขาดทุน

4.15 ผลประโยชน์ของพนักงาน

ผลประโยชน์ระยะสั้นของพนักงาน

กลุ่มบริษัทรับรู้เงินเดือน ค่าจ้าง โบนัส และเงินสมทบกองทุนประกันสังคมเป็นค่าใช้จ่ายเมื่อเกิดรายการ

ผลประโยชน์หลังจากออกจากงานของพนักงานและผลประโยชน์ระยะยาวอื่นของพนักงาน

โครงการสมทบเงิน

กลุ่มบริษัทและพนักงานได้ร่วมกันจัดตั้งกองทุนสำรองเลี้ยงชีพ ซึ่งประกอบด้วยเงินที่พนักงานจ่ายสะสม และเงินที่กลุ่มบริษัทจ่ายสมทบให้เป็นรายเดือน สิทธิประโยชน์ของกองทุนสำรองเลี้ยงชีพได้แยกออกจาก สิทธิประโยชน์ของกลุ่มบริษัท เงินที่กลุ่มบริษัทจ่ายสมทบกองทุนสำรองเลี้ยงชีพบันทึกเป็นค่าใช้จ่ายในปีที่ เกิดรายการ

โครงการผลประโยชน์หลังจากออกจากงานและผลประโยชน์ระยะยาวอื่นของพนักงาน

กลุ่มบริษัทมีภาระสำหรับเงินชดเชยที่ต้องจ่ายให้แก่พนักงานเมื่อออกจากงานตามกฎหมายแรงงาน ซึ่ง กลุ่มบริษัทถือว่าเงินชดเชยดังกล่าวเป็นโครงการผลประโยชน์หลังจากออกจากงานสำหรับพนักงาน นอกจากนี้ กลุ่มบริษัทจัดให้มีโครงการผลประโยชน์ระยะยาวอื่นของพนักงาน ได้แก่ โครงการเงินรางวัล การปฏิบัติงานครบกำหนดระยะเวลา

กลุ่มบริษัทคำนวณหนี้สินตามโครงการผลประโยชน์หลังจากออกจากงานของพนักงาน และโครงการ ผลประโยชน์ระยะยาวอื่นของพนักงาน โดยใช้วิธีคิดลดแต่ละหน่วยที่ประมาณการไว้ (Projected Unit Credit Method) โดยผู้เชี่ยวชาญอิสระได้ทำการประเมินภาระผูกพันดังกล่าวตามหลักคณิตศาสตร์ ประกันภัย

ผลกำไรหรือขาดทุนจากการประมาณการตามหลักคณิตศาสตร์ประกันภัยสำหรับโครงการผลประโยชน์ หลังจากออกจากงานของพนักงานจะรับรู้ทันทีในกำไรขาดทุนเบ็ดเสร็จอื่น

ผลกำไรหรือขาดทุนจากการประมาณการตามหลักคณิตศาสตร์ประกันภัยสำหรับโครงการผลประโยชน์ ระยะยาวอื่นของพนักงานจะรับรู้ทันทีในกำไรหรือขาดทุน

4.16 ประมาณการหนี้สิน

กลุ่มบริษัทจะบันทึกประมาณการหนี้สินไว้ในบัญชีเมื่อภาระผูกพันซึ่งเป็นผลมาจากเหตุการณ์ในอดีตได้ เกิดขึ้นแล้ว และมีความเป็นไปได้ค่อนข้างแน่นอนว่ากลุ่มบริษัทจะเสียทรัพยากรเชิงเศรษฐกิจไปเพื่อปลด เปลื้องภาระผูกพันนั้น และกลุ่มบริษัทสามารถประมาณมูลค่าภาระผูกพันนั้นได้อย่างน่าเชื่อถือ

กลุ่มบริษัทจะบันทึกสำรองค่าเผื่อขาดทุนสำหรับ โครงการก่อสร้างทั้งจำนวนเมื่อทราบแน่ชัดว่า โครงการก่อสร้างจะประสบผลขาดทุน

4.17 ภาษีเงินได้

ภาษีเงินได้ประกอบด้วยภาษีเงินได้ปัจจุบันและภาษีเงินได้รอการตัดบัญชี

ภาษีเงินได้ปัจจุบัน

กลุ่มบริษัทบันทึกภาษีเงินได้ปัจจุบันตามจำนวนที่คาดว่าจะจ่ายให้กับหน่วยงานจัดเก็บภาษีของรัฐ โดยคำนวณจากกำไรทางภาษีตามหลักเกณฑ์ที่กำหนดในกฎหมายภาษีอากร

ภาษีเงินได้รอการตัดบัญชี

กลุ่มบริษัทบันทึกภาษีเงินได้รอการตัดบัญชีของผลแตกต่างชั่วคราวระหว่างราคาตามบัญชีของสินทรัพย์ และหนี้สิน ณ วันสิ้นรอบระยะเวลารายงานกับฐานภาษีของสินทรัพย์และหนี้สินที่เกี่ยวข้องนั้น โดยใช้ อัตราภาษีที่มีผลบังคับใช้ ณ วันสิ้นรอบระยะเวลารายงาน

กลุ่มบริษัทรับรู้หนี้สินภาษีเงินได้รอการตัดบัญชีของผลแตกต่างชั่วคราวที่ต้องเสียภาษีทุกรายการ แต่รับรู้ สิทธิประโยชน์ภาษีเงินได้รอการตัดบัญชีสำหรับผลแตกต่างชั่วคราวที่ใช้หักภาษี รวมทั้งผลขาดทุนทางภาษีที่ยัง ไม่ได้ใช้ในจำนวนเท่าที่มีความเป็นไปได้ค่อนข้างแน่ที่กลุ่มบริษัทจะมีกำไรทางภาษีในอนาคตเพียงพอที่จะใช้ประโยชน์จากผลแตกต่างชั่วคราวที่ใช้หักภาษีและผลขาดทุนทางภาษีที่ยังไม่ได้ใช้นั้น

กลุ่มบริษัทจะทบทวนมูลค่าตามบัญชีของสินทรัพย์ภาษีเงินได้รอการตัดบัญชีทุกสิ้นรอบระยะเวลารายงาน และจะทำการปรับลดมูลค่าตามบัญชีดังกล่าวหากมีความเป็นไปได้ค่อนข้างแน่ที่กลุ่มบริษัทจะไม่มีกำไร ทางภาษีเพียงพอต่อการนำสินทรัพย์ภาษีเงินได้รอการตัดบัญชีทั้งหมดหรือบางส่วนมาใช้ประโยชน์

กลุ่มบริษัทจะบันทึกภาษีเงินได้รอการตัดบัญชีโดยตรงไปยังส่วนของผู้ถือหุ้นหากภาษีที่เกิดขึ้นเกี่ยวข้องกับ รายการที่ได้บันทึกโดยตรงไปยังส่วนของผู้ถือหุ้น

4.18 เครื่องมือทางการเงิน

กลุ่มบริษัทรับรู้รายการเมื่อเริ่มแรกของสินทรัพย์ทางการเงินด้วยมูลค่ายุติธรรม และบวกด้วยต้นทุนการทำ รายการเฉพาะในกรณีที่สินทรัพย์ทางการเงินที่ไม่ได้วัดมูลค่าด้วยมูลค่ายุติธรรมผ่านกำไรหรือขาดทุน อย่างไรก็ตาม กลุ่มบริษัทจะรับรู้ลูกหนี้การค้าที่ไม่มียอดคงประกอบเกี่ยวกับการจัดหาเงินที่มีนัยสำคัญ ด้วยราคาของรายการ ตามที่กล่าวไว้ในนโยบายการบัญชีเรื่องการรับรู้รายได้

การจัดประเภทรายการและการวัดมูลค่าของสินทรัพย์ทางการเงิน

กลุ่มบริษัทจัดประเภทสินทรัพย์ทางการเงิน ณ วันที่รับรู้รายการเริ่มแรก เป็นสินทรัพย์ทางการเงินที่ วัดมูลค่าในภายหลังด้วยราคาทุนตัดจำหน่าย สินทรัพย์ทางการเงินที่วัดมูลค่าในภายหลังด้วยมูลค่า ยุติธรรมผ่านกำไรหรือขาดทุนเบ็ดเสร็จอื่น และสินทรัพย์ทางการเงินที่วัดมูลค่าในภายหลังด้วยมูลค่า ยุติธรรมผ่านกำไรหรือขาดทุน โดยพิจารณาจากแผนธุรกิจของกิจการในการจัดการสินทรัพย์ทางการเงิน และลักษณะของกระแสเงินสดตามสัญญาของสินทรัพย์ทางการเงิน

สินทรัพย์ทางการเงินที่วัดมูลค่าด้วยราคาทุนตัดจำหน่าย

กลุ่มบริษัทวัดมูลค่าสินทรัพย์ทางการเงินด้วยราคาทุนตัดจำหน่ายเมื่อกลุ่มบริษัทถือครองสินทรัพย์ทางการเงินนั้นเพื่อรับกระแสเงินสดตามสัญญา และเงื่อนไขตามสัญญาของสินทรัพย์ทางการเงินก่อให้เกิดกระแสเงินสดที่เป็นการรับชำระเพียงเงินต้นและดอกเบี้ยจากยอดคงเหลือของเงินต้นในวันที่ระบุไว้เท่านั้น

สินทรัพย์ทางการเงินดังกล่าววัดมูลค่าในภายหลังโดยใช้วิธีดอกเบี้ยที่แท้จริงและต้องมีการประเมินการด้อยค่า ทั้งนี้ ผลกำไรและขาดทุนที่เกิดขึ้นจากการตัดรายการ การเปลี่ยนแปลง หรือการด้อยค่าของสินทรัพย์ดังกล่าวจะรับรู้ในส่วนของกำไรหรือขาดทุน

สินทรัพย์ทางการเงินที่วัดมูลค่าด้วยมูลค่ายุติธรรมผ่านกำไรหรือขาดทุน

สินทรัพย์ทางการเงินที่วัดมูลค่าด้วยมูลค่ายุติธรรมผ่านกำไรหรือขาดทุนจะแสดงในงบแสดงฐานะการเงินด้วยมูลค่ายุติธรรม โดยรับรู้การเปลี่ยนแปลงสุทธิของมูลค่ายุติธรรมในส่วนของกำไรหรือขาดทุน ทั้งนี้สินทรัพย์ทางการเงินดังกล่าว หมายรวมถึง คราสราอนุพันธ์

การจัดประเภทรายการและการวัดมูลค่าของหนี้สินทางการเงิน

ยกเว้นหนี้สินตราสารอนุพันธ์ กลุ่มบริษัทรับรู้รายการเมื่อเริ่มแรกสำหรับหนี้สินทางการเงินด้วยมูลค่ายุติธรรมหักต้นทุนการทำรายการ และจัดประเภทหนี้สินทางการเงินเป็นหนี้สินทางการเงินที่วัดมูลค่าในภายหลังด้วยราคาทุนตัดจำหน่าย โดยใช้วิธีดอกเบี้ยที่แท้จริง ทั้งนี้ ผลกำไรและขาดทุนที่เกิดขึ้นจากการตัดรายการหนี้สินทางการเงินและการตัดจำหน่ายตามวิธีดอกเบี้ยที่แท้จริงจะรับรู้ในส่วนของกำไรหรือขาดทุน โดยการคำนวณมูลค่าราคาทุนตัดจำหน่ายคำนึงถึงค่าธรรมเนียมหรือต้นทุนที่ถือเป็นส่วนหนึ่งของอัตราดอกเบี้ยที่แท้จริงนั้นด้วย ทั้งนี้ ค่าตัดจำหน่ายตามวิธีดอกเบี้ยที่แท้จริงแสดงเป็นส่วนหนึ่งของต้นทุนทางการเงินในส่วนของกำไรหรือขาดทุน

การตัดรายการของเครื่องมือทางการเงิน

สินทรัพย์ทางการเงินจะถูกตัดรายการออกจากบัญชีเมื่อสิทธิที่จะได้รับกระแสเงินสดของสินทรัพย์นั้นได้สิ้นสุดลง หรือได้มีการโอนสิทธิที่จะได้รับกระแสเงินสดของสินทรัพย์นั้น รวมถึงได้มีการโอนความเสี่ยงและผลตอบแทนเกือบทั้งหมดของสินทรัพย์นั้น หรือมีการโอนการควบคุมในสินทรัพย์นั้น

กลุ่มบริษัทตัดรายการหนี้สินทางการเงินก็ต่อเมื่อได้มีการปฏิบัติตามภาระผูกพันของหนี้สินนั้นแล้ว มีการยกเลิกภาระผูกพันนั้น หรือมีการสิ้นสุดลงของภาระผูกพันนั้น ในกรณีที่มีการเปลี่ยนหนี้สินทางการเงินที่มีอยู่ให้เป็นหนี้สินใหม่จากผู้ให้กู้รายเดียวกันซึ่งมีข้อกำหนดที่แตกต่างกันอย่างมา หรือมีการแก้ไขข้อกำหนดของหนี้สินที่มีอยู่อย่างเป็นสาระสำคัญ จะถือว่าเป็นการตัดรายการหนี้สินเดิมและรับรู้หนี้สินใหม่ โดยรับรู้ผลแตกต่างของมูลค่าตามบัญชีดังกล่าวในส่วนของกำไรหรือขาดทุน

การด้อยค่าของสินทรัพย์ทางการเงิน

กลุ่มบริษัทรับรู้ค่าเผื่อผลขาดทุนด้านเครดิตที่คาดว่าจะเกิดขึ้นของตราสารหนี้ทั้งหมดที่ไม่ได้วัดมูลค่าด้วยมูลค่ายุติธรรมผ่านกำไรหรือขาดทุน ผลขาดทุนด้านเครดิตที่คาดว่าจะเกิดขึ้นคำนวณจากผลต่างของกระแสเงินสดที่จะครบกำหนดชำระตามสัญญากับกระแสเงินสดทั้งหมดที่กลุ่มบริษัทคาดว่าจะได้รับชำระและคิดลดด้วยอัตราดอกเบี้ยที่แท้จริงโดยประมาณของสินทรัพย์ทางการเงิน ณ วันที่ได้มา

ในกรณีที่ความเสี่ยงด้านเครดิตของสินทรัพย์ไม่ได้เพิ่มขึ้นอย่างมีนัยสำคัญนับตั้งแต่การรับรู้รายการเริ่มแรก กลุ่มบริษัทวัดมูลค่าผลขาดทุนด้านเครดิตที่คาดว่าจะเกิดขึ้นโดยพิจารณาจากการผิดสัญญาที่อาจจะเกิดขึ้นใน 12 เดือนข้างหน้า ในขณะที่หากความเสี่ยงด้านเครดิตของสินทรัพย์เพิ่มขึ้นอย่างมีนัยสำคัญนับตั้งแต่การรับรู้รายการเริ่มแรก กลุ่มบริษัทวัดมูลค่าผลขาดทุนด้วยจำนวนเงินที่เท่ากับผลขาดทุนด้านเครดิตที่คาดว่าจะเกิดขึ้นตลอดอายุที่เหลืออยู่ของเครื่องมือทางการเงิน

กลุ่มบริษัทพิจารณาว่าความเสี่ยงด้านเครดิตจะเพิ่มขึ้นอย่างมีนัยสำคัญเมื่อมีการค้างชำระการจ่ายเงินตามสัญญาเกินกว่า 30 วัน และพิจารณาว่าสินทรัพย์ทางการเงินนั้นมีการด้อยค่าด้านเครดิตหรือมีการผิดสัญญาเมื่อมีการค้างชำระการจ่ายเงินตามสัญญาเกินกว่า 90 วัน อย่างไรก็ตาม ในบางกรณี กลุ่มบริษัทอาจพิจารณาว่าสินทรัพย์ทางการเงินนั้นมีการเพิ่มขึ้นของความเสี่ยงด้านเครดิตอย่างมีนัยสำคัญและมีการผิดสัญญา โดยพิจารณาจากข้อมูลภายในหรือข้อมูลภายนอกอื่น เช่น อันดับความน่าเชื่อถือด้านเครดิตของผู้ออกตราสาร

กลุ่มบริษัทใช้วิธีการอย่างง่ายในการคำนวณผลขาดทุนด้านเครดิตที่คาดว่าจะเกิดขึ้นสำหรับลูกหนี้การค้าและสินทรัพย์ที่เกิดจากสัญญา ดังนั้น ทุกวันสิ้นรอบระยะเวลารายงาน กลุ่มบริษัทจึงไม่มีการติดตามการเปลี่ยนแปลงของความเสี่ยงทางด้านเครดิต แต่จะรับรู้ค่าเผื่อผลขาดทุนด้านเครดิตที่คาดว่าจะเกิดขึ้นตลอดอายุของลูกหนี้การค้าและสินทรัพย์ที่เกิดจากสัญญา

การคำนวณผลขาดทุนด้านเครดิตที่คาดว่าจะเกิดขึ้นข้างต้นอ้างอิงจากข้อมูลผลขาดทุนด้านเครดิตจากประสบการณ์ในอดีต ปรับปรุงด้วยข้อมูลการคาดการณ์ไปในอนาคตเกี่ยวกับลูกหนี้หนี้และสภาพแวดล้อมทางด้านเศรษฐกิจ

สินทรัพย์ทางการเงินจะถูกตัดจำหน่ายออกจากบัญชีเมื่อกิจการคาดว่าจะไม่ได้รับคืนกระแสเงินสดตามสัญญาอีกต่อไป

การหักกลบของเครื่องมือทางการเงิน

สินทรัพย์ทางการเงินและหนี้สินทางการเงินจะนำมาหักกลบกันและแสดงด้วยยอดสุทธิในงบแสดงฐานะการเงินก็ต่อเมื่อกิจการมีสิทธิบังคับใช้ได้ตามกฎหมายอยู่แล้วในการหักกลบจำนวนเงินที่รับรู้ และกิจการมีความตั้งใจที่จะชำระด้วยยอดสุทธิ หรือตั้งใจที่จะรับสินทรัพย์และชำระหนี้สินพร้อมกัน

4.19 ตราสารอนุพันธ์

กลุ่มบริษัทใช้ตราสารอนุพันธ์ คือ สัญญาซื้อขายเงินตราต่างประเทศล่วงหน้า เพื่อป้องกันความเสี่ยงจากความผันผวนของอัตราแลกเปลี่ยน

กลุ่มบริษัทรับรู้มูลค่าเริ่มแรกของตราสารอนุพันธ์ด้วยมูลค่ายุติธรรม ณ วันที่ทำสัญญา และวัดมูลค่าในภายหลังด้วยมูลค่ายุติธรรม โดยรับรู้การเปลี่ยนแปลงของมูลค่ายุติธรรมในภายหลังในส่วนของการกำไรหรือขาดทุน ทั้งนี้ กลุ่มบริษัทแสดงตราสารอนุพันธ์เป็นสินทรัพย์ทางการเงินเมื่อมีมูลค่ายุติธรรมมากกว่าศูนย์ และแสดงเป็นหนี้สินทางการเงินเมื่อมีมูลค่ายุติธรรมน้อยกว่าศูนย์

กลุ่มบริษัทแสดงตราสารอนุพันธ์ที่มีอายุสัญญาคงเหลือมากกว่า 12 เดือนและยังไม่ถึงกำหนดชำระภายใน 12 เดือน เป็นสินทรัพย์ไม่หมุนเวียนอื่นหรือหนี้สินไม่หมุนเวียนอื่น และแสดงตราสารอนุพันธ์อื่นเป็นสินทรัพย์หมุนเวียนหรือหนี้สินหมุนเวียน

4.20 การวัดมูลค่ายุติธรรม

มูลค่ายุติธรรม หมายถึง ราคาที่คาดว่าจะได้รับจากการขายสินทรัพย์หรือเป็นราคาที่จะต้องจ่ายเพื่อโอนหนี้สินให้ผู้อื่นโดยรายการดังกล่าวเป็นรายการที่เกิดขึ้นในสภาพปกติระหว่างผู้ซื้อและผู้ขาย (ผู้ร่วมในตลาด) ณ วันที่วัดมูลค่า กลุ่มบริษัทใช้ราคาเสนอซื้อขายในตลาดที่มีสภาพคล่องในการวัดมูลค่ายุติธรรมของสินทรัพย์และหนี้สินซึ่งมาตรฐานการรายงานทางการเงินที่เกี่ยวข้องกำหนดให้ต้องวัดมูลค่าด้วยมูลค่ายุติธรรม ยกเว้นในกรณีที่ไม่มีตลาดที่มีสภาพคล่องสำหรับสินทรัพย์หรือหนี้สินที่มีลักษณะเดียวกันหรือไม่สามารถหาราคาเสนอซื้อขายในตลาดที่มีสภาพคล่องได้ กลุ่มบริษัทจะประมาณมูลค่ายุติธรรมโดยใช้เทคนิคการประเมินมูลค่าที่เหมาะสมกับแต่ละสถานการณ์ และพยายามใช้ข้อมูลที่สามารถสังเกตได้ที่เกี่ยวข้องกับสินทรัพย์หรือหนี้สินที่จะวัดมูลค่ายุติธรรมนั้นให้มากที่สุด

ลำดับชั้นของมูลค่ายุติธรรมที่ใช้วัดมูลค่าและเปิดเผยมูลค่ายุติธรรมของสินทรัพย์และหนี้สินในงบการเงินแบ่งออกเป็นสามระดับตามประเภทของข้อมูลที่ใช้ในการวัดมูลค่ายุติธรรมดังนี้

- ระดับ 1 ใช้ข้อมูลราคาเสนอซื้อขายของสินทรัพย์หรือหนี้สินอย่างเดียวกันในตลาดที่มีสภาพคล่อง
- ระดับ 2 ใช้ข้อมูลอื่นที่สามารถสังเกตได้ของสินทรัพย์หรือหนี้สิน ไม่ว่าจะเป็นข้อมูลทางตรงหรือทางอ้อม
- ระดับ 3 ใช้ข้อมูลที่ไม่สามารถสังเกตได้ เช่น ข้อมูลเกี่ยวกับกระแสเงินสดในอนาคตที่กิจการประมาณขึ้นทุกวันสิ้นรอบระยะเวลารายงาน กลุ่มบริษัทจะประเมินความจำเป็นในการโอนรายการระหว่างลำดับชั้นของมูลค่ายุติธรรมสำหรับสินทรัพย์และหนี้สินที่ถืออยู่ ณ วันสิ้นรอบระยะเวลารายงานที่มีการวัดมูลค่ายุติธรรมแบบเกิดขึ้นประจำ

5. การใช้ดุลยพินิจและประมาณการทางบัญชีที่สำคัญ

ในการจัดทำงบการเงินตามมาตรฐานการรายงานทางการเงิน ฝ่ายบริหารจำเป็นต้องใช้ดุลยพินิจและการประมาณการในเรื่องที่มีความไม่แน่นอนเสมอ การใช้ดุลยพินิจและการประมาณการดังกล่าวนี้ส่งผลกระทบต่อจำนวนเงินที่แสดงในงบการเงินและต่อข้อมูลที่แสดงในหมายเหตุประกอบงบการเงิน ผลที่เกิดขึ้นจริงอาจแตกต่างไปจากจำนวนที่ประมาณการไว้ การใช้ดุลยพินิจและการประมาณการที่สำคัญมีดังนี้

รายได้จากสัญญาก่อสร้าง

กลุ่มบริษัทรับรู้รายได้จากสัญญาก่อสร้างตลอดช่วงเวลาที่ก่อสร้าง ฝ่ายบริหารใช้วิธีบังจัญนำเข้าในการวัดขั้นความสำเร็จของงานเพื่อให้สะท้อนถึงผลการปฏิบัติงานของกิจการตามภาระที่ต้องปฏิบัติให้เสร็จสิ้นซึ่งคำนวณโดยการเปรียบเทียบต้นทุนที่เกิดขึ้นแล้วจนถึงวันสิ้นสุดงวดกับต้นทุนทั้งหมดที่คาดว่าจะใช้ในการปฏิบัติตามสัญญา กลุ่มบริษัทประมาณการต้นทุนการก่อสร้างของแต่ละโครงการจากรายละเอียดของแบบก่อสร้างและนำมาคำนวณจำนวนและมูลค่าวัสดุก่อสร้างที่ต้องใช้ในโครงการดังกล่าว รวมถึงค่าแรงค่าโชห่วย ที่ต้องใช้ในการให้บริการก่อสร้างจนเสร็จ ประกอบกับการพิจารณาถึงแนวโน้มของการเปลี่ยนแปลงราคาวัสดุก่อสร้าง ค่าแรง และค่าใช้จ่ายอื่น ๆ กลุ่มบริษัทจะทำการทบทวนประมาณการต้นทุนอย่างสม่ำเสมอ และทุกราวที่ต้นทุนที่เกิดขึ้นจริงแตกต่างจากประมาณการต้นทุนอย่างเป็นสาระสำคัญ

นอกจากนี้ ฝ่ายบริหารได้ใช้ดุลยพินิจที่สำคัญในการประเมินต้นทุนการก่อสร้างที่เกิดขึ้นจริงของงานที่ทำเสร็จจนถึงปัจจุบัน การประมาณการรายได้จากสัญญา และการประเมินส่วนหักรายได้ที่เกิดจากการส่งมอบงานล่าช้า หรือค่าปรับตามสัญญา โดยอาศัยประสบการณ์และข้อมูลในอดีต รวมถึงข้อมูลจากวิศวกรโครงการหรือผลงานของผู้เชี่ยวชาญ (ถ้ามี)

สำรองเพื่อผลขาดทุนสำหรับโครงการก่อสร้าง

ฝ่ายบริหารได้ใช้ดุลยพินิจในการประมาณการผลขาดทุนที่คาดว่าจะเกิดขึ้นจากโครงการก่อสร้างแต่ละโครงการจากประมาณการต้นทุนที่คาดว่าจะเกิดขึ้น โดยพิจารณาจากความคืบหน้าของการก่อสร้าง ต้นทุนที่เกิดขึ้นจริง ประกอบกับการเปลี่ยนแปลงของราคาวัสดุก่อสร้าง ค่าแรง และสถานะการดำเนินงาน

การร่วมการงาน

ฝ่ายบริหารได้ใช้ดุลยพินิจในการกำหนดประเภทของการร่วมการงาน โดยพิจารณาจากสิทธิและภาระผูกพันของบริษัทที่เกิดจากการร่วมการงานนั้น ทั้งนี้ ฝ่ายบริหารของบริษัทพิจารณาว่ามีเงินลงทุนตามข้อตกลงในกิจการร่วมค้าสองแห่งที่เป็นการร่วมการงานประเภทการดำเนินงานร่วมกัน (Joint operation) ระหว่างบริษัทและผู้ร่วมดำเนินงานอื่น (Other joint operators) ตามข้อกำหนดในมาตรฐานการรายงานทางการเงินฉบับที่ 11

ที่ดิน อาคารและอุปกรณ์ และค่าเสื่อมราคา

ในการคำนวณค่าเสื่อมราคาของอาคารและอุปกรณ์ ฝ่ายบริหารจำเป็นต้องทำการประมาณอายุการให้ประโยชน์และมูลค่าคงเหลือเมื่อเลิกใช้งานของอาคารและอุปกรณ์ และต้องทบทวนอายุการให้ประโยชน์และมูลค่าคงเหลือใหม่หากมีการเปลี่ยนแปลงเกิดขึ้น

นอกจากนี้ ฝ่ายบริหารจำเป็นต้องสอบทานการค้อยค่าของที่ดิน อาคารและอุปกรณ์ในแต่ละช่วงเวลาและบันทึกขาดทุนจากการค้อยค่าหากคาดว่ามูลค่าที่คาดว่าจะได้รับคืนต่ำกว่ามูลค่าตามบัญชีของสินทรัพย์นั้น ในการนี้ฝ่ายบริหารจำเป็นต้องใช้ดุลยพินิจที่เกี่ยวข้องกับการคาดการณ์รายได้และค่าใช้จ่ายในอนาคตซึ่งเกี่ยวเนื่องกับสินทรัพย์นั้น

สินทรัพย์ถาวรที่ได้รับการตัดบัญชี

กลุ่มบริษัทจะรับรู้สินทรัพย์ถาวรที่ได้รับการตัดบัญชีสำหรับผลแตกต่างชั่วคราวที่ใช้หักภาษีและขาดทุนทางภาษีที่ไม่ได้ใช้เมื่อมีความเป็นไปได้ค่อนข้างแน่ว่ากลุ่มบริษัทจะมีกำไรทางภาษีในอนาคตเพียงพอที่จะใช้ประโยชน์จากผลแตกต่างชั่วคราวและขาดทุนนั้น ในการนี้ฝ่ายบริหารจำเป็นต้องประมาณการว่ากลุ่มบริษัทควรรับรู้จำนวนสินทรัพย์ถาวรที่ได้รับการตัดบัญชีเป็นจำนวนเท่าใด โดยพิจารณาถึงจำนวนกำไรทางภาษีที่คาดว่าจะเกิดในอนาคตในแต่ละช่วงเวลา

ผลประโยชน์หลังจากออกจากงานของพนักงานตามโครงการผลประโยชน์

หนี้สินตามโครงการผลประโยชน์หลังจากออกจากงานของพนักงานประมาณขึ้นตามหลักคณิตศาสตร์ประกันภัย ซึ่งต้องอาศัยข้อสมมติฐานต่าง ๆ ในการประมาณการนั้น เช่น อัตราคิดลด อัตราการขึ้นเงินเดือนในอนาคต อัตราการเปลี่ยนแปลงในจำนวนพนักงาน เป็นต้น

6. รายการธุรกิจกับกิจการที่เกี่ยวข้องกัน

ในระหว่างปี กลุ่มบริษัทมีรายการธุรกิจที่สำคัญกับบุคคลหรือกิจการที่เกี่ยวข้องกัน รายการธุรกิจดังกล่าวเป็นไปตามเงื่อนไขทางการค้าและเกณฑ์ตามที่ตกลงกันระหว่างบริษัทฯ บริษัทย่อย และบุคคลหรือกิจการที่เกี่ยวข้องกันเหล่านั้น ซึ่งเป็นไปตามปกติธุรกิจโดยสามารถสรุปได้ดังนี้

| | (หน่วย: ล้านบาท) | | | | |
|--|------------------|-------|----------------------|-------|---------------------------|
| | งบการเงินรวม | | งบการเงินเฉพาะกิจการ | | นโยบายการกำหนดราคา |
| | 2565 | 2564 | 2565 | 2564 | |
| รายการธุรกิจกับบริษัทย่อย | | | | | |
| (ตัดออกจากงบการเงินรวมแล้ว) | | | | | |
| รายได้จากการรับเหมาก่อสร้าง | - | - | 207.9 | 40.8 | ราคาตามสัญญาก่อสร้าง |
| รายการธุรกิจกับบริษัทที่เกี่ยวข้องกัน | | | | | |
| ซื้อเครื่องจักรและอะไหล่ | - | 1.2 | - | 1.2 | ราคาเทียบเคียงกับราคาตลาด |
| รายการธุรกิจกับการร่วมลงทุน | | | | | |
| รายได้จากการรับเหมาก่อสร้าง | (20.2) | 426.1 | (20.2) | 426.1 | ตามที่ระบุในสัญญา |
| ซื้อวัสดุก่อสร้าง | 3.1 | 5.9 | 3.1 | 5.9 | ราคาเทียบเคียงกับราคาตลาด |
| รายการธุรกิจกับผู้ร่วมค้า | | | | | |
| ค่าที่ปรึกษา | 21.9 | 4.9 | - | - | ราคาตามสัญญา |

ยอดคงค้างระหว่างบริษัทฯ บริษัทย่อย และบุคคลหรือกิจการที่เกี่ยวข้องกัน ณ วันที่ 31 ธันวาคม 2565 และ 2564 มีรายละเอียดดังนี้

| | (หน่วย: พันบาท) | | | |
|---|-----------------|---------|----------------------|---------|
| | งบการเงินรวม | | งบการเงินเฉพาะกิจการ | |
| | 2565 | 2564 | 2565 | 2564 |
| ลูกหนี้การค้าและลูกหนี้อื่น - กิจการที่เกี่ยวข้องกัน | | | | |
| บริษัทย่อย | | | | |
| กิจการร่วมค้า ไรท์ทันเนลลิง - วิจิตรภัณฑ์ก่อสร้าง | - | - | 12,759 | 25,196 |
| กิจการร่วมค้า ไรท์ทันเนลลิง - สหุวรรณเทคโนโลยี | - | - | 2,336 | 2,726 |
| กิจการร่วมค้า วิชีอาร์ที | - | - | 1,757 | 559 |
| กิจการร่วมค้า เอ็มเค-อาร์ที | - | - | 12,032 | - |
| กิจการร่วมค้า พีวี-อาร์ที-บีซีแอล | - | - | 6,709 | - |
| บริษัท ไรท์ทันเนลลิง เมียนมา จำกัด | - | - | 16,637 | 16,464 |
| การร่วมลงทุน | | | | |
| กิจการร่วมค้า ไอทีดี - อาร์ที | 13,060 | 58,235 | 13,060 | 58,235 |
| ผู้ร่วมค้า | | | | |
| บริษัท วิวัฒน์ก่อสร้าง จำกัด | 29,271 | 51,165 | - | - |
| บริษัทที่เกี่ยวข้องกัน (มีกรรมกร่วมกันกับผู้ร่วมค้า) | | | | |
| ห้างหุ้นส่วนจำกัด หาดใหญ่เรืองชัยการโยธา | 25,534 | 25,234 | 25,534 | 25,234 |
| รวมลูกหนี้การค้าและลูกหนี้อื่น - กิจการที่เกี่ยวข้องกัน | 67,865 | 134,634 | 90,824 | 128,414 |
| รายได้ที่ยังไม่ได้เรียกชำระ - กิจการที่เกี่ยวข้องกัน | | | | |
| บริษัทย่อย | | | | |
| กิจการร่วมค้า วิชีอาร์ที | - | - | 121,701 | 20,014 |
| กิจการร่วมค้า เอ็มเค-อาร์ที | - | - | 904 | - |
| กิจการร่วมค้า พีวี-อาร์ที-บีซีแอล | - | - | 11,465 | - |
| การร่วมลงทุน | | | | |
| กิจการร่วมค้า ไอทีดี - อาร์ที | 1,797 | 196,739 | 1,797 | 196,739 |
| รวมรายได้ที่ยังไม่ได้เรียกชำระ - กิจการที่เกี่ยวข้องกัน | 1,797 | 196,739 | 135,867 | 216,753 |
| ลูกหนี้เงินประกันผลงาน - กิจการที่เกี่ยวข้องกัน | | | | |
| บริษัทย่อย | | | | |
| กิจการร่วมค้า ไรท์ทันเนลลิง - วิจิตรภัณฑ์ก่อสร้าง | - | - | 3,524 | 4,651 |
| กิจการร่วมค้า วิชีอาร์ที | - | - | 6,774 | - |
| กิจการร่วมค้า เอ็มเค-อาร์ที | - | - | 1,311 | - |
| รวมลูกหนี้เงินประกันผลงาน - กิจการที่เกี่ยวข้องกัน | - | - | 11,609 | 4,651 |

เงินกู้ยืมระยะสั้นจากกิจการที่เกี่ยวข้องกัน

ยอดคงค้างของเงินกู้ยืมระยะสั้นจากกิจการที่เกี่ยวข้องกัน ณ วันที่ 31 ธันวาคม 2565 และ 2564 และการเคลื่อนไหวของเงินกู้ยืมดังกล่าวมีรายละเอียดดังนี้

| เงินกู้ยืมระยะสั้น | (หน่วย: พันบาท) | | | |
|---|---|------------------------|-------------------|---|
| | งบการเงินเฉพาะกิจการ | | | |
| | ยอดคงเหลือ ณ วันที่ 31 ธันวาคม 2564 | เพิ่มขึ้น ระหว่างปี | ลดลง ระหว่างปี | ยอดคงเหลือ ณ วันที่ 31 ธันวาคม 2565 |
| บริษัทย่อย | | | | |
| กิจการร่วมค้า ไรท์ทันเนลลิง - วิจิตรภัณฑ์ก่อสร้าง | 17,040 | - | - | 17,040 |
| รวม | <u>17,040</u> | <u>-</u> | <u>-</u> | <u>17,040</u> |

ณ วันที่ 31 ธันวาคม 2565 เงินกู้ยืมระยะสั้นจากบริษัทย่อยข้างต้นไม่มีหลักประกัน ไม่มีการคิดดอกเบี้ย และมีกำหนดชำระคืนเมื่อทวงถาม

ค่าตอบแทนกรรมการและผู้บริหาร

ในระหว่างปีสิ้นสุดวันที่ 31 ธันวาคม 2565 และ 2564 กลุ่มบริษัทมีค่าใช้จ่ายผลประโยชน์พนักงานที่ให้แก่กรรมการและผู้บริหารดังต่อไปนี้

| | (หน่วย: พันบาท) | | | |
|-------------------------|-----------------|---------------|----------------------|---------------|
| | งบการเงินรวม | | งบการเงินเฉพาะกิจการ | |
| | 2565 | 2564 | 2565 | 2564 |
| ผลประโยชน์ระยะสั้น | 30,138 | 35,004 | 30,138 | 35,004 |
| ผลประโยชน์หลังออกจากงาน | 1,130 | 1,215 | 1,130 | 1,215 |
| รวม | <u>31,268</u> | <u>36,219</u> | <u>31,268</u> | <u>36,219</u> |

ภาระค้ำประกันกับกิจการที่เกี่ยวข้องกัน

บริษัทมีภาระจากการค้ำประกันให้กับกิจการที่เกี่ยวข้องกันตามที่กล่าวไว้ในหมายเหตุประกอบงบการเงินข้อ 33.3



7. เงินสดและรายการเทียบเท่าเงินสด

| | (หน่วย: พันบาท) | | | |
|---------------|-----------------|--------|----------------------|--------|
| | งบการเงินรวม | | งบการเงินเฉพาะกิจการ | |
| | 2565 | 2564 | 2565 | 2564 |
| เงินสด | 3,377 | 1,883 | 3,336 | 1,837 |
| เงินฝากธนาคาร | 110,576 | 69,681 | 95,929 | 59,723 |
| รวม | 113,953 | 71,564 | 99,265 | 61,560 |

ณ วันที่ 31 ธันวาคม 2565 เงินฝากออมทรัพย์และเงินฝากประจำมีอัตราดอกเบี้ยระหว่างร้อยละ 0.15 ถึง 0.40 ต่อปี (2564: ร้อยละ 0.05 ถึง 0.50 ต่อปี)

8. ลูกหนี้การค้าและลูกหนี้อื่น

| | (หน่วย: พันบาท) | | | |
|---|-----------------|---------|----------------------|---------|
| | งบการเงินรวม | | งบการเงินเฉพาะกิจการ | |
| | 2565 | 2564 | 2565 | 2564 |
| <u>ลูกหนี้การค้า - กิจการที่เกี่ยวข้องกัน</u> | | | | |
| อายุหนี้คงค้างนับจากวันที่ถึงกำหนดชำระ | | | | |
| ยังไม่ถึงกำหนดชำระ | 1,992 | 29,435 | 17,404 | 40,616 |
| ค้างชำระ | | | | |
| ไม่เกิน 3 เดือน | 11,068 | 28,800 | 12,998 | 28,800 |
| มากกว่า 12 เดือน | - | - | 5,202 | 5,029 |
| รวมลูกหนี้การค้า - กิจการที่เกี่ยวข้องกัน | 13,060 | 58,235 | 35,604 | 74,445 |
| <u>ลูกหนี้การค้า - กิจการที่ไม่เกี่ยวข้องกัน</u> | | | | |
| อายุหนี้คงค้างนับจากวันที่ถึงกำหนดชำระ | | | | |
| ยังไม่ถึงกำหนดชำระ | 61,825 | 107,491 | 39,973 | 94,337 |
| ค้างชำระ | | | | |
| ไม่เกิน 3 เดือน | 84,345 | 57,436 | 84,345 | 57,436 |
| 3 - 6 เดือน | - | 2,728 | - | 2,728 |
| 6 - 12 เดือน | 302 | 19,248 | 302 | 19,248 |
| มากกว่า 12 เดือน | 6,832 | 7,752 | 6,832 | 7,752 |
| รวม | 153,304 | 194,655 | 131,452 | 181,501 |
| หัก: ค่าเผื่อผลขาดทุนด้านเครดิตที่คาดว่าจะเกิดขึ้น | (5,391) | (5,391) | (5,391) | (5,391) |
| รวมลูกหนี้การค้า - กิจการที่ไม่เกี่ยวข้องกัน, สุทธิ | 147,913 | 189,264 | 126,061 | 176,110 |
| รวมลูกหนี้การค้า - สุทธิ | 160,973 | 247,499 | 161,665 | 250,555 |

(หน่วย: พันบาท)

ลูกหนี้อื่น

| | งบการเงินรวม | | งบการเงินเฉพาะกิจการ | |
|--|--------------|---------|----------------------|---------|
| | 2565 | 2564 | 2565 | 2564 |
| เงินทดรองจ่ายแก่กิจการที่เกี่ยวข้องกัน | - | - | 29,686 | 28,735 |
| เงินทดรองจ่ายแก่กิจการที่ไม่เกี่ยวข้องกัน | 54,001 | 36,242 | 53,981 | 36,216 |
| เงินมัดจำค่าซื้อวัสดุ - กิจการที่เกี่ยวข้องกัน | 25,534 | 25,234 | 25,534 | 25,234 |
| เงินมัดจำค่าซื้อวัสดุ - กิจการที่ไม่เกี่ยวข้องกัน | 14,741 | 12,808 | 14,516 | 12,552 |
| ค่าใช้จ่ายจ่ายล่วงหน้า - กิจการที่เกี่ยวข้องกัน | 29,271 | 51,165 | - | - |
| ค่าใช้จ่ายจ่ายล่วงหน้า - กิจการที่ไม่เกี่ยวข้องกัน | 19,725 | 14,638 | 15,959 | 13,961 |
| ลูกหนี้อื่น | 14,130 | 9,239 | 14,091 | 9,209 |
| รวมลูกหนี้อื่น | 157,402 | 149,326 | 153,767 | 125,907 |
| รวมลูกหนี้การค้าและลูกหนี้อื่น - สุทธิ | 318,375 | 396,825 | 315,432 | 376,462 |

ณ วันที่ 31 ธันวาคม 2565 และ 2564 สิทธิรับเงินในลูกหนี้การค้าที่เกิดจากสัญญารับเหมาก่อสร้างบางโครงการของบริษัทฯ ได้ถูกนำไปค้ำประกันวงเงินสินเชื่อที่ได้รับจากสถาบันการเงินตามที่กล่าวไว้ในหมายเหตุประกอบงบการเงินข้อ 17 และ 19

ระยะเวลาการให้สินเชื่อแก่ลูกค้าโดยปกติมีระยะเวลา 30 วัน

9. สินทรัพย์ที่เกิดจากสัญญา/หนี้สินที่เกิดจากสัญญา

9.1 สินทรัพย์ที่เกิดจากสัญญา - รายได้ที่ยังไม่ได้เรียกชำระ

ณ วันที่ 31 ธันวาคม 2565 และ 2564 สิทธิรับเงินในรายได้ที่ยังไม่ได้เรียกชำระที่เกิดจากสัญญารับเหมาก่อสร้างบางโครงการของบริษัทฯ ได้ถูกนำไปค้ำประกันวงเงินสินเชื่อที่ได้รับจากสถาบันการเงินตามที่กล่าวไว้ในหมายเหตุประกอบงบการเงินข้อ 17 และ 19

ยอดคงเหลือของรายได้ที่ยังไม่ได้เรียกชำระ ณ วันที่ 31 ธันวาคม 2565 และ 2564 แยกตามระยะเวลาที่คาดว่าจะเรียกชำระจากลูกค้าในอนาคตได้ดังนี้

| | (หน่วย: พันบาท) | | | |
|--------------------------------|-----------------|-----------|----------------------|-----------|
| | งบการเงินรวม | | งบการเงินเฉพาะกิจการ | |
| | 2565 | 2564 | 2565 | 2564 |
| ระยะเวลาที่คาดว่าจะเรียกชำระ | | | | |
| ภายใน 3 เดือน | 855,902 | 708,631 | 822,032 | 701,611 |
| ภายใน 3 - 12 เดือน | 1,025,477 | 1,087,153 | 1,024,448 | 1,087,153 |
| มากกว่า 1 ปี | 193,109 | - | 193,109 | - |
| รวมรายได้ที่ยังไม่ได้เรียกชำระ | 2,074,488 | 1,795,784 | 2,039,589 | 1,788,764 |

9.2 สินทรัพย์ที่เกิดจากสัญญา - ลูกหนี้เงินประกันผลงาน

(หน่วย: พันบาท)

| | (หน่วย: พันบาท) | | | |
|--|-----------------|---------|----------------------|---------|
| | งบการเงินรวม | | งบการเงินเฉพาะกิจการ | |
| | 2565 | 2564 | 2565 | 2564 |
| ลูกหนี้เงินประกันผลงาน | 233,304 | 242,602 | 233,561 | 246,014 |
| หัก: ค่าเผื่อผลขาดทุนด้านเครดิต ที่คาดว่าจะเกิดขึ้น | (5,200) | (5,200) | (5,200) | (5,200) |
| ลูกหนี้เงินประกันผลงาน - สุทธิ | 228,104 | 237,402 | 228,361 | 240,814 |

9.3 รายได้ที่ได้รับรู้ที่เกี่ยวข้องกับสินทรัพย์ที่เกิดจากสัญญาและหนี้สินที่เกิดจากสัญญา ณ วันที่ 31 ธันวาคม 2565 และ 2564

| | (หน่วย: พันบาท) | | | |
|---|-----------------|----------|----------------------|----------|
| | งบการเงินรวม | | งบการเงินเฉพาะกิจการ | |
| | 2565 | 2564 | 2565 | 2564 |
| รายได้ที่ได้รับรู้ในปีจากหนี้สินที่เกิดจากสัญญาที่ยกมาต้นปี | 128,561 | 203,314 | 120,905 | 192,928 |
| รายได้ที่ได้รับรู้ในปีที่เกี่ยวข้องกับภาระที่ได้ปฏิบัติแล้ว ในปีก่อน | (330,675) | (81,686) | (323,274) | (81,686) |

9.4 รายได้ทีคาดว่าจะรับรู้สำหรับภาระที่ยังปฏิบัติไม่เสร็จสิ้น

ณ วันที่ 31 ธันวาคม 2565 กลุ่มบริษัทคาดว่าจะมีรายได้ที่ได้รับรู้ในอนาคตสำหรับภาระที่ยังปฏิบัติไม่เสร็จสิ้น (หรือยังไม่เสร็จสิ้นบางส่วน) ของสัญญาที่ทำกับลูกค้าจำนวน 8,743 ล้านบาท (2564: 4,220 ล้านบาท) (เฉพาะของบริษัทฯ: 8,604 ล้านบาท 2564: 4,127 ล้านบาท) ซึ่งกลุ่มบริษัทคาดว่าจะปฏิบัติตามภาระที่ต้องปฏิบัติของสัญญาดังกล่าวเสร็จสิ้นภายใน 5 ปี

10. สินค้าคงเหลือและวัสดุรอโอนใช้งาน

(หน่วย: พันบาท)

| | งบการเงินรวม | | | | | |
|------------------------|------------------------|---------|----------------------------|---------|-----------------------|---------|
| | รายการปรับลดราคาทุนให้ | | เป็นมูลค่าสุทธิที่จะได้รับ | | สินค้าคงเหลือ - สุทธิ | |
| | ราคาทุน | | 2565 | 2564 | 2565 | 2564 |
| วัสดุก่อสร้างและอะไหล่ | 174,419 | 205,823 | (1,772) | (1,982) | 172,647 | 203,841 |
| สินค้าระหว่างทาง | 430 | - | - | - | 430 | - |
| รวม | 174,849 | 205,823 | (1,772) | (1,982) | 173,077 | 203,841 |

งบการเงินเฉพาะกิจการ

รายการปรับลดราคาทุนให้

เป็นมูลค่าสุทธิที่จะได้รับ

สินค้าคงเหลือ - สุทธิ

| | ราคาทุน | | เป็นมูลค่าสุทธิที่จะได้รับ | | สินค้าคงเหลือ - สุทธิ | |
|------------------------|---------|---------|----------------------------|---------|-----------------------|---------|
| | 2565 | 2564 | 2565 | 2564 | 2565 | 2564 |
| วัสดุก่อสร้างและอะไหล่ | 174,098 | 205,457 | (1,772) | (1,982) | 172,326 | 203,475 |
| สินค้าระหว่างทาง | 430 | - | - | - | 430 | - |
| รวม | 174,528 | 205,457 | (1,772) | (1,982) | 172,756 | 203,475 |

11. เงินฝากธนาคารที่มีภาระค้ำประกัน

ยอดคงเหลือนี้ คือ เงินฝากประจำซึ่งกลุ่มบริษัทได้นำไปค้ำประกันวงเงินสินเชื่อที่ได้รับจากสถาบันการเงิน

12. เงินลงทุนในบริษัทย่อย

(หน่วย: พันบาท)

| บริษัท | ทุนเรียกชำระแล้ว | | ส่วนได้เสีย ในบริษัทย่อย | | ราคาทุน | |
|--|------------------|-----------------|-----------------------------|----------|---------|---------|
| | 2565 | 2564 | 2565 | 2564 | 2565 | 2564 |
| | | | (ร้อยละ) | (ร้อยละ) | | |
| กิจการร่วมค้า ไรท์ทันเนลลิง - วิจิตรภัณฑ์ก่อสร้าง | - | - | 100 | 100 | - | - |
| กิจการร่วมค้า ไรท์ทันเนลลิง - สหบุรณเทคโนโลยี | - | - | 100 | 100 | - | - |
| กิจการร่วมค้า ฤทธิประยงค์ - ไรท์ทันเนลลิง* | - | - | 100 | 100 | - | - |
| กิจการร่วมค้า ไรท์ทันเนลลิง - บางกอก ซิวลิค โกลด์* | - | - | 100 | 100 | - | - |
| กิจการร่วมค้า วิชีอาร์ที | - | - | 100 | 100 | - | - |
| กิจการร่วมค้า เอ็มเค-อาร์ที | - | - | 100 | - | - | - |
| กิจการร่วมค้า พีวี-อาร์ที-บีซีแอล | - | - | 100 | - | - | - |
| บริษัท ไรท์ทันเนลลิง เมียนมา จำกัด | 0.15 ล้านเหรียญ | 0.15 ล้านเหรียญ | | | | |
| | สหรัฐอเมริกา | สหรัฐอเมริกา | 99 | 99 | 5,002 | 5,002 |
| รวมเงินลงทุนในบริษัทย่อย | | | | | 5,002 | 5,002 |
| หัก: ค่าเผื่อการด้อยค่าของเงินลงทุน | | | | | (5,002) | (5,002) |
| เงินลงทุนในบริษัทย่อย - สุทธิ | | | | | - | - |

*อยู่ระหว่างการชำระบัญชี

เมื่อวันที่ 31 มีนาคม 2565 บริษัทฯได้จัดตั้งกิจการร่วมค้า เอ็มเค-อาร์ที ซึ่งเป็นการร่วมค้าระหว่างบริษัทฯและ บริษัท มรกตชุมพรก่อสร้าง จำกัด บริษัทถือว่ากิจการร่วมค้านี้เป็นบริษัทย่อยของบริษัทฯ เนื่องจากบริษัทฯ มีอำนาจควบคุมในกิจการร่วมค้าดังกล่าว

เมื่อวันที่ 9 พฤษภาคม 2565 บริษัทฯ ได้จัดตั้งกิจการร่วมค้า พีวี-อาร์ที-บีซีแอล ซึ่งเป็นการร่วมค้าระหว่าง บริษัทฯ บริษัท พรณิธรกิจ ก่อสร้างและขนส่ง จำกัด และบริษัท บางกอก ซีวิล โลน จำกัด บริษัทฯ ถือว่า กิจการร่วมค้านี้เป็นบริษัทย่อยของบริษัทฯ เนื่องจากบริษัทฯ มีอำนาจควบคุมในกิจการร่วมค้าดังกล่าว

13. การร่วมการงานประเภทการดำเนินงานร่วมกัน

ข้อมูลทางการเงินเฉพาะของบริษัทฯ และส่วนของการร่วมการงานประเภทการดำเนินงานร่วมกันซึ่งแสดงรวม ในงบการเงินเฉพาะกิจการมีดังต่อไปนี้

| | เฉพาะบริษัทฯ | | การร่วมการงาน | | ตัดรายการระหว่างกัน | | งบการเงินเฉพาะกิจการ | |
|------------------------------|------------------|-------|---------------|------|---------------------|-------|----------------------|-------|
| | 2565 | 2564 | 2565 | 2564 | 2565 | 2564 | 2565 | 2564 |
| | (หน่วย: ล้านบาท) | | | | | | | |
| สรุปรายการฐานะการเงิน | | | | | | | | |
| สินทรัพย์หมุนเวียน | 2,799 | 2,458 | (18) | 140 | (93) | (108) | 2,688 | 2,490 |
| สินทรัพย์ไม่หมุนเวียน | 1,734 | 1,373 | 33 | 20 | (1) | (14) | 1,766 | 1,379 |
| หนี้สินหมุนเวียน | 2,485 | 2,263 | 46 | 62 | (93) | (107) | 2,438 | 2,218 |
| หนี้สินไม่หมุนเวียน | 1,012 | 320 | 1 | 14 | (1) | (14) | 1,012 | 320 |
| กำไร (ขาดทุน) สะสม | | | | | | | | |
| ยังไม่ได้จัดสรร | 7 | 222 | (32) | 83 | - | - | (25) | 305 |

| | เฉพาะบริษัทฯ | | การร่วมการงาน | | ตัดรายการระหว่างกัน | | งบการเงินเฉพาะกิจการ | |
|---|------------------|---------|---------------|-------|---------------------|-------|----------------------|---------|
| | 2565 | 2564 | 2565 | 2564 | 2565 | 2564 | 2565 | 2564 |
| | (หน่วย: ล้านบาท) | | | | | | | |
| สรุปรายการกำไรขาดทุน | | | | | | | | |
| รายได้รวม | 2,135 | 2,435 | 4 | 330 | (136) | (286) | 2,003 | 2,479 |
| ค่าใช้จ่ายรวม | (2,323) | (2,363) | (148) | (306) | 136 | 285 | (2,335) | (2,384) |
| กำไร (ขาดทุน) จากการดำเนินงาน | (188) | 72 | (144) | 24 | - | (1) | (332) | 95 |
| รายได้ทางการเงิน | 1 | 1 | 1 | 1 | (1) | - | 1 | 2 |
| ต้นทุนทางการเงิน | (77) | (54) | - | - | 1 | - | (76) | (54) |
| กำไร (ขาดทุน) ก่อนค่าใช้จ่ายภาษีเงินได้ | (264) | 19 | (143) | 25 | - | (1) | (407) | 43 |
| ผลประโยชน์ (ค่าใช้จ่าย) ภาษีเงินได้ | 44 | 1 | 28 | (5) | - | - | 72 | (4) |
| กำไร (ขาดทุน) สำหรับปี | (220) | 20 | (115) | 20 | - | (1) | (335) | 39 |

14. อสังหาริมทรัพย์เพื่อการลงทุน

(หน่วย: ล้านบาท)

| งบการเงินรวม/งบการเงินเฉพาะกิจการ | | |
|-----------------------------------|--------------------|-------|
| ที่ดิน | อาคาร โกดังให้เช่า | รวม |
| ณ วันที่ 31 ธันวาคม 2565: | | |
| ราคาทุน | 800 | 1,500 |
| หัก: ค่าเสื่อมราคาสะสม | - | (830) |
| มูลค่าสุทธิตามบัญชี | 800 | 670 |
| ณ วันที่ 31 ธันวาคม 2564: | | |
| ราคาทุน | 800 | 1,500 |
| หัก: ค่าเสื่อมราคาสะสม | - | (764) |
| มูลค่าสุทธิตามบัญชี | 800 | 736 |

ณ วันที่ 31 ธันวาคม 2565:

ราคาทุน

หัก: ค่าเสื่อมราคาสะสม

มูลค่าสุทธิตามบัญชี

ณ วันที่ 31 ธันวาคม 2564:

ราคาทุน

หัก: ค่าเสื่อมราคาสะสม

มูลค่าสุทธิตามบัญชี

ณ วันที่ 31 ธันวาคม 2565 มูลค่ายุติธรรมของอสังหาริมทรัพย์เพื่อการลงทุนประเมินโดยผู้ประเมินราคาอิสระ โดยใช้เกณฑ์ราคาตลาดคิดเป็นจำนวนรวม 4.2 ล้านบาท (2564: 4.2 ล้านบาท)

15. ที่ดิน อาคารและอุปกรณ์

| งบการเงินรวม | | | | | | | | | | (หน่วย: พันบาท) |
|--------------------------|---------------------------------|---------------------------|---------------------------|-----------------------------|--------------------------|----------|---|--|-----------|-----------------|
| ราคาทุน | ที่ดินและ ส่วนปรับปรุงที่ดิน | อาคารและ สิ่งปลูกสร้าง | เครื่องจักร และอุปกรณ์ | เครื่องมือ และเครื่องใช้ | เครื่องตกแต่ง ติดตั้ง | | สินทรัพย์ สิทธิการใช้ (หมายเหตุ 20) | สินทรัพย์ ระหว่างติดตั้ง และก่อสร้าง | รวม | |
| | | | | | เครื่องใช้ สำนักงาน | ยานพาหนะ | | | | |
| ณ วันที่ 1 มกราคม 2564 | 80,941 | 72,181 | 963,988 | 98,147 | 26,049 | | 714,141 | 7,196 | 2,007,107 | |
| ซื้อเพิ่ม | 198 | - | 18,263 | 10,857 | 11,051 | | 107,014 | 588 | 151,391 | |
| จำหน่าย/ตัดจำหน่าย | - | - | (24,315) | (3,028) | (729) | | (738) | - | (32,283) | |
| โอนเข้า (ออก) | - | - | 4,497 | 38 | - | | 841 | (6,994) | (1,618) | |
| ณ วันที่ 31 ธันวาคม 2564 | 81,139 | 72,181 | 962,433 | 106,014 | 36,371 | | 821,258 | 790 | 2,124,597 | |
| ซื้อเพิ่ม | 5,000 | - | 28,524 | 34,363 | 4,662 | | 198,811 | 43,580 | 315,902 | |
| จำหน่าย/ตัดจำหน่าย | - | - | (23,145) | (2,025) | (802) | | (1,000) | - | (30,764) | |
| โอนเข้า (ออก) | - | - | 360 | - | - | | - | (360) | - | |
| ณ วันที่ 31 ธันวาคม 2565 | 86,139 | 72,181 | 968,172 | 138,352 | 40,231 | | 1,019,069 | 44,010 | 2,409,735 | |
| ค่าเสื่อมราคาสะสม | | | | | | | | | | |
| ณ วันที่ 1 มกราคม 2564 | - | 14,485 | 766,309 | 68,665 | 19,052 | | 311,095 | - | 1,213,856 | |
| ค่าเสื่อมราคาสำหรับปี | - | 2,583 | 45,758 | 12,282 | 3,778 | | 85,565 | - | 152,487 | |
| จำหน่าย/ตัดจำหน่าย | - | - | (21,799) | (2,503) | (672) | | (554) | - | (28,862) | |
| ณ วันที่ 31 ธันวาคม 2564 | - | 17,068 | 790,268 | 78,444 | 22,158 | | 396,106 | - | 1,337,481 | |
| ค่าเสื่อมราคาสำหรับปี | - | 2,583 | 33,638 | 12,649 | 4,652 | | 98,184 | - | 153,951 | |
| จำหน่าย/ตัดจำหน่าย | - | - | (22,710) | (1,720) | (765) | | (984) | - | (28,921) | |
| ณ วันที่ 31 ธันวาคม 2565 | - | 19,651 | 801,196 | 89,373 | 26,045 | | 493,306 | - | 1,462,511 | |

| งบการเงินรวม (ต่อ) | | | | | | | | | | (หน่วย: พันบาท) |
|--|---------------------------------|---------------------------|---------------------------|-----------------------------|---------------------------|----------|---|--|---------|-----------------|
| | ที่ดินและ ส่วนปรับปรุงที่ดิน | อาคารและ สิ่งปลูกสร้าง | เครื่องจักร และอุปกรณ์ | เครื่องมือ และเครื่องใช้ | เครื่องตกแต่ง ติดตั้ง | | สินทรัพย์ สิทธิการใช้ (หมายเหตุ 20) | สินทรัพย์ ระหว่างติดตั้ง และก่อสร้าง | รวม | |
| | | | | | และเครื่องใช้ สำนักงาน | ยานพาหนะ | | | | |
| ค่าเผื่อการด้อยค่า | | | | | | | | | | |
| ณ วันที่ 1 มกราคม 2564 | 2,611 | - | - | - | - | - | - | - | 2,611 | |
| ณ วันที่ 31 ธันวาคม 2564 | 2,611 | - | - | - | - | - | - | - | 2,611 | |
| ณ วันที่ 31 ธันวาคม 2565 | 2,611 | - | - | - | - | - | - | - | 2,611 | |
| มูลค่าสุทธิตามบัญชี | | | | | | | | | | |
| ณ วันที่ 31 ธันวาคม 2564 | 78,528 | 55,113 | 172,165 | 27,570 | 14,213 | 10,974 | 425,152 | 790 | 784,505 | |
| ณ วันที่ 31 ธันวาคม 2565 | 83,528 | 52,530 | 166,976 | 48,979 | 14,186 | 8,641 | 525,763 | 44,010 | 944,613 | |
| ค่าเสื่อมราคาสำหรับปี | | | | | | | | | | |
| 2564 (จำนวน 139 ล้านบาท รวมอยู่ในต้นทุนในการรับเหมาก่อสร้าง ส่วนที่เหลือรวมอยู่ในค่าใช้จ่ายบริหาร) | | | | | | | | | 152,487 | |
| 2565 (จำนวน 148 ล้านบาท รวมอยู่ในต้นทุนในการรับเหมาก่อสร้าง ส่วนที่เหลือรวมอยู่ในค่าใช้จ่ายบริหาร) | | | | | | | | | 153,951 | |

งบการเงินเฉพาะกิจการ

| งบการเงินเฉพาะกิจการ | | | | | | |
|---------------------------------|---------------------------|---------------------------|-----------------------------|--------------------------|-----------|--|
| ที่ดินและ ส่วนปรับปรุงที่ดิน | อาคารและ สิ่งปลูกสร้าง | เครื่องจักร และอุปกรณ์ | เครื่องมือ และเครื่องใช้ | เครื่องตกแต่ง ติดตั้ง | | สินทรัพย์ ระหว่างติดตั้ง และก่อสร้าง |
| | | | | สำนักงาน | ยานพาหนะ | |
| ราคาทุน | | | | | | |
| ณ วันที่ 1 มกราคม 2564 | 80,941 | 72,181 | 97,220 | 25,766 | 714,141 | 2,005,860 |
| ซื้อเพิ่ม | 198 | - | 10,857 | 11,051 | 107,014 | 151,391 |
| จำหน่าย/ตัดจำหน่าย | - | - | (3,028) | (729) | (738) | (32,283) |
| โอนเข้า (ออก) | - | - | 38 | - | 841 | (1,618) |
| ณ วันที่ 31 ธันวาคม 2564 | 81,139 | 72,181 | 105,087 | 36,088 | 821,258 | 2,123,350 |
| ซื้อเพิ่ม | 5,000 | - | 34,363 | 4,662 | 198,811 | 315,902 |
| จำหน่าย/ตัดจำหน่าย | - | - | (2,025) | (802) | (1,000) | (30,764) |
| โอนเข้า (ออก) | - | - | - | - | - | (360) |
| ณ วันที่ 31 ธันวาคม 2565 | 86,139 | 72,181 | 137,425 | 39,948 | 1,019,069 | 2,408,488 |
| ค่าเสื่อมราคาสะสม | | | | | | |
| ณ วันที่ 1 มกราคม 2564 | - | 14,485 | 68,356 | 18,938 | 311,095 | 1,213,421 |
| ค่าเสื่อมราคาสำหรับปี | - | 2,583 | 12,023 | 3,702 | 85,565 | 152,143 |
| จำหน่าย/ตัดจำหน่าย | - | - | (2,503) | (672) | (554) | (28,862) |
| ณ วันที่ 31 ธันวาคม 2564 | - | 17,068 | 77,876 | 21,968 | 396,106 | 1,336,702 |
| ค่าเสื่อมราคาสำหรับปี | - | 2,583 | 12,454 | 4,594 | 98,184 | 153,690 |
| จำหน่าย/ตัดจำหน่าย | - | - | (1,720) | (765) | (984) | (28,921) |
| ณ วันที่ 31 ธันวาคม 2565 | - | 19,651 | 88,610 | 25,797 | 493,306 | 1,461,471 |

(หน่วย: พันบาท)

งบการเงินเฉพาะกิจการ (ต่อ)

| ที่ดินและ ส่วนปรับปรุงที่ดิน | อาคารและ สิ่งปลูกสร้าง | เครื่องจักร และอุปกรณ์ | เครื่องมือ และเครื่องใช้ | เครื่องตกแต่ง ติดตั้ง | | สินทรัพย์ ระหว่างติดตั้ง และก่อสร้าง |
|--|---------------------------|---------------------------|-----------------------------|--------------------------|---|--|
| | | | | สำนักงาน | สินทรัพย์ สิทธิการใช้ (หมายเหตุ 20) | |
| ค่าเผื่อการด้อยค่า | | | | | | |
| ณ วันที่ 1 มกราคม 2564 | - | - | - | - | - | 2,611 |
| ณ วันที่ 31 ธันวาคม 2564 | - | - | - | - | - | 2,611 |
| ณ วันที่ 31 ธันวาคม 2565 | - | - | - | - | - | 2,611 |
| มูลค่าสุทธิตามบัญชี | | | | | | |
| ณ วันที่ 31 ธันวาคม 2564 | 55,113 | 172,149 | 27,211 | 14,120 | 425,152 | 790 |
| ณ วันที่ 31 ธันวาคม 2565 | 52,530 | 166,968 | 48,815 | 14,151 | 525,763 | 44,010 |
| ค่าเสื่อมราคาสำหรับปี | | | | | | |
| 2564 (จำนวน 139 ล้านบาท รวมอยู่ในต้นทุนในการรับเหมาก่อสร้าง ส่วนที่เหลือรวมอยู่ในค่าใช้จ่ายบริหาร) | | | | | | 152,143 |
| 2565 (จำนวน 148 ล้านบาท รวมอยู่ในต้นทุนในการรับเหมาก่อสร้าง ส่วนที่เหลือรวมอยู่ในค่าใช้จ่ายบริหาร) | | | | | | 153,690 |

ณ วันที่ 31 ธันวาคม 2565 บริษัทฯได้นำที่ดิน อาคารและอุปกรณ์ซึ่งมีมูลค่าสุทธิตามบัญชีจำนวนประมาณ 104 ล้านบาท (2564: 105 ล้านบาท) เพื่อค้ำประกันวงเงินสินเชื่อที่ได้รับจากสถาบันการเงิน

ณ วันที่ 31 ธันวาคม 2565 บริษัทฯมีอาคารและอุปกรณ์จำนวนหนึ่งซึ่งตัดค่าเสื่อมราคาหมดแล้ว แต่ยังใช้งานอยู่ มูลค่าตามบัญชีก่อนหักค่าเสื่อมราคาสะสมของสินทรัพย์ดังกล่าวมีจำนวนเงินประมาณ 532 ล้านบาท (2564: 497 ล้านบาท)

16. สินทรัพย์ไม่มีตัวตน

| | (หน่วย: พันบาท) | |
|--------------------------------|-----------------------------------|---------|
| | งบการเงินรวม/งบการเงินเฉพาะกิจการ | |
| | 2565 | 2564 |
| คอมพิวเตอร์ซอฟต์แวร์ - ราคาทุน | 26,890 | 26,081 |
| หัก: ค่าตัดจำหน่ายสะสม | (10,915) | (8,307) |
| มูลค่าสุทธิตามบัญชี | 15,975 | 17,774 |

| | (หน่วย: พันบาท) | |
|------------------------------|-----------------------------------|---------|
| | งบการเงินรวม/งบการเงินเฉพาะกิจการ | |
| | 2565 | 2564 |
| มูลค่าสุทธิตามบัญชีต้นปี | 17,774 | 17,942 |
| ซื้อเพิ่ม | 816 | 711 |
| โอนจากที่ดิน อาคารและอุปกรณ์ | - | 1,618 |
| ค่าตัดจำหน่ายสำหรับปี | (2,612) | (2,497) |
| ตัดจำหน่ายสินทรัพย์ | (3) | - |
| มูลค่าสุทธิตามบัญชีปลายปี | 15,975 | 17,774 |

17. เงินเบิกเกินบัญชีและเงินกู้ยืมระยะสั้นจากสถาบันการเงิน

| | อัตราดอกเบี้ย | | งบการเงินรวม | | งบการเงินเฉพาะกิจการ | |
|---------------------|---------------|---------------|--------------|---------|----------------------|---------|
| | 2565 | 2564 | 2565 | 2564 | 2565 | 2564 |
| | (ร้อยละต่อปี) | (ร้อยละต่อปี) | | | | |
| เงินเบิกเกินบัญชี | 5.53 - 7.68 | 5.53 - 6.95 | 45,596 | 56,638 | 45,596 | 56,638 |
| ตั๋วสัญญาใช้เงิน | 3.25 - 5.29 | 3.25 - 5.25 | 579,922 | 663,294 | 576,000 | 663,294 |
| เจ้าหนี้ทรัสต์รีซีท | 5.25 - 7.00 | 4.10 | 71,407 | 41,183 | 71,407 | 41,183 |
| รวม | | | 696,925 | 761,115 | 693,003 | 761,115 |

เงินเบิกเกินบัญชีของบริษัทฯค้ำประกัน โดยการจดจำนองที่ดินและสิ่งปลูกสร้างของบริษัทฯและกรรมการ และค้ำประกันโดยกรรมการของบริษัทฯ เงินกู้ยืมระยะสั้นจากสถาบันการเงินในรูปตั๋วสัญญาใช้เงิน ค้ำประกันโดยบัญชีเงินฝากออมทรัพย์ บัญชีเงินฝากประจำ และการโอนสิทธิจากการเรียกชำระเงินค่างาน จากลูกหนี้การค้าของบริษัทฯและบริษัทย่อยตามสัญญาบาง โครงการ เจ้าหนี้ทรัสต์รีซีทค้ำประกัน โดยการ จดจำนองเครื่องจักร การจำนำบัญชีเงินฝากประจำ การ โอนสิทธิจากการเรียกชำระเงินค่างานจากลูกหนี้ การค้ำตามสัญญาบางโครงการ และค้ำประกันโดยกรรมการของบริษัทฯ

18. เจ้าหนี้การค้าและเจ้าหนี้อื่น

| | (หน่วย: พันบาท) | | | |
|--|-----------------|---------|----------------------|---------|
| | งบการเงินรวม | | งบการเงินเฉพาะกิจการ | |
| | 2565 | 2564 | 2565 | 2564 |
| เจ้าหนี้การค้า - กิจการที่เกี่ยวข้องกัน | - | 7,330 | - | 7,330 |
| เจ้าหนี้การค้า - กิจการที่ไม่เกี่ยวข้องกัน | 591,542 | 561,002 | 591,352 | 560,331 |
| เจ้าหนี้อื่น - กิจการที่เกี่ยวข้องกัน | - | 32,363 | 4,342 | 36,709 |
| เจ้าหนี้อื่น - กิจการที่ไม่เกี่ยวข้องกัน | 19,123 | 13,847 | 11,776 | 12,314 |
| เจ้าหนี้ค่าซื้อสินทรัพย์ | 41,620 | 7,994 | 41,620 | 7,994 |
| ค่าใช้จ่ายค้างจ่าย | 32,690 | 56,366 | 34,474 | 55,996 |
| รวมเจ้าหนี้การค้าและเจ้าหนี้อื่น | 684,975 | 678,902 | 683,564 | 680,674 |

เงินกู้ยืมระยะยาวจากสถาบันการเงิน

| เงินกู้ | อัตราดอกเบี้ย (ร้อยละ) | การชำระคืน | (หน่วย: พันบาท) | |
|---|---|---|---------------------------------------|-----------|
| | | | งบการเงินรวม/ งบการเงินเฉพาะกิจการ | |
| | | | 2565 | 2564 |
| 1 | MLR - 1.5 | ชำระคืนเป็นรายเดือน โดยมีกำหนดชำระคืนเงินต้น งวดสุดท้ายในเดือนกรกฎาคม 2566 | 1,722 | 3,674 |
| 2 | MLR | ชำระคืนในอัตราไม่น้อยกว่าร้อยละ 15 ของเงินค่างวดงาน ที่ได้รับในแต่ละงวด โดยมีกำหนดชำระคืนเงินต้น งวดสุดท้ายภายในเดือนพฤษภาคม 2566 | 11,872 | 56,181 |
| 3 | 2.0 สำหรับปีที่ 1 ถึง 2 Prime rate - 2.0 สำหรับปีที่ 3 ถึง 5 และ Prime rate สำหรับปีที่เหลือ | ชำระคืนเป็นรายเดือน โดยมีกำหนดชำระคืนเงินต้น งวดสุดท้ายในเดือนธันวาคม 2570 | 27,394 | 52,459 |
| 4 | MOR - 1.0 | ชำระคืนเป็นรายเดือน โดยมีกำหนดชำระคืนเงินต้นงวด สุดท้ายในเดือนสิงหาคม 2568 | 16,815 | 22,086 |
| 5 | MOR | ชำระคืนเป็นรายเดือน โดยมีกำหนดชำระคืนเงินต้นงวด สุดท้ายในเดือนกันยายน 2568 | 7,166 | 9,289 |
| 6 | MLR - 0.5 | ชำระคืนเป็นรายไตรมาส โดยมีกำหนดชำระคืนเงินต้นงวด สุดท้ายในเดือนตุลาคม 2567 | 50,000 | 75,000 |
| 7 | MOR | ชำระคืนเป็นรายเดือน โดยมีกำหนดชำระคืนเงินต้นงวด สุดท้ายในเดือนธันวาคม 2568 | 4,256 | 5,500 |
| 8 | MLR | ชำระคืนเป็นรายเดือน โดยมีกำหนดชำระคืนเงินต้นงวด สุดท้ายในเดือนเมษายน 2568 | 174,940 | - |
| รวม | | | 294,165 | 224,189 |
| หัก: ส่วนที่ถึงกำหนดชำระภายในหนึ่งปี | | | (172,870) | (146,813) |
| เงินกู้ยืมระยะยาวจากสถาบันการเงิน - สุทธิจากส่วนที่ถึงกำหนดชำระภายในหนึ่งปี | | | 121,295 | 77,376 |

การเปลี่ยนแปลงของบัญชีเงินกู้ยืมระยะยาวสำหรับปีสิ้นสุดวันที่ 31 ธันวาคม 2565 และ 2564 มีรายละเอียดดังนี้

| | (หน่วย: พันบาท) | |
|------------------------------|-----------------------------------|----------|
| | งบการเงินรวม/งบการเงินเฉพาะกิจการ | |
| | 2565 | 2564 |
| ยอดคงเหลือต้นปี | 224,189 | 154,148 |
| บวก: กู้เพิ่มระหว่างปี | 180,000 | 123,949 |
| หัก: จ่ายคืนเงินกู้ระหว่างปี | (110,024) | (53,908) |
| ยอดคงเหลือปลายปี | 294,165 | 224,189 |

เงินกู้ยืมระยะยาวจากสถาบันการเงินค้ำประกันโดยการจดจำนองที่ดิน สิ่งปลูกสร้าง และเครื่องจักร การจำนำบัญชีเงินฝากออมทรัพย์ บัญชีเงินฝากประจำของบริษัทฯ และบัตรเงินฝาก การโอนสิทธิเรียกร้องในการรับเงินค่างานตามสัญญาก่อสร้างของบริษัทฯ และค้ำประกันโดยกรรมการของบริษัทฯ

ภายใต้สัญญาเงินกู้ยืม บริษัทฯ ต้องปฏิบัติตามเงื่อนไขทางการเงินบางประการ เช่น การดำรงอัตราส่วนหนี้สินต่อส่วนของผู้ถือหุ้นและอัตราส่วนความสามารถในการชำระหนี้ให้เป็นไปตามอัตราที่กำหนดในสัญญา เป็นต้น

ณ วันที่ 31 ธันวาคม 2565 และ 2564 บริษัทฯ ไม่สามารถดำรงอัตราส่วนทางการเงินตามเงื่อนไขที่ระบุไว้ในสัญญาเงินกู้ยืมจากธนาคารพาณิชย์แห่งหนึ่งได้ (วงเงินกู้ที่ 3) เพื่อให้เป็นไปตามหลักการบัญชีที่รับรองทั่วไป บริษัทฯ ได้จัดประเภทเงินกู้ยืมที่ยังไม่ถึงกำหนดชำระภายในหนึ่งปี ณ วันที่ 31 ธันวาคม 2565 และ 2564 จำนวน 19 ล้านบาท และ 44 ล้านบาท ตามลำดับ ภายใต้สัญญาเงินกู้ยืมดังกล่าวเป็นส่วนของเงินกู้ยืมระยะยาวจากสถาบันการเงินที่ถึงกำหนดชำระภายในหนึ่งปี ต่อมาเมื่อวันที่ 23 มกราคม 2566 บริษัทฯ ได้รับการผ่อนผันการดำรงอัตราส่วนความสามารถในการชำระหนี้ (DSCR) จากธนาคารพาณิชย์ดังกล่าวเรียบร้อยแล้ว

20. สัญญาเช่า

20.1 กลุ่มบริษัทในฐานะผู้เช่า

กลุ่มบริษัททำสัญญาเช่าสินทรัพย์เพื่อใช้ในการดำเนินงานของกลุ่มบริษัท โดยมีอายุสัญญาระหว่าง 2 - 9 ปี

ก) สินทรัพย์สิทธิการใช้

รายการเปลี่ยนแปลงของบัญชีสินทรัพย์สิทธิการใช้สำหรับปีสิ้นสุดวันที่ 31 ธันวาคม 2565 และ 2564 สรุปได้ดังนี้

(หน่วย: พันบาท)

| | งบการเงินรวม/งบการเงินเฉพาะกิจการ | | | | | |
|--------------------------|-----------------------------------|---------|-----------------------|-------------------------|----------|----------|
| | ที่ดิน | อาคาร | เครื่องจักรและอุปกรณ์ | เครื่องมือและเครื่องใช้ | ยานพาหนะ | รวม |
| ณ วันที่ 1 มกราคม 2564 | 9,396 | 6,386 | 354,168 | - | 33,096 | 403,046 |
| เพิ่มขึ้น | 3,251 | 241 | 82,383 | 2,477 | 18,662 | 107,014 |
| จำหน่าย/ตัดจำหน่าย | - | - | - | - | (184) | (184) |
| โอนเข้า | - | - | 841 | - | - | 841 |
| ค่าเสื่อมราคาสำหรับปี | (2,488) | (1,156) | (74,692) | (154) | (7,075) | (85,565) |
| ณ วันที่ 31 ธันวาคม 2564 | 10,159 | 5,471 | 362,700 | 2,323 | 44,499 | 425,152 |
| เพิ่มขึ้น | 3,973 | - | 172,469 | 2,986 | 19,383 | 198,811 |
| จำหน่าย/ตัดจำหน่าย | - | - | (16) | - | - | (16) |
| ค่าเสื่อมราคาสำหรับปี | (3,472) | (1,156) | (85,225) | (583) | (7,748) | (98,184) |
| ณ วันที่ 31 ธันวาคม 2565 | 10,660 | 4,315 | 449,928 | 4,726 | 56,134 | 525,763 |

ข) หนี้สินตามสัญญาเช่า

(หน่วย: พันบาท)

| | งบการเงินรวม/งบการเงินเฉพาะกิจการ | | |
|---|-----------------------------------|---|-----------|
| | ณ วันที่ 31 ธันวาคม 2565 | | |
| | หนี้สินตามสัญญาเช่า | หนี้สินตามสัญญาเช่า - สุทธิจากส่วนที่ถึงกำหนดชำระภายในหนึ่งปี | รวม |
| จำนวนเงินที่ต้องจ่ายตามสัญญาเช่า | 294,501 | 75,729 | 370,230 |
| หัก: ดอกเบี้ยรอการตัดจำหน่าย | (19,288) | (3,710) | (22,998) |
| รวมหนี้สินตามสัญญาเช่า | 275,213 | 72,019 | 347,232 |
| หัก: ส่วนที่ถึงกำหนดชำระภายในหนึ่งปี | (93,371) | (25,081) | (118,452) |
| หนี้สินตามสัญญาเช่า - สุทธิจากส่วนที่ถึงกำหนดชำระภายในหนึ่งปี | 181,842 | 46,938 | 228,780 |

(หน่วย: พันบาท)

| | งบการเงินรวม/งบการเงินเฉพาะกิจการ | | |
|---|-----------------------------------|---|-----------|
| | ณ วันที่ 31 ธันวาคม 2564 | | |
| | หนี้สินตามสัญญาเช่า | หนี้สินตามสัญญาเช่า - สุทธิจากส่วนที่ถึงกำหนดชำระภายในหนึ่งปี | รวม |
| จำนวนเงินที่ต้องจ่ายตามสัญญาเช่า | 184,577 | 97,524 | 282,101 |
| หัก: ดอกเบี้ยรอการตัดจำหน่าย | (10,669) | (6,331) | (17,000) |
| รวมหนี้สินตามสัญญาเช่า | 173,908 | 91,193 | 265,101 |
| หัก: ส่วนที่ถึงกำหนดชำระภายในหนึ่งปี | (82,207) | (22,849) | (105,056) |
| หนี้สินตามสัญญาเช่า - สุทธิจากส่วนที่ถึงกำหนดชำระภายในหนึ่งปี | 91,701 | 68,344 | 160,045 |

การวิเคราะห์การครบกำหนดของจำนวนเงินที่ต้องจ่ายตามสัญญาเช่าเปิดเผยข้อมูลอยู่ในหมายเหตุประกอบงบการเงินข้อ 35.2 ภายใต้หัวข้อความเสี่ยงด้านสภาพคล่อง

ค) ค่าใช้จ่ายเกี่ยวกับสัญญาเช่าที่รับรู้ในส่วนของการกำไรหรือขาดทุน

(หน่วย: พันบาท)

| | งบการเงินรวม/งบการเงินเฉพาะกิจการ | |
|---|-----------------------------------|--------|
| | 2565 | 2564 |
| ค่าเสื่อมราคาของสินทรัพย์สิทธิการใช้ | 98,184 | 85,565 |
| ดอกเบี้ยจ่ายของหนี้สินตามสัญญาเช่า | 10,320 | 9,159 |
| ค่าใช้จ่ายเกี่ยวกับสัญญาเช่าระยะสั้น | 284 | 4,438 |
| ค่าใช้จ่ายเกี่ยวกับสัญญาเช่าซึ่งสินทรัพย์อ้างอิงมีมูลค่าต่ำ | 209 | 803 |

ง) อื่น ๆ

บริษัทฯ มีกระแสเงินสดจ่ายทั้งหมดของสัญญาเช่าสำหรับปีสิ้นสุดวันที่ 31 ธันวาคม 2565 จำนวน 122 ล้านบาท (2564: 140 ล้านบาท) ซึ่งรวมถึงกระแสเงินสดจ่ายของสัญญาเช่าระยะสั้น สัญญาเช่าซึ่งสินทรัพย์อ้างอิงมีมูลค่าต่ำ และค่าเช่าผันแปรที่ไม่ขึ้นอยู่กับดัชนีหรืออัตรา

21. หุ้นกู้

(หน่วย: พันบาท)

| | งบการเงินรวม/งบการเงินเฉพาะกิจการ | |
|---|-----------------------------------|------|
| | 2565 | 2564 |
| หุ้นกู้ | 587,000 | - |
| หัก: ค่าใช้จ่ายในการออกหุ้นกู้หรือตัดบัญชี | (5,916) | - |
| หุ้นกู้ - สุทธิจากค่าใช้จ่ายในการออกหุ้นกู้หรือตัดบัญชี | 581,084 | - |

ณ วันที่ 31 ธันวาคม 2565 หุ้นกู้ของบริษัทฯเป็นหุ้นกู้ชนิดระบุชื่อผู้ถือ ประเภทไม่ค้ำยสิทธิ ไม่มีหลักประกัน และมีผู้แทนผู้ถือหุ้นกู้ บริษัทฯมีสิทธิไถ่ถอนหรือชำระคืนเงินต้นหุ้นกู้ทั้งจำนวนหรือบางส่วนไม่ว่าในคราวเดียวหรือหลายคราวตั้งแต่ครบ 2 ปีนับจากวันออกจำหน่ายหุ้นกู้ หุ้นกู้ดังกล่าวมีมูลค่าที่ตราไว้หน่วยละ 1,000 บาท และมีกำหนดชำระดอกเบี้ยทุก 3 เดือน โดยมีรายละเอียดที่สำคัญอื่นดังนี้

| หุ้นกู้ | งบการเงินรวม/งบการเงินเฉพาะกิจการ | | จำนวนหน่วย | รายละเอียด | |
|-----------------|-----------------------------------|-----------|------------|---------------|--------------------|
| | 2565 | 2564 | | อัตราดอกเบี้ย | วันครบกำหนดไถ่ถอน |
| | (ล้านบาท) | (ล้านบาท) | | (ร้อยละต่อปี) | |
| 1/2565 ชุดที่ 1 | 412 | - | 412,100 | 5.25 | 11 กุมภาพันธ์ 2569 |
| 1/2565 ชุดที่ 2 | 175 | - | 174,900 | 5.75 | 11 สิงหาคม 2570 |
| | 587 | - | | | |

ภายใต้ข้อกำหนดด้วยสิทธิและหน้าที่ของผู้ถือหุ้นกู้ บริษัทฯต้องปฏิบัติตามเงื่อนไขทางการเงินบางประการ เช่น การดำรงอัตราส่วนหนี้สินที่มีภาระดอกเบี้ยต่อส่วนของผู้ถือหุ้น เป็นต้น การเปลี่ยนแปลงของบัญชีหุ้นกู้สำหรับปีสิ้นสุดวันที่ 31 ธันวาคม 2565 มีรายละเอียดดังนี้

(หน่วย: พันบาท)

| | งบการเงินรวม/ งบการเงินเฉพาะกิจการ |
|---|---------------------------------------|
| ยอดคงเหลือ ณ วันที่ 1 มกราคม 2565 | - |
| ออกหุ้นกู้ในระหว่างงวด | 587,000 |
| ตัดจำหน่ายค่าใช้จ่ายในการออกหุ้นกู้ | 590 |
| ค่าใช้จ่ายในการออกหุ้นกู้หรือการตัดบัญชีเพิ่มขึ้นระหว่างงวด | (6,506) |
| ยอดคงเหลือ ณ วันที่ 31 ธันวาคม 2565 | 581,084 |

การแสดงผลประโยชน์ระยะยาวของพนักงาน

จำนวนเงินการแสดงผลประโยชน์ระยะยาวของพนักงานซึ่งเป็นเงินชดเชยพนักงานเมื่อออกจากงานแสดงได้ดังนี้

(หน่วย: พันบาท)

| | งบการเงินรวม/งบการเงินเฉพาะกิจการ | |
|---|-----------------------------------|---------|
| | 2565 | 2564 |
| การแสดงผลประโยชน์ระยะยาวของพนักงานต้นปี | 66,903 | 59,194 |
| ส่วนที่รับรู้ในกำไรหรือขาดทุน: | | |
| ต้นทุนบริการในปัจจุบัน | 16,149 | 14,839 |
| ต้นทุนดอกเบี้ย | 618 | 542 |
| ส่วนที่รับรู้ในกำไรขาดทุนเบ็ดเสร็จอื่น: | | |
| (กำไร) ขาดทุนจากการประมาณการตามหลักคณิตศาสตร์ | | |
| ประกันภัย | | |
| ส่วนที่เกิดจากการเปลี่ยนแปลงข้อสมมติด้านประชากรศาสตร์ | 11,264 | - |
| ส่วนที่เกิดจากการเปลี่ยนแปลงข้อสมมติทางการเงิน | (20,715) | - |
| ส่วนที่เกิดจากการปรับปรุงจากประสบการณ์ | (15,113) | - |
| ผลประโยชน์ที่จ่ายในระหว่างปี | (8,062) | (7,672) |
| การแสดงผลประโยชน์ระยะยาวของพนักงานปลายปี | 51,044 | 66,903 |

บริษัทฯคาดว่าจะจ่ายชำระผลประโยชน์ระยะยาวของพนักงานภายใน 1 ปีข้างหน้า เป็นจำนวนประมาณ 5 ล้านบาท (2564: 7 ล้านบาท)

ณ วันที่ 31 ธันวาคม 2565 ระยะเวลาเฉลี่ยล่วงหน้าในการจ่ายชำระผลประโยชน์ระยะยาวของพนักงานของบริษัทฯประมาณ 6 ปี (2564: 6 ปี)

สมมติฐานที่สำคัญในการประมาณการตามหลักคณิตศาสตร์ประกันภัยสรุปได้ดังนี้

(หน่วย: ร้อยละต่อปี)

| | งบการเงินรวม/งบการเงินเฉพาะกิจการ | |
|-----------------------------------|-----------------------------------|---------|
| | 2565 | 2564 |
| อัตราคิดลด | 2.61% | 0.98% |
| อัตราการขึ้นเงินเดือน | 3.98% | 8.0% |
| อัตราการเปลี่ยนแปลงในจำนวนพนักงาน | 0 - 39% | 0 - 35% |

ผลกระทบของการเปลี่ยนแปลงสมมติฐานที่สำคัญต่อมูลค่าปัจจุบันของภาระผูกพันผลประโยชน์ระยะยาวของพนักงาน ณ วันที่ 31 ธันวาคม 2565 และ 2564 สรุปได้ดังนี้

(หน่วย: ล้านบาท)

| | งบการเงินรวม/งบการเงินเฉพาะกิจการ | | | |
|-----------------------------------|-----------------------------------|---------|--------------------------|---------|
| | ณ วันที่ 31 ธันวาคม 2565 | | ณ วันที่ 31 ธันวาคม 2564 | |
| | เพิ่มขึ้น 1% | ลดลง 1% | เพิ่มขึ้น 1% | ลดลง 1% |
| อัตราคิดลด | (3) | 3 | (4) | 4 |
| อัตรารากขึ้นเงินเดือน | 4 | (4) | 4 | (4) |
| อัตราการเปลี่ยนแปลงในจำนวนพนักงาน | (3) | 2 | (4) | 2 |

23. ทุนเรือนหุ้น

เมื่อวันที่ 25 เมษายน 2565 ที่ประชุมสามัญผู้ถือหุ้นของบริษัทฯมีมติอนุมัติการเพิ่มทุนจดทะเบียนของบริษัทฯอีกจำนวน 110,000,000 บาท จากทุนจดทะเบียนเดิมจำนวน 550,000,000 บาท (หุ้นสามัญ 1,100,000,000 หุ้น มูลค่าหุ้นละ 0.50 บาท) เป็นทุนจดทะเบียนใหม่จำนวน 660,000,000 บาท (หุ้นสามัญ 1,320,000,000 หุ้น มูลค่าหุ้นละ 0.50 บาท) โดยออกหุ้นสามัญเพิ่มทุนจำนวน 220,000,000 หุ้น มูลค่าหุ้นละ 0.50 บาท เพื่อรองรับการใช้สิทธิของใบสำคัญแสดงสิทธิที่จะซื้อหุ้นสามัญ ทั้งนี้บริษัทฯได้จดทะเบียนการเพิ่มทุนจดทะเบียนของบริษัทฯข้างต้นกับกระทรวงพาณิชย์เมื่อวันที่ 5 พฤษภาคม 2565

ณ วันที่ 31 ธันวาคม 2565 ทุนออกจำหน่ายและชำระเต็มมูลค่าแล้วของบริษัทฯเป็นจำนวนเงิน 550,941,500 บาท ประกอบด้วยหุ้นสามัญจำนวน 1,101,883,000 หุ้น มูลค่าหุ้นละ 0.5 บาท (2564: 550,000,000 บาท ประกอบด้วยหุ้นสามัญจำนวน 1,100,000,000 หุ้น มูลค่าหุ้นละ 0.5 บาท) มูลค่าที่เพิ่มขึ้นจำนวน 941,500 บาท เกิดจากการใช้สิทธิตามใบสำคัญแสดงสิทธิที่จะซื้อหุ้นสามัญครั้งที่ 1 (RT-W1) ในเดือนพฤศจิกายน 2565 ทั้งนี้บริษัทฯได้จดทะเบียนเพิ่มทุนออกจำหน่ายและชำระเต็มมูลค่าเป็นจำนวนเงิน 550,941,500 บาท กับกระทรวงพาณิชย์เมื่อวันที่ 9 ธันวาคม 2565

24. ใบสำคัญแสดงสิทธิที่จะซื้อหุ้นสามัญ

เมื่อวันที่ 25 เมษายน 2565 ที่ประชุมสามัญผู้ถือหุ้นของบริษัทฯมีมติอนุมัติให้ออกและจัดสรรใบสำคัญแสดงสิทธิที่จะซื้อหุ้นสามัญของบริษัทฯครั้งที่ 1 (RT-W1) ในจำนวนไม่เกิน 220,000,000 หน่วย ให้แก่ผู้ถือหุ้นเดิมโดยไม่คิดมูลค่า ในอัตราส่วน 5 หุ้นสามัญเดิมต่อใบสำคัญแสดงสิทธิ 1 หน่วย โดยใบสำคัญแสดงสิทธิ 1 หน่วย สามารถซื้อหุ้นสามัญได้ 1 หุ้น ในราคาหุ้นละ 1.35 บาท ใบสำคัญแสดงสิทธิมีอายุ 2 ปี นับจากวันที่ออกใบสำคัญแสดงสิทธิ และมีระยะเวลาการใช้สิทธิทุก 6 เดือน นับแต่วันที่ออกใบสำคัญแสดงสิทธิ โดยเริ่มใช้สิทธิครั้งแรกได้ในวันที่ 30 พฤศจิกายน 2565

ทั้งนี้เมื่อวันที่ 1 มิถุนายน 2565 บริษัทฯได้จัดสรรใบสำคัญแสดงสิทธิ (RT-W1) ให้แก่ผู้ถือหุ้นเดิมจำนวน 219,992,087 หน่วย โดยจะไม่นำใบสำคัญแสดงสิทธิส่วนที่เหลือจำนวน 7,913 หน่วย มาจัดสรรอีก

ในเดือนพฤศจิกายน 2565 มีการใช้สิทธิตามใบสำคัญแสดงสิทธิที่จะซื้อหุ้นสามัญครั้งที่ 1 (RT-W1) จำนวน 1,883,000 หน่วย ซึ่งบริษัทฯได้ออกหุ้นสามัญเพิ่มทุนสำหรับการใช้สิทธิดังกล่าวตามที่กล่าวไว้ในหมายเหตุประกอบงบการเงินข้อ 23

ณ วันที่ 31 ธันวาคม 2565 บริษัทฯคงเหลือใบสำคัญแสดงสิทธิที่จะซื้อหุ้นสามัญครั้งที่ 1 (RT-W1) ที่ยังไม่ได้มีการใช้สิทธิจำนวน 218,109,087 หน่วย

25. สรรองตามกฎหมาย

ภายใต้บทบัญญัติของมาตรา 116 แห่งพระราชบัญญัติบริษัทมหาชนจำกัด พ.ศ. 2535 บริษัทฯต้องจัดสรรกำไรสุทธิประจำปีส่วนหนึ่งไว้เป็นทุนสำรองไม่น้อยกว่าร้อยละ 5 ของกำไรสุทธิประจำปีหักด้วยยอดขาดทุนสะสมยกมา (ถ้ามี) จนกว่าทุนสำรองนี้จะมีจำนวนไม่น้อยกว่าร้อยละ 10 ของทุนจดทะเบียน สรรองตามกฎหมายดังกล่าวไม่สามารถนำไปจ่ายเงินปันผลได้

26. ต้นทุนทางการเงิน

(หน่วย: พันบาท)

| | งบการเงินรวม | | งบการเงินเฉพาะกิจการ | |
|--|--------------|--------|----------------------|--------|
| | 2565 | 2564 | 2565 | 2564 |
| ค่าใช้จ่ายดอกเบี้ยของเงินกู้ยืม | 52,951 | 44,361 | 52,748 | 44,361 |
| ค่าใช้จ่ายดอกเบี้ยของหนี้สินตามสัญญาเช่า | 10,320 | 9,159 | 10,320 | 9,159 |
| ค่าใช้จ่ายดอกเบี้ยของหุ้นกู้ | 13,007 | - | 13,007 | - |
| รวม | 76,278 | 53,520 | 76,075 | 53,520 |

27. ค่าใช้จ่ายตามลักษณะ

รายการค่าใช้จ่ายแบ่งตามลักษณะประกอบด้วยรายการค่าใช้จ่ายที่สำคัญดังต่อไปนี้

| | (หน่วย: พันบาท) | | | |
|--|-----------------|-----------|----------------------|-----------|
| | งบการเงินรวม | | งบการเงินเฉพาะกิจการ | |
| | 2565 | 2564 | 2565 | 2564 |
| เงินเดือน ค่าแรง และผลประโยชน์อื่นของพนักงาน | 652,964 | 707,641 | 652,168 | 706,514 |
| ค่าเสื่อมราคาและค่าตัดจำหน่าย | 156,628 | 155,051 | 156,368 | 154,706 |
| วัสดุก่อสร้างและวัสดุสิ้นเปลืองใช้ไป | 969,077 | 1,120,896 | 969,077 | 1,120,896 |
| ต้นทุนงานจ้างเหมาช่วง | 325,704 | 176,123 | 319,549 | 176,123 |
| ค่าซ่อมแซมและบำรุงรักษา | 64,363 | 31,659 | 64,363 | 31,659 |

28. ภาษีเงินได้

ค่าใช้จ่ายภาษีเงินได้สำหรับปีสิ้นสุดวันที่ 31 ธันวาคม 2565 และ 2564 สรุปได้ดังนี้

| | (หน่วย: พันบาท) | | | |
|---|-----------------|--------------|----------------------|--------------|
| | งบการเงินรวม | | งบการเงินเฉพาะกิจการ | |
| | 2565 | 2564 | 2565 | 2564 |
| ภาษีเงินได้ปัจจุบัน: | | | | |
| ภาษีเงินได้นิติบุคคลสำหรับปี | 5,009 | 3,001 | 1,469 | 2,911 |
| ภาษีเงินได้รอการตัดบัญชี: | | | | |
| ภาษีเงินได้รอการตัดบัญชีจากการเกิดผลแตกต่างชั่วคราว | | | | |
| และการกลับรายการผลแตกต่างชั่วคราว | (71,972) | 1,299 | (73,784) | 1,299 |
| ค่าใช้จ่าย (ผลประโยชน์) ภาษีเงินได้ที่แสดงอยู่ใน | | | | |
| ส่วนของกำไรหรือขาดทุน | (66,963) | 4,300 | (72,315) | 4,210 |

จำนวนภาษีเงินได้ที่เกี่ยวข้องกับส่วนประกอบแต่ละส่วนของกำไรขาดทุนเบ็ดเสร็จอื่นสำหรับปีสิ้นสุดวันที่ 31 ธันวาคม 2565 และ 2564 สรุปได้ดังนี้

| | (หน่วย: พันบาท) | | | |
|--|-----------------|------|----------------------|------|
| | งบการเงินรวม | | งบการเงินเฉพาะกิจการ | |
| | 2565 | 2564 | 2565 | 2564 |
| ภาษีเงินได้รอการตัดบัญชีที่เกี่ยวข้องกับกำไรจากการ | | | | |
| ประมาณการตามหลักคณิตศาสตร์ประกันภัย | 4,913 | - | 4,913 | - |

รายการกระทบยอดระหว่างกำไร (ขาดทุน) ทางบัญชีกับค่าใช้จ่ายภาษีเงินได้มีดังนี้

| | (หน่วย: พันบาท) | | | |
|--|-----------------|----------|----------------------|----------|
| | งบการเงินรวม | | งบการเงินเฉพาะกิจการ | |
| | 2565 | 2564 | 2565 | 2564 |
| กำไร (ขาดทุน) ทางบัญชีก่อนภาษีเงินได้นิติบุคคล | (379,114) | 45,838 | (406,927) | 43,131 |
| อัตราภาษีเงินได้นิติบุคคล | 20% | 20% | 20% | 20% |
| กำไร (ขาดทุน) ทางบัญชีก่อนภาษีเงินได้นิติบุคคลคูณอัตราภาษี | (75,823) | 9,168 | (81,385) | 8,626 |
| ขาดทุนทางภาษีที่ยังไม่ได้รับรู้ในงวดก่อนซึ่งนำมาใช้ลดค่าใช้จ่ายภาษีเงินได้ปัจจุบัน | (253) | - | - | - |
| ผลกระทบทางภาษีสำหรับ: | | | | |
| ค่าใช้จ่ายต้องห้าม | 15,530 | 5,411 | 15,530 | 6,412 |
| ค่าใช้จ่ายที่มีสิทธิหักได้เพิ่มขึ้น | (7,171) | (12,378) | (7,171) | (11,649) |
| ผลขาดทุนทางภาษีที่ยังไม่ได้ใช้ | 43 | 1,292 | - | 14 |
| อื่น ๆ | 711 | 807 | 711 | 807 |
| รวม | 9,113 | (4,868) | 9,070 | (4,416) |
| ค่าใช้จ่าย (ผลประโยชน์) ภาษีเงินได้ที่แสดงอยู่ในส่วนของกำไรหรือขาดทุน | (66,963) | 4,300 | (72,315) | 4,210 |

ส่วนประกอบของสินทรัพย์ถาวรที่ได้รับการตัดบัญชีและหนี้สินถาวรที่ได้รับการตัดบัญชี ณ วันที่ 31 ธันวาคม 2565 และ 2564 ประกอบด้วยรายการดังต่อไปนี้

| | (หน่วย: พันบาท) | | | |
|--|-----------------|---------------|----------------------|---------------|
| | งบการเงินรวม | | งบการเงินเฉพาะกิจการ | |
| | 2565 | 2564 | 2565 | 2564 |
| สินทรัพย์ถาวรที่ได้รับการตัดบัญชี | | | | |
| รายได้ที่ยังไม่ได้เรียกชำระ | 31,473 | 2,297 | 31,473 | 2,297 |
| สำรองผลประโยชน์ระยะยาวของพนักงาน | 10,209 | 13,381 | 10,209 | 13,381 |
| สำรองเผื่อผลขาดทุนสำหรับโครงการก่อสร้าง | 58 | - | 1,868 | - |
| ผลขาดทุนทางภาษีที่ยังไม่ได้ใช้ | 73,471 | 10,646 | 73,140 | 10,314 |
| มูลค่าของที่ดิน อาคารและอุปกรณ์ | - | 19,235 | - | 19,235 |
| ค่าเผื่อการลดลงของมูลค่าสินค้าคงเหลือ | 355 | 396 | 355 | 396 |
| รวม | 115,566 | 45,955 | 117,045 | 45,623 |
| หนี้สินถาวรที่ได้รับการตัดบัญชี | | | | |
| มูลค่าของที่ดิน อาคารและอุปกรณ์ | (14,477) | (13,109) | (14,477) | (13,109) |
| ค่าใช้จ่ายในการออกหุ้นกู้ | (1,183) | - | (1,183) | - |
| รวม | (15,660) | (13,109) | (15,660) | (13,109) |
| สินทรัพย์ถาวรที่ได้รับการตัดบัญชี - สุทธิ | 99,906 | 32,846 | 101,385 | 32,514 |

ณ วันที่ 31 ธันวาคม 2565 กลุ่มบริษัทมีรายการผลแตกต่างชั่วคราวที่ใช้หักภาษีจำนวน 18 ล้านบาท (2564: 18 ล้านบาท) (เฉพาะของบริษัทฯ: 16 ล้านบาท 2564: 16 ล้านบาท) ที่กลุ่มบริษัทไม่ได้บันทึกสินทรัพย์ถาวรที่ได้รับการตัดบัญชี เนื่องจากกลุ่มบริษัทพิจารณาแล้วเห็นว่ากลุ่มบริษัทอาจไม่ได้ใช้รายการดังกล่าวเพื่อหักกับกำไรทางภาษีในอนาคต

ณ วันที่ 31 ธันวาคม 2565 บริษัทย่อยมีผลขาดทุนทางภาษีที่ยังไม่ได้ใช้จำนวน 21 ล้านบาท (2564: 29 ล้านบาท) ที่ไม่ได้บันทึกสินทรัพย์ถาวรที่ได้รับการตัดบัญชี เนื่องจากบริษัทย่อยพิจารณาแล้วเห็นว่าอาจไม่มีกำไรทางภาษีในอนาคตเพียงพอที่จะนำผลขาดทุนทางภาษีมาใช้ประโยชน์ได้ โดยผลขาดทุนทางภาษีดังกล่าวจะทยอยสิ้นสุดระยะเวลาการให้ประโยชน์ภายในปี 2570

29. กำไรต่อหุ้น

กำไรต่อหุ้นขั้นพื้นฐานคำนวณโดยหารกำไร (ขาดทุน) สำหรับปีส่วนที่เป็นของผู้ถือหุ้นของบริษัทฯ (ไม่รวมกำไรขาดทุนเบ็ดเสร็จอื่น) ด้วยจำนวนถัวเฉลี่ยถ่วงน้ำหนักของหุ้นสามัญที่ออกอยู่ในระหว่างปี

กำไรต่อหุ้นปรับลดคำนวณโดยหารกำไร (ขาดทุน) สำหรับปีส่วนที่เป็นของผู้ถือหุ้นของบริษัทฯ (ไม่รวมกำไรขาดทุนเบ็ดเสร็จอื่น) ด้วยผลรวมของจำนวนถัวเฉลี่ยถ่วงน้ำหนักของหุ้นสามัญที่ออกอยู่ในระหว่างปีกับจำนวนถัวเฉลี่ยถ่วงน้ำหนักของหุ้นสามัญที่บริษัทฯอาจต้องออกเพื่อแปลงหุ้นสามัญเทียบเท่าปรับลดทั้งสิ้นให้เป็นหุ้นสามัญ โดยสมมติว่าได้มีการแปลงเป็นหุ้นสามัญ ณ วันต้นปีหรือ ณ วันออกหุ้นสามัญเทียบเท่า

กำไรต่อหุ้นขั้นพื้นฐานและกำไรต่อหุ้นปรับลดแสดงการคำนวณได้ดังนี้

| | งบการเงินรวม | | | | | |
|---|------------------------|---------------|------------------------------------|----------------|-----------------------|------------|
| | กำไร (ขาดทุน) สำหรับปี | | จำนวนหุ้นสามัญถัวเฉลี่ยถ่วงน้ำหนัก | | กำไร (ขาดทุน) ต่อหุ้น | |
| | 2565 (พันบาท) | 2564 (พันบาท) | 2565 (พันหุ้น) | 2564 (พันหุ้น) | 2565 (บาท) | 2564 (บาท) |
| กำไรต่อหุ้นขั้นพื้นฐาน | | | | | | |
| กำไร (ขาดทุน) ส่วนที่เป็นของผู้ถือหุ้นของบริษัทฯ | (312,152) | 41,595 | 1,100,165 | 1,100,000 | (0.28) | 0.1 |
| ผลกระทบของหุ้นสามัญเทียบเท่าปรับลด | | | | | | |
| ใบสำคัญแสดงสิทธิที่จะซื้อหุ้นสามัญ (RT-W1) | | | | | | |
| จำนวน 218,109,087 หน่วย | - | - | 35,630 | - | | |
| กำไรต่อหุ้นปรับลด | | | | | | |
| กำไร (ขาดทุน) ที่เป็นผู้ถือหุ้นสามัญสมมติว่ามีการใช้สิทธิซื้อหุ้นสามัญจากใบสำคัญแสดงสิทธิ | (312,151) | - | 1,135,795 | - | ปรับเพิ่ม | |
| | | | | | | |
| | งบการเงินเฉพาะกิจการ | | | | | |
| | กำไร (ขาดทุน) สำหรับปี | | จำนวนหุ้นสามัญถัวเฉลี่ยถ่วงน้ำหนัก | | กำไร (ขาดทุน) ต่อหุ้น | |
| | 2565 (พันบาท) | 2564 (พันบาท) | 2565 (พันหุ้น) | 2564 (พันหุ้น) | 2565 (บาท) | 2564 (บาท) |
| กำไรต่อหุ้นขั้นพื้นฐาน | | | | | | |
| กำไร (ขาดทุน) ส่วนที่เป็นของผู้ถือหุ้นของบริษัทฯ | (334,612) | 38,921 | 1,100,165 | 1,100,000 | (0.30) | 0.1 |
| ผลกระทบของหุ้นสามัญเทียบเท่าปรับลด | | | | | | |
| ใบสำคัญแสดงสิทธิที่จะซื้อหุ้นสามัญ (RT-W1) | | | | | | |
| จำนวน 218,109,087 หน่วย | - | - | 35,630 | - | | |
| กำไรต่อหุ้นปรับลด | | | | | | |
| กำไร (ขาดทุน) ที่เป็นผู้ถือหุ้นสามัญสมมติว่ามีการใช้สิทธิซื้อหุ้นสามัญจากใบสำคัญแสดงสิทธิ | (334,612) | - | 1,135,795 | - | ปรับเพิ่ม | |

30. เงินปันผล

| เงินปันผล | อนุมัติโดย | เงินปันผลจ่าย (ล้านบาท) | เงินปันผลจ่ายต่อหุ้น (บาท) |
|---------------------------|---|-------------------------|----------------------------|
| เงินปันผลประจำปี 2563 | ที่ประชุมสามัญผู้ถือหุ้น เมื่อวันที่ 23 เมษายน 2564 | 93.5 | 0.085 |
| รวมเงินปันผลสำหรับปี 2564 | | 93.5 | 0.085 |
| เงินปันผลประจำปี 2564 | ที่ประชุมสามัญผู้ถือหุ้น เมื่อวันที่ 25 เมษายน 2565 | 15.4 | 0.014 |
| รวมเงินปันผลสำหรับปี 2565 | | 15.4 | 0.014 |

31. ข้อมูลทางการเงินจำแนกตามส่วนงาน

ข้อมูลส่วนงานดำเนินงานที่นำเสนอนี้สอดคล้องกับรายงานภายในของบริษัทที่มีอำนาจตัดสินใจสูงสุดด้านการดำเนินงานได้รับและสอบทานอย่างสม่ำเสมอเพื่อใช้ในการตัดสินใจในการจัดสรรทรัพยากรให้กับส่วนงานและประเมินผลการดำเนินงานของส่วนงาน โดยผู้มีอำนาจตัดสินใจสูงสุดด้านการดำเนินงานของบริษัทฯ คือ ประธานกรรมการบริหาร

กลุ่มบริษัทที่มีส่วนงานหลักทางธุรกิจเดียวคือการให้บริการก่อสร้าง งานอุโมงค์และเขื่อน และงานก่อสร้างอื่น ๆ และดำเนินธุรกิจในส่วนงานหลักทางภูมิศาสตร์สองแห่งคือในประเทศไทยและในต่างประเทศ (ประเทศเมียนมาร์ สาธารณรัฐประชาธิปไตยประชาชนลาว และประเทศกัมพูชา)

เกณฑ์การวัดมูลค่าของกำไรขาดทุนจากการดำเนินงานของส่วนงานดำเนินงานเป็นเกณฑ์เดียวกับที่ใช้ในการวัดกำไรหรือขาดทุนในงบการเงิน ทั้งนี้ รายได้ระหว่างส่วนงานถูกตัดออกจากงบการเงินรวมแล้ว

ข้อมูลรายได้และกำไรของส่วนงานทางภูมิศาสตร์ในงบการเงินรวมสำหรับปีสิ้นสุดวันที่ 31 ธันวาคม 2565 และ 2564 เป็นดังนี้

| | ส่วนงานในประเทศไทย | | ส่วนงานในต่างประเทศ | | (หน่วย: ล้านบาท) | |
|--|--------------------|-------|---------------------|------|------------------|-------|
| | 2565 | 2564 | 2565 | 2564 | งบการเงินรวม | |
| รายได้จากลูกค้าภายนอก | 1,969 | 2,358 | 74 | 115 | 2,043 | 2,473 |
| กำไร (ขาดทุน) จากการดำเนินงานตามส่วนงาน | (106) | 290 | 28 | 26 | (78) | 316 |
| รายได้ (ค่าใช้จ่าย) ที่ไม่ได้ปันส่วน: | | | | | | |
| กำไรจากอัตราแลกเปลี่ยน | | | | | 1 | 4 |
| รายได้อื่น | | | | | 10 | 15 |
| ค่าใช้จ่ายในการบริหาร | | | | | (237) | (256) |
| โอนกลับค่าเพื่อผลขาดทุนด้านเครดิตที่คาดว่าจะเกิดขึ้น | | | | | - | 19 |
| รายได้ทางการเงิน | | | | | 1 | 2 |
| ต้นทุนทางการเงิน | | | | | (76) | (54) |
| ผลประโยชน์ (ค่าใช้จ่าย) ภาษีเงินได้ | | | | | 67 | (4) |
| กำไร (ขาดทุน) สำหรับปี | | | | | (312) | 42 |
| สินทรัพย์ไม่หมุนเวียน (ไม่รวมเครื่องมือทางการเงินและสินทรัพย์ภาษีเงินได้รอการตัดบัญชี) | 1,114 | 856 | - | 2 | 1,114 | 858 |

ข้อมูลเกี่ยวกับลูกค้ารายใหญ่

ในระหว่างปีปัจจุบัน กลุ่มบริษัทมีรายได้จากการรับเหมาก่อสร้างจากลูกค้ารายใหญ่ซึ่งประกอบด้วยลูกค้าหน่วยงานภาครัฐสองรายและลูกค้าเอกชนสองรายเป็นจำนวนเงินรวม 1,131 ล้านบาท ซึ่งมาจากส่วนงานในประเทศไทย (2564: ลูกค้าหน่วยงานภาครัฐสามรายและลูกค้าเอกชนสองรายเป็นจำนวนเงินรวม 1,860 ล้านบาท ซึ่งมาจากส่วนงานในประเทศไทย)

32. กองทุนสำรองเลี้ยงชีพ

บริษัทและพนักงานได้ร่วมกันจัดตั้งกองทุนสำรองเลี้ยงชีพขึ้นตามพระราชบัญญัติกองทุนสำรองเลี้ยงชีพ พ.ศ. 2530 โดยบริษัทและพนักงานจะจ่ายสมทบเข้ากองทุนเป็นรายเดือนในอัตราร้อยละ 2 - 15 ของเงินเดือน กองทุนสำรองเลี้ยงชีพนี้นี้บริหาร โดยบริษัทหลักทรัพย์จัดการกองทุน เอ็มเอฟซี จำกัด (มหาชน) และจะจ่ายให้แก่พนักงานเมื่อพนักงานนั้นออกจากงานตามระเบียบว่าด้วยกองทุนของบริษัทฯ ในระหว่างปี 2565 บริษัทได้รับรู้เงินสมทบดังกล่าวเป็นค่าใช้จ่ายจำนวน 4.6 ล้านบาท (2564: 9.5 ล้านบาท)

33. ภาระผูกพันและหนี้สินที่อาจเกิดขึ้น

33.1 ภาระผูกพันเกี่ยวกับรายจ่ายฝ่ายทุน

ณ วันที่ 31 ธันวาคม 2565 บริษัทมีภาระผูกพันเกี่ยวกับรายจ่ายฝ่ายทุนจำนวน 162 ล้านบาท (2564: 46 ล้านบาท) ที่เกี่ยวข้องกับการปรับปรุงอาคารและการซื้อเครื่องจักรและอุปกรณ์

33.2 ภาระผูกพันเกี่ยวกับสัญญาบริการ

ณ วันที่ 31 ธันวาคม 2565 บริษัทมีภาระผูกพันในการจ่ายค่าบริการตามสัญญาบริการหลายฉบับคิดเป็นจำนวน 1 ล้านบาท (2564: 3 ล้านบาท)

33.3 การค้าประกัน

- ก) ณ วันที่ 31 ธันวาคม 2565 บริษัทฯ ได้ค้าประกันวงเงินสินเชื่อที่บริษัทย่อยแห่งหนึ่งได้รับจากธนาคารในวงเงินรวม 5 ล้านบาท (2564: บริษัทย่อยสองแห่งรวม 64 ล้านบาท)
- ข) ณ วันที่ 31 ธันวาคม 2565 และ 2564 มีหนังสือค้าประกันที่ออกโดยธนาคารในนามของกลุ่มบริษัทซึ่งเกี่ยวเนื่องกับภาระผูกพันทางปฏิบัติตามปกติธุรกิจของกลุ่มบริษัท โดยมีรายละเอียดดังนี้

(หน่วย: ล้านบาท)

| | งบการเงินรวม | | งบการเงินเฉพาะกิจการ | |
|--|--------------|-------|----------------------|-------|
| | 2565 | 2564 | 2565 | 2564 |
| ประกันการก่อสร้าง การประมูลงานก่อสร้าง | | | | |
| การขึ้นซองประกวดราคาและการชำระหนี้ | 825 | 959 | 794 | 899 |
| ประกันการชำระคืนเงินรับล่วงหน้าและ | | | | |
| เงินประกันผลงาน | 1,732 | 1,490 | 1,639 | 1,486 |
| ประกันอื่น ๆ | 23 | 33 | 23 | 33 |
| รวม | 2,580 | 2,482 | 2,456 | 2,418 |

34. ลำดับชั้นของมูลค่ายุติธรรม

ณ วันที่ 31 ธันวาคม 2565 และ 2564 กลุ่มบริษัทมีสินทรัพย์และหนี้สินที่วัดด้วยมูลค่ายุติธรรมหรือเปิดเผยมูลค่ายุติธรรมโดยแยกแสดงตามลำดับชั้นของมูลค่ายุติธรรมดังนี้

(หน่วย: ล้านบาท)

| | งบการเงินรวม/งบการเงินเฉพาะกิจการ | | | | | | | |
|--|-----------------------------------|------|---------|------|---------|------|-------|------|
| | ระดับ 1 | | ระดับ 2 | | ระดับ 3 | | รวม | |
| | 2565 | 2564 | 2565 | 2564 | 2565 | 2564 | 2565 | 2564 |
| สินทรัพย์ที่วัดด้วยมูลค่ายุติธรรม | | | | | | | | |
| ตราสารอนุพันธ์ | | | | | | | | |
| สัญญาซื้อขายเงินตราต่างประเทศล่วงหน้า | - | - | - | 0.1 | - | - | - | 0.1 |
| สินทรัพย์ที่เปิดเผยมูลค่ายุติธรรม | | | | | | | | |
| อสังหาริมทรัพย์เพื่อการลงทุน | - | - | - | - | 4.2 | 4.2 | 4.2 | 4.2 |
| หนี้สินที่เปิดเผยมูลค่ายุติธรรม | | | | | | | | |
| หุ้นกู้ | - | - | 588.4 | - | - | - | 588.4 | - |

35. เครื่องมือทางการเงิน

35.1 ตราสารอนุพันธ์

(หน่วย: พันบาท)

| | งบการเงินรวม | | งบการเงินเฉพาะกิจการ | |
|---------------------------------------|--------------|------|----------------------|------|
| | 2565 | 2564 | 2565 | 2564 |
| สินทรัพย์ตราสารอนุพันธ์ | | | | |
| สัญญาซื้อขายเงินตราต่างประเทศล่วงหน้า | - | 73 | - | 73 |
| รวมสินทรัพย์ตราสารอนุพันธ์ | - | 73 | - | 73 |

กลุ่มบริษัทใช้สัญญาซื้อขายเงินตราต่างประเทศล่วงหน้าเพื่อบริหารความเสี่ยงในการทำธุรกรรมบางส่วน โดยเข้าทำสัญญาดังกล่าวในช่วงเวลาที่สอดคล้องกับความเสี่ยงจากอัตราแลกเปลี่ยนเงินตราต่างประเทศของรายการอ้างอิงซึ่งมีอายุสัญญาโดยทั่วไปตั้งแต่ 1 เดือนถึง 12 เดือน

35.2 วัตถุประสงค์และนโยบายการบริหารความเสี่ยงทางการเงิน

เครื่องมือทางการเงินที่สำคัญของกลุ่มบริษัทประกอบด้วยรายการดังต่อไปนี้

สินทรัพย์ทางการเงิน

- เงินสดและรายการเทียบเท่าเงินสด
- ลูกหนี้การค้าและลูกหนี้อื่น
- เงินฝากธนาคารที่มีภาระค้าประกัน
- ลูกหนี้เงินประกันผลงาน

หนี้สินทางการเงิน

- เงินเบิกเกินบัญชีและเงินกู้ยืมระยะสั้นจากสถาบันการเงิน
- เจ้าหนี้การค้าและเจ้าหนี้อื่น
- เงินกู้ยืมระยะสั้นจากกิจการที่เกี่ยวข้องกัน
- หนี้สินตามสัญญาเช่า
- เงินกู้ยืมระยะยาวจากสถาบันการเงิน
- หุ้นกู้

กลุ่มบริษัทมีความเสี่ยงที่เกี่ยวข้องกับเครื่องมือทางการเงินดังกล่าว และมีนโยบายการบริหารความเสี่ยงดังนี้

ความเสี่ยงด้านเครดิต

กลุ่มบริษัทมีความเสี่ยงด้านเครดิตที่เกี่ยวข้องกับลูกหนี้การค้า สินทรัพย์ที่เกิดจากสัญญา และเงินฝากกับธนาคาร โดยจำนวนเงินสูงสุดที่กลุ่มบริษัทอาจต้องสูญเสียจากการให้สินเชื่อคือมูลค่าตามบัญชีที่แสดงอยู่ในงบแสดงฐานะการเงิน

ลูกหนี้การค้าและสินทรัพย์ที่เกิดจากสัญญา

กลุ่มบริษัทมีความเสี่ยงด้านเครดิตที่เกี่ยวข้องกับลูกหนี้การค้าและสินทรัพย์ที่เกิดจากสัญญา อย่างไรก็ตาม เนื่องจากสัญญาก่อสร้างส่วนใหญ่ของกลุ่มบริษัทจะทำกับหน่วยงานภาครัฐและลูกค้าที่มีความสามารถในการชำระหนี้ ดังนั้นกลุ่มบริษัทจึงไม่คาดว่าจะได้รับความเสียหายที่เป็นสาระสำคัญจากการให้สินเชื่อกับลูกหนี้เหล่านี้ นอกเหนือจากส่วนที่ได้ตั้งค่าเผื่อหนี้สงสัยจะสูญไว้แล้ว

กลุ่มบริษัทพิจารณาการค้ำประกันทุกวันสิ้นรอบระยะเวลารายงาน อัตราการตั้งสำรองของผลขาดทุนด้านเครดิตที่คาดว่าจะเกิดขึ้นคำนวณโดยพิจารณาจากอายุหนี้คงค้างนับจากวันที่ถึงกำหนดชำระสำหรับกลุ่มลูกค้าที่มีรูปแบบของความเสี่ยงด้านเครดิตที่คล้ายคลึงกัน โดยจัดกลุ่มลูกค้าตามประเภทของลูกค้าและอันดับความน่าเชื่อถือของลูกค้า การคำนวณผลขาดทุนจากการค้ำประกันด้านเครดิตที่คาดว่าจะเกิดขึ้นคำนึงถึงผลของความน่าจะเป็นถ่วงน้ำหนัก มูลค่าของเงินตามเวลาและข้อมูลที่มีความสมเหตุสมผลและสามารถสนับสนุนได้ที่มีอยู่ ณ วันที่รายงานเกี่ยวกับเหตุการณ์ในอดีต สภาพการณ์ปัจจุบัน และการคาดการณ์สถานะเศรษฐกิจในอนาคต

เงินฝากธนาคาร

กลุ่มบริษัทบริหารความเสี่ยงด้านเครดิตที่เกี่ยวข้องกับยอดคงเหลือกับธนาคารโดยจะลงทุนกับคู่สัญญาที่ได้รับการอนุมัติแล้วเท่านั้น กลุ่มบริษัทมีความเสี่ยงด้านเครดิตของตราสารหนี้ไม่สูงมากนักเนื่องจากคู่สัญญาเป็นธนาคารที่มีอันดับความน่าเชื่อถือด้านเครดิตที่อยู่ในระดับสูงซึ่งประเมินโดยสถาบันจัดอันดับความน่าเชื่อถือด้านเครดิตระหว่างประเทศ

ความเสี่ยงด้านตลาด

กลุ่มบริษัทมีความเสี่ยงด้านตลาด 2 ประเภท ได้แก่ ความเสี่ยงจากอัตราแลกเปลี่ยนและความเสี่ยงจากอัตราดอกเบี้ย โดยมีรายละเอียดดังนี้

ความเสี่ยงจากอัตราแลกเปลี่ยน

กลุ่มบริษัทมีความเสี่ยงจากอัตราแลกเปลี่ยนที่สำคัญอันเนื่องมาจากการให้บริการก่อสร้าง การซื้อสินค้า การซื้อเครื่องจักรและอุปกรณ์ และเงินรับล่วงหน้าจากผู้จ้างเป็นเงินตราต่างประเทศ โดยกลุ่มบริษัทบริหารความเสี่ยงส่วนใหญ่โดยการเข้าทำสัญญาซื้อขายเงินตราต่างประเทศล่วงหน้า ซึ่งสัญญาโดยส่วนใหญ่มีอายุไม่เกินหนึ่งปี

ณ วันที่ 31 ธันวาคม 2565 และ 2564 กลุ่มบริษัทมียอดคงเหลือของสินทรัพย์และหนี้สินทางการเงินที่เป็นสกุลเงินตราต่างประเทศดังนี้

| สกุลเงิน | งบการเงินรวม/งบการเงินเฉพาะกิจการ | | | | อัตราแลกเปลี่ยนเฉลี่ย | |
|--------------------|-----------------------------------|----------------|-------------------|----------------|--|-------|
| | สินทรัพย์ทางการเงิน | | หนี้สินทางการเงิน | | | |
| | 2565 (ล้าน) | 2564 (ล้าน) | 2565 (ล้าน) | 2564 (ล้าน) | 2565 (บาทต่อหน่วยเงินตราต่างประเทศ) | 2564 |
| เหรียญสหรัฐอเมริกา | 1 | 2 | 1 | - | 34.56 | 33.42 |

ณ วันที่ 31 ธันวาคม 2564 บริษัทมีสัญญาซื้อขายเงินตราต่างประเทศล่วงหน้าคงเหลือดังนี้

| สกุลเงิน | จำนวนเงิน (ล้าน) | สัญญาขาย | | จำนวนเงิน (ล้าน) | สัญญาซื้อ | |
|--------------------|---------------------|---------------------------------|--|---------------------|---------------------------------|--|
| | | อัตรา แลกเปลี่ยน ตามสัญญา | อัตรา แลกเปลี่ยน ตามมูลค่า ยุติธรรม | | อัตรา แลกเปลี่ยน ตามสัญญา | อัตรา แลกเปลี่ยน ตามมูลค่า ยุติธรรม |
| | | (บาทต่อหน่วยเงินตราต่างประเทศ) | (บาทต่อหน่วยเงินตราต่างประเทศ) | | (บาทต่อหน่วยเงินตราต่างประเทศ) | (บาทต่อหน่วยเงินตราต่างประเทศ) |
| เหรียญสหรัฐอเมริกา | 0.5 | 33.57 - 33.60 | 33.43 | - | - | - |

ตารางต่อไปนี้แสดงให้เห็นถึงผลกระทบต่อกำไรก่อนภาษีของกลุ่มบริษัทจากการเปลี่ยนแปลงที่อาจเกิดขึ้นอย่างสมเหตุสมผลของอัตราแลกเปลี่ยนสกุลเงินเหรียญสหรัฐอเมริกา โดยกำหนดให้ตัวแปรอื่นทั้งหมดคงที่ ทั้งนี้ ผลกระทบต่อกำไรก่อนภาษีนี้นี้เกิดจากการเปลี่ยนแปลงของมูลค่ายุติธรรมของสินทรัพย์และหนี้สินที่เป็นตัวเงิน ณ วันที่ 31 ธันวาคม 2565 และ 2564 โดยกลุ่มบริษัทไม่มีความเสี่ยงอย่างเป็นสาระสำคัญจากการเปลี่ยนแปลงของสกุลเงินตราต่างประเทศสกุลเงินอื่น

| สกุลเงิน | 2565 | | 2564 | |
|--------------------|------------------|------------------------|------------------|------------------------|
| | เพิ่มขึ้น / ลดลง | ผลกระทบต่อกำไรก่อนภาษี | เพิ่มขึ้น / ลดลง | ผลกระทบต่อกำไรก่อนภาษี |
| | (ร้อยละ) | (ล้านบาท) | (ร้อยละ) | (ล้านบาท) |
| เหรียญสหรัฐอเมริกา | +10 | 2 | +10 | 4 |
| | -10 | (2) | -10 | (4) |

ความเสี่ยงจากอัตราดอกเบี้ย

กลุ่มบริษัทมีความเสี่ยงจากอัตราดอกเบี้ยที่สำคัญอันเกี่ยวเนื่องกับเงินฝากธนาคาร เงินกู้ยืมระยะสั้น และเงินกู้ยืมระยะยาว และหุ้นกู้ที่มีดอกเบี้ย อย่างไรก็ตาม เนื่องจากสินทรัพย์และหนี้สินทางการเงินส่วนใหญ่มีอัตราดอกเบี้ยที่ปรับขึ้นลงตามอัตราตลาด หรือมีอัตราดอกเบี้ยคงที่ซึ่งใกล้เคียงกับอัตราตลาดในปัจจุบัน กลุ่มบริษัทจึงมิได้ใช้ตราสารอนุพันธ์เพื่อบริหารความเสี่ยงจากอัตราดอกเบี้ยดังกล่าว

ณ วันที่ 31 ธันวาคม 2565 และ 2564 สินทรัพย์ทางการเงินและหนี้สินทางการเงินที่สำคัญสามารถจัดตามประเภทอัตราดอกเบี้ย และสำหรับสินทรัพย์และหนี้สินทางการเงินที่มีอัตราดอกเบี้ยคงที่สามารถแยกตามวันที่ครบกำหนด หรือวันที่มีการกำหนดอัตราดอกเบี้ยใหม่ (หากวันที่มีการกำหนดอัตราดอกเบี้ยใหม่ถึงก่อน) ได้ดังนี้

| งบการเงินรวม | | | | | | | | | | | |
|--------------------|-----------------------|--------------|---------------|-----------------------|--------------|--------------------|-----------------------|--------------|---------------|-----------------------|--------------|
| 2565 | | | | | | 2564 | | | | | |
| อัตราดอกเบี้ยคงที่ | | | อัตราดอกเบี้ย | | | อัตราดอกเบี้ยคงที่ | | | อัตราดอกเบี้ย | | |
| ภายใน 1 ปี | มากกว่า 1 ปี ถึง 5 ปี | มากกว่า 5 ปี | ภายใน 1 ปี | มากกว่า 1 ปี ถึง 5 ปี | มากกว่า 5 ปี | ภายใน 1 ปี | มากกว่า 1 ปี ถึง 5 ปี | มากกว่า 5 ปี | ภายใน 1 ปี | มากกว่า 1 ปี ถึง 5 ปี | มากกว่า 5 ปี |
| (ล้านบาท) | | | | | | (ล้านบาท) | | | | | |
| - | - | - | 42 | - | 72 | 114 | - | - | 48 | 24 | 72 |
| - | - | - | - | - | 318 | 318 | - | - | - | 397 | 397 |
| 329 | - | - | - | - | - | 329 | 0.25 - 0.84 | 256 | - | - | 256 |
| - | - | - | - | - | 228 | 228 | - | - | - | 237 | 237 |
| 329 | - | - | 42 | - | 618 | 989 | 256 | - | 48 | 658 | 962 |

| | | | | | | | | | | | | | | |
|-----|-----|---|-----|---|-----|-------|--------------|-----|-----|---|-----|-----|-------|--------------|
| 651 | - | - | 46 | - | - | 697 | หมายเหตุ 17 | 704 | - | - | 57 | - | 761 | หมายเหตุ 17 |
| 218 | - | - | - | - | 467 | 685 | 0.75 - 1.75 | 216 | - | - | - | 463 | 679 | 0.75 - 1.75 |
| - | - | - | 294 | - | - | 294 | หมายเหตุ 19 | - | - | - | 224 | - | 224 | หมายเหตุ 19 |
| 118 | 229 | - | - | - | - | 347 | 3.35 - 13.79 | 105 | 160 | - | - | - | 265 | 3.35 - 13.23 |
| - | 581 | - | - | - | - | 581 | หมายเหตุ 21 | - | - | - | - | - | - | - |
| 987 | 810 | - | 340 | - | 467 | 2,604 | 1,025 | 160 | - | - | 281 | 463 | 1,929 | - |

สินทรัพย์ทางการเงิน

เงินสดและรายการเทียบเท่าเงินสด
ถูกหนี้การค้าและลูกหนี้อื่น
เงินฝากธนาคารที่มีภาระค่าประกัน
ถูกหนี้เงินประกันผลงาน

หนี้สินทางการเงิน

เงินเบิกเกินบัญชีและเงินกู้ยืม
ระยะสั้นจากสถาบันการเงิน
เจ้าหนี้การค้าและเจ้าหนี้อื่น
เงินกู้ยืมระยะยาวจากสถาบันการเงิน
หนี้สินตามสัญญาเช่า
หุ้นกู้

| งบการเงินเฉพาะกิจการ | | | | | | | | | | | | | | |
|----------------------|-----------------------|--------------|---------------|-----------------------|--------------|--------------------|-----------------------|--------------|---------------|-----------------------|--------------|-----|-------------|--------------|
| 2565 | | | | | | 2564 | | | | | | | | |
| อัตราดอกเบี้ยคงที่ | | | อัตราดอกเบี้ย | | | อัตราดอกเบี้ยคงที่ | | | อัตราดอกเบี้ย | | | | | |
| ภายใน 1 ปี | มากกว่า 1 ปี ถึง 5 ปี | มากกว่า 5 ปี | ภายใน 1 ปี | มากกว่า 1 ปี ถึง 5 ปี | มากกว่า 5 ปี | ภายใน 1 ปี | มากกว่า 1 ปี ถึง 5 ปี | มากกว่า 5 ปี | ภายใน 1 ปี | มากกว่า 1 ปี ถึง 5 ปี | มากกว่า 5 ปี | | | |
| (ล้านบาท) | | | | | | (ล้านบาท) | | | | | | | | |
| - | - | - | 41 | - | 58 | 99 | หมายเหตุ 7 | - | - | - | 14 | 62 | หมายเหตุ 7 | |
| - | - | - | - | - | 315 | 315 | - | - | - | - | 376 | 376 | - | |
| 323 | - | - | - | - | - | 323 | 0.25 - 0.84 | 250 | - | - | - | 250 | 0.10 - 1.30 | |
| - | - | - | - | - | 228 | 228 | - | - | - | - | 241 | 241 | - | |
| 323 | - | - | 41 | - | 601 | 965 | 250 | - | 48 | 631 | 929 | - | - | |
| | | | | | | | | | | | | | | |
| 647 | - | - | 46 | - | - | 693 | หมายเหตุ 17 | 704 | - | - | 57 | - | 761 | หมายเหตุ 17 |
| 218 | - | - | - | - | 466 | 684 | 0.75 - 1.75 | 216 | - | - | - | 465 | 681 | 0.75 - 1.75 |
| - | - | - | - | - | 17 | 17 | - | - | - | - | 17 | 17 | - | - |
| - | - | - | 294 | - | - | 294 | หมายเหตุ 19 | - | - | - | 224 | - | 224 | หมายเหตุ 19 |
| 118 | 229 | - | - | - | - | 347 | 3.35 - 13.79 | 105 | 160 | - | - | - | 265 | 3.35 - 13.23 |
| - | 581 | - | - | - | - | 581 | หมายเหตุ 21 | - | - | - | - | - | - | - |
| 983 | 810 | - | 340 | - | 483 | 2,616 | 1,025 | 160 | - | - | 281 | 482 | 1,948 | - |

สินทรัพย์ทางการเงิน

เงินสดและรายการเทียบเท่าเงินสด
ถูกหนี้การค้าและลูกหนี้อื่น
เงินฝากธนาคารที่มีภาระค่าประกัน
ถูกหนี้เงินประกันผลงาน

หนี้สินทางการเงิน

เงินเบิกเกินบัญชีและเงินกู้ยืม
ระยะสั้นจากสถาบันการเงิน
เจ้าหนี้การค้าและเจ้าหนี้อื่น
เงินกู้ยืมระยะสั้นจากกิจการที่เกี่ยวข้องกัน
เงินกู้ยืมระยะยาวจากสถาบันการเงิน
หนี้สินตามสัญญาเช่า
หุ้นกู้

ผลกระทบต่อค่าใช้จ่ายดอกเบี้ยที่คาดว่าจะเกิดขึ้นในอนาคตในอีกหนึ่งปีข้างหน้าของการเปลี่ยนแปลงอัตราดอกเบี้ยของเงินกู้ยืมที่มีอัตราดอกเบี้ยที่ปรับขึ้นลงตามอัตราตลาด ซึ่งคำนวณจากเงินกู้ยืมระยะยาวคงเหลือ ณ วันที่ 31 ธันวาคม 2565 และ 2564 โดยไม่คำนึงถึงวันหมดอายุของเงินกู้ยืมแต่ละสัญญาแสดงได้ดังนี้

| สกุลเงิน | 2565 | | 2564 | |
|----------|----------------|------------------------|----------------|------------------------|
| | เพิ่มขึ้น/ลดลง | ผลกระทบต่อกำไรก่อนภาษี | เพิ่มขึ้น/ลดลง | ผลกระทบต่อกำไรก่อนภาษี |
| | (ร้อยละ) | (ล้านบาท) | (ร้อยละ) | (ล้านบาท) |
| บาท | +1 | (3) | +1 | (2) |
| | -1 | 3 | -1 | 2 |

ความเสี่ยงด้านสภาพคล่อง

กลุ่มบริษัทมีการติดตามความเสี่ยงจากการขาดสภาพคล่องโดยการใช้เงินเบิกเกินบัญชี เงินกู้ยืมธนาคาร สัญญาเช่า และหุ้นกู้ กลุ่มบริษัทพิจารณาว่าความเสี่ยงด้านสภาพคล่องอยู่ในระดับต่ำ เนื่องจากกลุ่มบริษัทมีความสามารถในการเข้าถึงแหล่งของเงินทุนที่หลากหลายอย่างเพียงพอ อีกทั้งยังสามารถตกลงกับผู้ให้กู้รายเดิมเพื่อขยายระยะเวลาของหนี้สินที่จะครบกำหนดภายใน 12 เดือนออกไปได้อีก นอกจากนี้ กลุ่มบริษัทมีสินทรัพย์ทางการเงินที่พร้อมขายหรือคาดว่าจะก่อให้เกิดกระแสเงินสดเข้าที่เพียงพอต่อกระแสเงินสดออกของหนี้สินทางการเงิน

รายละเอียดการครบกำหนดชำระของหนี้สินทางการเงินที่ไม่ใช่ตราสารอนุพันธ์ของกลุ่มบริษัท ณ วันที่ 31 ธันวาคม 2565 และ 2564 ซึ่งพิจารณาจากกระแสเงินสดตามสัญญาที่ยังไม่คิดลดเป็นมูลค่าปัจจุบันสามารถแสดงได้ดังนี้

(หน่วย: พันบาท)

| | งบการเงินรวม | | | | |
|---|--------------------------|--------------|-----------|--------------|-----------|
| | ณ วันที่ 31 ธันวาคม 2565 | | | | |
| | เมื่อทวงถาม | ไม่เกิน 1 ปี | 1 - 5 ปี | มากกว่า 5 ปี | รวม |
| รายการที่ไม่ใช่ตราสารอนุพันธ์ | | | | | |
| เงินเบิกเกินบัญชีและเงินกู้ยืมระยะสั้น | | | | | |
| จากสถาบันการเงิน | - | 701,944 | - | - | 701,944 |
| เจ้าหนี้การค้าและเจ้าหนี้อื่น | - | 685,433 | - | - | 685,433 |
| เงินกู้ยืมระยะยาวจากสถาบันการเงิน | - | 184,710 | 136,421 | - | 321,131 |
| หนี้สินตามสัญญาเช่า | - | 130,191 | 240,039 | - | 370,230 |
| หุ้นกู้ | - | 31,692 | 669,075 | - | 700,767 |
| รวมรายการที่ไม่ใช่ตราสารอนุพันธ์ | - | 1,733,970 | 1,045,535 | - | 2,779,505 |

(หน่วย: พันบาท)

| งบการเงินรวม | | | | |
|--------------------------|-----------|----------|------|-----------|
| ณ วันที่ 31 ธันวาคม 2564 | | | | |
| เมื่อทวงถาม | ไม่เกิน | มากกว่า | | |
| | 1 ปี | 1 - 5 ปี | 5 ปี | รวม |
| - | 765,450 | - | - | 765,450 |
| - | 679,227 | - | - | 679,227 |
| - | 147,103 | 92,273 | - | 239,376 |
| - | 113,286 | 168,550 | 264 | 282,100 |
| - | 1,705,066 | 260,823 | 264 | 1,966,153 |

(หน่วย: พันบาท)

งบการเงินเฉพาะกิจการ

ณ วันที่ 31 ธันวาคม 2565

| | | | | | |
|---|--------|-----------|-----------|---|-----------|
| สถาบันการเงิน | - | 698,072 | - | - | 698,072 |
| เจ้าหนี้การค้าและเจ้าหนี้อื่น | - | 684,023 | - | - | 684,023 |
| เงินกู้ยืมระยะสั้นจากกิจการที่เกี่ยวข้องกัน | 17,040 | - | - | - | 17,040 |
| เงินกู้ยืมระยะยาวจากสถาบันการเงิน | - | 184,710 | 136,421 | - | 321,131 |
| หนี้สินตามสัญญาเช่า | - | 130,191 | 240,039 | - | 370,230 |
| หุ้นกู้ | - | 31,692 | 669,075 | - | 700,767 |
| รวมรายการที่ไม่ใช่ตราสารอนุพันธ์ | 17,040 | 1,728,688 | 1,045,535 | - | 2,791,263 |

(หน่วย: พันบาท)

| | งบการเงินเฉพาะกิจการ | | | |
|---|--------------------------|--------------|----------|--------------|
| | ณ วันที่ 31 ธันวาคม 2564 | | | |
| | เมื่อทวงถาม | ไม่เกิน 1 ปี | 1 - 5 ปี | มากกว่า 5 ปี |
| รายการที่ไม่ใช่ตราสารอนุพันธ์ | | | | |
| เงินเบิกเกินบัญชีและเงินกู้ยืมระยะสั้น | | | | |
| จากสถาบันการเงิน | - | 765,450 | - | - |
| เจ้าหนี้การค้าและเจ้าหนี้อื่น | - | 680,999 | - | - |
| เงินกู้ยืมระยะสั้นจากกิจการที่เกี่ยวข้องกัน | 17,040 | - | - | - |
| เงินกู้ยืมระยะยาวจากสถาบันการเงิน | - | 147,103 | 92,273 | - |
| หนี้สินตามสัญญาเช่า | - | 113,286 | 168,550 | 264 |
| รวมรายการที่ไม่ใช่ตราสารอนุพันธ์ | 17,040 | 1,706,838 | 260,823 | 264 |

35.3 มูลค่ายุติธรรมของเครื่องมือทางการเงิน

เนื่องจากเครื่องมือทางการเงินส่วนใหญ่ของกลุ่มบริษัทจัดอยู่ในประเภทระยะสั้น หรือมีอัตราดอกเบี้ยใกล้เคียงกับอัตราดอกเบี้ยในตลาด กลุ่มบริษัทประมาณมูลค่ายุติธรรมของเครื่องมือทางการเงินใกล้เคียงกับมูลค่าตามบัญชีที่แสดงในงบแสดงฐานะการเงิน

ตราสารอนุพันธ์ แสดงมูลค่ายุติธรรมซึ่งคำนวณโดยใช้เทคนิคการคิดลดกระแสเงินสดในอนาคตและแบบจำลองตามทฤษฎีในการประเมินมูลค่า ซึ่งข้อมูลที่น่ามาใช้ในการประเมินมูลค่าส่วนใหญ่เป็นข้อมูลที่สามารถสังเกตได้ในตลาดที่เกี่ยวข้อง เช่น อัตราแลกเปลี่ยนทันที อัตราแลกเปลี่ยนล่วงหน้าของเงินตราต่างประเทศและเส้นอัตราผลตอบแทนของอัตราดอกเบี้ย เป็นต้น กลุ่มบริษัทได้คำนึงถึงผลกระทบของความเสี่ยงด้านเครดิตของคู่สัญญาในการประมาณมูลค่ายุติธรรมของตราสารอนุพันธ์

ในระหว่างปีปัจจุบัน ไม่มีการโอนรายการระหว่างลำดับชั้นของมูลค่ายุติธรรม

36. การบริหารจัดการทุน

วัตถุประสงค์ในการบริหารจัดการทุนที่สำคัญของกลุ่มบริษัทคือการจัดให้มีซึ่งโครงสร้างทุนที่เหมาะสมเพื่อสนับสนุนการดำเนินธุรกิจของกลุ่มบริษัทและเสริมสร้างมูลค่าการถือหุ้นให้กับผู้ถือหุ้น โดย ณ วันที่ 31 ธันวาคม 2565 กลุ่มบริษัทมีอัตราส่วนหนี้สินต่อทุนเท่ากับ 3.38:1 (2564: 1.93:1) และบริษัทมีอัตราส่วนหนี้สินต่อทุนเท่ากับ 3.44:1 (2564: 1.91:1)

37. เหตุการณ์ภายหลังรอบระยะเวลารายงาน

เมื่อวันที่ 24 กุมภาพันธ์ 2566 บริษัทฯ ได้เสนอขายหุ้นกู้ครั้งที่ 1/2566 จำนวน 700 ล้านบาท หุ้นกู้ดังกล่าวเป็นหุ้นกู้ที่ออกใหม่แก่ผู้ลงทุนสถาบันและผู้ลงทุนรายใหญ่ โดยมีรายละเอียดดังนี้

| | หุ้นกู้ครั้งที่ 1/2566 |
|-----------------------------|---|
| อายุหุ้นกู้ | 2 ปี |
| วันออกจำหน่ายหุ้นกู้ | 24 กุมภาพันธ์ 2566 |
| วันครบกำหนดไถ่ถอนหุ้นกู้ | 24 กุมภาพันธ์ 2568 |
| อัตราดอกเบี้ย (ร้อยละต่อปี) | 6.20 |
| กำหนดชำระดอกเบี้ย | ชำระดอกเบี้ยทุกสามเดือน เริ่มตั้งแต่วันที่ 24 พฤษภาคม 2566 ถึง 24 กุมภาพันธ์ 2568 |

หุ้นกู้ข้างต้นเป็นหุ้นกู้ชนิดระบุชื่อผู้ถือ ประเภทไม่ด้อยสิทธิ ไม่มีหลักประกัน และมีผู้แทนผู้ถือหุ้นกู้ หุ้นกู้ดังกล่าวมีมูลค่าที่ตราไว้หน่วยละ 1,000 บาท โดยบริษัทฯ มีสิทธิไถ่ถอนหรือชำระคืนเงินต้นหุ้นกู้ทั้งจำนวนหรือบางส่วนไม่ว่าในคราวเดียวหรือหลายคราวก่อนครบกำหนดไถ่ถอน

38. การอนุมัติงบการเงิน

งบการเงินนี้ได้รับอนุมัติให้ออกโดยคณะกรรมการบริษัทฯ เมื่อวันที่ 27 กุมภาพันธ์ 2566



เอกสารแนบ 1

รายละเอียดเกี่ยวกับกรรมการ ผู้บริหาร และเลขานุการบริษัท

กรรมการอิสระ

| | |
|---------------------------------------|---|
| 1. ชื่อ - สกุล | ดร. ทรงภพ พลจันทร์ |
| ตำแหน่ง | ประธานกรรมการบริษัท / กรรมการอิสระ |
| วันที่ได้รับแต่งตั้งเป็นกรรมการบริษัท | 20 มีนาคม 2558 |
| อายุ | 69 ปี |
| คุณวุฒิทางการศึกษา / ประวัติอบรม | <p>Doctor of Philosophy in Petroleum Geology, Royal Holloway and Bedford New College, University of London, United Kingdom</p> <p>วิทยาศาสตร์บัณฑิต สาขาธรณีวิทยา มหาวิทยาลัยเชียงใหม่</p> <p>ประกาศนียบัตรหลักสูตร นักบริหารการยุติธรรมทางปกครองระดับสูง วิทยาลัยยุติธรรมการปกครอง (บยป.) รุ่นที่ 3 พ.ศ. 2555</p> <p>ประกาศนียบัตรหลักสูตร บริหารระดับสูงด้านวิทยาการพลังงาน สถาบันวิทยาการพลังงาน (วพน.) รุ่นที่ 2 พ.ศ. 2556</p> <p>ปริญญาบัตรหลักสูตร การป้องกันราชอาณาจักร วิทยาลัยป้องกันราชอาณาจักร (วปอ.) รุ่นที่ 50 พ.ศ. 2550</p> <p>ประกาศนียบัตรหลักสูตร Advance Executive Program, Kellogg School of Management Northwestern University, USA, พ.ศ. 2550</p> <p>ประกาศนียบัตรหลักสูตร ASEAN Executive Program, New York, USA พ.ศ. 2548</p> <p>ประกาศนียบัตรหลักสูตร นักบริหารระดับสูง สำนักงาน ก.พ. (นบส.1) รุ่นที่ 42 พ.ศ. 2547</p> <p>ประกาศนียบัตรหลักสูตร The Board's Role in Strategic Formulation, Governance Matters Australia</p> <p>ประกาศนียบัตรหลักสูตร Director Certification Program (DCP) รุ่นที่ 52/2547 สมาคมส่งเสริมสถาบันกรรมการบริษัทไทย (IOD) พ.ศ. 2547</p> <p>ประกาศนียบัตรหลักสูตร Director Accreditation Program (DAP) รุ่นที่ 23/2547 สมาคมส่งเสริมสถาบันกรรมการบริษัทไทย (IOD) พ.ศ. 2547</p> <p>หลักสูตร Finance for Non-Finance Director Program (FND) รุ่นที่ 9/2547 สมาคมส่งเสริมสถาบันกรรมการบริษัทไทย (IOD) พ.ศ. 2547</p> |

ส่วนที่ 4

การรับรองความถูกต้องของข้อมูล

| | | |
|------------------------|---|---|
| รางวัลเกียรติยศ | รางวัลประกาศเกียรติคุณคณะกรรมการดีเลิศแห่งปีพ.ศ. 2558 | |
| | บริษัท ไออาร์พีซี จำกัด (มหาชน) จากคณะกรรมการบรรษัทภิบาลแห่งชาติ | |
| | รางวัลประกาศเกียรติคุณคณะกรรมการตรวจสอบดีเลิศแห่งปีพ.ศ. 2558 | |
| | บริษัท ไออาร์พีซี จำกัด (มหาชน) จากคณะกรรมการบรรษัทภิบาลแห่งชาติ | |
| | รางวัลบุคคลพลังงานของอาเซียนดีเด่นแห่งปี พ.ศ. 2557 (Excellence in Energy Management, ASEAN Energy Awards 2014) | |
| ส่วนการถือหุ้นในบริษัท | ไม่มี | |
| | ไม่มี | |
| ประสบการณ์การทำงาน | ช่วงเวลา | ตำแหน่ง / บริษัท |
| | 2564-ปัจจุบัน | ประธานกรรมการบริษัท/ กรรมการอิสระ บริษัท ไรท์ทันเนลลิง จำกัด (มหาชน) |
| | 2558-2563 | ประธานกรรมการบริษัท บริษัท ไรท์ทันเนลลิง จำกัด (มหาชน) |
| | 2562-ปัจจุบัน | ประธานกรรมการตรวจสอบ/ กรรมการอิสระ บริษัท สตาร์ค คอร์ปอเรชั่น จำกัด (มหาชน) |
| | 2559-2560 | ประธานกรรมการตรวจสอบ บริษัท ไออาร์พีซี จำกัด (มหาชน) |
| | 2558-2559 | กรรมการตรวจสอบ บริษัท ไออาร์พีซี จำกัด (มหาชน) |
| | 2556-2558 | กรรมการสรรหาและกำหนดค่าตอบแทน บริษัท ไออาร์พีซี จำกัด (มหาชน) |
| | 2556-2558 | กรรมการสรรหาและกำหนดค่าตอบแทน บริษัท ผลิตไฟฟ้าราชบุรี โฮลดิ้ง จำกัด (มหาชน) |
| | 2552-2556 | กรรมการ บริษัท ผลิตไฟฟ้าราชบุรี จำกัด |
| | 2550-2552 | กรรมการ บริษัท ราชบุรีพลังงาน จำกัด |
| | 2554-2556 | กรรมการบริษัท บริษัท ปตท. เดมิตอล จำกัด (มหาชน) |
| | 2553-2556 | ดำรงตำแหน่งนายกสมาคมธรณีวิทยาแห่งประเทศไทย 2 สมัย |
| | 2547-2549 | กรรมการบริษัท บริษัท บางจากปิโตรเลียม จำกัด (มหาชน) |

| ราชการ | ช่วงเวลา | ตำแหน่ง / บริษัท |
|---|--|---|
| | 2562 - ปัจจุบัน | คณะกรรมการตรวจสอบและประเมินผล (ค.ต.ป.) ประจำกระทรวงพลังงาน |
| | 2557-2558 | ที่ปรึกษารัฐมนตรีว่าการกระทรวงพลังงาน |
| | ก.ค.2557-ก.ย.2557 | ผู้ตรวจราชการ กระทรวงพลังงาน |
| | 2554-2557 | อธิบดีกรมเชื้อเพลิงธรรมชาติ กระทรวงพลังงาน |
| | 2549-2554 | รองอธิบดีกรมเชื้อเพลิงธรรมชาติ กระทรวงพลังงาน |
| | 2545-2549 | ผู้อำนวยการสำนักนโยบายและยุทธศาสตร์ กระทรวงพลังงาน |
| | 2543-2545 | หัวหน้าฝ่ายความร่วมมือ และพัฒนาพลังงานระหว่างประเทศ กองเชื้อเพลิงธรรมชาติ กรมทรัพยากรธรณี |
| | 2539-2543 | รองประธานเจ้าหน้าที่บริหาร (DCEO) องค์การร่วมไทย - มาเลเซีย |
| | 2535-2539 | ฝ่ายประเมินผลและพัฒนาปิโตรเลียม กองเชื้อเพลิงธรรมชาติ |
| | 2518-2535 | ฝ่ายควบคุมการสำรวจ กองเชื้อเพลิงธรรมชาติ กรมทรัพยากรธรณี |
| การดำรงตำแหน่งเป็นกรรมการ/ผู้บริหารในบริษัทจดทะเบียน | | 2 แห่ง |
| การดำรงตำแหน่งเป็นกรรมการ/ผู้บริหารในบริษัทไม่จดทะเบียน | | ไม่มี |
| การดำรงตำแหน่งในกิจการที่แข่งขันหรือเกี่ยวเนื่องกับธุรกิจบริษัท อันที่อาจทำให้เกิดความขัดแย้งทางผลประโยชน์ต่อบริษัท | | ไม่มี |
| ส่วนการเข้าร่วมประชุมใน ปี 2565 | คณะกรรมการบริษัท | 9/9 (คิดเป็นร้อยละ 100) |
| | คณะกรรมการตรวจสอบ | - |
| | คณะกรรมการสรรหาและพิจารณาค่าตอบแทน | - |
| | คณะกรรมการบริหารความเสี่ยง บรรษัทภิบาลและความยั่งยืน | - |
| | คณะกรรมการบริหาร | - |
| ประวัติการทำผิดกฎหมายในระยะ 10 ปีที่ผ่านมา | | ไม่มี |
| การมีส่วนได้เสียกับบริษัท/บริษัทใหญ่/บริษัทย่อย/บริษัทร่วม หรือนิติบุคคลที่อาจมีความขัดแย้งในปัจจุบันหรือในช่วง 2 ปีที่ผ่านมา | | |
| 1. เป็นกรรมการที่มีส่วนร่วมในการบริหารงาน พนักงาน ลูกจ้าง หรือที่ปรึกษาที่ได้รับเงินเดือนประจำ | | ไม่เป็น |
| 2. เป็นผู้ให้บริการทางวิชาชีพ (เช่น ผู้สอบบัญชี ที่ปรึกษากฎหมาย) | | ไม่เป็น |
| 3. มีความสัมพันธ์ทางธุรกิจที่มีนัยสำคัญ อันอาจมีผลทำให้ไม่สามารถทำหน้าที่ได้อย่างเป็นอิสระ | | ไม่มี |

| | | |
|---|--|---|
| 2. ชื่อ - สกุล | ดร. บุญเทพ นานะกรังสรรค์ | |
| ตำแหน่ง | ประธานกรรมการตรวจสอบ/ กรรมการอิสระ | |
| วันที่ได้รับแต่งตั้งเป็นกรรมการบริษัท | 3 เมษายน 2560 | |
| อายุ | 71 ปี | |
| คุณวุฒิทางการศึกษา / ประวัติอบรม | <p>Doctor of Philosophy in Engineering, Dr.-Ing., Underground Construction Techniques, Tunnelling and Construction Management, Ruhr-University of Bochum, Germany (under scholarship from DAAD, Germany)</p> <p>Master of Engineering, M.Eng., Geotechnical Engineering Division, Soil Engineering, Asian Institute of Technology, Thailand (under scholarship from AIT)</p> <p>Bachelor of Engineering, B.Eng. (Hons), Silver Metal Award, Civil Engineering, Khon Kaen University</p> <p>Certificate of Short Course on "Geotechnical Earthquake Engineering for Earthquake Hazard Mitigation" Department of Earthquake Engineering, University of Roorkee (under scholarship from UNESCO)</p> <p>ประกาศนียบัตรหลักสูตร Director Accreditation Program (DAP) รุ่น 139/2017 สมาคมส่งเสริมสถาบันกรรมการบริษัทไทย (IOD) พ.ศ. 2560</p> <p>หลักสูตร Advanced Audit Committee Program รุ่น 39/2021 สมาคมส่งเสริมสถาบันกรรมการบริษัทไทย (IOD) พ.ศ. 2564</p> | |
| สัดส่วนการถือหุ้นในบริษัท | 0.005% | |
| ความสัมพันธ์ทางครอบครัวระหว่างกรรมการและผู้บริหาร | ไม่มี | |
| ประสบการณ์การทำงาน | ช่วงเวลา | ตำแหน่ง / บริษัท |
| | 2560 - ปัจจุบัน | ประธานกรรมการตรวจสอบ / กรรมการอิสระ บริษัท ไร้ท์ทันเนลลิง จำกัด (มหาชน) |
| | ปัจจุบัน | Senior Tunnel / Geotechnical Engineer |
| | ถึง พ.ศ. 2559 | กรรมการบริษัท Index International Group Co., Ltd. |
| | ตลอดชีพ | ข้าราชการบำนาญ คณะวิศวกรรมศาสตร์ มหาวิทยาลัยเชียงใหม่ |
| | 2520-2555 | อาจารย์ประจำภาควิชาวิศวกรรมโยธา คณะวิศวกรรมศาสตร์ มหาวิทยาลัยเชียงใหม่ |

| | | |
|---|---|----------------------------|
| การดำรงตำแหน่งเป็นกรรมการ/ผู้บริหารในบริษัทจดทะเบียน | | 1 แห่ง |
| การดำรงตำแหน่งเป็นกรรมการ/ผู้บริหารในบริษัทไม่จดทะเบียน | | ไม่มี |
| การดำรงตำแหน่งในกิจการที่แข่งขันหรือเกี่ยวเนื่องกับธุรกิจบริษัท อันที่อาจทำให้เกิดความขัดแย้งทางผลประโยชน์ต่อบริษัท | | ไม่มี |
| สัดส่วนการเข้าร่วมประชุมใน ปี 2565 | คณะกรรมการบริษัท | 9/9 (คิดเป็นร้อยละ 100) |
| | คณะกรรมการตรวจสอบ | 5/5 (คิดเป็นร้อยละ 100) |
| | คณะกรรมการสรรหาและพิจารณาค่าตอบแทน | - |
| | คณะกรรมการบริหารความเสี่ยงบรรษัทภิบาลและความยั่งยืน | - |
| | คณะกรรมการบริหาร | - |
| ประวัติการทำผิดกฎหมายในระยะ 10 ปีที่ผ่านมา | | ไม่มี |
| การมีส่วนได้เสียกับบริษัท/บริษัทใหญ่/บริษัทย่อย/บริษัทร่วม หรือนิติบุคคลที่อาจมีความขัดแย้งในปัจจุบันหรือในช่วง 2 ปีที่ผ่านมา | | |
| 1. เป็นกรรมการที่มีส่วนร่วมในการบริหารงาน พนักงาน ลูกจ้าง หรือที่ปรึกษาที่ได้รับเงินเดือนประจำ | | ไม่เป็น |
| 2. เป็นผู้ให้บริการทางวิชาชีพ (เช่น ผู้สอบบัญชี ที่ปรึกษากฎหมาย) | | ไม่เป็น |
| 3. มีความสัมพันธ์ทางธุรกิจที่มีนัยสำคัญ อันอาจมีผลทำให้ไม่สามารถทำหน้าที่ได้อย่างเป็นอิสระ | | ไม่มี |

| | |
|---|--|
| 3. ชื่อ - สกุล | นายจุมพต กาญจนปัญญาคม |
| ตำแหน่ง | ประธานกรรมการสรรหาและพิจารณาค่าตอบแทน / กรรมการอิสระ |
| วันที่ได้รับแต่งตั้งเป็นกรรมการบริษัท | 3 เมษายน 2560 |
| อายุ | 72 ปี |
| คุณวุฒิทางการศึกษา / ประวัติอบรม | <p>Master of Engineering (Soil Mechanic and Foundation Engineering), Asian Institute of Technology</p> <p>วิศวกรรมศาสตรบัณฑิต (เกียรตินิยมอันดับสอง) จุฬาลงกรณ์มหาวิทยาลัย</p> <p>ประกาศนียบัตรหลักสูตร Director Accreditation Program (DAP) รุ่น 139/2017 สมาคมส่งเสริมสถาบันกรรมการบริษัทไทย (IOD) พ.ศ. 2560</p> <p>Certificate of "Asia-Pacific Sustainable Energy Planning Workshop", U.S. Department of Energy, Denver, Colorado, U.S.A (February 2000)</p> <p>Certificate of "Samsung Senior Management Course", Samsung Human Resource Development Center, Yogin, Korea (October 1997)</p> <p>Certificate of "Management Problem Solving and Decision Making Programme", Kepner-Tregoe International, Princeton, New Jersey, U.S.A. (November 1988)</p> <p>Certificate of "Evaluating and Negotiating Construction Contract Claims Course", International Contract and Consulting Services, U.S.A. (April 1986)</p> |
| รางวัลเกียรติยศ | <p>King Scholarship for graduate study (1978-1979)</p> <p>Undergraduate Scholarship from Wat Nual Noradit Alumni Association (1970-1973)</p> <p>Outstanding achievement scholarship for undergraduate study from Chulalongkorn University (1971)</p> <p>King Scholarship for outstanding performance at secondary school level (1964)</p> <p>Annual Scholarships from the Ministry of Education for continuous outstanding academic achievement over a period of 12 years (1962-1973)</p> |
| สัดส่วนการถือหุ้นในบริษัท | 0.09 % |
| ความสัมพันธ์ทางครอบครัวระหว่างกรรมการและผู้บริหาร | ไม่มี |

| ประสบการณ์การทำงาน | ช่วงเวลา | ตำแหน่ง / บริษัท |
|---|---|---|
| | 2560 - ปัจจุบัน | ประธานกรรมการสรรหาและพิจารณาค่าตอบแทน / กรรมการอิสระ บริษัท ไร่ทันทันเน็ลิ่ง จำกัด (มหาชน) |
| | 2561 - ปัจจุบัน | กรรมการตรวจสอบ / กรรมการอิสระ บริษัท พีเจซี เฮฟวี่ อินดัสทรี จำกัด (มหาชน) |
| | 2549-2558 | <p>บริษัท อิตาเลียนไทย ดีเวล๊อปเม้นต์ จำกัด (มหาชน)</p> <ul style="list-style-type: none"> ผู้จัดการโครงการ "Ahmedabad Airport, India Construction of New Terminal Building" Project Advisor โครงการรถไฟฟ้าสายสีแดง (บางซื่อ-รังสิต) ผู้จัดการโครงการ โรงแยกแก๊ส ปตท. Unit 6 |
| | 2544-2549 | รองผู้อำนวยการก่อสร้างโครงการ "Passenger Terminal Complex Project Suvarnabhumi Airport" บริษัท อิตาเลียนไทย ดีเวล๊อปเม้นต์ จำกัด (มหาชน) |
| การดำรงตำแหน่งเป็นกรรมการ/ผู้บริหารในบริษัทจดทะเบียน | | 2 แห่ง |
| การดำรงตำแหน่งเป็นกรรมการ/ผู้บริหารในบริษัทไม่จดทะเบียน | | ไม่มี |
| การดำรงตำแหน่งในกิจการที่แข่งขันหรือเกี่ยวเนื่องกับธุรกิจบริษัท อันที่อาจทำให้เกิดความขัดแย้งทางผลประโยชน์ต่อบริษัท | | ไม่มี |
| สัดส่วนการเข้าร่วมประชุมใน ปี 2565 | คณะกรรมการบริษัท | 9/9 (คิดเป็นร้อยละ 100) |
| | คณะกรรมการตรวจสอบ | - |
| | คณะกรรมการสรรหาและพิจารณาค่าตอบแทน | 3/3 (คิดเป็นร้อยละ 100) |
| | คณะกรรมการบริหารความเสี่ยง บรรษัทภิบาลและความยั่งยืน | - |
| | คณะกรรมการบริหาร | - |
| ประวัติการทำผิดกฎหมายในระยะ 10 ปีที่ผ่านมา | | ไม่มี |
| การมีส่วนได้เสียกับบริษัท/บริษัทใหญ่/บริษัทย่อย/บริษัทร่วม หรือนิติบุคคลที่อาจมีความขัดแย้งในปัจจุบันหรือในช่วง 2 ปีที่ผ่านมา | | |
| 1. เป็นกรรมการที่มีส่วนร่วมในการบริหารงาน พนักงาน ลูกจ้าง หรือที่ปรึกษาที่ได้รับเงินเดือนประจำ | | ไม่เป็น |
| 2. เป็นผู้ให้บริการทางวิชาชีพ (เช่น ผู้สอบบัญชี ที่ปรึกษากฎหมาย) | | ไม่เป็น |
| 3. มีความสัมพันธ์ทางธุรกิจที่มีนัยสำคัญ อันอาจมีผลทำให้ไม่สามารถทำหน้าที่ได้อย่างเป็นอิสระ | | ไม่มี |

| | | |
|---|---|--|
| 4. ชื่อ - สกุล | นายวิศิษฐ์ คุทองกุล | |
| ตำแหน่ง | ประธานกรรมการบริหารความเสี่ยง บรรษัทภิบาลและความยั่งยืน/ กรรมการอิสระ | |
| วันที่ได้รับแต่งตั้งเป็นกรรมการบริษัท | 25 เมษายน 2565 | |
| อายุ | 64 ปี | |
| คุณวุฒิทางการศึกษา / ประวัติอบรม | Master of Management, Sasin Graduate Institute of Business Administration of Chulalongkorn University | |
| | Diploma in Energy Technology (Geothermal) University of Auckland | |
| | วิทยาศาสตร์บัณฑิต สาขาธรณีวิทยา มหาวิทยาลัยเชียงใหม่ | |
| | ประกาศนียบัตรหลักสูตร Director Certification Program (DCP) รุ่นที่ 202/2015 สมาคมส่งเสริมสถาบันกรรมการบริษัทไทย (IOD) พ.ศ. 2564 | |
| | | |
| สัดส่วนการถือหุ้นในบริษัท | 0.55% | |
| ความสัมพันธ์ทางครอบครัวระหว่างกรรมการและผู้บริหาร | ไม่มี | |
| ประสบการณ์การทำงาน | ช่วงเวลา | ตำแหน่ง / บริษัท |
| | 2565-ปัจจุบัน | ประธานกรรมการบริหารความเสี่ยงบรรษัทภิบาลและความยั่งยืน / กรรมการอิสระ บริษัทไร้ท์ทันเนิ้ลลิง จำกัด (มหาชน) |
| | 2558-2561 | Chief Operating Officer / Sakari Resources, PTT |
| | 2557-2558 | Vice President, Mining and Coal Business Operations / PTT Energy Resources |
| | 2552-2557 | Vice President, Andaman & Isan Assets / PTT Exploration and Production |
| | 2550-2552 | Senior Manager, Myanmar Joint Ventures Assets / PTT Exploration and Production |
| | 2548-2550 | General Manager, Oman Assets / PTT Exploration and Production |
| | 2546-2548 | Coordinator / Manager New Ventures, Thailand and Southeast Asia / PTT Exploration and Production |
| | 2539-2546 | Advising Development Geologist / Unocal Thailand |
| | 2537-2539 | Senior Exploration Geologist / Unocal Corporation USA. |
| | 2530-2537 | Operations/Wellsite Geologist / Unocal Thailand |
| | 2524-2530 | Geophysicist / Field Geologist |

| | | |
|---|--|----------------------------|
| การดำรงตำแหน่งเป็นกรรมการ/ผู้บริหารในบริษัทจดทะเบียน | | 1 แห่ง |
| การดำรงตำแหน่งเป็นกรรมการ/ผู้บริหารในบริษัทไม่จดทะเบียน | | ไม่มี |
| การดำรงตำแหน่งในกิจการที่แข่งขันหรือเกี่ยวเนื่องกับธุรกิจบริษัท อันที่อาจทำให้เกิดความขัดแย้งทางผลประโยชน์ต่อบริษัท | | ไม่มี |
| สัดส่วนการเข้าร่วมประชุมใน ปี 2565 | คณะกรรมการบริษัท | 9/9 (คิดเป็นร้อยละ 100) |
| | คณะกรรมการตรวจสอบ | - |
| | คณะกรรมการสรรหาและพิจารณาคำตอบแทน | - |
| | คณะกรรมการบริหารความเสี่ยง บรรษัทภิบาลและความยั่งยืน | 3/3 (คิดเป็นร้อยละ 100) |
| | คณะกรรมการบริหาร | - |
| | | |
| ประวัติการทำผิดกฎหมายในระยะ 10 ปีที่ผ่านมา | | ไม่มี |
| การมีส่วนได้เสียกับบริษัท/บริษัทใหญ่/บริษัทย่อย/บริษัทร่วม หรือนิติบุคคลที่อาจมีความขัดแย้งในปัจจุบันหรือในช่วง 2 ปีที่ผ่านมา | | |
| 1. เป็นกรรมการที่มีส่วนร่วมในการบริหารงาน พนักงาน ลูกจ้าง หรือที่ปรึกษาที่ได้รับเงินเดือนประจำ | | ไม่เป็น |
| 2. เป็นผู้ให้บริการทางวิชาชีพ (เช่น ผู้สอบบัญชี ที่ปรึกษากฎหมาย) | | ไม่เป็น |
| 3. มีความสัมพันธ์ทางธุรกิจที่มีนัยสำคัญ อันอาจมีผลทำให้ไม่สามารถทำหน้าที่ได้อย่างเป็นอิสระ | | ไม่มี |

| | | |
|---|--|--|
| 5. ชื่อ - สกุล | นายณพัฒน์ ผู้พัฒน์ | |
| ตำแหน่ง | กรรมการตรวจสอบ / กรรมการสรรหาและพิจารณาคำตอบแทน / กรรมการอิสระ | |
| วันที่ได้รับแต่งตั้งเป็นกรรมการบริษัท | 3 เมษายน 2560 | |
| อายุ | 63 ปี | |
| คุณวุฒิทางการศึกษา / ประวัติอบรม | Master of Comparative Jurisprudence, School of Law, New York University Master of Public Administration, University of California Institute of Legal Education, Bangkok, Barrister at Law นิติศาสตรบัณฑิต คณะนิติศาสตร์ จุฬาลงกรณ์มหาวิทยาลัย ประกาศนียบัตรหลักสูตร Director Accreditation Program (DAP) รุ่นที่ 139/2017 สมาคมส่งเสริมสถาบัน กรรมการบริษัทไทย (IOD) พ.ศ. 2564 | |
| สัดส่วนการถือหุ้นในบริษัท | ไม่มี | |
| ความสัมพันธ์ทางครอบครัวระหว่างกรรมการและผู้บริหาร | ไม่มี | |
| ประสบการณ์การทำงาน | ช่วงเวลา | ตำแหน่ง / บริษัท |
| | 2560 - ปัจจุบัน | กรรมการตรวจสอบ / กรรมการสรรหาและพิจารณาคำตอบแทน / กรรมการอิสระ บริษัท ไรท์ทันเน็ลลิง จำกัด (มหาชน) |
| | 2556 - ปัจจุบัน | กรรมการ บริษัท เร็นท์ เทรด แอนด์ เซอร์วิส จำกัด |
| | 2556 - ปัจจุบัน | กรรมการ บริษัท อินเทล ไมโครอิเล็กทรอนิกส์ (ประเทศไทย) จำกัด |
| | 2552 - ปัจจุบัน | กรรมการ บริษัท มหาพร ทรานสปอร์ต จำกัด |
| | 2550 - ปัจจุบัน | กรรมการ / ทนายความ / ที่ปรึกษากฎหมาย บริษัท แมกนัส แอนด์ พาร์ทเนอร์ จำกัด |
| | 2532-2550 | หุ้นส่วน บริษัท ที่ปรึกษากฎหมายสากล จำกัด |
| | 2530-2532 | ทนายความ David P. Christianson Law Corp. Los Angeles, California. USA |

| | | |
|---|---|----------------------------|
| การดำรงตำแหน่งเป็นกรรมการ/ผู้บริหารในบริษัทจดทะเบียน | | 1 แห่ง |
| การดำรงตำแหน่งเป็นกรรมการ/ผู้บริหารในบริษัทไม่จดทะเบียน | | 4 แห่ง |
| การดำรงตำแหน่งในกิจการที่แข่งขันหรือเกี่ยวเนื่องกับธุรกิจบริษัทอื่นที่อาจทำให้เกิดความขัดแย้งทางผลประโยชน์ต่อบริษัท | | ไม่มี |
| สัดส่วนการเข้าร่วมประชุมใน ปี 2565 | คณะกรรมการบริษัท | 9/9 (คิดเป็นร้อยละ 100) |
| | คณะกรรมการตรวจสอบ | 6/6 (คิดเป็นร้อยละ 100) |
| | คณะกรรมการสรรหาและพิจารณาคำตอบแทน | 3/3 (คิดเป็นร้อยละ 100) |
| | คณะกรรมการบริหารความเสี่ยง บรรษัทภิบาลและความยั่งยืน | - |
| | คณะกรรมการบริหาร | - |
| ประวัติการทำผิดกฎหมายในระยะ 10 ปีที่ผ่านมา | | ไม่มี |
| การมีส่วนได้เสียกับบริษัท/บริษัทใหญ่/บริษัทย่อย/บริษัทร่วม หรือนิติบุคคลที่อาจมีความขัดแย้งในปัจจุบันหรือในช่วง 2 ปีที่ผ่านมา | | |
| 1. เป็นกรรมการที่มีส่วนร่วมในการบริหารงาน พนักงาน ลูกจ้าง หรือที่ปรึกษาที่ได้รับเงินเดือนประจำ | | ไม่เป็น |
| 2. เป็นผู้ให้บริการทางวิชาชีพ (เช่น ผู้สอบบัญชี ที่ปรึกษากฎหมาย) | | เป็น |
| 3. มีความสัมพันธ์ทางธุรกิจที่มีนัยสำคัญ อันอาจมีผลทำให้ไม่สามารถทำหน้าที่ได้อย่างเป็นอิสระ | | ไม่มี |

| | | |
|---|---|---|
| 6. ชื่อ - สกุล | นายชัยวุฒิ จ่านงสุทธเสถียร | |
| ตำแหน่ง | กรรมการตรวจสอบ / กรรมการอิสระ | |
| วันที่ได้รับแต่งตั้งเป็นกรรมการบริษัท | 27 กุมภาพันธ์ 2562 | |
| อายุ | 46 ปี | |
| คุณวุฒิทางการศึกษา / ประวัติอบรม | บริหารธุรกิจมหาบัณฑิต สาขาบริหารธุรกิจมหาบัณฑิต มหาวิทยาลัยเกษตรศาสตร์ บัญชีบัณฑิต สาขาบัญชี มหาวิทยาลัยธรรมศาสตร์ ประกาศนียบัตรหลักสูตร พัฒนาผู้สอบทานการควบคุมคุณภาพงานสอบบัญชี (EQCR) และผู้สอบทานการควบคุมคุณภาพของสำนักงานสอบบัญชี (Monitoring) ในตลาดทุน (Class 1/2018, 23 September 2018) ประกาศนียบัตรหลักสูตร Director Accreditation Program (DAP) รุ่นที่ 161/2019 สมาคมส่งเสริมสถาบันกรรมการบริษัทไทย (IOD) พ.ศ. 2562 | |
| สัดส่วนการถือหุ้นในบริษัท | ไม่มี | |
| ความสัมพันธ์ทางครอบครัวระหว่างกรรมการและผู้บริหาร | ไม่มี | |
| ประสบการณ์การทำงาน | ช่วงเวลา | ตำแหน่ง / บริษัท |
| | 2562 - ปัจจุบัน | กรรมการตรวจสอบ / กรรมการอิสระ บริษัท ไรท์ทันเน็ลลิง จำกัด (มหาชน) |
| | 2562 - ปัจจุบัน | กรรมการตรวจสอบ บริษัท เอ็นเอสแอล ฟู้ดส์ จำกัด (มหาชน) |
| | 2561 - ปัจจุบัน | หุ้นส่วนฝ่ายตรวจสอบบัญชี บริษัท เอเอสที มาสเตอร์ จำกัด |
| | 2559 - ปัจจุบัน | กรรมการ บริษัท เอส เอ็ม เลิศพัฒน จำกัด |
| | 2555 - ปัจจุบัน | อนุกรรมการคณะกรรมการกำหนดจรรยาบรรณสภาวิชาชีพบัญชีในพระบรมราชูปถัมภ์ |
| | 2542 - 2560 | ผู้อำนวยการฝ่ายตรวจสอบบัญชี บริษัท ดีลอยท์ ทูช โธมัทส์ ไชยยศ สอบบัญชี จำกัด |
| การดำรงตำแหน่งเป็นกรรมการ/ผู้บริหารในบริษัทจดทะเบียน | 2 แห่ง | |
| การดำรงตำแหน่งเป็นกรรมการ/ผู้บริหารในบริษัทไม่จดทะเบียน | 3 แห่ง | |
| การดำรงตำแหน่งในกิจการที่แข่งขันหรือเกี่ยวเนื่องกับธุรกิจบริษัท อันที่อาจทำให้เกิดความขัดแย้งทางผลประโยชน์ต่อบริษัท | ไม่มี | |

| | | |
|---|---|----------------------------|
| สัดส่วนการเข้าร่วมประชุมใน ปี 2565 | คณะกรรมการบริษัท | 9/9 (คิดเป็นร้อยละ 100) |
| | คณะกรรมการตรวจสอบ | 6/6 (คิดเป็นร้อยละ 100) |
| | คณะกรรมการสรรหาและพิจารณาคำตอบแทน | - |
| | คณะกรรมการบริหารความเสี่ยง บรรษัทภิบาลและความยั่งยืน | - |
| | คณะกรรมการบริหาร | - |
| ประวัติการทำผิดกฎหมายในระยะ 10 ปีที่ผ่านมา | | ไม่มี |
| การมีส่วนได้เสียกับบริษัท/บริษัทใหญ่/บริษัทย่อย/บริษัทร่วม หรือนิติบุคคลที่อาจมีความขัดแย้งในปัจจุบันหรือในช่วง 2 ปีที่ผ่านมา | | |
| 1. เป็นกรรมการที่มีส่วนร่วมในการบริหารงาน พนักงาน ลูกจ้าง หรือที่ปรึกษาที่ได้รับเงินเดือนประจำ | | ไม่เป็น |
| 2. เป็นผู้ให้บริการทางวิชาชีพ (เช่น ผู้สอบบัญชี ที่ปรึกษากฎหมาย) | | เป็น |
| 3. มีความสัมพันธ์ทางธุรกิจที่มีนัยสำคัญ อันอาจมีผลทำให้ไม่สามารถทำหน้าที่ได้อย่างเป็นอิสระ | | ไม่มี |

| | | |
|---|--|---|
| 7. ชื่อ - สกุล | นายธนวุฒิ ศิรินาวิน | |
| ตำแหน่ง | กรรมการบริษัท | |
| วันที่ได้รับแต่งตั้งเป็นกรรมการบริษัท | 25 เมษายน 2565 | |
| อายุ | 68 ปี | |
| คุณวุฒิทางการศึกษา / ประวัติย่อ | วิทยาศาสตรมหาบัณฑิต สาขาธรณีเคมี มหาวิทยาลัยเชียงใหม่ วิทยาศาสตรบัณฑิต สาขาธรณีวิทยา มหาวิทยาลัยเชียงใหม่ | |
| สัดส่วนการถือหุ้นในบริษัท | 4.66% | |
| ความสัมพันธ์ทางครอบครัวระหว่างกรรมการและผู้บริหาร | ไม่มี | |
| ประสบการณ์การทำงาน | ช่วงเวลา | ตำแหน่ง / บริษัท |
| | 2565 - ปัจจุบัน | กรรมการบริษัท บริษัท ไรท์ทันเน็ลลิง จำกัด (มหาชน) |
| | 2543 - 2560 | กรรมการบริษัท / กรรมการสรรหาและพิจารณา ค่าตอบแทน บริษัท ไรท์ทันเน็ลลิง จำกัด |
| | 2555 - 2560 | นักธรณีวิทยาที่ปรึกษา บริษัท บีเอฟเอสกรุ๊ป จำกัด |
| | 2548 - 2556 | กรรมการบริษัท บริษัท อมันตาริซอร์ส แวนคูเวอร์ แคนาดา |
| | 2540 - 2543 | กรรมการและรองประธาน บริษัท เอ็กซ์พลอเรชั่น ไมนิ่ง (ประเทศไทย) จำกัด |
| | 2538 - 2540 | หัวหน้านักธรณีวิทยา บริษัท นิวเวียตนามไมนิ่งคอร์ปอเรชั่น จำกัด ฮานอย เวียดนาม |
| | 2535 - 2538 | หัวหน้านักธรณีวิทยา บริษัท บองมิวโกลด์ไมนิ่ง จำกัด ดานัง เวียดนาม |
| | 2533 - 2535 | นักธรณีวิทยาที่ปรึกษา บริษัท ดาต้าไมนอินเตอร์เนชั่นแนล จำกัด |
| | 2526 - 2533 | นักธรณีวิทยา/นักธรณีเคมี ศูนย์วิจัยตึกแห่งเอเชียอาคเนย์ เมืองฮิโปปะ มาเลเซีย |
| | 2520 - 2526 | นักธรณีวิทยากองธรณีวิทยา กรมทรัพยากรธรณี |

| | | |
|---|---|----------------------------|
| การดำรงตำแหน่งเป็นกรรมการ/ผู้บริหารในบริษัทจดทะเบียน | | 1 แห่ง |
| การดำรงตำแหน่งเป็นกรรมการ/ผู้บริหารในบริษัทไม่จดทะเบียน | | ไม่มี |
| การดำรงตำแหน่งในกิจการที่แข่งขันหรือเกี่ยวเนื่องกับธุรกิจบริษัท อันที่อาจทำให้เกิดความขัดแย้งทางผลประโยชน์ต่อบริษัท | | ไม่มี |
| สัดส่วนการเข้าร่วมประชุมใน ปี 2565 | คณะกรรมการบริษัท | 9/9 (คิดเป็นร้อยละ 100) |
| | คณะกรรมการตรวจสอบ | - |
| | คณะกรรมการสรรหาและ พิจารณาค่าตอบแทน | - |
| | คณะกรรมการบริหารความเสี่ยง บรรษัทภิบาลและความยั่งยืน | - |
| | คณะกรรมการบริหาร | - |
| ประวัติการทำผิดกฎหมายในระยะ 10 ปีที่ผ่านมา | | ไม่มี |
| การมีส่วนได้เสียกับบริษัท/บริษัทใหญ่/บริษัทย่อย/บริษัทร่วม หรือนิติบุคคลที่อาจมีความขัดแย้งในปัจจุบันหรือ ในช่วง 2 ปีที่ผ่านมา | | |
| 1. เป็นกรรมการที่มีส่วนร่วมในการบริหารงาน พนักงาน ลูกจ้าง หรือที่ ปรึกษาที่ได้รับเงินเดือนประจำ | | ไม่เป็น |
| 2. เป็นผู้ให้บริการทางวิชาชีพ (เช่น ผู้สอบบัญชี ที่ปรึกษากฎหมาย) | | ไม่เป็น |
| 3. มีความสัมพันธ์ทางธุรกิจที่มีนัยสำคัญ อันอาจมีผลทำให้ไม่สามารถทำ หน้าที่ได้อย่างเป็นอิสระ | | ไม่มี |

| | |
|---|--|
| 8. ชื่อ - สกุล | ดร. กระหิ์ม ศานต์ตระกูล |
| ตำแหน่ง | กรรมการบริษัท |
| วันที่ได้รับแต่งตั้งเป็นกรรมการบริษัท | 30 เมษายน 2559 |
| อายุ | 73 ปี |
| คุณวุฒิทางการศึกษา / ประวัติอบรม | <p>Doctor of Philosophy in Electrical Engineering, University of Oklahoma, Norman, Oklahoma, USA.</p> <p>Master of Arts (Physics), Kent State University, Kent, Ohio, USA.</p> <p>ปริญญาโท สาขานิเวศวิทยาลิสิกส์ คณะวิทยาศาสตร์ มหาวิทยาลัยเชียงใหม่</p> <p>ปริญญาตรี สาขาฟิสิกส์ คณะวิทยาศาสตร์ มหาวิทยาลัยเชียงใหม่</p> <p>ปริญญาบัตรวิทยาลัยป้องกันราชอาณาจักรภาครัฐร่วมเอกชน (ปรอ.) รุ่นที่ 6 (วปรอ.366) พ.ศ. 2537</p> <p>ประกาศนียบัตรหลักสูตรการจัดการสมัยใหม่ วิทยาลัยป้องกันราชอาณาจักร วปรอ. กจ.1 พ.ศ. 2544</p> <p>ประกาศนียบัตรชั้นสูงการเมืองการปกครองในระบอบประชาธิปไตยสำหรับนักบริหารระดับสูง (ปปร.) รุ่นที่ 11 วิทยาลัยการเมืองการปกครอง สถาบันพระปกเกล้า</p> <p>ประกาศนียบัตรหลักสูตรพัฒนาผู้นำ “ตามแนวพระราชดำริและปรัชญาเศรษฐกิจพอเพียง” รุ่นที่ 1 วันที่ 16 พฤศจิกายน - 23 ธันวาคม 2549 โดย มูลนิธิคลังสมอง วปอ. เพื่อสังคม</p> <p>วุฒิปัตรหลักสูตรการบริหารจัดการด้านความมั่นคงขั้นสูง ประจำปีการศึกษา 2553 สมาคมวิทยาลัยป้องกันราชอาณาจักร</p> <p>ประกาศนียบัตรหลักสูตร Director Accreditation Program (DAP) รุ่นที่ 139/2560 สมาคมส่งเสริม สถาบันกรรมการบริษัทไทย (IOD) พ.ศ. 2560</p> |
| เครื่องราชอิสริยาภรณ์ | <p>1. ทวีติยาภรณ์ช้างเผือก</p> <p>2. จตุตถดิเรกคุณาภรณ์</p> <p>3. เหรียญเงินดิเรกคุณาภรณ์</p> |
| สัดส่วนการถือหุ้นในบริษัท | 1.65 % |
| ความสัมพันธ์ทางครอบครัวระหว่างกรรมการและผู้บริหาร | ไม่มี |

| ประสบการณ์การทำงาน | ช่วงเวลา | ตำแหน่ง / บริษัท |
|---|--|---|
| | 2543 - ปัจจุบัน | กรรมการบริษัท บริษัท ไรท์ทันเนลลิง จำกัด (มหาชน) |
| | 2555 - ปัจจุบัน | กรรมการผู้จัดการ บริษัท เทคโนโลยีพลัส จำกัด |
| | 2529 - ปัจจุบัน | หุ้นส่วนผู้จัดการ ห้างหุ้นส่วนจำกัด ไทเกอร์เอนจิเนียริง |
| การดำรงตำแหน่งเป็นกรรมการ/ผู้บริหารในบริษัทจดทะเบียน | | 1 แห่ง |
| การดำรงตำแหน่งเป็นกรรมการ/ผู้บริหารในบริษัทไม่จดทะเบียน | | 2 แห่ง |
| การดำรงตำแหน่งในกิจการที่แข่งขันหรือเกี่ยวเนื่องกับธุรกิจบริษัท อันที่อาจทำให้เกิดความขัดแย้งทางผลประโยชน์ต่อบริษัท | | ไม่มี |
| สัดส่วนการเข้าร่วมประชุมใน ปี 2565 | คณะกรรมการบริษัท | 9/9 (คิดเป็นร้อยละ 100) |
| | คณะกรรมการตรวจสอบ | - |
| | คณะกรรมการสรรหาและพิจารณาคำตอบแทน | - |
| | คณะกรรมการบริหารความเสี่ยง บริษัทภิบาลและความยั่งยืน | - |
| | คณะกรรมการบริหาร | - |
| | | |
| ประวัติการทำผิดกฎหมายในระยะ 10 ปีที่ผ่านมา | | ไม่มี |
| การมีส่วนได้เสียกับบริษัท/บริษัทใหญ่/บริษัทย่อย/บริษัทร่วม หรือนิติบุคคลที่อาจมีความขัดแย้งในปัจจุบันหรือในช่วง 2 ปีที่ผ่านมา | | |
| 1. เป็นกรรมการที่มีส่วนร่วมในการบริหารงาน พนักงาน ลูกจ้าง หรือที่ปรึกษาที่ได้รับเงินเดือนประจำ | | ไม่เป็น |
| 2. เป็นผู้ให้บริการทางวิชาชีพ (เช่น ผู้สอบบัญชี ที่ปรึกษากฎหมาย) | | ไม่เป็น |
| 3. มีความสัมพันธ์ทางธุรกิจที่มีนัยสำคัญ อันอาจมีผลทำให้ไม่สามารถทำหน้าที่ได้อย่างเป็นอิสระ | | ไม่มี |

| | | |
|---|---|---|
| 9. ชื่อ - สกุล | นายชวลิต ญนอมถื่น | |
| ตำแหน่ง | รองประธานกรรมการบริษัท / ประธานกรรมการบริหาร / กรรมการสรรหาและพิจารณาค่าตอบแทน / กรรมการบริษัท / ประธานเจ้าหน้าที่บริหาร | |
| อายุ | 72 ปี | |
| คุณวุฒิทางการศึกษา / ประวัติอบรม | <p>วิทยาศาสตรดุษฎีบัณฑิตกิตติมศักดิ์ สาขารัฐประศาสนศาสตร์ มหาวิทยาลัยเชียงใหม่</p> <p>วิทยาศาสตรมหาบัณฑิต สาขารัฐประศาสนศาสตร์ สถาบันเทคโนโลยีแห่งเอเชีย (Asian Institute of Technology)</p> <p>วิทยาศาสตรบัณฑิต สาขารัฐประศาสนศาสตร์ มหาวิทยาลัยเชียงใหม่</p> <p>ประกาศนียบัตรหลักสูตร Director Certification Program (DCP) รุ่นที่ 210/2015 สมาคมส่งเสริมสถาบันกรรมการบริษัทไทย (IOD) พ.ศ. 2558</p> <p>หลักสูตร Ethical Leadership Program (ELP) สมาคมส่งเสริมสถาบันกรรมการบริษัทไทย (IOD) พ.ศ. 2559</p> <p>ประกาศนียบัตรหลักสูตร Nitro Nobel Blasting Advanced Rock Blasting Technique Training Techniques Department</p> <p>หลักสูตร Corporate Finance รุ่นที่ 3/61 สภาวิชาชีพบัญชีในพระบรมราชูปถัมภ์</p> | |
| รางวัลเกียรติยศ | <p>รางวัลศิษย์เก่าดีเด่น ประจำปี 2564 จากสถาบันเทคโนโลยีแห่งเอเชีย (Asian Institute of Technology)</p> <p>บุคคลคุณภาพแห่งปี 2021 “บุคคลตัวอย่างในภาคธุรกิจพัฒนาอสังหาริมทรัพย์” จากมูลนิธิสภาวิทยาศาสตร์และเทคโนโลยีแห่งประเทศไทย (มสวท.)</p> | |
| สัดส่วนการถือหุ้นในบริษัท | 16.36 % | |
| ความสัมพันธ์ทางครอบครัวระหว่างกรรมการและผู้บริหาร | ไม่มี | |
| ประสบการณ์การทำงาน | ช่วงเวลา | ตำแหน่ง / บริษัท |
| | 2563 - ปัจจุบัน | รองประธานกรรมการบริษัท / ประธานเจ้าหน้าที่บริหาร บริษัท ไรท์ทันเนลลิง จำกัด (มหาชน) |
| | 2565 - ปัจจุบัน | กรรมการสรรหาและพิจารณาค่าตอบแทน บริษัท ไรท์ทันเนลลิง จำกัด (มหาชน) |
| | 2543 - ปัจจุบัน | กรรมการบริษัท / ประธานกรรมการบริหาร บริษัท ไรท์ทันเนลลิง จำกัด (มหาชน) |
| | 2558 - 2565 | กรรมการบริหารความเสี่ยงบรรษัทภิบาลและความยั่งยืน บริษัท ไรท์ทันเนลลิง จำกัด (มหาชน) |
| | 2543 - 2563 | กรรมการผู้จัดการ บริษัท ไรท์ทันเนลลิง จำกัด (มหาชน) |

| ประสบการณ์การทำงาน | ช่วงเวลา | ตำแหน่ง / บริษัท |
|---|---|---|
| | 2531 - 2543 | กรรมการผู้จัดการ บริษัท อินเตอร์เนชั่นแนล บลาสเตอร์ จำกัด |
| | 2524 - 2530 | วิศวกรสนาม โครงการเขื่อน Minipe Right Bank Transbasin Canal Mahaveli, Srilanka และโครงการเขื่อนเขี้ยวหลาน บริษัท Vianini Lavori S.p.A. |
| | 2522 - 2524 | วิศวกรสนามงานเหมือง บริษัท C.C.C. Fondisa Far East S.p.A. Thailand Branch |
| | 2517 - 2520 | นักธรณีวิทยาควบคุมการผลิตประจำเหมือง P&S Barite Mining Co., Ltd. |
| การดำรงตำแหน่งเป็นกรรมการ/ผู้บริหารในบริษัทจดทะเบียน | | 1 แห่ง |
| การดำรงตำแหน่งเป็นกรรมการ/ผู้บริหารในบริษัทไม่จดทะเบียน | | 2 แห่ง |
| การดำรงตำแหน่งในกิจการที่แข่งขันหรือเกี่ยวเนื่องกับธุรกิจบริษัท อื่นที่อาจทำให้เกิดความขัดแย้งทางผลประโยชน์ต่อบริษัท | | ไม่มี |
| สัดส่วนการเข้าร่วมประชุมใน ปี 2565 | คณะกรรมการบริษัท | 9/9 (คิดเป็นร้อยละ 100) |
| | คณะกรรมการตรวจสอบ | - |
| | คณะกรรมการสรรหาและ พิจารณาค่าตอบแทน | 3/3 (คิดเป็นร้อยละ 100) |
| | คณะกรรมการบริหารความเสี่ยง บรรษัทภิบาลและความยั่งยืน | 1/1 (คิดเป็นร้อยละ 100) |
| | คณะกรรมการบริหาร | 40/40 (คิดเป็นร้อยละ 100) |
| ประวัติการทำผิดกฎหมายในระยะ 10 ปีที่ผ่านมา | | ไม่มี |
| การมีส่วนได้เสียกับบริษัท/บริษัทใหญ่/บริษัทย่อย/บริษัทร่วม หรือนิติบุคคลที่อาจมีความขัดแย้งในปัจจุบันหรือ ในช่วง 2 ปีที่ผ่านมา | | |
| 1. เป็นกรรมการที่มีส่วนร่วมในการบริหารงาน พนักงาน ลูกจ้าง หรือที่ ปรึกษาที่ได้รับเงินเดือนประจำ | | เป็น |
| 2. เป็นผู้ให้บริการทางวิชาชีพ (เช่น ผู้สอบบัญชี ที่ปรึกษากฎหมาย) | | ไม่เป็น |
| 3. มีความสัมพันธ์ทางธุรกิจที่มีนัยสำคัญ อันอาจมีผลทำให้ไม่สามารถทำ หน้าที่ได้อย่างเป็นอิสระ | | ไม่มี |

| | | |
|---|---|--|
| 10. ชื่อ - สกุล | นายสุรศักดิ์ สีเขียว | |
| ตำแหน่ง | กรรมการบริหารความเสี่ยง บริษัทภิบาลและความยั่งยืน/ กรรมการบริษัท/ กรรมการบริหาร / กรรมการผู้จัดการ | |
| อายุ | 59 ปี | |
| คุณวุฒิทางการศึกษา / ประวัติอบรม | วิทยาศาสตรบัณฑิต สาขาธรณีวิทยา มหาวิทยาลัยเชียงใหม่ ประกาศนียบัตรหลักสูตร Director Certification Program (DCP) รุ่นที่ 210/201 สมาคมส่งเสริมสถาบันกรรมการบริษัทไทย (IOD) พ.ศ. 2558 ประกาศนียบัตรหลักสูตร การพัฒนาผู้บริหาร รุ่นที่ 12 (Executive Mini MBA), Nida Business School หลักสูตร Risk Management Program for Corporate Leaders (RCL) รุ่นที่ 3/2016 สมาคมส่งเสริมสถาบันกรรมการบริษัทไทย (IOD) พ.ศ. 2559 หลักสูตร Board Nomination & Compensation Program (BNCP) รุ่นที่ 13/2022 สมาคมส่งเสริมสถาบันกรรมการบริษัทไทย (IOD) พ.ศ. 2565 | |
| สัดส่วนการถือหุ้นในบริษัท | 2.22 % | |
| ความสัมพันธ์ทางครอบครัวระหว่างกรรมการและผู้บริหาร | ไม่มี | |
| ประสบการณ์การทำงาน | ช่วงเวลา | ตำแหน่ง / บริษัท |
| | 2563 - ปัจจุบัน | กรรมการผู้จัดการ บริษัท ไรท์ทันเน็ลลิง จำกัด (มหาชน) |
| | 2543 - ปัจจุบัน | กรรมการบริหาร/กรรมการบริษัท บริษัท ไรท์ทันเน็ลลิง จำกัด (มหาชน) |
| | 2556 - 2563 | รองกรรมการผู้จัดการ สายงานปฏิบัติการ 1 บริษัท ไรท์ทันเน็ลลิง จำกัด (มหาชน) |
| | 2553 - 2555 | ผู้ช่วยกรรมการผู้จัดการ บริษัท ไรท์ทันเน็ลลิง จำกัด |
| | 2531 - 2543 | ผู้จัดการโครงการ บริษัท อินเตอร์เนชั่นแนล บลาสเตอร์ จำกัด |
| การดำรงตำแหน่งเป็นกรรมการ/ผู้บริหารในบริษัทจดทะเบียน | | 1 แห่ง |
| การดำรงตำแหน่งเป็นกรรมการ/ผู้บริหารในบริษัทไม่จดทะเบียน | | ไม่มี |
| การดำรงตำแหน่งในกิจการที่แข่งขันหรือเกี่ยวเนื่องกับธุรกิจบริษัท อันที่อาจทำให้เกิดความขัดแย้งทางผลประโยชน์ต่อบริษัท | | ไม่มี |

| | | |
|---|--|------------------------------|
| สัดส่วนการเข้าร่วมประชุมใน ปี 2565 | คณะกรรมการบริษัท | 9/9 (คิดเป็นร้อยละ 100) |
| | คณะกรรมการตรวจสอบ | - |
| | คณะกรรมการสรรหาและพิจารณาคำตอบแทน | - |
| | คณะกรรมการบริหารความเสี่ยง บริษัทภิบาลและความยั่งยืน | 5/5 (คิดเป็นร้อยละ 100) |
| | คณะกรรมการบริหาร | 40/40 (คิดเป็นร้อยละ 100) |
| ประวัติการทำผิดกฎหมายในระยะ 10 ปีที่ผ่านมา | | ไม่มี |
| การมีส่วนได้เสียกับบริษัท/บริษัทใหญ่/บริษัทย่อย/บริษัทร่วม หรือนิติบุคคลที่อาจมีความขัดแย้งในปัจจุบันหรือในช่วง 2 ปีที่ผ่านมา | | |
| 1. เป็นกรรมการที่มีส่วนร่วมในการบริหารงาน พนักงาน ลูกจ้าง หรือที่ปรึกษาที่ได้รับเงินเดือนประจำ | | เป็น |
| 2. เป็นผู้ให้บริการทางวิชาชีพ (เช่น ผู้สอบบัญชี ที่ปรึกษากฎหมาย) | | ไม่เป็น |
| 3. มีความสัมพันธ์ทางธุรกิจที่มีนัยสำคัญ อันอาจมีผลทำให้ไม่สามารถทำหน้าที่ได้อย่างเป็นอิสระ | | ไม่มี |

| | |
|---------------------------------------|--|
| 11. ชื่อ - สกุล | นายไชยา วงศ์ลาภพานิช |
| ตำแหน่ง | กรรมการบริหารความเสี่ยง บรรษัทภิบาลและความยั่งยืน / กรรมการบริหาร / กรรมการบริษัท / รองกรรมการผู้จัดการสายงานบริหาร 1 |
| วันที่ได้รับแต่งตั้งเป็นกรรมการบริษัท | 6 ตุลาคม 2543 |
| อายุ | 54 ปี |
| คุณวุฒิทางการศึกษา / ประวัติอบรม | <p>ปริญญาตรี วิทยาศาสตร์บัณฑิต สาขาธรณีวิทยา มหาวิทยาลัยเชียงใหม่</p> <p>ประกาศนียบัตรหลักสูตร Chief Financial Officer Certification Program Class 18/2014 on the 20th September 2014, Federation of Accounting Professions Under the Royal Patronage of His Majesty the King</p> <p>ประกาศนียบัตรหลักสูตร Director Certification Program (DCP) รุ่นที่ 211/2015 สมาคมส่งเสริมสถาบันกรรมการบริษัทไทย (IOD) พ.ศ. 2558</p> <p>ประกาศนียบัตรหลักสูตร Risk Management Program for Corporate Leaders (RCL) รุ่นที่ 3/2016 สมาคมส่งเสริมสถาบันกรรมการบริษัทไทย (IOD) พ.ศ. 2559</p> <p>Strategic CFO in Capital Certification Program รุ่น 2 ปี 2559 ตลาดหลักทรัพย์แห่งประเทศไทย</p> <p>หลักสูตร Financial Statements for Directors (FSD) รุ่นที่ 32/2017 สมาคมส่งเสริมสถาบันกรรมการบริษัทไทย (IOD) พ.ศ. 2560</p> <p>Orientation Course-CFO Focus on Financial Reporting Class 3/2017, Federation of Accounting Professions Under the Royal Patronage of His Majesty the King, The Securities and Exchange Commission</p> <p>หลักสูตร Corporate Finance รุ่น 3/61 (จำนวน 6 ชม./6 ธ.ค. 61), สภาวิชาชีพบัญชีในพระบรมราชูปถัมภ์</p> <p>หลักสูตร Fin Tech and Blockchain for Digital Transformation 9 (29-30 August 2020), National Institute of Development Administration</p> <p>TLCA CFO CPD ครั้งที่ 3/2021 "How to Manage the Company's Finance & Accounting and Communicate with Stakeholders during COVID-19 Crisis" พ.ศ. 2564 สมาคมบริษัทจดทะเบียนไทย</p> <p>TLCA CFO CPD ครั้งที่ 4/2021 "How finance leaders are adapting within the new normal" พ.ศ. 2564 สมาคมบริษัทจดทะเบียนไทย</p> <p>TLCA CFO CPD ครั้งที่ 5/2021 หัวข้อ "Fraud & Cyber Security Risk" สมาคมบริษัทจดทะเบียนไทย</p> <p>TLCA CFO CPD ครั้งที่ 2/2022 หัวข้อ "Economic Update for CFO" สมาคมบริษัทจดทะเบียนไทย</p> <p>TLCA CFO CPD ครั้งที่ 3/2022 หัวข้อ "PDPA for Accounting and Finance" สมาคมบริษัทจดทะเบียนไทย</p> |

| สัดส่วนการถือหุ้นในบริษัท | 1.94 % | | | | | | | | | | | | | | |
|---|---|------------------|-------------------------|-------------------|--|------------------------------------|--|--|--|------------------|---|-------------|--|-------------|---|
| ความสัมพันธ์ทางครอบครัวระหว่างกรรมการและผู้บริหาร | ไม่มี | | | | | | | | | | | | | | |
| ประสบการณ์การทำงาน | <table> <tr> <th>ช่วงเวลา</th><th>ตำแหน่ง / บริษัท</th></tr> <tr> <td>2543 - ปัจจุบัน</td><td>กรรมการบริหาร/กรรมการบริษัท บริษัท ไรท์ทันเนลิ่ง จำกัด (มหาชน)</td></tr> <tr> <td>2558 - ปัจจุบัน</td><td>กรรมการบริหารความเสี่ยง บรรษัทภิบาลและความยั่งยืน บริษัท ไรท์ทันเนลิ่ง จำกัด (มหาชน)</td></tr> <tr> <td>2565 - ปัจจุบัน</td><td>รองกรรมการผู้จัดการสายงานบริหาร 1 บริษัท ไรท์ทันเนลิ่ง จำกัด (มหาชน)</td></tr> <tr> <td>2556 - 2565</td><td>รองกรรมการผู้จัดการสายงานบัญชีและการเงิน (CFO) บริษัท ไรท์ทันเนลิ่ง จำกัด (มหาชน)</td></tr> <tr> <td>2543 - 2556</td><td>ผู้ช่วยกรรมการผู้จัดการฝ่ายบริหาร บริษัท ไรท์ทันเนลิ่ง จำกัด</td></tr> <tr> <td>2539 - 2543</td><td>ผู้ช่วยรองกรรมการผู้จัดการ บริษัท อินเทอร์เน็ตชั้นนำ บลสเตอร์ จำกัด</td></tr> </table> | ช่วงเวลา | ตำแหน่ง / บริษัท | 2543 - ปัจจุบัน | กรรมการบริหาร/กรรมการบริษัท บริษัท ไรท์ทันเนลิ่ง จำกัด (มหาชน) | 2558 - ปัจจุบัน | กรรมการบริหารความเสี่ยง บรรษัทภิบาลและความยั่งยืน บริษัท ไรท์ทันเนลิ่ง จำกัด (มหาชน) | 2565 - ปัจจุบัน | รองกรรมการผู้จัดการสายงานบริหาร 1 บริษัท ไรท์ทันเนลิ่ง จำกัด (มหาชน) | 2556 - 2565 | รองกรรมการผู้จัดการสายงานบัญชีและการเงิน (CFO) บริษัท ไรท์ทันเนลิ่ง จำกัด (มหาชน) | 2543 - 2556 | ผู้ช่วยกรรมการผู้จัดการฝ่ายบริหาร บริษัท ไรท์ทันเนลิ่ง จำกัด | 2539 - 2543 | ผู้ช่วยรองกรรมการผู้จัดการ บริษัท อินเทอร์เน็ตชั้นนำ บลสเตอร์ จำกัด |
| ช่วงเวลา | ตำแหน่ง / บริษัท | | | | | | | | | | | | | | |
| 2543 - ปัจจุบัน | กรรมการบริหาร/กรรมการบริษัท บริษัท ไรท์ทันเนลิ่ง จำกัด (มหาชน) | | | | | | | | | | | | | | |
| 2558 - ปัจจุบัน | กรรมการบริหารความเสี่ยง บรรษัทภิบาลและความยั่งยืน บริษัท ไรท์ทันเนลิ่ง จำกัด (มหาชน) | | | | | | | | | | | | | | |
| 2565 - ปัจจุบัน | รองกรรมการผู้จัดการสายงานบริหาร 1 บริษัท ไรท์ทันเนลิ่ง จำกัด (มหาชน) | | | | | | | | | | | | | | |
| 2556 - 2565 | รองกรรมการผู้จัดการสายงานบัญชีและการเงิน (CFO) บริษัท ไรท์ทันเนลิ่ง จำกัด (มหาชน) | | | | | | | | | | | | | | |
| 2543 - 2556 | ผู้ช่วยกรรมการผู้จัดการฝ่ายบริหาร บริษัท ไรท์ทันเนลิ่ง จำกัด | | | | | | | | | | | | | | |
| 2539 - 2543 | ผู้ช่วยรองกรรมการผู้จัดการ บริษัท อินเทอร์เน็ตชั้นนำ บลสเตอร์ จำกัด | | | | | | | | | | | | | | |
| การดำรงตำแหน่งเป็นกรรมการ/ผู้บริหารในบริษัทจดทะเบียน | 1 แห่ง | | | | | | | | | | | | | | |
| การดำรงตำแหน่งเป็นกรรมการ/ผู้บริหารในบริษัทไม่จดทะเบียน | 1 แห่ง | | | | | | | | | | | | | | |
| การดำรงตำแหน่งในกิจการที่แข่งขันหรือเกี่ยวเนื่องกับธุรกิจบริษัทอื่นที่อาจทำให้เกิดความขัดแย้งทางผลประโยชน์ต่อบริษัท | ไม่มี | | | | | | | | | | | | | | |
| สัดส่วนการเข้าร่วมประชุมใน ปี 2565 | <table> <tr> <td>คณะกรรมการบริษัท</td><td>9/9 (คิดเป็นร้อยละ 100)</td></tr> <tr> <td>คณะกรรมการตรวจสอบ</td><td>-</td></tr> <tr> <td>คณะกรรมการสรรหาและพิจารณาค่าตอบแทน</td><td>-</td></tr> <tr> <td>คณะกรรมการบริหารความเสี่ยง บรรษัทภิบาลและความยั่งยืน</td><td>5/5 (คิดเป็นร้อยละ 100)</td></tr> <tr> <td>คณะกรรมการบริหาร</td><td>40/40 (คิดเป็นร้อยละ 100)</td></tr> </table> | คณะกรรมการบริษัท | 9/9 (คิดเป็นร้อยละ 100) | คณะกรรมการตรวจสอบ | - | คณะกรรมการสรรหาและพิจารณาค่าตอบแทน | - | คณะกรรมการบริหารความเสี่ยง บรรษัทภิบาลและความยั่งยืน | 5/5 (คิดเป็นร้อยละ 100) | คณะกรรมการบริหาร | 40/40 (คิดเป็นร้อยละ 100) | | | | |
| คณะกรรมการบริษัท | 9/9 (คิดเป็นร้อยละ 100) | | | | | | | | | | | | | | |
| คณะกรรมการตรวจสอบ | - | | | | | | | | | | | | | | |
| คณะกรรมการสรรหาและพิจารณาค่าตอบแทน | - | | | | | | | | | | | | | | |
| คณะกรรมการบริหารความเสี่ยง บรรษัทภิบาลและความยั่งยืน | 5/5 (คิดเป็นร้อยละ 100) | | | | | | | | | | | | | | |
| คณะกรรมการบริหาร | 40/40 (คิดเป็นร้อยละ 100) | | | | | | | | | | | | | | |
| ประวัติการทำผิดกฎหมายในระยะ 10 ปีที่ผ่านมา | ไม่มี | | | | | | | | | | | | | | |
| การมีส่วนได้เสียกับบริษัท/บริษัทใหญ่/บริษัทย่อย/บริษัทร่วม หรือนิติบุคคลที่อาจมีความขัดแย้งในปัจจุบันหรือในช่วง 2 ปีที่ผ่านมา | | | | | | | | | | | | | | | |
| 1. เป็นกรรมการที่มีส่วนร่วมในการบริหารงาน พนักงาน ลูกจ้าง หรือที่ปรึกษาที่ได้รับเงินเดือนประจำ | เป็น | | | | | | | | | | | | | | |
| 2. เป็นผู้ให้บริการทางวิชาชีพ (เช่น ผู้สอบบัญชี ที่ปรึกษากฎหมาย) | ไม่เป็น | | | | | | | | | | | | | | |
| 3. มีความสัมพันธ์ทางธุรกิจที่มีนัยสำคัญ อันอาจมีผลทำให้ไม่สามารถทำหน้าที่ได้อย่างเป็นอิสระ | ไม่มี | | | | | | | | | | | | | | |

| | | |
|---|---|--|
| 12. ชื่อ - สกุล | นายโกศล คงแดง | |
| ตำแหน่ง | กรรมการบริหารความเสี่ยง บรรษัทภิบาลและความยั่งยืน /กรรมการบริหาร / กรรมการบริษัท / รองกรรมการผู้จัดการสายงานปฏิบัติการ 1 | |
| อายุ | 59 ปี | |
| คุณวุฒิทางการศึกษา / ประวัติอบรม | <p>ปริญญาโท สาขาธรณีวิทยา คณะวิทยาศาสตร์ สถาบันเทคโนโลยีแห่งเอเชีย</p> <p>ปริญญาตรี สาขาธรณีวิทยา คณะวิทยาศาสตร์ มหาวิทยาลัยเชียงใหม่</p> <p>ประกาศนียบัตรหลักสูตร Director Certification Program (DCP) รุ่นที่ 314/2022 สมาคมส่งเสริมสถาบัน กรรมการบริษัทไทย (IOD) พ.ศ. 2565</p> <p>หลักสูตร Risk Management Program for Corporate Leaders (RCL) รุ่นที่ 28/2022 สมาคมส่งเสริมสถาบันกรรมการบริษัทไทย (IOD) พ.ศ. 2565</p> <p>ประกาศนียบัตรหลักสูตร Director Accreditation Program (DAP) รุ่นที่ 161/2019, สมาคมส่งเสริมสถาบันกรรมการบริษัทไทย (IOD) พ.ศ.2562</p> <p>ประกาศนียบัตรหลักสูตร Advance Course in Rock Blasting Technique, Nitro Nobel, Sweden, 1992</p> <p>Member of the Society of Thai Geologist</p> | |
| สัดส่วนการถือหุ้นในบริษัท | 1.03 % | |
| ความสัมพันธ์ทางครอบครัวระหว่างกรรมการและผู้บริหาร | ไม่มี | |
| ประสบการณ์การทำงาน | ช่วงเวลา | ตำแหน่ง / บริษัท |
| | 2565 - ปัจจุบัน | กรรมการบริษัท บริษัท ไรท์ทันเนลลิง จำกัด (มหาชน) |
| | 2565 - ปัจจุบัน | กรรมการบริหารความเสี่ยง บรรษัทภิบาลและความยั่งยืน บริษัท ไรท์ทันเนลลิง จำกัด (มหาชน) |
| | 2562 - ปัจจุบัน | กรรมการบริหาร บริษัท ไรท์ทันเนลลิง จำกัด (มหาชน) |
| | 2561 - ปัจจุบัน | รองกรรมการผู้จัดการสายงานปฏิบัติการ 1 บริษัท ไรท์ทันเนลลิง จำกัด (มหาชน) |
| | 2565 - ปัจจุบัน | ผู้อำนวยการโครงการ บริษัท ไรท์ทันเนลลิง จำกัด (มหาชน) |
| | 2544 - 2564 | ผู้จัดการโครงการ บริษัท ไรท์ทันเนลลิง จำกัด |
| การดำรงตำแหน่งเป็นกรรมการ/ผู้บริหารในบริษัทจดทะเบียน | 1 แห่ง | |
| การดำรงตำแหน่งเป็นกรรมการ/ผู้บริหารในบริษัทไม่จดทะเบียน | ไม่มี | |
| การดำรงตำแหน่งในกิจการที่แข่งขันหรือเกี่ยวเนื่องกับธุรกิจบริษัท อันที่อาจทำให้เกิดความขัดแย้งทางผลประโยชน์ต่อบริษัท | ไม่มี | |

| | | |
|---|--|------------------------------|
| สัดส่วนการเข้าร่วมประชุมใน ปี 2565 | คณะกรรมการบริษัท | 9/9 (คิดเป็นร้อยละ 100) |
| | คณะกรรมการตรวจสอบ | - |
| | คณะกรรมการสรรหาและพิจารณาตอบแทน | - |
| | คณะกรรมการบริหารความเสี่ยง บรรษัทภิบาลและความยั่งยืน | 3/3 (คิดเป็นร้อยละ 100) |
| | คณะกรรมการบริหาร | 40/40 (คิดเป็นร้อยละ 100) |
| ประวัติการทำผิดกฎหมายในระยะ 10 ปีที่ผ่านมา | | ไม่มี |
| การมีส่วนได้เสียกับบริษัท/บริษัทใหญ่/บริษัทย่อย/บริษัทร่วม หรือนิติบุคคลที่อาจมีความขัดแย้งในปัจจุบันหรือในช่วง 2 ปีที่ผ่านมา | | |
| 1. เป็นกรรมการที่มีส่วนร่วมในการบริหารงาน พนักงาน ลูกจ้าง หรือที่ปรึกษาที่ได้รับเงินเดือนประจำ | | เป็น |
| 2. เป็นผู้ให้บริการทางวิชาชีพ (เช่น ผู้สอบบัญชี ที่ปรึกษากฎหมาย) | | ไม่เป็น |
| 3. มีความสัมพันธ์ทางธุรกิจที่มีนัยสำคัญ อันอาจมีผลทำให้ไม่สามารถทำหน้าที่ได้อย่างเป็นอิสระ | | ไม่มี |

| | | |
|---|---|---|
| 13. ชื่อ - สกุล | นางเมฆณา แก้วดวงดี | |
| ตำแหน่ง | กรรมการบริหาร / รองกรรมการผู้จัดการสายงานบริหาร 2 / รักษาการผู้จัดการฝ่ายธุรการ | |
| อายุ | 50 ปี | |
| คุณวุฒิทางการศึกษา / ประวัติอบรม | <p>บริหารธุรกิจมหาบัณฑิต สาขาการจัดการทั่วไป มหาวิทยาลัยรามคำแหง</p> <p>วิทยาศาสตร์บัณฑิต สาขารณวิทยา มหาวิทยาลัยเชียงใหม่</p> <p>ประกาศนียบัตรหลักสูตรการเป็นนักวิเคราะห์ทางธุรกิจและเศรษฐกิจ รุ่นที่ 53 คณะเศรษฐศาสตร์ จุฬาลงกรณ์มหาวิทยาลัย พ.ศ. 2556</p> <p>ประกาศนียบัตรหลักสูตร How to Develop a Risk Management Plan-HRP รุ่นที่ 9/2016 สมาคมส่งเสริมสถาบันกรรมการบริษัทไทย (IOD) พ.ศ. 2559</p> <p>หลักสูตร Company Reporting Program (CRP) รุ่นที่ 18/2017 สมาคมส่งเสริมสถาบันกรรมการบริษัทไทย (IOD) พ.ศ. 2560</p> <p>หลักสูตร Fin Tech and Blockchain for Digital Transformation 9 (29-30 August 2020), National Institute of Development Administration</p> <p>Insight in SET รุ่นที่ 1 ตลาดหลักทรัพย์แห่งประเทศไทย</p> | |
| สัดส่วนการถือหุ้นในบริษัท | 0.10 % | |
| ความสัมพันธ์ทางครอบครัวระหว่างกรรมการและผู้บริหาร | ไม่มี | |
| ประสบการณ์การทำงาน | ช่วงเวลา | ตำแหน่ง / บริษัท |
| | 2565 - ปัจจุบัน | กรรมการบริหาร บริษัท ไรท์ทันเน็ลลิง จำกัด (มหาชน) |
| | 2565 - ปัจจุบัน | รองกรรมการผู้จัดการสายงานบริหาร 2 / รักษาการผู้จัดการฝ่ายธุรการ บริษัท ไรท์ทันเน็ลลิง จำกัด (มหาชน) |
| | 2563 - 2564 | รองกรรมการผู้จัดการสายงานพัฒนาธุรกิจ และรักษาการผู้จัดการฝ่ายธุรการ บริษัท ไรท์ทันเน็ลลิง จำกัด (มหาชน) |
| | 2561 - 2563 | ผู้ช่วยกรรมการผู้จัดการ สายงานพัฒนาธุรกิจ บริษัท ไรท์ทันเน็ลลิง จำกัด (มหาชน) |
| | 2556 - 2561 | ผู้จัดการฝ่ายพัฒนาธุรกิจ บริษัท ไรท์ทันเน็ลลิง จำกัด |
| | 2554 - 2556 | รองผู้จัดการฝ่ายวิศวกรรม บริษัท ไรท์ทันเน็ลลิง จำกัด |
| | 2546 - 2554 | เจ้าหน้าที่ควบคุมต้นทุน ประจำสำนักงานใหญ่ บริษัท ไรท์ทันเน็ลลิง จำกัด |
| | 2543 - 2546 | นักธรณีวิทยาภาคสนาม บริษัท ไรท์ทันเน็ลลิง จำกัด |

| | | |
|---|--|------------------------------|
| การดำรงตำแหน่งเป็นกรรมการ/ผู้บริหารในบริษัทจดทะเบียน | | 1 แห่ง |
| การดำรงตำแหน่งเป็นกรรมการ/ผู้บริหารในบริษัทไม่จดทะเบียน | | ไม่มี |
| การดำรงตำแหน่งในกิจการที่แข่งขันหรือเกี่ยวเนื่องกับธุรกิจบริษัท อันที่อาจทำให้เกิดความขัดแย้งทางผลประโยชน์ต่อบริษัท | | ไม่มี |
| สัดส่วนการเข้าร่วมประชุมใน ปี 2565 | คณะกรรมการบริษัท | - |
| | คณะกรรมการตรวจสอบ | - |
| | คณะกรรมการสรรหาและพิจารณาค่าตอบแทน | - |
| | คณะกรรมการบริหารความเสี่ยง บรรษัทภิบาลและความยั่งยืน | - |
| | คณะกรรมการบริหาร | 40/40 (คิดเป็นร้อยละ 100) |
| ประวัติการทำผิดกฎหมายในระยะ 10 ปีที่ผ่านมา | | ไม่มี |
| การมีส่วนได้เสียกับบริษัท/บริษัทใหญ่/บริษัทย่อย/บริษัทร่วม หรือนิติบุคคลที่อาจมีความขัดแย้งในปัจจุบันหรือในช่วง 2 ปีที่ผ่านมา | | |
| 1. เป็นกรรมการที่มีส่วนร่วมในการบริหารงาน พนักงาน ลูกจ้าง หรือที่ปรึกษาที่ได้รับเงินเดือนประจำ | | เป็น |
| 2. เป็นผู้ให้บริการทางวิชาชีพ (เช่น ผู้สอบบัญชี ที่ปรึกษากฎหมาย) | | ไม่เป็น |
| 3. มีความสัมพันธ์ทางธุรกิจที่มีนัยสำคัญ อันอาจมีผลทำให้ไม่สามารถทำหน้าที่ได้อย่างเป็นอิสระ | | ไม่มี |

| | | |
|---|---|---|
| 14. ชื่อ - สกุล | นายปณัตต์ คังสุวรรณ | |
| ตำแหน่ง | กรรมการบริหาร / รองกรรมการผู้จัดการสายงานวิศวกรรม | |
| อายุ | 53 ปี | |
| คุณวุฒิทางการศึกษา / ประวัติอบรม | วิศวกรรมศาสตรมหาบัณฑิต (วิศวกรรมโยธา) มหาวิทยาลัยเกษตรศาสตร์ วิศวกรรมศาสตรบัณฑิต (วิศวกรรมโยธา) มหาวิทยาลัยเชียงใหม่ ใบอนุญาตเป็นผู้ประกอบวิชาชีพวิศวกรรม เลขทะเบียน สย. 7882 | |
| สัดส่วนการถือหุ้นในบริษัท | 0.08 % | |
| ความสัมพันธ์ทางครอบครัวระหว่างกรรมการและผู้บริหาร | ไม่มี | |
| ประสบการณ์การทำงาน | ช่วงเวลา | ตำแหน่ง / บริษัท |
| | 2565 - ปัจจุบัน | กรรมการบริหาร บริษัท ไรท์ทันเน็ลลิง จำกัด (มหาชน) |
| | 2565 - ปัจจุบัน | รองกรรมการผู้จัดการสายงานวิศวกรรม บริษัท ไรท์ทันเน็ลลิง จำกัด (มหาชน) |
| | 2563 - 2564 | ผู้ช่วยกรรมการผู้จัดการสายงานวิศวกรรม และ รักษาการผู้จัดการฝ่ายวิศวกรรม บริษัท ไรท์ทันเน็ลลิง จำกัด (มหาชน) |
| | 2561 - 2563 | ผู้ช่วยกรรมการผู้จัดการสายงานวิศวกรรม และรักษาการผู้จัดการฝ่ายวิศวกรรม บริษัท ไรท์ทันเน็ลลิง จำกัด |
| | 2551 - 2561 | ผู้จัดการฝ่ายวิศวกรรม บริษัท ไรท์ทันเน็ลลิง จำกัด |
| | 2548 - 2551 | วิศวกรอาวุโส บริษัท ไรท์ทันเน็ลลิง จำกัด |
| การดำรงตำแหน่งเป็นกรรมการ/ผู้บริหารในบริษัทจดทะเบียน | 1 แห่ง | |
| การดำรงตำแหน่งเป็นกรรมการ/ผู้บริหารในบริษัทไม่จดทะเบียน | ไม่มี | |
| การดำรงตำแหน่งในกิจการที่แข่งขันหรือเกี่ยวเนื่องกับธุรกิจบริษัท อันที่อาจทำให้เกิดความขัดแย้งทางผลประโยชน์ต่อบริษัท | ไม่มี | |

| | | |
|---|--|------------------------------|
| สัดส่วนการเข้าร่วมประชุมใน ปี 2565 | คณะกรรมการบริษัท | - |
| | คณะกรรมการตรวจสอบ | - |
| | คณะกรรมการสรรหาและพิจารณาค่าตอบแทน | - |
| | คณะกรรมการบริหารความเสี่ยง บรรษัทภิบาลและความยั่งยืน | - |
| | คณะกรรมการบริหาร | 40/40 (คิดเป็นร้อยละ 100) |
| ประวัติการทำผิดกฎหมายในระยะ 10 ปีที่ผ่านมา | | ไม่มี |
| การมีส่วนได้เสียกับบริษัท/บริษัทใหญ่/บริษัทย่อย/บริษัทร่วม หรือบุคคลที่อาจมีความขัดแย้งในปัจจุบันหรือในช่วง 2 ปีที่ผ่านมา | | |
| 1. เป็นกรรมการที่มีส่วนร่วมในการบริหารงาน พนักงาน ลูกจ้าง หรือที่ปรึกษาที่ได้รับเงินเดือนประจำ | | เป็น |
| 2. เป็นผู้ให้บริการทางวิชาชีพ (เช่น ผู้สอบบัญชี ที่ปรึกษากฎหมาย) | | ไม่เป็น |
| 3. มีความสัมพันธ์ทางธุรกิจที่มีนัยสำคัญ อันอาจมีผลทำให้ไม่สามารถทำหน้าที่ได้อย่างเป็นอิสระ | | ไม่มี |

| | | |
|---|--|--|
| 15. ชื่อ - สกุล | นายนาวัน ป้องแก้ว | |
| ตำแหน่ง | กรรมการบริหาร / รองกรรมการผู้จัดการสายงานปฏิบัติการ 2 | |
| อายุ | 54 ปี | |
| คุณวุฒิทางการศึกษา / ประวัติอบรม | วิศวกรรมศาสตรบัณฑิต สาขาวิชาวิศวกรรมเครื่องกล มหาวิทยาลัยเชียงใหม่ ใบอนุญาตประกอบวิชาชีพ ระดับภาคีวิศวกรเลขที่ ภก. 9129 หลักสูตรประกาศนียบัตร Director Certification Program (DCP) รุ่นที่ 315/2022 สมาคมส่งเสริมสถาบันกรรมการบริษัทไทย พ.ศ. 2565 | |
| สัดส่วนการถือหุ้นในบริษัท | 0.28 % | |
| ความสัมพันธ์ทางครอบครัวระหว่างกรรมการและผู้บริหาร | ไม่มี | |
| ประสบการณ์การทำงาน | ช่วงเวลา | ตำแหน่ง / บริษัท |
| | 2565 - ปัจจุบัน | กรรมการบริหาร บริษัท ไรท์ทันเนลลิง จำกัด (มหาชน) |
| | 2565 - ปัจจุบัน | รองกรรมการผู้จัดการสายงานปฏิบัติการ 2 บริษัท ไรท์ทันเนลลิง จำกัด (มหาชน) |
| | 2563 - 2564 | ผู้ช่วยกรรมการผู้จัดการ สายงานปฏิบัติการ 1 บริษัท ไรท์ทันเนลลิง จำกัด (มหาชน) |
| | 2553 - 2563 | ผู้ช่วยกรรมการผู้จัดการฝ่ายเครื่องกล / ผู้จัดการโครงการ บริษัท ไรท์ทันเนลลิง จำกัด (มหาชน) |
| | 2549 - 2553 | ผู้จัดการฝ่ายเครื่องกล บริษัท ไรท์ทันเนลลิง จำกัด |
| | 2544 - 2548 | วิศวกรเครื่องกล บริษัท Thai Nichimustsu Construction จำกัด |
| | 2538 - 2544 | วิศวกรเครื่องกล บริษัท อินเตอร์แนชั่นแนล บลาสเตอร์ จำกัด |
| | 2536 - 2538 | วิศวกรเครื่องกล บริษัท Samchai Industrial Construction จำกัด |
| การดำรงตำแหน่งเป็นกรรมการ/ผู้บริหารในบริษัทจดทะเบียน | 1 แห่ง | |
| การดำรงตำแหน่งเป็นกรรมการ/ผู้บริหารในบริษัทไม่จดทะเบียน | ไม่มี | |
| การดำรงตำแหน่งในกิจการที่แข่งขันหรือเกี่ยวเนื่องกับธุรกิจบริษัท อันที่อาจทำให้เกิดความขัดแย้งทางผลประโยชน์ต่อบริษัท | ไม่มี | |

| | | |
|---|--|------------------------------|
| สัดส่วนการเข้าร่วมประชุมใน ปี 2565 | คณะกรรมการบริษัท | - |
| | คณะกรรมการตรวจสอบ | - |
| | คณะกรรมการสรรหาและพิจารณาตอบแทน | - |
| | คณะกรรมการบริหารความเสี่ยง บริษัทภิบาลและความยั่งยืน | - |
| | คณะกรรมการบริหาร | 40/40 (คิดเป็นร้อยละ 100) |
| ประวัติการทำผิดกฎหมายในระยะ 10 ปีที่ผ่านมา | | ไม่มี |
| การมีส่วนได้เสียกับบริษัท/บริษัทใหญ่/บริษัทย่อย/บริษัทร่วม หรือนิติบุคคลที่อาจมีความขัดแย้งในปัจจุบันหรือในช่วง 2 ปีที่ผ่านมา | | |
| 1. เป็นกรรมการที่มีส่วนร่วมในการบริหารงาน พนักงาน ลูกจ้าง หรือที่ปรึกษาที่ได้รับเงินเดือนประจำ | | เป็น |
| 2. เป็นผู้ให้บริการทางวิชาชีพ (เช่น ผู้สอบบัญชี ที่ปรึกษากฎหมาย) | | ไม่เป็น |
| 3. มีความสัมพันธ์ทางธุรกิจที่มีนัยสำคัญ อันอาจมีผลทำให้ไม่สามารถทำหน้าที่ได้อย่างเป็นอิสระ | | ไม่มี |

| | | |
|---|---|---|
| 16. ชื่อ - สกุล | นายชาลี พึ่งพาณิชย์กุล | |
| ตำแหน่ง | รองกรรมการผู้จัดการสายงานปฏิบัติการ 3 | |
| อายุ | 62 ปี | |
| คุณวุฒิทางการศึกษา / ประวัติอบรม | วิศวกรรมศาสตรมหาบัณฑิต สาขาวิชาวิศวกรรมสิ่งแวดล้อม มหาวิทยาลัยเกษตรศาสตร์ วิทยาศาสตร์บัณฑิต สาขาธรณีวิทยา มหาวิทยาลัยเชียงใหม่ | |
| สัดส่วนการถือหุ้นในบริษัท | 0.27 % | |
| ความสัมพันธ์ทางครอบครัวระหว่างกรรมการและผู้บริหาร | ไม่มี | |
| ประสบการณ์การทำงาน | ช่วงเวลา | ตำแหน่ง / บริษัท |
| | 2565 - ปัจจุบัน | รองกรรมการผู้จัดการสายงานปฏิบัติการ 3 บริษัท ไรท์ทันเน็ลลิง จำกัด (มหาชน) |
| | 2563 - 2564 | ผู้ช่วยกรรมการผู้จัดการสายงานปฏิบัติการ 2 บริษัท ไรท์ทันเน็ลลิง จำกัด (มหาชน) |
| | 2561 - 2563 | ผู้ช่วยกรรมการผู้จัดการสายงานปฏิบัติการ บริษัท ไรท์ทันเน็ลลิง จำกัด (มหาชน) |
| | 2553 - 2561 | ผู้จัดการโครงการ บริษัท ไรท์ทันเน็ลลิง จำกัด |
| | 2551 - 2553 | รองผู้จัดการโครงการ บริษัท ไรท์ทันเน็ลลิง จำกัด |
| | 2549 - 2551 | นักธรณีวิทยา บริษัท ไรท์ทันเน็ลลิง จำกัด |
| การดำรงตำแหน่งเป็นกรรมการ/ผู้บริหารในบริษัทจดทะเบียน | 1 แห่ง | |
| การดำรงตำแหน่งเป็นกรรมการ/ผู้บริหารในบริษัทไม่จดทะเบียน | ไม่มี | |
| การดำรงตำแหน่งในกิจการที่แข่งขันหรือเกี่ยวเนื่องกับธุรกิจบริษัทอื่นที่อาจทำให้เกิดความขัดแย้งทางผลประโยชน์ต่อบริษัท | ไม่มี | |
| สัดส่วนการเข้าร่วมประชุมใน ปี 2565 | คณะกรรมการบริษัท | - |
| | คณะกรรมการตรวจสอบ | - |
| | คณะกรรมการสรรหาและพิจารณาตอบแทน | - |
| | คณะกรรมการบริหารความเสี่ยง บรรษัทภิบาลและความยั่งยืน | - |
| | คณะกรรมการบริหาร | 2/2 (คิดเป็นร้อยละ 100) |

| | |
|---|---------|
| ประวัติการทำผิดกฎหมายในระยะ 10 ปีที่ผ่านมา | ไม่มี |
| การมีส่วนได้เสียกับบริษัท/บริษัทใหญ่/บริษัทย่อย/บริษัทร่วม หรือนิติบุคคลที่อาจมีความขัดแย้งในปัจจุบันหรือในช่วง 2 ปีที่ผ่านมา | |
| 1. เป็นกรรมการที่มีส่วนร่วมในการบริหารงาน พนักงาน ลูกจ้าง หรือที่ปรึกษาที่ได้รับเงินเดือนประจำ | เป็น |
| 2. เป็นผู้ให้บริการทางวิชาชีพ (เช่น ผู้สอบบัญชี ที่ปรึกษากฎหมาย) | ไม่เป็น |
| 3. มีความสัมพันธ์ทางธุรกิจที่มีนัยสำคัญ อันอาจมีผลทำให้ไม่สามารถทำหน้าที่ได้อย่างเป็นอิสระ | ไม่มี |

| | | |
|---|---|--|
| 17. ชื่อ - สกุล | นายพัฒนพงศ์ สุวรรณชาติ | |
| ตำแหน่ง | รองกรรมการผู้จัดการสายงานบัญชีและการเงิน (CFO) | |
| อายุ | 62 ปี | |
| คุณวุฒิทางการศึกษา / ประวัติอบรม | <p>บัญชีบัณฑิต สาขาการบัญชี มหาวิทยาลัยเชียงใหม่</p> <p>ประกาศนียบัตรชั้นสูงทางการสอบบัญชี มหาวิทยาลัยธรรมศาสตร์</p> <p>หลักสูตรประกาศนียบัตร Director Accreditation Program (DAP) รุ่นที่ 187/2021 สมาคมส่งเสริมสถาบันกรรมการบริษัทไทย พ.ศ. 2564</p> <p>CFO's Orientation Course for New IPOs ตลาดหลักทรัพย์แห่งประเทศไทย พ.ศ. 2565</p> <p>ภาพรวมมาตรฐานรายงานทางการเงิน สภาวิชาชีพบัญชีในพระบรมราชูปถัมภ์ พ.ศ. 2565</p> | |
| สัดส่วนการถือหุ้นในบริษัท | ไม่มี | |
| ความสัมพันธ์ทางครอบครัวระหว่างกรรมการและผู้บริหาร | ไม่มี | |
| ประสบการณ์การทำงาน | ช่วงเวลา | ตำแหน่ง / บริษัท |
| | 2565 - ปัจจุบัน | รองกรรมการผู้จัดการสายงานบัญชีและการเงิน (CFO) บริษัท ไรท์ทันเน็ลลิง จำกัด (มหาชน) |
| | 2559 - ปัจจุบัน | กรรมการ บริษัท พิชชาไทย จำกัด |
| | 2563 - 2565 | Chief Financial Officer, Ritta Co.,Ltd. |
| | 2561 - 2563 | Chief Financial Officer, Airports of Thailand Public Co.,Ltd. |
| | 2559 - 2561 | General Manager, Eagle Technology Co.,Ltd |
| | 2556 - 2558 | Financial Controller, Universal Food PLC |
| | 2546 - 2556 | Finance & IT Manager, Essentra Company Limited |
| | 2540 - 2546 | Financial Controller S.E. Asia Pacific, ASSA ABLOY HOSPITALITY VingCard (Thailand) Co.,Ltd., Bangkok Thailand VingCard Singapore Pte.,Ltd., Singapore VingCard Australia, Brisbane Australia |
| | 2539 - 2540 | MIS and Logistics Manager, Thai Chrysler Automotive Co.,Ltd. |
| | 2538 - 2539 | Financial Controller, THE MINOR GROUP, The Pizza Public Company |
| | 2536 - 2538 | Financial Controller, THE MINOR GROUP, Marriott Royal Garden Resort and Spa Bangkok Thailand |
| | 2535 - 2536 | Financial Controller, MASCO CORPORATION, USA, Weiser (Thailand) Limited, Bangkok Thailand |

| ประสบการณ์การทำงาน | ช่วงเวลา | ตำแหน่ง / บริษัท |
|---|--|--|
| | 2533 - 2535 | Accounting Manager, THAI URETHANE GROUP, Thai Urethane Industrial Co.,Ltd., Bangkok Thailand |
| | 2529 - 2533 | Senior Accountant, Saudia Catering, Jeddah Saudi Arabia |
| | 2526 - 2529 | Internal Auditor, BANGKOK BANK PUBLIC CO.,LTD, Overseas Branches Audit |
| การดำรงตำแหน่งเป็นกรรมการ/ผู้บริหารในบริษัทจดทะเบียน | 1 แห่ง | |
| การดำรงตำแหน่งเป็นกรรมการ/ผู้บริหารในบริษัทไม่จดทะเบียน | 1 แห่ง | |
| การดำรงตำแหน่งในกิจการที่แข่งขันหรือเกี่ยวเนื่องกับธุรกิจบริษัท อันนี้อาจทำให้เกิดความขัดแย้งทางผลประโยชน์ต่อบริษัท | ไม่มี | |
| สัดส่วนการเข้าร่วมประชุมใน ปี 2565 | คณะกรรมการบริษัท | - |
| | คณะกรรมการตรวจสอบ | - |
| | คณะกรรมการสรรหาและพิจารณาค่าตอบแทน | - |
| | คณะกรรมการบริหารความเสี่ยง บรรษัทภิบาลและความยั่งยืน | - |
| | คณะกรรมการบริหาร | 20/20 (คิดเป็นร้อยละ 100) |
| ประวัติการทำผิดกฎหมายในระยะ 10 ปีที่ผ่านมา | ไม่มี | |
| การมีส่วนได้เสียกับบริษัท/บริษัทใหญ่/บริษัทย่อย/บริษัทร่วม หรือนิติบุคคลที่อาจมีความขัดแย้งในปัจจุบันหรือในช่วง 2 ปีที่ผ่านมา | | |
| 1. เป็นกรรมการที่มีส่วนร่วมในการบริหารงาน พนักงาน ลูกจ้าง หรือที่ปรึกษาที่ได้รับเงินเดือนประจำ | เป็น | |
| 2. เป็นผู้ให้บริการทางวิชาชีพ (เช่น ผู้สอบบัญชี ที่ปรึกษากฎหมาย) | ไม่เป็น | |
| 3. มีความสัมพันธ์ทางธุรกิจที่มีนัยสำคัญ อันอาจมีผลทำให้ไม่สามารถทำหน้าที่ได้อย่างเป็นอิสระ | ไม่มี | |

| | | |
|---|---|--|
| 18. ชื่อ - สกุล | นายปรเมษฐ์ มัชฌิมา | |
| ตำแหน่ง | ผู้จัดการฝ่ายบัญชี | |
| อายุ | 52 ปี | |
| คุณวุฒิทางการศึกษา / ประวัติอบรม | <p>บัญชีมหาบัณฑิต จุฬาลงกรณ์มหาวิทยาลัย</p> <p>บริหารธุรกิจมหาบัณฑิต มหาวิทยาลัยเกษตรศาสตร์</p> <p>บัญชีบัณฑิต สาขาการบัญชี คณะบริหารธุรกิจ มหาวิทยาลัยรามคำแหง</p> <p>การบัญชีบริหารเพื่อการวางแผนและตัดสินใจ สาขาวิชาชีพบัญชี ในพระบรมราชูปถัมภ์ พ.ศ. 2564</p> <p>TFRS ปี 66 สาขาวิชาชีพบัญชีในพระบรมราชูปถัมภ์ พ.ศ. 2565</p> <p>สื่อยอดกลยุทธ์ การวางแผนภาษีธุรกิจรับเหมาก่อสร้าง ผู้รับเหมาช่วง (Sub-Contract) ทั้งระบบสาขาวิชาชีพบัญชีในพระบรมราชูปถัมภ์ พ.ศ. 2565</p> <p>การควบคุมภายในของการปฏิบัติตามกฎหมายที่สำคัญเพื่อความยั่งยืนของกิจการ สาขาวิชาชีพบัญชีในพระบรมราชูปถัมภ์ พ.ศ. 2565</p> <p>การบัญชีสำหรับกองทุนและการป้องกันความเสี่ยง สาขาวิชาชีพบัญชีในพระบรมราชูปถัมภ์ พ.ศ. 2565</p> | |
| สัดส่วนการถือหุ้นในบริษัท | 0.09 % | |
| ความสัมพันธ์ทางครอบครัวระหว่างกรรมการและผู้บริหาร | ไม่มี | |
| ประสบการณ์การทำงาน | ช่วงเวลา | ตำแหน่ง / บริษัท |
| | 2554 - ปัจจุบัน | ผู้จัดการฝ่ายบัญชี บริษัท ไรท์ทันเน็ลลิง จำกัด (มหาชน) |
| | 2547 - 2553 | หัวหน้าส่วนงานตรวจสอบภายใน บริษัท จีเอ็มเอ็มแกรมมี่ จำกัด (มหาชน) |
| | 2537 - 2547 | ผู้ตรวจสอบภายในอาวุโส บริษัท ทู คอร์ปอเรชั่น จำกัด (มหาชน) |
| | 2536 - 2537 | เจ้าหน้าที่ตรวจสอบ - ต่างประเทศ บริษัท ธนาคารกรุงเทพ จำกัด (มหาชน) |

เลขานุการบริษัท

| | | |
|---|---|--|
| 19. ชื่อ - สกุล | นางพรทิพย์ คงแสงภัทร์ | |
| ตำแหน่ง | เลขานุการบริษัท | |
| อายุ | 59 ปี | |
| คุณวุฒิทางการศึกษา / ประวัติอบรม | <p>บริหารธุรกิจบัณฑิต สาขาการเงินการธนาคาร คณะบริหารธุรกิจ มหาวิทยาลัยสุโขทัยธรรมาธิราช</p> <p>ประกาศนียบัตรหลักสูตร Company Secretary Program (CSP) รุ่นที่ 66/2015 สมาคมส่งเสริมสถาบันกรรมการบริษัทไทย (IOD) พ.ศ. 2558</p> <p>ประกาศนียบัตรหลักสูตร Effective Minute Taking (EMT) รุ่นที่ 33/2015 สมาคมส่งเสริมสถาบันกรรมการบริษัทไทย (IOD) พ.ศ. 2558</p> <p>หลักสูตร Board Reporting Program (BRP) รุ่นที่ 18/2015 สมาคมส่งเสริมสถาบันกรรมการบริษัทไทย (IOD) พ.ศ. 2558</p> <p>หลักสูตร Company Reporting Program (CRP) รุ่นที่ 13/2015 สมาคมส่งเสริมสถาบันกรรมการบริษัทไทย (IOD) พ.ศ. 2558</p> <p>หลักสูตร Corporate Governance for Executives (CGE) รุ่นที่ 19/2022 สมาคมส่งเสริมสถาบันกรรมการบริษัทไทย (IOD) พ.ศ. 2565</p> | |
| สัดส่วนการถือหุ้นในบริษัท | 0.16 % | |
| ความสัมพันธ์ทางครอบครัวระหว่างกรรมการและผู้บริหาร | ไม่มี | |
| ประสบการณ์การทำงาน | ช่วงเวลา | ตำแหน่ง / บริษัท |
| | 2558 - ปัจจุบัน | เลขานุการบริษัท บริษัท ไรท์ทันเน็ลลิง จำกัด (มหาชน) |
| | 2552 - 2558 | เลขานุการของประธานกรรมการบริหาร / กรรมการผู้จัดการ บริษัท ไรท์ทันเน็ลลิง จำกัด |

นักลงทุนสัมพันธ์

| | | |
|---|--|--|
| 20. ชื่อ - สกุล | นายณัฐดนัย ไชยมงคล | |
| ตำแหน่ง | นักลงทุนสัมพันธ์ | |
| อายุ | 26 ปี | |
| คุณวุฒิทางการศึกษา / ประวัติอบรม | Master of Business Administration, National Cheng Kung University, Taiwan เศรษฐศาสตรบัณฑิต มหาวิทยาลัยเชียงใหม่ | |
| สัดส่วนการถือหุ้นในบริษัท | ไม่มี | |
| ความสัมพันธ์ทางครอบครัวระหว่างกรรมการและผู้บริหาร | ไม่มี | |
| ประสบการณ์การทำงาน | ช่วงเวลา | ตำแหน่ง / บริษัท |
| | 2565 - ปัจจุบัน | นักลงทุนสัมพันธ์ บริษัท ไรท์ทันเนลลิง จำกัด (มหาชน) |

เอกสารแนบ 2

รายละเอียดกรรมการของบริษัทย่อย

รายชื่อกรรมการ

Right Tunnelling Myanmar Company Limited
บริษัท ไรท์ทันเนลลิง เมียนมา จำกัด (RTM)

1. นายชวลิต ถนอมถิ่น



2. นายธีรยุทธ ชูศิลป์



3. นายไชยา วงศ์ลาภพานิช



หมายเหตุ :  คือ กรรมการและกรรมการผู้มีอำนาจลงนาม

เอกสารแนบ 3

รายละเอียดเกี่ยวกับหัวหน้างานตรวจสอบภายใน และหัวหน้างานกำกับดูแลการปฏิบัติงานของบริษัท (compliance)

| | |
|----------------------------------|--|
| 1. ชื่อ - สกุล | นายวัฒนา จันทร์นาดิน |
| ตำแหน่ง | หัวหน้างานตรวจสอบภายใน |
| อายุ | 47 ปี |
| คุณวุฒิทางการศึกษา / ประวัติอบรม | <p>บริหารธุรกิจมหาบัณฑิต (M.B.A) สาขาการบัญชีเพื่อการวางแผนและควบคุม มหาวิทยาลัยเกษตรศาสตร์</p> <p>บริหารธุรกิจบัณฑิต สาขาการบัญชี (การสอบบัญชี) สถาบันเทคโนโลยีราชมงคล วิทยาเขตเทคนิคกรุงเทพฯ</p> <p>ประกาศนียบัตรวิชาชีพชั้นสูง สาขาการบัญชี สถาบันเทคโนโลยีราชมงคล วิทยาเขตเทคนิคกรุงเทพฯ</p> <p>ประกาศนียบัตรวิชาชีพ สาขาการบัญชี วิทยาลัยพณิชยการธนบุรี</p> <p>วุฒิบัตรผู้บริหารหน่วยงานตรวจสอบภายใน สภาวิชาชีพบัญชี ในพระบรมราชูปถัมภ์</p> <p>วุฒิบัตรการบริหารความเสี่ยงองค์กร รุ่นที่ 17 จุฬาลงกรณ์มหาวิทยาลัย</p> <p>วุฒิบัตรอบรมหลักสูตร COSO 2013 กรอบแนวทางระบบการควบคุมภายใน (ขั้น Advance) รุ่นที่ 1/61</p> <p>วุฒิบัตรอบรมหลักสูตรจับประเด็นสำคัญในรายงานของผู้สอบบัญชีตามมาตรฐานใหม่ รุ่นที่ 4/60</p> <p>วุฒิบัตรอบรมหลักสูตรเทคนิคการบริหารภาษี ปี 59 เพื่อสิทธิประโยชน์สูงสุดของกิจการ BOI</p> <p>วุฒิบัตรอบรมหลักสูตรเจาะประเด็นนำเสนองบการเงินและวิเคราะห์ งบการเงินสำหรับ NPAsE ครั้งที่ 6</p> <p>วุฒิบัตรอบรมโครงการอบรมและสอบประมวลความรู้เพื่อรับวุฒิบัตรด้านการตรวจสอบภายใน (IACP) สภาวิชาชีพบัญชี ในพระบรมราชูปถัมภ์</p> <p>วุฒิบัตรอบรมหลักสูตรการปฏิบัติงานตรวจสอบสำหรับผู้ตรวจสอบมือใหม่ สมาคมผู้ตรวจสอบภายในแห่งประเทศไทย</p> <p>วุฒิบัตรอบรม โครงการ CFO รุ่นที่ 15 โดยสภาวิชาชีพบัญชี</p> <p>วุฒิบัตรอบรม DAP รุ่น 86/2010 โดยสมาคมส่งเสริมสถาบันกรรมการบริษัทไทย</p> <p>วุฒิบัตรอบรมและสอบประมวลความรู้โครงการ Certificate of Business Advisor รุ่นที่ 1 โดยคณะเศรษฐศาสตร์ มหาวิทยาลัยเกษตรศาสตร์ และบริษัท เอฟ พี เอ็ม เซอร์ทิฟิเคต จำกัด</p> <p>วุฒิบัตรอบรมหลักสูตรการตรวจสอบบัญชีขั้นกลาง และขั้นสูง โดยสภาวิชาชีพบัญชี</p> |

| | | |
|----------------------------------|---|--|
| คุณวุฒิทางการศึกษา / ประวัติอบรม | วุฒิบัตรอบรมหลักสูตรผู้ทำแผนและผู้บริหารแผนฟื้นฟูกิจการของลูกหนี้ โดยศาลล้มละลายกลาง | |
| | วุฒิบัตรอบรมหลักสูตร Visual Basic Programming (360 ชั่วโมง) โดยกรมพัฒนาฝีมือแรงงานร่วมกับมหาวิทยาลัยเกษตรศาสตร์ | |
| | วุฒิบัตรผู้บริหารหน่วยงานตรวจสอบภายใน สภาวิชาชีพบัญชี ในพระบรมราชูปถัมภ์ | |
| | วุฒิบัตรการบริหารความเสี่ยงองค์กร รุ่นที่ 17 จุฬาลงกรณ์มหาวิทยาลัย | |
| | วุฒิบัตรอบรมหลักสูตร COSO 2013 กรอบแนวทางระบบการควบคุมภายใน (ขั้น Advance) รุ่นที่ 1/61 | |
| | วุฒิบัตรอบรมหลักสูตรจับประเด็นสำคัญในรายงานของผู้สอบบัญชีตามมาตรฐานใหม่ รุ่นที่ 4/60 | |
| | วุฒิบัตรอบรมหลักสูตรเทคนิคการบริหารภาษี ปี 59 เพื่อสิทธิประโยชน์สูงสุดของกิจการ BOI | |
| | วุฒิบัตรอบรมหลักสูตรเจาะประเด็นนำเสนองบการเงินและวิเคราะห์ งบการเงินสำหรับ NPAsE ครั้งที่ 6 | |
| สัดส่วนการถือหุ้นในบริษัท | ไม่มี | |
| | ความสัมพันธ์ทางครอบครัวระหว่างกรรมการและผู้บริหาร | |
| ประสบการณ์การทำงาน | ช่วงเวลา | ตำแหน่ง / บริษัท |
| | 2552 - ปัจจุบัน | กรรมการผู้จัดการ : บจก. ไอ.เอ.พี. พลัส / บจก. ไอ.เอ.พี. อินเทอร์เน็ต ออดิท สำนักงานตรวจสอบบัญชีและตรวจสอบภายใน |
| | 2554 - 2557 | กรรมการตรวจสอบ บจก. ออสริส นำเข้าและจำหน่ายทองคำ |
| | 2553 - 2558 | ผู้อำนวยการบัญชีและการเงิน บจก. นิวเทล คอร์ปอเรชั่น นำเข้าและจำหน่ายโทรศัพท์มือถือ |
| | 2550 - 2552 | ผู้จัดการ บจก. เอส.เค. แอดเคาน์แตนท์ เซอร์วิสเซล สำนักงานตรวจสอบบัญชี รับอนุญาตจาก กสท. |
| | 2545 - 2550 | หัวหน้างาน บจก. เอส.เค. แอดเคาน์แตนท์ เซอร์วิสเซล สำนักงานตรวจสอบบัญชี รับอนุญาตจาก กสท. |
| | 2543 - 2545 | พนักงานผู้ช่วย บจก. เอส.เค. แอดเคาน์แตนท์ เซอร์วิสเซล สำนักงานตรวจสอบบัญชี รับอนุญาตจาก กสท. |
| | 2560 | อาจารย์พิเศษ มหาวิทยาลัยเกษตรศาสตร์ วิทยาเขตศรีราชา (บรรยายวิชาการบัญชีชั้นสูง 2) |
| | 2559 | อาจารย์พิเศษ มหาวิทยาลัยธุรกิจบัณฑิต (บรรยายวิชาการบัญชีภาคการ 2-เชิงปฏิบัติการ) |
| | | |

บริษัทแต่งตั้งผู้กำกับการปฏิบัติงาน (Compliance) และมอบหมายหน้าที่และความรับผิดชอบการกำกับดูแลด้านหลักเกณฑ์และกฎหมายของบริษัท บริษัทย่อยและส่วนต่าง ๆ ของบริษัทให้สอดคล้องกับกฎหมาย โดยรายละเอียดของผู้กำกับการปฏิบัติงานมีดังต่อไปนี้

| | | |
|----------------------------------|---|---|
| 2. ชื่อ - สกุล | นายศตวรรษ พงศ์ธีรโชติกุล | |
| ตำแหน่ง | รักษาการผู้จัดการฝ่ายบริหารสัญญาและกำกับการปฏิบัติงาน | |
| อายุ | 31 ปี | |
| คุณวุฒิทางการศึกษา / ประวัติอบรม | วิศวกรรมศาสตรบัณฑิต มหาวิทยาลัยพระจอมเกล้าธนบุรี | |
| | หลักสูตรการบัญชีบริหารสำหรับวิศวกร และผู้บริหารที่ไม่ใช่กับบัญชี | |
| | หลักสูตร ISO 9001:2015 Quality Management Systems | |
| | อบรมสัญญา FIDIC RED BOOK | |
| สัดส่วนการถือหุ้นในบริษัท | กฎหมายคุ้มครองข้อมูลส่วนบุคคล สำหรับผู้ปฏิบัติงานในหน่วยงานและองค์กรธุรกิจรุ่นที่ 5 | |
| | ไม่มี | |
| | ไม่มี | |
| | ไม่มี | |
| ประสบการณ์การทำงาน | ช่วงเวลา | ตำแหน่ง / บริษัท |
| | 2565 - ปัจจุบัน | รักษาการผู้จัดการฝ่ายบริหารสัญญาและกำกับการปฏิบัติงาน บริษัท ไรท์ทันเน็ลลิง จำกัด (มหาชน) |
| | 2562 - 2564 | เจ้าหน้าที่ประสานงานโครงการก่อสร้าง (Project Coordinator) บริษัท ไรท์ทันเน็ลลิง จำกัด (มหาชน) |
| | 2558 - 2561 | วิศวกรเครื่องกล บริษัท ไรท์ทันเน็ลลิง จำกัด |

เอกสารแนบ 4

ทรัพย์สินที่ใช้ในการประกอบธุรกิจ

4.1 ตารางแสดงทรัพย์สินของบริษัทที่ใช้ในการประกอบธุรกิจ ณ วันที่ 31 ธันวาคม 2565

หน่วย : ล้านบาท

ทรัพย์สินถาวรที่สำคัญของบริษัท ไรท์ทันเน็ลลิง จำกัด (มหาชน) ที่ใช้ในการดำเนินงานธุรกิจ ณ วันที่ 31 ธันวาคม 2565 มีรายละเอียด ดังนี้

| ประเภททรัพย์สิน | ลักษณะทรัพย์สิน | ลักษณะกรรมสิทธิ์ | ภาระผูกพัน | มูลค่าตามบัญชีสุทธิ ณ 31 ธันวาคม 2565 | การใช้ประโยชน์ในทรัพย์สิน |
|--|-----------------|------------------|--|---------------------------------------|---|
| 1. ที่ดิน | | เป็นเจ้าของ | - | 78.53 | เพื่อเป็นที่ตั้ง ใช้ในการดำเนินงานโครงการก่อสร้าง |
| 2. อาคารและสิ่งปลูกสร้าง | | เป็นเจ้าของ | ติดภาระจำนองเป็นหลักประกันวงเงินสินเชื่อที่มีกับเจ้าหนี้สถาบันการเงิน วงเงิน 94.05 ล้านบาท | 55.11 | เพื่อใช้ในการดำเนินงานโครงการ |
| 3. เครื่องจักรและอุปกรณ์ | | เป็นเจ้าของ | ติดภาระจำนองเป็นหลักประกันวงเงินสินเชื่อที่มีกับเจ้าหนี้สถาบันการเงิน วงเงิน 28 ล้านบาท | 172.17 | เพื่อใช้ในการดำเนินงานโครงการ |
| 4. เครื่องมือและเครื่องใช้ | | เป็นเจ้าของ | ไม่มี | 27.57 | เพื่อใช้ในการดำเนินงานโครงการ |
| 5. เครื่องตกแต่งติดตั้งและเครื่องใช้สำนักงาน | | เป็นเจ้าของ | ไม่มี | 14.21 | เพื่อใช้ในการดำเนินงานโครงการ |
| 6. ยานพาหนะ | | เป็นเจ้าของ | ไม่มี | 10.97 | เพื่อใช้ในการดำเนินงานโครงการ |
| 7. สิทธิทรัพย์สินระหว่างติดตั้งและก่อสร้าง | | เป็นเจ้าของ | ไม่มี | 0.79 | เพื่อใช้ในการดำเนินงานโครงการ |
| 8. สิทธิทรัพย์สินการใช้ (หมวดดินทรัพย์สิน) | | เป็นเจ้าของ | ไม่มี | 425.15 | เพื่อใช้ในการดำเนินงานโครงการ |
| รวม | | | | 784.50 | |

4.2 สินทรัพย์ไม่มีตัวตนที่ใช้ในการประกอบธุรกิจ

ณ วันที่ 31 ธันวาคม 2565 บริษัทมีรายการสินทรัพย์ไม่มีตัวตน คือ โปรแกรมคอมพิวเตอร์ซอฟต์แวร์ ซึ่งมีมูลค่าตามบัญชีเท่ากับ 17.77 ล้านบาท

4.2 เงินลงทุนในบริษัทย่อยและบริษัทที่เกี่ยวข้อง

ณ วันที่ 31 ธันวาคม 2565 บริษัทมีมูลค่าเงินลงทุนในบริษัทย่อย โดยวิธีราคาทุนรวมทั้งสิ้น USD 150,000 โดยมีรายละเอียดดังนี้

| บริษัท | ทุนจดทะเบียน (USD) | ทุนชำระแล้ว (USD) | สัดส่วนการลงทุน (%) | มูลค่าเงินลงทุน (USD) |
|------------------------------------|--------------------|-------------------|---------------------|-----------------------|
| บริษัท ไรท์ทันเนลลิง เมียนมา จำกัด | 150,000 | 150,000 | 99.00 | 150,000 |





บริษัท ไรท์ทันเนลลิง จำกัด (มหาชน)

292 หมู่ 4 ถนนบางนา-ตราด (กม.26) ตำบลบางบ่อ อำเภอบางบ่อ จังหวัดสมุทรปราการ 10560



ir@rtco.co.th



+66 (0) 2313-4848



www.rtco.co.th