



LEADING THROUGH INNOVATION

56-1 ONE REPORT **2021**

Winergy Medical Public Company Limited

สารบัญ

4

สารจากประธานกรรมการ

5

สารจากประธานเจ้าหน้าที่บริหาร

6

คณะกรรมการบริษัท



ส่วนที่ 1

ข้อมูลผลิตภัณฑ์และการประกอบธุรกิจ

8

ภาพรวมการประกอบธุรกิจ

58

โครงสร้างการลงทุนและการถือหุ้นของบริษัท

62

การบริหารจัดการความเสี่ยง

70

การขับเคลื่อนธุรกิจด้วยความยั่งยืน

85

ข้อมูลทั่วไปและข้อมูลสำคัญอื่น

88

การวิเคราะห์และคำอธิบายของฝ่ายจัดการ



ส่วนที่ 2

การกำกับดูแลกิจการ

95

นโยบายและภาพรวมการกำกับดูแลกิจการที่ดี

107

โครงสร้างการกำกับดูแลกิจการของบริษัท

128

รายงานผลการดำเนินงานที่สำคัญด้านการกำกับดูแลกิจการ

138

การควบคุมภายในและรายการระหว่างกัน



ส่วนที่ 3

งบการเงิน

เอกสารแนบ

- เอกสารแนบ 1 รายละเอียดเกี่ยวกับคณะกรรมการ ผู้บริหาร ผู้มีอำนาจควบคุม ผู้ที่ได้รับมอบหมายให้รับผิดชอบสูงสุดในสายงานบัญชีและการเงิน ผู้ที่ได้รับมอบหมายให้รับผิดชอบโดยตรงในการควบคุมดูแลการทำบัญชี และเลขานุการบริษัท ของบริษัท จินเนอร์ยี เมดิคอล จำกัด (มหาชน)
- เอกสารแนบ 2 รายละเอียดเกี่ยวกับหัวหน้างานตรวจสอบภายในและหัวหน้าฝ่ายกฎหมาย และกำกับดูแลของบริษัท
- เอกสารแนบ 3 นโยบายและแนวปฏิบัติการกำกับดูแลกิจการและจรรยาบรรณธุรกิจ
- เอกสารแนบ 4 รายงานคณะกรรมการตรวจสอบ

สารจาก ประธานกรรมการบริษัท



ผศ. ดร. พ.ว. เทอดศักดิ์ โรจน์สุรภิตติ
ประธานกรรมการบริษัท



สถานการณ์การแพร่ระบาดของไวรัสโควิด 19 ที่ทวีความรุนแรงขึ้นตลอดปี 2564 ที่ผ่านมานับเป็นความท้าทายที่ส่งผลต่อทุกๆ ภาคส่วนในประเทศไทย ทั้งภาครัฐบาล ภาคประชาชน และโดยเฉพาะภาคธุรกิจที่ต้องมีการปรับตัวให้สอดคล้องกับสถานการณ์ที่มีเปลี่ยนแปลงอย่างรวดเร็ว ยิ่งไปกว่านั้นการระบาดของไวรัสโควิดยังก่อให้เกิดการเปลี่ยนแปลงของรูปแบบการใช้ชีวิตของผู้คนไปสู่แนววิถีชีวิตใหม่ ซึ่งล้วนแล้วแต่เป็นสิ่งที่ท้าทายสำหรับการดำเนินธุรกิจในรอบปีที่ผ่านมาในการขับเคลื่อนเพื่อให้องค์กรก้าวผ่านวิกฤติการณ์ครั้งสำคัญไปได้ด้วยกันโดยไม่ทิ้งใครไว้เบื้องหลัง

โดยในปี 2564 นับเป็นหมุดหมายที่สำคัญยิ่งของบริษัท วินเนอร์รี่ เมดิคอล จำกัด (มหาชน) ที่ได้มีการเข้าจดทะเบียนและซื้อขายในตลาดหลักทรัพย์แห่งประเทศไทย ในตลาด mai ได้เป็นผลสำเร็จในวันที่ 11 พฤษภาคม 2564 ซึ่งตามมาด้วยการยกระดับคุณภาพและมาตรฐานของบริษัทให้ก้าวไปสู่การเป็นบริษัทมหาชนเพื่อตอบสนองความคาดหวังและความไว้วางใจที่ผู้ถือหุ้นทุกท่านรวมถึงผู้มีส่วนได้เสียทุกฝ่ายมีให้แก่บริษัท นอกเหนือจากการสร้างผลประโยชน์ที่สมเหตุสมผลให้แก่ท่านผู้ถือหุ้นแล้ว บริษัทได้ตระหนักถึงความสำคัญของการวางรากฐานความยั่งยืนตามกรอบของ ESG (Environmental, Social and Governance) ที่บริษัทได้มีการผลักดันให้เกิดเป็นแนวทางการดำเนินธุรกิจและนโยบายการปฏิบัติงาน อันจะเป็นส่วนหนึ่งในการก้าวสู่ธุรกิจยั่งยืนในอนาคต

สำหรับแนวทางความยั่งยืนด้านสิ่งแวดล้อมและสังคม บริษัทได้มีการกำหนดคัดเลือกผลิตภัณฑ์รวมถึงคัดเลือกผู้ผลิตจากต่างประเทศ ไม่เพียงแต่ลักษณะและคุณสมบัติของผลิตภัณฑ์เท่านั้น แต่บริษัทยังได้คัดเลือกจากความใส่ใจที่ผู้ผลิตที่มีความตระหนักถึงปัจจัยความเสี่ยงทางด้านสิ่งแวดล้อม ความเสี่ยงทางด้านสังคม และมีนโยบายของบริษัทที่สอดคล้องกับกรอบด้าน ESG อีกด้วย เพื่อเป็นการเติมเต็มห่วงโซ่คุณค่าของบริษัทให้ครบถ้วนสมบูรณ์และสามารถดำเนินงานตามกรอบของการพัฒนาอย่างยั่งยืน อันเป็นสิ่งที่บริษัทฯ กำลังจะมุ่งไปในอนาคต

ในส่วนของการกำกับดูแลกิจการที่ดีของบริษัทเอง ในปีที่ผ่านมาบริษัทได้มีการจัดตั้งคณะกรรมการตรวจสอบและฝ่ายตรวจสอบภายในที่ขึ้นตรงต่อคณะกรรมการตรวจสอบเพื่อเป็นการดูแลตรวจสอบการควบคุมภายในรวมถึงการบริหารจัดการความเสี่ยงของบริษัท เพื่อเป็นการเสริมสร้างความเชื่อมั่นของท่านผู้ถือหุ้นในการลงทุนกับบริษัท

ท้ายที่สุดนี้ในนามของประธานคณะกรรมการบริษัทฯ ผมขอขอบคุณผู้ที่เกี่ยวข้องทุกฝ่ายที่ได้ให้การสนับสนุนการดำเนินงานของบริษัทด้วยดีเสมอมา และขอขอบคุณผู้บริหาร พนักงานเจ้าหน้าที่ทุกระดับที่ได้ร่วมมือร่วมใจ ทำให้บริษัทสามารถฝ่าฟันวิกฤติการณ์ครั้งนี้ได้โดยมีผลลัพธ์เป็นที่น่าพึงพอใจ



สารจาก ประธานเจ้าหน้าที่บริหาร

บัณฑิตย คารกานนท์
ประธานเจ้าหน้าที่บริหาร

ปี 2564 นับว่าเป็นปีที่ท้าทายมากสำหรับภาคธุรกิจไทย WINMED เองถึงแม้จะอยู่ในภาคอุตสาหกรรมที่เกี่ยวข้องกับสุขภาพ พื้นฐานของของชาวไทยก็ยังไม่สามารถหลีกเลี่ยงผลกระทบที่เกิดขึ้นจากวิกฤติการณ์ไวรัสโควิด-19 ที่มีความรุนแรงและมีระยะเวลาที่ยาวนานต่อเนื่องมาตั้งแต่ปี 2563 กลุ่มธุรกิจดั้งเดิมของบริษัทโดยรวมมีรายได้ลดลงในช่วงของปีโควิด-19 มีการระบอบาตรุนแรง และภาครัฐมีการประกาศเลื่อนการผ่าตัดที่ไม่สำคัญทั่วประเทศ รวมถึงการหลีกเลี่ยงเข้าตรวจสุขภาพประจำปีของประชาชนทั่วไปและการบริจาคโลหิตที่ส่งผลให้เกิดภาวะการขาดแคลนโลหิตถึงขั้นวิกฤต อย่างไรก็ตามบริษัทสามารถรับมือกับสถานการณ์ดังกล่าว โดยเฉพาะการขยายธุรกิจด้านการตรวจหาเชื้อ HPV ที่ทำให้เกิดมะเร็งปากมดลูก รวมถึงการรับประโยชน์จากธุรกิจตรวจหาเชื้อ Covid-19 ของกิจการที่ WINMED ได้เข้าไปลงทุน ส่งผลให้ผลประกอบการในรอบปีนี้บริษัทมีรายได้รวมทั้งสิ้น 538.70 ล้านบาทและมีกำไรสุทธิ 65.21 ล้านบาท ซึ่งเติบโตกว่ากำไรสุทธิของปี 2563 ถึง 26.39%

สำหรับแผนธุรกิจที่เกิดขึ้นในปี 2564 นั้น WINMED ได้ใช้เงินระดมทุนจากการขายหุ้นเพิ่มทุนแก่สาธารณชนเป็นครั้งแรก (IPO) ในสองโครงการ ได้แก่ โครงการห้องปฏิบัติการสำหรับตรวจหาเชื้อไวรัส HPV จากชุดเก็บเซลล์ด้วยตนเอง (HPV Self-Collect) และ โรงงานผลิตยาแผนปัจจุบันเพื่อการสำหรับเตรียมเซลล์ในการรักษาด้วยวิธีภูมิคุ้มกันบำบัด (Cell-Immunotherapy) นอกจากนี้ WINMED มีการเพิ่มโครงการก่อสร้างห้องปฏิบัติการสำหรับตรวจหาเชื้อไวรัสโควิด-19 เป็นโครงการที่สามเพื่อเป็นการรับมือกับสถานการณ์โควิด-19 ที่ยังทวีความรุนแรงขึ้น

โดยที่สองโครงการแรก ยังเป็นการตอบโจทยวิถีชีวิต New Normal ที่เปลี่ยนแปลงไปจากโควิด-19 อีกด้วย นอกเหนือจากนั้นบริษัทยังได้มีการนำเข้าและจำหน่ายชุดตรวจโควิด-19 Antigen Test Kits (ATK) ซึ่งได้เริ่มวางจำหน่ายในช่วงปลายปี 2564 แม้จะเป็นกลุ่มสินค้าที่อยู่นอกเหนือจากนโยบายการสรรหาผลิตภัณฑ์ของบริษัทที่เน้นเทคโนโลยีขั้นสูง เพื่อพร้อมตอบรับสถานการณ์การแพร่ระบาดของโควิด-19 ในปี 2565 และให้ความมั่นใจกับนักลงทุนว่า ณ วันนี้ บริษัทได้มีการเตรียมความพร้อมรองรับสถานการณ์ไว้ทุกรูปแบบแล้ว ทั้งในกรณีที่สถานการณ์โควิด-19 ทวีความรุนแรงขึ้น ผลิตภัณฑ์และบริการที่เกี่ยวข้องกับการตรวจโควิด จะสามารถรองรับสถานการณ์และเป็นส่วนสำคัญในการสร้างการเติบโตด้านผลประกอบการให้แก่บริษัท หรือในกรณีที่สถานการณ์โควิด-19 มีการคลี่คลาย ธุรกิจใหม่ (New S-Curve) ที่ได้ดำเนินการไว้รวมถึงกลุ่มธุรกิจดั้งเดิม ก็จะสามารถตอบโจทยวิถีชีวิต New Normal รองรับการพัฒนาและเป็นปัจจัยสนับสนุนให้ผลประกอบการของบริษัทเติบโตตามเป้าหมายที่ฝ่ายบริหารได้คาดการณ์ไว้

สุดท้ายทางผมและฝ่ายบริหารของ WINMED ต้องขอขอบคุณท่านผู้ถือหุ้น พนักงาน คู่ค้า และผู้มีส่วนเกี่ยวข้องทุกส่วน สำหรับความเชื่อมั่นที่มอบให้แก่บริษัทฯ ในปีแรกที่ก้าวเข้าสู่ตลาดหลักทรัพย์ mai และสำหรับปี 2565 ที่กำลังจะมาถึงนี้ ทางบริษัทมั่นใจในแผนการดำเนินธุรกิจที่ได้เตรียมไว้รับมือกับสถานการณ์ในรูปแบบต่างๆ ซึ่งจะเป็นปัจจัยสนับสนุนให้ผลประกอบการของบริษัท สามารถเติบโตได้อย่างยั่งยืนตามที่ได้ตั้งเป้าหมายไว้อย่างแน่นอน

คณะกรรมการบริษัท



ผศ. ดร. บพ. เทอดศักดิ์ ไรจน์สุรทิต

- ประธานคณะกรรมการบริษัท
- กรรมการอิสระ



นายณัติยะ ดารทานนท์

- กรรมการ
- ประธานคณะกรรมการบริหารความเสี่ยง
- ประธานคณะกรรมการบริหาร
- กรรมการสรรหาและกำหนดค่าตอบแทน
- ประธานเจ้าหน้าที่บริหาร



นายอัมรินทร์ ภัทรนาวิก

- กรรมการ



นายธนกร วิริยะสินธ์

- กรรมการ



นางวัญธิดา วัฒนวงศ์กุล

- กรรมการอิสระ
- ประธานคณะกรรมการตรวจสอบ
- กรรมการสรรหาและกำหนดค่าตอบแทน



นายพิศุทธิ์ อารีมิตร

- กรรมการอิสระ
- กรรมการตรวจสอบ
- ประธานคณะกรรมการสรรหาและกำหนดค่าตอบแทน



พญ. เรณู อุบล

- กรรมการอิสระ
- กรรมการตรวจสอบ



ดร. มนัส สุภาพ

- กรรมการ
- กรรมการบริหารความเสี่ยง
- กรรมการบริหาร
- ประธานเจ้าหน้าที่บริหารด้านการขายและการตลาด - ผลิตภัณฑ์ดูแลสุขภาพผู้หญิงและธุรกิจอื่น



นายบุญเทสิง คำปวนบุตร

- กรรมการ
- กรรมการบริหารความเสี่ยง
- กรรมการบริหาร
- ประธานเจ้าหน้าที่บริหารด้านการขายและการตลาด - ผลิตภัณฑ์การตรวจวินิจฉัยทางธนาคารเลือด



นางสาวยอดจุฑา กุญชร ณ อยุธยา

- กรรมการ
- กรรมการบริหารความเสี่ยง
- กรรมการบริหาร
- ประธานเจ้าหน้าที่บริหารด้านปฏิบัติการ
- เลขาธิการบริษัท

โครงสร้างและการดำเนินงานของกลุ่มบริษัท

นโยบายและภาพรวมการประกอบธุรกิจ



นโยบาย วิสัยทัศน์ พันธกิจ ค่านิยม เป้าหมายของบริษัท



วิสัยทัศน์

ประชาชนในประเทศไทยมีสุขภาพที่แข็งแรง มีชีวิตที่ยืนยาว และมีความสุข ผ่านการใช้นวัตกรรมเทคโนโลยีทางการแพทย์และวิทยาศาสตร์ขั้นนำที่เราได้ตั้งใจคิดสรรจากทั่วโลก



พันธกิจ

เรามุ่งมั่นที่จะพัฒนาสุขภาพควบคู่ไปกับการพัฒนาคุณภาพชีวิตของทุกคนในประเทศไทย ด้วยการคิดสรรและส่งเสริมเทคโนโลยีทางการแพทย์และวิทยาศาสตร์ขั้นนำจากทั่วโลก ที่ได้รับการยอมรับจากบุคลากรทางการแพทย์และผู้เชี่ยวชาญ ให้ผลตอบแทนที่สมเหตุสมผลแก่ผู้ลงทุน พร้อมทั้งสร้างความภูมิใจแก่ผู้ที่มีส่วนเกี่ยวข้องทุกคน

ค่านิยมหลักขององค์กร (Guiding Principles) : IMPACT

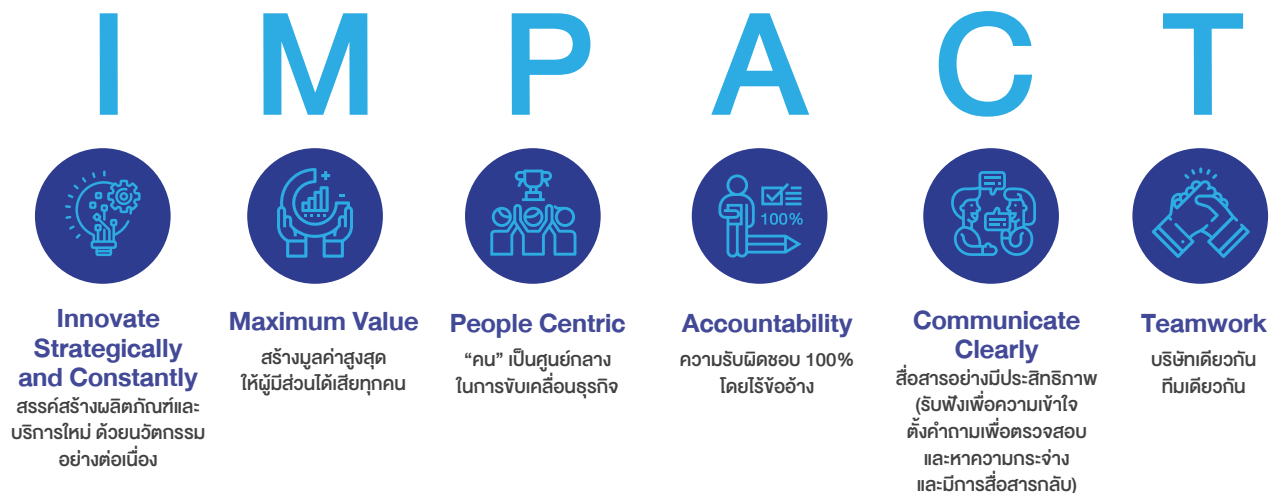

นอกจากนี้ บริษัทยังได้กำหนดแนวปฏิบัติ (Ethos) ซึ่งใช้เป็นแนวทางในการทำงานของพนักงาน ดังนี้



เป้าหมายในปี 2564 :

เข้าไปเป็นบริษัทมหาชนที่จดทะเบียนในตลาดหลักทรัพย์ เอ็ม เอ ไอ (mai) อย่างสง่างาม และภาคภูมิใจ สำหรับกลุ่มการแพทย์และคอนซูเมอร์ในปี 2564

การเปลี่ยนแปลงและพัฒนาการที่สำคัญ

บริษัทมีการเปลี่ยนแปลงและพัฒนาการที่สำคัญดังนี้

ปี

เหตุการณ์ที่สำคัญ

2537

เดือนสิงหาคมจดทะเบียนจัดตั้ง **บริษัท วินเนอร์ยี่ โฮลดิ้ง จำกัด ("WHO")** ด้วยทุนจดทะเบียนเริ่มต้นเท่ากับ 4.00 ล้านบาท แบ่งเป็นหุ้นสามัญจำนวน 400,000 หุ้น มูลค่าที่ตราไว้หุ้นละ 10 บาท เพื่อประกอบธุรกิจนำเข้าเครื่องมือและอุปกรณ์ทางการแพทย์จากผู้ผลิตต่างประเทศ

2543

เดือนธันวาคมจดทะเบียนจัดตั้ง **บริษัท ไบโอพูล จำกัด ("BP")** ด้วยทุนจดทะเบียนเริ่มต้นเท่ากับ 1.00 ล้านบาท แบ่งเป็นหุ้นสามัญจำนวน 100,000 หุ้น มูลค่าที่ตราไว้หุ้นละ 10 บาท เพื่อประกอบธุรกิจจำหน่ายสินค้าเคมีภัณฑ์ เครื่องใช้ทางวิทยาศาสตร์ และเครื่องมือแพทย์

2547

เดือนเมษายนจดทะเบียนจัดตั้ง **บริษัท วินเนอร์ยี่ เมดิคอล จำกัด (มหาชน) ("WINMED")** ด้วยทุนจดทะเบียนเริ่มต้นเท่ากับ 5.00 ล้านบาท แบ่งเป็นหุ้นสามัญจำนวน 500,000 หุ้น มูลค่าที่ตราไว้หุ้นละ 10 บาท

เดือนตุลาคม **WHO** เข้าลงทุนในบริษัท โปรเฟสชั่นแนล ลาโบราทอรี แมนูแฟกเจอร์ คอร์ป จำกัด (Pro-Lab) ซึ่ง Pro-Lab ประกอบธุรกิจให้บริการตรวจและวินิจฉัยโรค

2556

เดือนพฤศจิกายน จดทะเบียนจัดตั้ง **บริษัท ไบโอ เอส จำกัด ("BS")** ด้วยทุนจดทะเบียนเริ่มต้นเท่ากับ 1.00 ล้านบาท แบ่งเป็นหุ้นสามัญจำนวน 100,000 หุ้น มูลค่าที่ตราไว้หุ้นละ 10 บาท เพื่อประกอบธุรกิจให้บริการตรวจคัดกรองความผิดปกติของโครโมโซมการในครรภ์ และการตรวจคัดกรองทางพันธุกรรมต่างๆ

เดือนพฤศจิกายน จดทะเบียนจัดตั้ง **บริษัท แพนโซเอ็นซ์ 1999 จำกัด ("PAN")** ด้วยทุนจดทะเบียนเริ่มต้นเท่ากับ 5.00 ล้านบาท แบ่งเป็นหุ้นสามัญจำนวน 500,000 หุ้น มูลค่าที่ตราไว้หุ้นละ 10 บาท เพื่อประกอบธุรกิจนำเข้าและจำหน่ายเครื่องดักจับยุง และแมลงดูดเลือด

2561

เดือนมิถุนายน บริษัทจดทะเบียนจัดตั้ง **บริษัท อะนิวเคย์ จำกัด ("AND")** ด้วยทุนจดทะเบียนเริ่มต้นเท่ากับ 1.00 ล้านบาท แบ่งเป็นหุ้นสามัญจำนวน 100,000 หุ้น มูลค่าที่ตราไว้หุ้นละ 10 บาท เพื่อประกอบธุรกิจจำหน่ายผลิตภัณฑ์เครื่องใช้ทางวิทยาศาสตร์ เทคโนโลยี และผลิตภัณฑ์อุปโภคบริโภค โดย **WINMED** ถือหุ้นในสัดส่วนร้อยละ 99.99 ของทุนจดทะเบียน **AND**

เดือนธันวาคม **WINMED** เพิ่มทุนจดทะเบียนจาก 5.00 ล้านบาท เป็น 55.00 ล้านบาท โดยการออกหุ้นสามัญเพิ่มทุนจำนวน 5,000,000 หุ้น มูลค่าที่ตราไว้หุ้นละ 10 บาท และเสนอขายให้แก่ผู้ถือหุ้นเดิม เพื่อใช้เป็นเงินทุนหมุนเวียนในกิจการ

2562

WINMED รับโอนการดำเนินธุรกิจด้านเครื่องมือทางการแพทย์ และอุปกรณ์การแพทย์ (กลุ่มธุรกิจการแพทย์) จาก **WHO**, **BP** และ **BS** และ **AND** รับโอนการดำเนินธุรกิจจำหน่ายผลิตภัณฑ์เครื่องใช้ทางวิทยาศาสตร์ เทคโนโลยี และผลิตภัณฑ์อุปโภคบริโภค จาก **WHO** และ **PAN** เพื่อจัดโครงสร้างกลุ่มบริษัท รวมถึงจัดการความขัดแย้งทางผลประโยชน์ (Conflict of interest) ที่อาจจะเกิดขึ้น

2563

เดือนเมษายน **AND** เพิ่มทุนจดทะเบียนจาก 1.00 ล้านบาท เป็น 33.00 ล้านบาท ด้วยการออกหุ้นสามัญเพิ่มทุนจำนวน 3,200,000 หุ้น มูลค่าที่ตราไว้หุ้นละ 10 บาท เสนอขายให้แก่ผู้ถือหุ้นเดิม เพื่อชำระคืนเงินกู้ระหว่างกัน และใช้เป็นเงินทุนหมุนเวียนภายในกิจการ

เดือนมิถุนายน **WINMED** เข้าซื้อเงินลงทุนใน Pro-Lab จาก **WHO** ทั้งจำนวน ซึ่งการดำเนินการดังกล่าว เป็นไปเพื่อป้องกันความขัดแย้งทางผลประโยชน์ที่อาจจะเกิดขึ้นในอนาคต ภายหลังดำเนินการ **WINMED** ถือหุ้นใน Pro-Lab เท่ากับร้อยละ 12.55 ของทุนจดทะเบียน Pro-Lab

ที่ประชุมสามัญผู้ถือหุ้น **WINMED** ครั้งที่ 1/2563 เมื่อวันที่ 28 สิงหาคม 2563 ได้มีมติอนุมัติเรื่องที่สำคัญ ดังนี้

- อนุมัติการแปรสภาพจากบริษัทจำกัดเป็นบริษัทมหาชน
- อนุมัติการเปลี่ยนแปลงมูลค่าหุ้นที่ตราไว้จาก 10 บาท จากจำนวนหุ้น 5,500,000 หุ้น เป็น 0.50 บาท ทำให้มีจำนวนหุ้นสามัญเป็น 110,000,000 หุ้น
- เพิ่มทุนจดทะเบียนอีกจำนวน 85.00 ล้านบาท จากทุนจดทะเบียน 55.00 ล้านบาท เป็นทุนจดทะเบียน 140.00 ล้านบาท โดยการออกหุ้นสามัญเพิ่มทุนจำนวน 170,000,000 หุ้น มูลค่าที่ตราไว้หุ้นละ 0.50 บาท เพื่อเสนอขายผู้ถือหุ้นเดิม
- เพิ่มทุนจดทะเบียนอีกจำนวน 60.00 ล้านบาท จากทุนจดทะเบียน 140.00 ล้านบาท เป็นทุนจดทะเบียน 200.00 ล้านบาท โดยการออกหุ้นสามัญเพิ่มทุนจำนวน 120,000,000 หุ้น มูลค่าที่ตราไว้หุ้นละ 0.50 บาท เพื่อเสนอขายต่อประชาชนเป็นครั้งแรก (Initial Public Offering)

อนุมัติให้นำหุ้นสามัญของบริษัทเข้าจดทะเบียนเป็นหลักทรัพย์จดทะเบียนในตลาดหลักทรัพย์ เอ็ม เอ ไอ (mai)

2564

11 พฤษภาคม 2564 **บริษัท วินเนอร์ยี่ เมดิคอล จำกัด (มหาชน)** หรือ **WINMED** เข้าซื้อขายในตลาดหลักทรัพย์ เอ็ม เอ ไอ เป็นครั้งแรก

เดือนตุลาคม บริษัทได้เปิดดำเนินการธุรกิจห้องปฏิบัติการเพื่อการตรวจวินิจฉัย โดยได้เริ่มดำเนินการสำหรับการตรวจวินิจฉัยเชื้อไวรัสโคโรนา 2019 อีกทั้งยังได้นำเข้าและจำหน่ายชุดตรวจทั้งสำหรับผู้เชี่ยวชาญและสำหรับตรวจด้วยตนเอง รวมถึงการให้บริการตรวจเชื้อเชิงรุกนอกสถานที่

รางวัลแห่งความภาคภูมิใจ



การใช้เงินที่ได้จากการระดมทุน

ตามที่บริษัทได้เสนอขายหุ้นสามัญเพิ่มทุนต่อประชาชนทั่วไปเป็นครั้งแรก (IPO) และเข้าทำการซื้อขายในตลาดหลักทรัพย์ เอ็ม เอ ไอ เมื่อวันที่ 11 พฤษภาคม 2564 จำนวน 120,000,000 หุ้น ในราคาหุ้นละ 3.10 บาท บริษัทได้รับเงินจากการระดมทุนหลังหักค่าใช้จ่ายที่เกิดขึ้นจริงทั้งหมดเป็นจำนวน 349.48 ล้านบาท โดยมีวัตถุประสงค์การใช้เงิน ตามที่ได้ระบุไว้ในหนังสือชี้ชวนเสนอขายหุ้นสามัญเพิ่มทุนของบริษัท

วัตถุประสงค์การใช้เงิน	จำนวนเงินที่ใช้โดยประมาณ (ล้านบาท)	ระยะเวลาที่ใช้เงินโดยประมาณ	ความคืบหน้าของการใช้เงิน จนถึงวันที่ 31 ธ.ค. 64 (ล้านบาท)	คงเหลือ (ล้านบาท)
1. ลงทุนก่อสร้างห้องปฏิบัติการตรวจหาเชื้อไวรัส HPV ผ่านชุดเก็บเซลล์ผิดปกติที่ปากมดลูก จากช่องคลอดด้วยตนเอง (Self Collect)	18.00	2564-2566	10.04	7.96
2. ลงทุนก่อสร้างห้องปฏิบัติการที่ครอบคลุม ด้านงาน การเตรียมผลิตภัณฑ์เซลล์ เพื่อการรักษาด้วยวิธีเซลล์บำบัด (Cell Therapy)	79.00	2564-2566	18.52	60.48
3. ลงทุนก่อสร้างห้องปฏิบัติการสำหรับการตรวจหาเชื้อไวรัสโคโรนา 2019 (โครงการใหม่)	25.00	2564-2565	11.55	13.45
4. ชำระคืนเงินกู้	200.00	2564	200.00	-
5. ใช้เป็นเงินทุนหมุนเวียนในกิจการ	27.48	2564	27.48	-
รวม	349.48		267.59	81.89

ข้อมูลทั่วไป

บริษัทที่ออกหลักทรัพย์	บริษัท วินเนอร์รี่ เมดิคอล จำกัด (มหาชน)
เลขทะเบียนบริษัท	0107563000240
ชื่อย่อหลักทรัพย์	WINMED
ประเภทธุรกิจ	หมวดสินค้าอุปโภคบริโภค
ลักษณะการประกอบธุรกิจ	<p>บริษัทประกอบธุรกิจเป็นผู้นำเข้าและจำหน่ายเครื่องมือ ชุดอุปกรณ์ สำหรับการเก็บ การตรวจวิเคราะห์ วินิจฉัย และการบำบัดรักษาทางการแพทย์ ซึ่งได้นำเข้าจาก ผู้ผลิตชั้นนำในต่างประเทศ อีกทั้ง เป็นตัวแทนของบริษัทผู้ให้บริการตรวจวินิจฉัย ด้านพันธุศาสตร์จากต่างประเทศ สำหรับการให้บริการตรวจสอบสารพันธุกรรมและความผิดปกติของทารกในครรภ์ โดยมีการจำหน่ายและให้บริการกับโรงพยาบาลต่าง ๆ ทั่วประเทศ องค์การการกุศล (ศูนย์บริการโลหิตแห่งชาติ สภากาชาดไทย) สถาบันศึกษาทางการแพทย์ คลินิก และบุคลากรทางการแพทย์ ทั้งภาครัฐและเอกชน</p> <p>บริษัทมีบริษัทย่อย 1 บริษัท คือ บริษัท อะนิวเดย์ จำกัด ("AND") ประกอบธุรกิจจำหน่ายผลิตภัณฑ์และเครื่องมืออุปกรณ์ ที่เกี่ยวกับสุขภาพและสุขอนามัย อาทิ เครื่องดักจับยุงและแมลงดูดเลือด และชุดกำจัด/จัดการสารเคมีและชีวภาพหกปนเปื้อน นอกจากนี้ บริษัทยังเข้าลงทุนในบริษัท โปรเฟสชั่นแนล ลาโบราทอรี แมเนจเม้นท์ คอร์ป จำกัด ("Pro-Lab") ที่ดำเนินธุรกิจเกี่ยวกับห้องปฏิบัติการตรวจวิเคราะห์ทางการแพทย์ (ห้อง Lab) เป็นการให้บริการรับวินิจฉัย ตรวจ และวิเคราะห์โรคเฉพาะทางหรือโรคติดต่อ</p>
ที่ตั้งสำนักงานใหญ่	634/4 ซอยรามคำแหง 39 (เทพลีลา 1) ถนนประชาอุทิศ แขวงวังทองหลาง เขตวังทองหลาง กรุงเทพมหานคร 10310
ที่ตั้งคลังสินค้า	<p>มีทั้งหมด 2 อาคาร</p> <p>อาคาร A ที่ตั้ง 31 ซอยลาดพร้าว 80 แยก 12 แขวงวังทองหลาง เขตวังทองหลาง กรุงเทพมหานคร</p> <p>อาคาร B ที่ตั้ง 31/1 ซอยลาดพร้าว 80 แยก 12 แขวงวังทองหลาง เขตวังทองหลาง กรุงเทพมหานคร</p>
เว็บไซต์ (URL)	www.winmed.com
โทรศัพท์	(66) 02-725-0888
ทุนจดทะเบียน	200.00 ล้านบาท
ทุนที่ออกและเรียกชำระแล้ว	200.00 ล้านบาท
มูลค่าที่ตราไว้ต่อหุ้น	0.50 บาท
ชนิดและจำนวนหุ้นที่จำหน่ายแล้ว	หุ้นสามัญจำนวน 400 ล้านหุ้น
ตลาด	mai
กลุ่มอุตสาหกรรม	สินค้าอุปโภคบริโภค
หมวดธุรกิจ	สินค้าอุปโภคบริโภค
วันเริ่มต้นซื้อขาย	11 พฤษภาคม 2564
ข้อจำกัดหุ้นต่างดาว	ร้อยละ 49
ข้อมูลพื้นฐานที่บริษัทให้คำมั่นไว้ในแบบแสดงรายการข้อมูล	ไม่มี

ข้อมูลทั่วไปบริษัทย่อย

ชื่อบริษัท	บริษัท อะนิวเดย์ จำกัด (AND)
ชื่อภาษาอังกฤษ	A New Day Company Limited
ลักษณะการประกอบธุรกิจ	จำหน่ายผลิตภัณฑ์เครื่องใช้ทางวิทยาศาสตร์ เทคโนโลยี ที่เกี่ยวกับสุขภาพและ สุขอนามัย
ทุนจดทะเบียน	33,000,000 บาท (สามสิบล้านบาทถ้วน)
ทุนชำระแล้ว	33,000,000 บาท (สามสิบล้านบาทถ้วน)
มูลค่าที่ตราไว้ต่อหุ้น	10 บาท (สิบบาท)

ลักษณะการประกอบธุรกิจ

โครงสร้างรายได้



โครงสร้างรายได้แยกตามประเภทรายได้

โครงสร้างรายได้แยกตามประเภทรายได้

สำหรับในปี 2564 รายได้ของบริษัท สามารถแบ่งออกเป็น 2 ประเภท ได้แก่

1. รายได้จากธุรกิจการขายและบริการ โดยสามารถจำแนกออกเป็น 2 กลุ่ม ได้แก่ กลุ่มผลิตภัณฑ์ทางการแพทย์ และกลุ่ม ผลิตภัณฑ์อื่นๆ
2. รายได้จากค่าเช่า

โดยมีรายละเอียดของรายได้แยกตามประเภทในรอบ 3 ปี ดังนี้

โครงสร้างรายได้ แยกตามประเภทรายได้	ปี 2562		ปี 2563		ปี 2564	
	ล้านบาท	%	ล้านบาท	%	ล้านบาท	%
รายได้จากกลุ่มผลิตภัณฑ์ทางการแพทย์	429.22	87.17%	471.18	88.81%	476.47	88.45%
รายได้กลุ่มผลิตภัณฑ์อื่นๆ	23.96	4.87%	19.03	3.59%	17.77	3.30%
รายได้จากการขายและบริการ	453.18	92.04%	490.21	92.40%	494.24	91.75%
รายได้ค่าเช่า ¹	39.19	7.96%	40.33	7.60%	44.46	8.25%
รายได้รวม	492.37	100.00%	530.54	100.00%	538.70	100.00%

หมายเหตุ ¹ ในปี 2562 บริษัทและบริษัทย่อย ได้นำมาตรฐานรายงานทางการเงินและการตีความมาตรฐานการรายงานทางการเงินฉบับปรับปรุง (ปรับปรุง 2561) รวมถึงแนวทางปฏิบัติทางบัญชีฉบับใหม่ ซึ่งมีผลบังคับใช้สำหรับการเงินที่มีรอบระยะเวลาบัญชีที่ เริ่มในหรือหลังวันที่ 1 มกราคม 2562 มาถือปฏิบัติ ซึ่งบริษัทต้องใช้มาตรฐานการรายงานทางการเงินฉบับที่ 15 เรื่องรายได้จากสัญญาที่ทำกับลูกค้า มาใช้กับสัญญาที่ทำกับลูกค้าทุกสัญญา ยกเว้นสัญญาที่อยู่ในขอบเขตของมาตรฐานการบัญชีฉบับอื่น กล่าวคือ บริษัทจะรับรู้รายได้ที่เกิดขึ้นจากสัญญาที่ทำกับลูกค้า โดยจะรับรู้รายได้ในจำนวนที่สะท้อนถึงสิ่งตอบแทนที่บริษัทคาดว่าจะมีสิทธิได้รับจากการแลกเปลี่ยนสินค้าหรือบริการที่ได้ส่งมอบให้แก่ลูกค้า

สืบเนื่องจากนโยบายการจัดซื้อจัดจ้างนำยาตรวจวินิจฉัยทางห้องปฏิบัติการที่มักจะมีการระบุคุณสมบัติของชุดเครื่องมือทั้งเพื่อการเก็บ การตรวจวิเคราะห์ วินิจฉัย และการบำบัดรักษาทางการแพทย์ ประกอบเข้าไปเป็นส่วนหนึ่งในประกาศคุณสมบัติของชุดตรวจนั้นๆ เพื่อเป็นการปฏิบัติตามแนวทางของหน่วยงานราชการและลูกค้าทางบริษัทได้จัดให้มีการบริการชุดเครื่องมือที่ใช้กับชุดตรวจและวินิจฉัยโรคพร้อมการติดตั้ง พร้อมใช้งาน ตามข้อกำหนดของหน่วยงานที่เป็นคู่สัญญากับบริษัท ดังนั้น เพื่อให้เป็นไปตามมาตรฐานการรายงานทางการเงินฉบับที่ 15 ทำให้บริษัทต้องแยกรายได้จากการขายสินค้า ออกจากการติดตั้งเครื่องเพื่อให้พร้อมใช้งาน (แยกรายได้จากการขาย และรายได้ค่าเช่า) เพื่อสะท้อนสิ่งตอบแทนจากการแลกเปลี่ยนสินค้าหรือบริการให้ชัดเจน ทั้งนี้ บริษัทคำนวณรายได้ค่าเช่า โดยวิธีบวกกำไรส่วนเพิ่มจากต้นทุน (Cost Plus Pricing) ซึ่งต้นทุนของรายได้ค่าเช่าประกอบด้วย ค่าเสื่อมราคาและค่าซ่อมบำรุง ของเครื่องตรวจวินิจฉัย

โครงสร้างรายได้แยกตามประเภทผลิตภัณฑ์

โครงสร้างของรายได้ แยกตามกลุ่มผลิตภัณฑ์	ปี 2562		ปี 2563		ปี 2564	
	ล้านบาท	%	ล้านบาท	%	ล้านบาท	%
กลุ่มผลิตภัณฑ์ดูแลสุขภาพสตรี	162.74	33.05%	150.54	28.37%	178.91	33.21%
กลุ่มผลิตภัณฑ์ธนาคารโลหิต	145.17	29.48%	162.44	30.62%	161.5	29.98%
กลุ่มผลิตภัณฑ์ความปลอดภัยโลหิต	120.65	24.50%	171.94	32.41%	163.31	30.32%
กลุ่มผลิตภัณฑ์เทคโนโลยีเซลล์บำบัด	39.86	8.10%	26.60	5.01%	17.21	3.19%
รายได้จากกลุ่มผลิตภัณฑ์ทางการแพทย์	468.42	95.13%	511.52	96.41%	520.93	96.70%
กลุ่มผลิตภัณฑ์อื่น	23.96	4.87%	19.02	3.59%	17.77	3.30%
รายได้จากการดำเนินงาน	492.38	100.00%	530.54	100.00%	538.7	100.00%

หมายเหตุ ² เพื่อเป็นการสะท้อนให้เห็นถึงรายได้จากการจำหน่ายผลิตภัณฑ์ทางการแพทย์ที่ชัดเจน บริษัทจึงจัดทำตัวเลขรายได้จากการขายและบริการ โดยรวมรายได้ค่าเช่าที่ถูกบันทึกจากผลของการปฏิบัติตามมาตรฐานบัญชีข้างต้น กลับเข้าเป็นรายได้จากการขายและบริการผลิตภัณฑ์ทางการแพทย์ตามที่มาในแต่ละกลุ่มผลิตภัณฑ์

โครงสร้างรายได้แยกตามประเภทลูกค้า

โครงสร้างรายได้ แยกตามกลุ่มลูกค้า	ปี 2562		ปี 2563		ปี 2564	
	ล้านบาท	%	ล้านบาท	%	ล้านบาท	%
หน่วยงานรัฐบาล ³	271.76	55.19%	298.21	56.21%	281.30	52.22%
โรงพยาบาลเอกชน	17.86	3.63%	12.88	2.42%	15.63	2.90%
ห้องปฏิบัติการทางการแพทย์ (รัฐบาล)	14.73	2.99%	22.31	4.21%	20.84	3.87%
ห้องปฏิบัติการทางการแพทย์ (เอกชน)	115.17	23.39%	102.14	19.25%	93.77	17.41%
คลินิกและบุคลากรทางการแพทย์	29.60	6.01%	18.31	3.45%	67.72	12.57%
องค์กรการกุศล ⁴	19.30	3.92%	57.67	10.87%	41.67	7.73%
อื่นๆ (กลุ่มผลิตภัณฑ์อื่น)	23.96	4.87%	19.02	3.59%	17.77	3.30%
รายได้จากการขายและบริการ	492.38	100.00%	530.54	100.00%	538.70	100.00%

หมายเหตุ ³ หน่วยงานรัฐบาล หมายถึง โรงพยาบาลรัฐบาล และโรงเรียนแพทย์

⁴ องค์กรการกุศล หมายถึง สภากาชาดไทย และหน่วยงานการกุศลอื่นภายใต้การกำกับดูแลของรัฐ

ข้อมูลเกี่ยวกับผลิตภัณฑ์และธุรกิจ

ภาพรวมการประกอบธุรกิจ

บริษัทประกอบธุรกิจในการนำเข้าและจำหน่ายเครื่องมือ ชุดอุปกรณ์สำหรับการเก็บ การตรวจวิเคราะห์วินิจฉัย และการบำบัดรักษาทางการแพทย์ โดยนำเข้าจากผู้ผลิตเครื่องมือและอุปกรณ์ทางการแพทย์ที่ได้รับการยอมรับในด้านคุณภาพของผลิตภัณฑ์จากวงการแพทย์ทั่วโลก กว่า 23 บริษัท ใน 12 ประเทศ ซึ่งมีทั้งการแต่งตั้งทั้งการแต่งตั้งเป็นผู้จัดจำหน่ายเพียงผู้เดียวในประเทศไทย (Exclusive Distributor) และเป็นผู้จัดจำหน่ายทั่วไป (Non-Exclusive Distributor)

นอกจากนั้นบริษัทยังได้ประกอบธุรกิจในการเป็นผู้ให้บริการห้องปฏิบัติการทางการแพทย์ เพื่อการตรวจวิเคราะห์และวินิจฉัย โดยเครื่องมือตรวจวิเคราะห์อัตโนมัติขั้นสูง ตามมาตรฐานทางเทคนิคการแพทย์และกรมวิทยาศาสตร์การแพทย์

ทั้งนี้ บริษัทและบริษัทย่อยแบ่งกลุ่มผลิตภัณฑ์เป็น 2 กลุ่มหลัก คือกลุ่มธุรกิจการค้าและกลุ่มธุรกิจการให้บริการทางห้องปฏิบัติการ

กลุ่มธุรกิจการค้า (Trading Business) โดยแบ่งเป็น 2 กลุ่มผลิตภัณฑ์ ได้แก่

กลุ่มผลิตภัณฑ์ทางการแพทย์



ผลิตภัณฑ์ดูแลสุขภาพสตรี (WOMEN HEALTH CARE) :

ผลิตภัณฑ์ที่เกี่ยวข้องกับการแพทย์ทางด้านสูตินรีเวช ผลิตภัณฑ์ที่เกี่ยวข้องกับการตรวจมะเร็งปากมดลูก และผลิตภัณฑ์กลุ่มเวชศาสตร์มารดาและทารก



ผลิตภัณฑ์ธนาคารโลหิต (BLOOD BANKING)

ผลิตภัณฑ์ที่เกี่ยวข้องกับงานธนาคารโลหิต ผลิตภัณฑ์สำหรับใช้ในการแยกส่วนประกอบของโลหิต



ผลิตภัณฑ์ความปลอดภัยของโลหิต (BLOOD SAFETY) :

ผลิตภัณฑ์สำหรับการตรวจหาสารพันธุกรรมของเชื้อก่อโรคต่างๆ (Nucleic Acid Testing : NAT) และสำหรับการยับยั้งเชื้อจุลชีพ (Pathogen Inactivation) ในโลหิตของผู้บริจาคโลหิต



ผลิตภัณฑ์เทคโนโลยีเซลล์บำบัด (CELL THERAPY) :

ผลิตภัณฑ์ที่เกี่ยวข้องกับกระบวนการรักษาด้วยเซลล์และภูมิคุ้มกันบำบัด (Cell and Immunotherapy)

กลุ่มผลิตภัณฑ์อื่น



ผลิตภัณฑ์กำจัดพาหะเชื้อ :

อาทิ เครื่องดักจับยุงและแมลงดูดเลือดอื่นๆ (จำหน่ายในนาม บริษัท อะนิวเดย์ จำกัด (AND) ซึ่งเป็นบริษัทย่อยของบริษัท)

บริษัทและบริษัทย่อยมีรายละเอียดลักษณะผลิตภัณฑ์และบริการ ดังนี้

กลุ่มผลิตภัณฑ์ทางการแพทย์

บริษัทประกอบธุรกิจในการนำเข้าและจำหน่ายเครื่องมือ ชุดอุปกรณ์สำหรับเก็บ การตรวจวิเคราะห์วินิจฉัยและการบำบัดรักษาทางการแพทย์ โดยนำเข้ามาจากต่างประเทศเพื่อจำหน่ายแก่ลูกค้าในประเทศ ทั้งนี้ สามารถจำแนกลักษณะของสินค้าและบริการในกลุ่มผลิตภัณฑ์ทางการแพทย์ออกเป็น 4 รูปแบบ ดังนี้

- 1) จำหน่ายชุดตรวจ หรือชุดอุปกรณ์สำหรับตรวจ เช่น ชุดเก็บสิ่งส่งตรวจมะเร็งปากมดลูก ชุดตรวจหาหมู่โลหิต ชุดกรองเม็ดเลือดขาว เป็นต้น
- 2) จำหน่ายเครื่องมือและอุปกรณ์คงทนทางการแพทย์ เช่น ตู้เย็นเก็บโลหิต กล้องส่องปากมดลูก เครื่องรับบริจาคโลหิต เครื่องคัดแยก เซลล์เซล์ เป็นต้น
- 3) จำหน่ายเครื่องมือ เครื่องตรวจวิเคราะห์ พร้อมน้ำยาตรวจวิเคราะห์ และ อุปกรณ์ต่อพ่วง สำหรับการใช้งานทางการแพทย์
- 4) บริการส่งต่อ การตรวจวินิจฉัยภาวะต่างๆของมารดาและทารก ไปยังห้องปฏิบัติการทางการแพทย์ในต่างประเทศ

ทั้งนี้สามารถแยกกลุ่มสินค้าและบริการออกเป็น 4 กลุ่มธุรกิจ ดังนี้

ผลิตภัณฑ์ดูแลสุขภาพสตรี (Women Health Care)

บริษัทเป็นผู้นำเข้าและจำหน่ายชุดตรวจ อุปกรณ์สำหรับการวิเคราะห์ทางด้านสูตินรีเวช รวมถึงเวชศาสตร์มารดาและทารก อาทิเช่น ชุดตรวจเพื่อคัดกรองมะเร็งปากมดลูก การตรวจติดตามการตั้งครรภ์เพื่อดูภาวะเสี่ยงต่อการคลอดก่อนกำหนด การตรวจคัดกรองภาวะดาวน์ซินโดรม และการตรวจคัดกรองทางพันธุกรรมอื่นๆ ผลิตภัณฑ์ในกลุ่มผลิตภัณฑ์ดูแลสุขภาพสตรีของบริษัทมีรายละเอียดดังนี้

ผลิตภัณฑ์ที่นำเข้าจากบริษัท Hologic :

บริษัทนำเข้าผลิตภัณฑ์ด้านเซลล์วิทยาและด้านจุลชีววิทยาโมเลกุล (Total diagnostic solutions) จากบริษัท Hologic ของประเทศสหรัฐอเมริกา ซึ่งเป็นบริษัทที่โดดเด่นในด้านผลิตภัณฑ์ดูแลสุขภาพสตรี โดยทุกผลิตภัณฑ์ผ่านการรับรองจากองค์การอาหารและยา ประเทศสหรัฐอเมริกา (US-FDA) ซึ่งเป็นมาตรฐานทางการแพทย์ขั้นสูงที่ยอมรับกันทั่วโลก โดยบริษัทนำเข้าผลิตภัณฑ์จาก บริษัท Hologic ดังนี้

- เครื่องตรวจวิเคราะห์อัตโนมัติทางห้องปฏิบัติการทางการแพทย์ (Panther scalable solutions) ระบบ Panther system, Panther fusion system ที่รองรับศักยภาพของห้องปฏิบัติการทางการแพทย์ทุกขนาดในการให้ตรวจวิเคราะห์การทดสอบต่างๆ ทางด้านสุขภาพสตรี และการตรวจหาการติดเชื้อของกลุ่มโรคต่างๆ ทางจุลชีววิทยาโมเลกุล
- ชุดเก็บสิ่งส่งตรวจต่างๆ (Collection devices) เพื่อใช้เก็บสิ่งส่งตรวจหรือสารคัดหลั่งในรูปแบบต่างๆ เพื่อส่งตรวจวิเคราะห์ไปยังห้องปฏิบัติการทางการแพทย์ต่อไป
- ผลิตภัณฑ์เกี่ยวกับการทดสอบทางด้านการติดเชื้อทางเดินหายใจและอื่นๆ (Respiratory & Fusion assays) เช่นการทดสอบการติดเชื้อ SAR-CoV-2 (Covid-19) การทดสอบการติดเชื้อไขหวัดและโรคระบบทางเดินหายใจอื่นๆ และการทดสอบการติดเชื้อแบคทีเรีย GBS เป็นต้น
- ผลิตภัณฑ์เกี่ยวกับสุขภาพปากมดลูก (Cervical health) ได้แก่การทดสอบการติดเชื้อไวรัสเอชพีวี (Aptima HPV assays) การทดสอบทางด้านเซลล์วิทยาเพื่อการตรวจคัดกรองมะเร็งปากมดลูก (ThinPrep Pap Test) และเครื่องมือเตรียมสไลด์ทางด้านเซลล์วิทยา (ThinPrep processor)
- ผลิตภัณฑ์เกี่ยวกับสุขภาพช่องคลอด (Vaginal health) เพื่อตรวจภาวะการอักเสบของช่องคลอด (Aptima BV, CV/TV assays)



- ผลิตภัณฑ์เกี่ยวกับสุขภาพระบบสืบพันธุ์ (Sexual health) เพื่อตรวจหากลุ่มโรค กามโรค เช่นหนองในแท้ หนองในเทียม (Aptima combo2, Trichomonas vaginitis, Mycoplasma genitalium, Herpes simples)
- ผลิตภัณฑ์เกี่ยวกับการทดสอบการติดเชื้อทางด้านไวรัสวิทยา (Virology) โดยใช้เทคโนโลยีขั้นสูงในการตรวจหาสารพันธุกรรมโดยเทคนิค Nucleic acid amplification testing (NAATs) เช่นการตรวจหาปริมาณเชื้อไวรัสเอดส์ ไวรัสตับอักเสบบี ไวรัสตับอักเสบซี เป็นต้น
- ผลิตภัณฑ์ตรวจภาวะการคลอดก่อนกำหนด (Perinatal) ได้แก่ การตรวจหาสารฟีตอลไฟโบเนคติน (fFN)



ผลิตภัณฑ์ที่นำเข้ามาจากบริษัท โซฟิวา จีโนมิกส์ (SOFIVA Genomics) :

บริษัทได้ทำสัญญาบริการร่วมกับ SOFIVA Genomics เพื่อให้บริการตรวจวินิจฉัยภาวะต่างๆ ของมารดาและทารก อาทิ ตรวจภาวะดาวน์ซินโดรม และการตรวจความผิดปกติของยีนพันธุกรรม เป็นต้น ซึ่งบริษัท SOFIVA Genomics เป็นบริษัทชั้นนำจากประเทศไต้หวัน ที่มีความโดดเด่นด้านพันธุศาสตร์ระดับชีววิทยาโมเลกุล (Next Generation Sequencing) ในภูมิภาคเอเชีย บริษัทจะรับตัวอย่างโลหิตจากโรงพยาบาลที่เป็นลูกค้า และส่งไปยังห้องปฏิบัติการของบริษัท SOFIVA Genomics เพื่อตรวจวินิจฉัย เมื่อได้ผลการตรวจก็จะส่งให้กับบริษัท เพื่อดำเนินการส่งให้กับโรงพยาบาลที่รับบริการ ทั้งนี้ บริษัทแบ่งการให้บริการตรวจออกเป็น ดังนี้

- **Non-Invasive Prenatal Screening: NIPS**

เป็นบริการตรวจหาความผิดปกติของโครโมโซมของทารกในครรภ์มารดา ซึ่งจะประกอบด้วยความผิดปกติของโครโมโซมคู่ที่ 21 (ดาวน์ซินโดรม) คู่ที่ 18 (เอ็ดเวิร์ด ซินโดรม) และคู่ที่ 13 (พาทู ซินโดรม) โดยการเจาะโลหิตของมารดา การตรวจนี้สามารถตรวจได้ตั้งแต่อายุครรภ์ 10 สัปดาห์ขึ้นไป มีความถูกต้องแม่นยำมากกว่าร้อยละ 99 ในการตรวจหาความผิดปกติของโครโมโซม ซึ่งการตรวจนี้มีความเสี่ยงต่อภาวะแท้งบุตรน้อยกว่าการตรวจด้วยวิธีอื่น

- **Array CGH**

เป็นบริการตรวจเพื่อยืนยันผลการตรวจ NIPS ในกรณีที่ผลการตรวจ NIPS ออกมาเป็น Positive (ทารกในครรภ์มีความผิดปกติ) โดยจะตรวจเพิ่มเติมจากชิ้นเนื้อ น้ำคร่ำ หรือ โลหิตซ้ำอีกครั้ง

- **Carrier Scan**

เป็นบริการตรวจหาความผิดปกติของพันธุกรรม โดยส่วนใหญ่จะเป็นการตรวจเพื่อวางแผนครอบครัวก่อนมีบุตร ซึ่งการตรวจจะแสดงผลการเป็นพาหะของโรคทางพันธุกรรม ทั้งนี้ การตรวจ Carrier Scan จะช่วยลดความเสี่ยงการเป็นโรคติดต่อทางพันธุกรรมจากพ่อแม่สู่ลูกได้

- **Baby Check**

เป็นบริการตรวจหาการเป็นโรคต่างๆ โดยจะเก็บโลหิตจากส้นเท้าของเด็กแรกเกิดไปตรวจ แบ่งโรคที่จะตรวจหาเป็น 4 กลุ่มโรคหลัก ได้แก่ กลุ่มโลหิตวิทยา กลุ่มต่อมไร้ท่อ กลุ่มระบบการเผาผลาญ กลุ่มภูมิคุ้มกัน



Prenatal

- Thalassaemia Carrier Screening
- SOFIVA Carrier Scan v1.0 / v2.0 / v3.0
- Fragile X Syndrome Carrier Screening
- Maternal Serum Screening for Down Syndro...
- SOFIVA Arrayv1.0 / v2.0 / v3.0
- Folate Metabolism Genetic Screening
- Congenital Infection Screening, TROCH
- Karyotyping
- SOFIVA NIPS v1.0/ v2.0/ v3.0
- Spinal Muscular Atrophy Carrier Screening
- Risk Assessment for Early/Late-Onset Preecla...



Newborn

- SOFIVA Baby Scan v1.0 / v2.0 / v3.0
- Congenital Cytomegalovirus (CMV) Infectio...
- Hereditary Sensorneural Hearing Loss Scree...
- Atopic Dermatitis Genetic Screening
- Congenital Central Hypoventilation Syndro...



SOFIVA
GENOMICS

ผลิตภัณฑ์ที่นำเข้าจากบริษัท ไชลอร์ (SEILER) และบริษัท โมบาย โอดีที (Mobile ODT):

บริษัทเป็นตัวแทนจำหน่ายกล้องส่องปากมดลูก (Colposcope) เพื่อตอบโจทย์สูตินรีแพทย์แบบครบวงจรโดยต่อยอดจากการตรวจมะเร็งปากมดลูก โดยนำเข้าเครื่องคอลโปสโคประบบใหญ่จากบริษัท ไชลอร์ ประเทศสหรัฐอเมริกา ซึ่งเป็นผู้นำเทคโนโลยีขั้นสูง กล้องส่องขยายในอุตสาหกรรมทางการแพทย์ ทันตกรรม และจักษุแพทย์ อีกทั้งยังนำเข้า กล้องส่องปากมดลูกระบบพกพาที่ง่ายต่อใช้งาน แต่ยังคงคุณภาพสูง จากบริษัท โมบาย โอดีที จากประเทศอิสราเอล อีกด้วย



EVA System[®]



ผลิตภัณฑ์ธนาคารโลหิต (BLOOD BANKING)

บริษัทเป็นผู้นำเข้าและจำหน่ายผลิตภัณฑ์ที่เกี่ยวข้องกับอุปกรณ์ที่ใช้สำหรับงานธนาคารโลหิต การบริจาคโลหิต การตรวจคุณภาพของโลหิต รวมถึงอุปกรณ์อื่นๆ สำหรับการจัดเก็บและรักษาคุณภาพของโลหิตที่อยู่ภายในถุงโลหิต อาทิ ตัววัดอุณหภูมิ เครื่องเขย่า และ ตู้เย็นเก็บถุงโลหิต เป็นต้น ทั้งนี้ ผลิตภัณฑ์ในกลุ่มผลิตภัณฑ์ธนาคารโลหิตของบริษัท มีรายละเอียดดังนี้



HAEMONETICS[®]

ผลิตภัณฑ์ที่นำเข้าจากบริษัท Haemonetics

บริษัทนำเข้าผลิตภัณฑ์เกี่ยวกับการรับบริจาคโลหิต และส่วนประกอบโลหิตจากบริษัท Haemonetics ของประเทศสหรัฐอเมริกา ซึ่งเป็นบริษัทที่โดดเด่นในด้านโลหิตวิทยา ที่จะช่วยให้ได้รับโลหิตที่มีคุณภาพที่ดีที่สุดเพื่อส่งให้กับโรงพยาบาล และสามารถป้องกันผลข้างเคียงที่ไม่พึงประสงค์ในการเปลี่ยนถ่ายโลหิตได้ รวมถึงการทำให้ได้ผลิตภัณฑ์โลหิตที่ถูกต้อง ในเวลาที่เหมาะสม และในปริมาณที่พอดี โดยบริษัทนำเข้าผลิตภัณฑ์จาก บริษัท Haemonetics ดังนี้

เครื่อง MCS®+ Mobile Platelet Collection System และ เครื่อง PCS®2 Plasma Collection System

เครื่อง MCS®+ Mobile Platelet Collection System เป็นอุปกรณ์สำหรับการรับบริจาคเกล็ดโลหิต และเครื่อง PCS®2 Plasma Collection System เป็นอุปกรณ์สำหรับการบริจาคพลาสมา ทั้ง 2 เครื่อง มีกระบวนการทำงานด้วยวิธีการปั่นแยกส่วนประกอบของโลหิต และการลดปริมาณเม็ดโลหิตขาวด้วยการกรองแบบต่อเนื่อง ผลลัพธ์ที่ได้จะออกมาในรูปแบบของเกล็ดโลหิต และ พลาสมา เพื่อนำไปให้แก่ผู้ป่วยที่มีความจำเป็นต้องได้รับเกล็ดโลหิตหรือพลาสมา ซึ่งเครื่องมีลักษณะเด่นที่ขนาดเล็ก น้ำหนักเบา สามารถเคลื่อนย้ายได้สะดวก



ชุดอุปกรณ์สำหรับการกรองเม็ดโลหิตขาว (Leukocyte Removal Filter)

การจะให้โลหิตแก่ผู้รับบริจาค ต้องผ่านการกรอง เม็ดโลหิตขาวออกจากส่วนประกอบของโลหิตก่อน เพื่อป้องกันภาวะที่เม็ดโลหิตขาวที่ปะปนอยู่ในถุงโลหิต ไปกระตุ้นร่างกายผู้รับโลหิตให้สร้าง Antibody มาต่อต้าน และก่อให้เกิดภาวะแทรกซ้อนหลังการรับโลหิต



ผลิตภัณฑ์ที่นำเข้ามาจากบริษัท Helmer Scientific

บริษัทนำเข้าผลิตภัณฑ์ประเภทตู้แช่เก็บโลหิตและผลิตภัณฑ์ของโลหิต รวมถึงอุปกรณ์ต่างๆ ที่ใช้ประกอบการบริจาคโลหิต จากบริษัท Helmer Scientific ของประเทศสหรัฐอเมริกา ซึ่งเป็นบริษัทที่โดดเด่นในด้านเครื่องมือการควบคุมอุณหภูมิและเก็บรักษาโลหิต และเครื่องมือที่เกี่ยวข้องกับงานธนาคารเลือด โดยบริษัทนำเข้าผลิตภัณฑ์จากบริษัท Helmer Scientific ดังนี้



ตู้เย็นเก็บโลหิต

ตู้เย็นเก็บโลหิตมีหลายขนาด โดยมีขนาดตั้งแต่ 5 คิว จนถึง 56 คิว สามารถทำงานได้เงียบ ประหยัดพลังงาน และมีประสิทธิภาพสูง ในการรักษาอุณหภูมิภายในตู้ให้มีความสม่ำเสมอ จึงทำให้มั่นใจได้ว่าโลหิตจะถูกเก็บไว้อย่างปลอดภัยและคงคุณภาพไว้ได้

ตู้เก็บพลาสมาแช่แข็ง

ตู้เก็บพลาสมาแช่แข็งจะมี 2 ขนาด คือตู้เก็บพลาสมาแช่แข็ง มีระบบในการควบคุมอุณหภูมิพร้อมสัญญาณแจ้งเตือน ในกรณี ที่ระดับอุณหภูมิผิดไปจากที่ตั้งไว้ และตู้เก็บพลาสมา มีระบบ การปรับอุณหภูมิให้เข้าที่ภายหลังการเปิดประตูตู้อย่างรวดเร็ว



ตู้เก็บเกล็ดโลหิต

ตู้เก็บเกล็ดโลหิตมีหลายขนาด แตกต่างกันไปตามจำนวนถุง ที่สามารถเก็บได้ โดยมีตั้งแต่ 15 ถุง ถึง 396 ถุง ตู้เก็บเกล็ด โลหิตจะมีระบบรักษาความปลอดภัยโดยการใส่รหัสป้องกัน มีระบบในการตรวจสอบอุณหภูมิ ตรวจจับการเคลื่อนไหว และ การเปิดปิดประตูตู้เก็บ

เครื่องเย้าเกล็ดโลหิต

เครื่องเย้าเกล็ดโลหิตมีหลายขนาด แต่ละขนาดจะอิงไปตามปริมาณที่สามารถเก็บ เกล็ดโลหิตได้ เนื่องจากเกล็ดโลหิตเป็นส่วนประกอบของโลหิตที่ต้องแช่ตลอดเวลา ระหว่างการเก็บรักษา เพื่อป้องกันการจับตัวของเกล็ดโลหิตและรักษาคุณภาพ ของเกล็ดโลหิต



เครื่องละลายพลาสมาแบบอัตโนมัติ

เครื่องละลายพลาสมาจะใช้ทั้งการปรับอุณหภูมิและการเขย่า เพื่อให้พลาสมาละลาย ปัจจุบันมีเครื่องละลายพลาสมาหลากหลาย ขนาด ตัวเครื่องแต่ละเครื่องมีขนาดเล็ก กะทัดรัด ช่วยประหยัด พื้นที่ในการปฏิบัติงานได้เป็นอย่างดี



ผลิตภัณฑ์ที่นำเข้าจากบริษัท CENTRON

บริษัทนำเข้าผลิตภัณฑ์ประเภทอุปกรณ์เกี่ยวกับถุงเก็บโลหิตจากบริษัท Centron ประเทศเกาหลีใต้ ซึ่งเป็นบริษัทที่โดดเด่นในด้านเครื่องมือและวัสดุอุปกรณ์ทางธนาคารโลหิตโดยเฉพาะ และให้ความสำคัญกับนวัตกรรมทางด้านวิศวกรรมศาสตร์ที่สะท้อนออกมาทางคุณภาพ โดยบริษัทมีการนำเข้าผลิตภัณฑ์จากบริษัท Centron ดังนี้



CENTRON
AccuMix™ CM745
BLOOD COLLECTION MIXER

เครื่องเขย่าและชั่งน้ำหนักถุงโลหิต (Blood Mixer)

เครื่องเขย่าและชั่งน้ำหนักถุงโลหิตของบริษัท Centron สามารถชั่งน้ำหนักได้อย่างแม่นยำ รวมถึงมีระบบที่จะปิดสายถุงโลหิตโดยอัตโนมัติ เมื่อปริมาณโลหิตในถุงครบตามที่ได้ตั้งค่าไว้ พร้อมมีถาดสำหรับวางถุงโลหิตขนาดใหญ่

เครื่องชั่งถุงโลหิตก่อนการปั่นแยกส่วนประกอบโลหิต (Centifuge Balance)

เป็นเครื่องมือขนาดเล็ก ช่วยในการตรวจเช็คความสมดุลของน้ำหนักสองข้างของถุงโลหิต ก่อนการนำไปเข้าเครื่องปั่นแยกส่วนประกอบของโลหิต เพื่อให้การปั่นแยกโลหิตได้มาตรฐาน และรักษาอายุของเครื่องปั่นแยกส่วนประกอบของโลหิตให้ยาวนานขึ้น



CENTRON
CENTRIFUGE BALANCE
CB220

เครื่องเชื่อมสายถุงโลหิต (Tube Sealer)

เป็นอุปกรณ์สำหรับการเชื่อมสายถุงโลหิต ซึ่งสามารถเชื่อมได้ภายในเวลาอันรวดเร็ว สามารถเชื่อมถุงโลหิตได้หลากหลายแบบแล้วแต่ประเภทของเครื่อง และมีรุ่นที่มีน้ำหนักเบา และสะดวกต่อการเคลื่อนที่ ช่วยให้การใช้งานได้สะดวกมากยิ่งขึ้น



CENTRON
SureSeal™ SE260
TUBE SEALER

NanoEnTek



ผลิตภัณฑ์ที่นำเข้าจากบริษัท Nano Entek

บริษัทนำเข้า ADAM-rWBC ซึ่งเป็นเครื่องมือที่ใช้ในการนับจำนวนเม็ดโลหิตขาวคงค้างในส่วนประกอบโลหิต จากบริษัท Nano Entek ประเทศเกาหลีใต้ ซึ่งเป็นบริษัทที่มีความโดดเด่นในด้านระบบการตรวจเซลล์ที่ต้องการในน้ำยาเจือจาง ผ่านเครื่องตรวจนับ โดยเห็นการตรวจเช็คที่สามารถทำได้ทั้งภายในห้องปฏิบัติการ หรือการตรวจเช็คที่แต่ละแผนกภายในโรงพยาบาลได้โดยตรง ทั้งนี้ เมื่อโลหิตผ่านกระบวนการลดจำนวนเม็ดโลหิตขาวแล้ว จะช่วยให้มั่นใจว่าจำนวนเม็ดโลหิตขาวคงค้างในผลิตภัณฑ์โลหิต เป็นไปตามมาตรฐานที่กำหนดและลดภาวะแทรกซ้อนที่เกี่ยวข้องกับการให้โลหิตแก่ผู้ป่วยในโรงพยาบาล ในกระบวนการทำงานจะต้องใช้ชุดแผ่นสไลด์ประกอบการทำงาน เครื่องจะสามารถประมวลผลและแสดงผลจำนวนเม็ดโลหิตขาวคงค้างได้ ภายในระยะเวลาเพียง 3 นาที ทำให้การใช้งานง่าย ประหยัดเวลา และช่วยลดความเสี่ยงให้แก่ผู้ปฏิบัติงาน ในการสัมผัสกับตัวอย่างโลหิตที่อาจติดเชื้อไวรัส หรือมีการปนเปื้อน



ผลิตภัณฑ์ความปลอดภัยของโลหิต (Blood Safety)

บริษัทเป็นผู้นำเข้าและจำหน่ายผลิตภัณฑ์ที่เกี่ยวข้องกับผลิตภัณฑ์ที่ช่วยในการตรวจวิเคราะห์ ช่วยทำลาย หรือยับยั้งการเจริญเติบโตของเชื้อที่ปนมากับโลหิตของผู้บริจาค เนื่องจากในปัจจุบันมีการบริจาคโลหิต และรับบริจาคโลหิตมากขึ้น จึงมีความจำเป็นในการตรวจสอบการปนเปื้อนของเชื้อต่างๆ รวมถึงการฆ่าเชื้อเหล่านั้นให้หมดหรือคงเหลือน้อยที่สุด ก่อนการถ่ายโลหิตให้แก่ผู้รับบริจาคโลหิต หรือผู้ป่วย เพื่อให้ผู้รับบริจาคมั่นใจว่าโลหิตที่ได้รับนั้นเป็นโลหิตที่ปราศจากเชื้อ ลดความเสี่ยงการเป็นโรคที่ติดต่อผ่านทางโลหิตได้ ผลิตภัณฑ์ในกลุ่มความปลอดภัยของโลหิต มีดังนี้

GRIFOLS

ผลิตภัณฑ์ที่นำเข้าจากบริษัท Grifols

บริษัทเป็นผู้นำเข้าและจำหน่ายผลิตภัณฑ์ที่เกี่ยวข้องกับการตรวจวิเคราะห์หาภาวะติดเชื้อในโลหิตจากบริษัท Grifols ของประเทศสเปน ซึ่งเป็นบริษัทที่มีความโดดเด่นในด้านการแพทย์ว่าด้วยเวชศาสตร์การธนาคารโลหิตที่ครอบคลุมในเรื่องของการให้โลหิต และส่วนประกอบโลหิตอย่างปลอดภัยสูงสุด บริษัทนำเข้าผลิตภัณฑ์จาก Grifols ดังนี้



เครื่อง Procleix Panther System

เป็นเครื่องมือสำหรับการตรวจโลหิต เพื่อวิเคราะห์หาภาวะการติดเชื้อไวรัส อาทิ HIV HBV และ HCV เป็นต้น โดยใช้วิธีการตรวจหาเชื้อในระดับโมเลกุล (Nucleic Acid Testing : NAT) ซึ่งการตรวจคัดกรองหาเชื้อไวรัสด้วยวิธี NAT จะได้ผลลัพธ์ที่ค่อนข้างแม่นยำ มีความจำเพาะ และรวดเร็ว ผลที่ได้จะช่วยลดความผิดพลาดของการปฏิบัติงานของเจ้าหน้าที่ และเพิ่มความปลอดภัยให้กับผู้รับบริจาคโลหิต อย่างไรก็ตาม การตรวจวิเคราะห์หาเชื้อไวรัสในโลหิตด้วยวิธี NAT ผ่านเครื่อง Procleix Panther System จะต้องใช้ชุดอุปกรณ์ ร่วมกับชุดตรวจสำหรับการตรวจหาเชื่อนั้นๆ ด้วย

เครื่อง Erytra / เครื่อง Erytra Eflexis / เครื่องมือชุด Manual และ DG Gel Card

เป็นเครื่องสำหรับตรวจสอบวิเคราะห์โลหิตโดยวิธีการ Column Agglutination Technique (CAT)¹ ซึ่งจะสามารถตรวจในเรื่องของระบบหมู่โลหิต (Blood Grouping) ตรวจหาชนิดของแอนติบอดี (Antibody Identification) ตรวจคัดกรองความผิดปกติของแอนติบอดี (Irregular Antibody Screening) และการตรวจการเข้ากันของโลหิตระหว่างผู้บริจาคโลหิต กับผู้รับบริจาคโลหิต (Compatibility Test, Cross Matching) ซึ่งมี 2 ระบบคือ Erytra และ Eflexis ซึ่งเป็นระบบอัตโนมัติ

ทั้งนี้ ในขั้นตอนการตรวจวิเคราะห์ จะต้องใช้ร่วมกับชุดตรวจ (DG Gel Card) ทำหน้าที่เป็นน้ำยาประกอบการตรวจวิเคราะห์ ซึ่ง DG Gel Card แต่ละชนิด จะรองรับการทดสอบที่แตกต่างกันไปตามวัตถุประสงค์



¹ Column Agglutination Technique (CAT) คือ วิธีการตรวจหาปฏิกิริยาระหว่างแอนติเจนกับแอนติบอดี โดยการบั่นให้เม็ดโลหิตแดงตกผ่านตัวกลางซึ่งอาจเป็น gel particle หรือ micro glass beads

cerus

ผลิตภัณฑ์ที่นำเข้าจาก บริษัท Cerus

บริษัทนำเข้าระบบ INTERCEPT™ Blood System ซึ่งเป็นผลิตภัณฑ์ที่ลดความเสี่ยงของการติดเชื้อจากการให้โลหิต และผลิตภัณฑ์จากโลหิต เช่น พลาสมา และเกล็ดโลหิต จากบริษัท Cerus ของประเทศสหรัฐอเมริกา ซึ่งเป็นบริษัทที่มีความโดดเด่นในด้านการทำให้โลหิตที่ได้อุปโภคมีความปลอดภัยขั้นสูงสุดจากเทคโนโลยีที่เชื่อถือได้ในวงการเวชศาสตร์การธนาคารโลหิต ได้แก่ วิธี Pathogen Inactivation เป็นการทำลายการแพร่กระจายของเชื้อไวรัส แบคทีเรีย และพาราไซต์ต่างๆ ในโลหิต และส่วนประกอบของโลหิตในขั้นตอนการทำงานของเครื่องจะต้องประกอบด้วยชุดตรวจยับยั้ง และชุดถุงอุปกรณ์สำหรับเก็บพลาสมา และชุดเก็บเกล็ดโลหิตภายหลังจบกระบวนการ



ผลิตภัณฑ์ที่นำเข้าจากบริษัท Biolog ID

บริษัทนำเข้า เครื่องระบุเอกลักษณ์ด้วยคลื่นสัญญาณวิทยุ (Radio Frequency Identification; RFID) เนื่องจากปัจจุบันบริษัทได้เล็งเห็นถึง การนำนวัตกรรมเพื่อเพิ่มประสิทธิภาพในการบริหารจัดการกระบวนการ การทำงาน ซึ่งอาศัยเทคโนโลยีการระบุเอกลักษณ์ด้วยคลื่นสัญญาณวิทยุ มีลักษณะเป็นฉลากอิเล็กทรอนิกส์ที่สามารถอ่านค่าได้โดยผ่านคลื่นวิทยุ เพื่อตรวจสอบ ติดตาม และบันทึกข้อมูลที่ติดอยู่กับฉลาก การระบุข้อมูล ด้วยฉลากถือเป็นสิ่งที่สำคัญมากในกระบวนการจัดการโลหิต ของศูนย์บริการโลหิตเพราะฉลากเป็นตัวบ่งชี้ข้อมูลและคุณสมบัติต่างๆ ที่จะติดอยู่กับถุงโลหิตหรือหลอดแก้วเก็บเซลล์ต้นกำเนิดโลหิต ในทุกขั้นตอน นับตั้งแต่การบริจาคไปจนถึงการจ่ายให้กับโรงพยาบาล และห้องปฏิบัติการต่างๆ ด้วยเหตุนี้ ศูนย์บริการโลหิตจึงต้องมั่นใจว่า ฉลากที่ใช้ผลิตจากวัสดุที่มีคุณภาพ หนาทน ไม่หลุดลอก หรือฉีกขาดง่าย และนำเทคโนโลยีการระบุเอกลักษณ์ด้วยคลื่นสัญญาณวิทยุมาช่วยให้เกิด การบริหารจัดการที่มีประสิทธิภาพ รวดเร็ว และแม่นยำ ซึ่งเทคโนโลยี ดังกล่าวสามารถช่วยให้ศูนย์บริการโลหิตและสถานพยาบาล เพิ่มขีดความสามารถในการบริหารจัดการรับ-จ่ายโลหิต โดยคำนึงถึง ประโยชน์สูงสุดของผู้ป่วยเป็นหลัก บริษัทจึงได้ลงนามสัญญาเป็นตัวแทน จำหน่ายกับผู้ผลิตจากประเทศฝรั่งเศส และอยู่ระหว่างการทำตลาด ให้เป็นที่รู้จักซึ่งคาดว่าจะมีรายได้การจำหน่ายผลิตภัณฑ์ดังกล่าว ในปี 2565

biolog»id

ผลิตภัณฑ์ที่นำเข้าจากบริษัท Hemasoft

บริษัทนำเข้า ชุดคำสั่งสำหรับการทำงานในห้องธนาคารโลหิต (e-Delphyn software) เนื่องจากทางบริษัทได้รับทราบปัญหา ของลูกค้ากลุ่มงานธนาคารโลหิตว่ามีปัญหาในการใช้ชุดคำสั่ง (software) ในการทำงานที่ไม่สามารถปรับแต่งแก้ไขให้สอดคล้อง กับกระบวนการทำงานจริงได้ ทำให้เจ้าหน้าที่ปฏิบัติงานได้ยาก และมีความเสี่ยงที่จะเกิดความผิดพลาดในห้องปฏิบัติการ ดังนั้น ทางบริษัทจึงได้นำผลิตภัณฑ์ชุดคำสั่งจากประเทศสเปน ที่ผ่านมาตรฐานระดับสากล ซึ่งชุดคำสั่งนี้จะถูกออกแบบ ตามความต้องการของลูกค้าโดยอาศัยการศึกษากระบวนการ ทำงานจริงของลูกค้าในห้องปฏิบัติการก่อนที่จะปรับแต่งชุดคำสั่ง ให้ตรงกับรูปแบบการทำงานของห้องปฏิบัติการแต่ละแห่ง นอกจากนั้นชุดคำสั่งยังรองรับการเชื่อมต่อกับเครื่องอัตโนมัติ หลากหลายยี่ห้อ ทำให้ผู้ใช้มีความสะดวกสบายในการทำงาน มากขึ้นและช่วยลดความผิดพลาดที่เกิดจากผู้ปฏิบัติงาน (Human error) ดังนั้น บริษัทจึงได้ลงนามสัญญาเป็นตัวแทน จำหน่ายกับผู้ผลิตต่างประเทศ และอยู่ระหว่างการทำตลาด ให้เป็นที่รู้จักซึ่งคาดว่าจะมีรายได้การจำหน่ายผลิตภัณฑ์ ดังกล่าวในปี 2565



ผลิตภัณฑ์เทคโนโลยีเซลล์บำบัด (Cell Therapy)

ผลิตภัณฑ์ในกลุ่มเทคโนโลยีเซลล์บำบัด เกี่ยวข้องกับเซลล์ต้นกำเนิด หรือ สเต็มเซลล์ (Stem Cell) ได้แก่ อุปกรณ์สำหรับเก็บสเต็มเซลล์ การคัดแยกสเต็มเซลล์ รวมถึงการนำสเต็มเซลล์ไปใช้เพื่อการบำบัดรักษา ผลิตภัณฑ์ในกลุ่มนี้ สามารถแยกประเภทการนำสเต็มเซลล์ไปใช้ออกเป็น 2 กลุ่ม ได้แก่ กลุ่มที่นำไปใช้สำหรับงานวิจัย (Research Grade) กลุ่มที่นำไปใช้ในการรักษาคอนไซ (Clinical Grade) ทั้งนี้ ผลิตภัณฑ์ในกลุ่มเทคโนโลยีเซลล์บำบัด มีดังนี้



Miltenyi Biotec

ผลิตภัณฑ์ที่นำเข้ามาจากบริษัท Miltenyi Biotec

บริษัทฯ นำเข้าผลิตภัณฑ์ด้านการตรวจวิเคราะห์ คัดแยกเซลล์จาก Miltenyi Biotec ประเทศเยอรมนี ซึ่งเป็นบริษัทที่โดดเด่นในเรื่องงานวิจัยทางด้านเซลล์ และมีผลิตภัณฑ์ที่ครอบคลุมทุกวิทยาการที่เกี่ยวข้องกับเซลล์แบบรอบด้าน (Empowering cell research) เพื่อพัฒนาต่อยอดไปสู่การรักษาทางด้านเซลล์บำบัด (Enabling cell therapy) ในกลุ่มโรคต่างๆ อาทิเช่น โรคมะเร็ง และโรคที่เกิดจากพันธุกรรม

บริษัทวินเนอร์รี่ เมดิคอล จำกัด (มหาชน) เป็น Exclusive distributor ของผลิตภัณฑ์ทางคลินิก (Clinical product) ซึ่งมีทั้งน้ำยา ได้แก่ Clinical cell separation (ผลิตภัณฑ์กลุ่มที่เกี่ยวข้องกับการคัดแยกเซลล์), In vitro diagnostic (IVD) &



Analyte specific reagents (ASR) (ผลิตภัณฑ์ที่เกี่ยวข้องกับการวินิจฉัย และตรวจวิเคราะห์), MACS GMP (น้ำยาที่เป็น GMP grade), CryoMACS Freezing Bags & MACS Art (ถุงเก็บเซลล์แช่แข็ง) และเครื่องมือ ได้แก่ CliniMACS Prodigy และ CliniMACS Plus (เครื่องคัดแยกและเพาะเลี้ยงเซลล์ในระบบปิดแบบอัตโนมัติ), CliniMACS Electroporator (เครื่องถ่ายทอดยีนเข้าสู่นิวเคลียส)

นอกจาก Clinical product แล้ว ทางบริษัทฯ ยังเป็นตัวแทนจำหน่ายผลิตภัณฑ์สำหรับงานวิจัย (Research product) อีกด้วย อาทิ Sample preparation (น้ำยาสำหรับเตรียมตัวอย่างเซลล์), Cell separation (น้ำยาสำหรับคัดแยกเซลล์), Cell analysis (น้ำยาสำหรับวิเคราะห์เซลล์), MACS cytokines (ไซโตไคน์), MACS cell culture (น้ำยาสำหรับเพาะเลี้ยงเซลล์), Imaging (น้ำยาที่ใช้สำหรับกล้องจุลทรรศน์), MACS molecular (น้ำยาที่ใช้สำหรับงานด้านอณูชีววิทยา) และเครื่องมือ ได้แก่ MACSmix Tube Rotator (เครื่องเขย่าสาร), gentleMACS Dissociator, gentleMACS Octo Dissociator และ gentleMACS Octo Diss. with Heating Units (เครื่องมือสำหรับปั่นแยกเนื้อเยื่อระดับเซลล์ หรือฮอโมจีไนส์เนื้อเยื่อระดับโมเลกุล), autoMACS Pro Separator - Starter Kit, MultiMACS Cell24 Separator PLUS, MultiMACS M96 Separator, MultiMACS™ M96thermo Separator และ MultiMACS X (เครื่องคัดแยกเซลล์อัตโนมัติ), MACSQuant VYB, MACSQuant Analyzer 10, MACSQuant Tyto, MACSQuant X และ MACSQuant Analyzer 16 (เครื่องตรวจวิเคราะห์ชนิดและปริมาณเซลล์อัตโนมัติ Flow Cytometer) รวมทั้ง MACSima Imaging System (กล้องจุลทรรศน์)

เครื่องมือประสิทธิภาพสูง ที่ตอบโจทย์แพทย์-นักวิทยาศาสตร์สายสุขภาพ และถูกนำเข้ามาเพื่อตีตลาดงานวิจัยด้านเซลล์ รวมทั้งการรักษาด้วยเซลล์บำบัด ในประเทศไทย มีดังนี้

เครื่อง CliniMACS® Prodigy

เป็นเครื่องคัดแยกสเต็มเซลล์ เพื่อนำไปใช้ในการปลูกถ่ายไขกระดูก หรือการรักษาโรคมะเร็งด้วยสเต็มเซลล์ ซึ่งเครื่องดังกล่าวผ่านการรับรองมาตรฐาน ISO 13485 จากประเทศสหรัฐอเมริกา เมื่อโลหิตถูกใส่เข้าไปในตัวเครื่อง เครื่องจะมีกระบวนการตั้งแต่ การทำความสะอาด และ คัดแยกสเต็มเซลล์ออกมา โดยผ่านกระบวนการ หมุนเหวี่ยง ผสม และการรักษาอุณหภูมิที่เหมาะสม รวมถึงการเพาะเลี้ยงเซลล์เพื่อนำไปใช้ในการกระบวนการถัดไป ซึ่งขั้นตอนทั้งหมดจะเกิดขึ้นในระบบปิด และเป็นไปอย่างอัตโนมัติ อุปกรณ์หลักที่ใช้ร่วมกับเครื่อง CliniMACS® Prodigy ได้แก่ ชุดเครื่องมือที่มีไว้ใช้กับตัวเครื่องโดยเฉพาะ ซึ่งเป็นชุดอุปกรณ์แบบใช้ครั้งเดียว (single-use) และ ชุดตรวจสำหรับใช้ประกอบการคัดแยกเซลล์



เครื่อง MACSQuant®

เครื่อง MACSQuant® เป็นอุปกรณ์ Flow Cytometer² สำหรับใช้ในการวิเคราะห์ ตรวจแยก และตรวจนับเซลล์ที่ปะปนรวมกันมาในสิ่งที่ส่งตรวจ ซึ่งทุกกระบวนการจะทำงานแบบอัตโนมัติ กอปรกับคุณสมบัติอื่นๆ ของเครื่อง จึงทำให้การตรวจวิเคราะห์มีความแม่นยำสูง ซึ่งขั้นตอนทั้งหมดสามารถควบคุมได้ผ่านระบบซอฟต์แวร์เฉพาะที่รองรับการทำงานของเครื่อง

โดยกลุ่มผลิตภัณฑ์ MACSQuant® สำหรับการทำให้ Flow Cytometry จาก Miltenyi Biotec จะประกอบไปด้วยผลิตภัณฑ์หลักต่อไปนี้

1. MACSQuant® Analyzer 10
2. MACSQuant® X
3. MACSQuant® Analyzer 16
4. MACSQuant® VYB

² Flow Cytometer เป็นวิธีการตรวจที่ใช้แยกเซลล์ชนิดต่างๆ ที่อยู่ปะปนรวมกันอยู่ในสิ่งส่งตรวจ อาทิ โลหิต หรือไขกระดูกที่ดูดออกมาได้ (bone marrow aspirates) ซึ่งมีทั้งเซลล์เม็ดโลหิตแดง และเม็ดโลหิตขาวชนิดต่างๆ ปะปนอยู่ด้วยกันเพื่อให้เราทราบว่ามีเซลล์ชนิดใดอยู่ในนั้นบ้าง โดยอาศัยลักษณะที่สำคัญของเซลล์ 3 อย่าง คือ ขนาด, รูปร่างและความซับซ้อนของโครงสร้างภายในเซลล์ และชนิดของโปรตีนต่างๆ ที่บรรจุอยู่ในเซลล์

เครื่อง gentleMACS™ Octo Dissociator with Heaters

เป็นเครื่องจัดเตรียมเซลล์แบบ single-cell suspension และ homogenates แบบ 8 ช่องโดยมาพร้อมกับระบบทำความร้อน ซึ่งสามารถทำการเตรียมตัวอย่างได้ทั้งแบบ mechanical และ enzymatic และ incubation ที่ 37 องศาเซลเซียสได้ ซึ่งทำให้การจัดเตรียมตัวอย่างด้วยเครื่อง gentleMACS™ Octo Dissociator with Heaters สามารถทำให้เซลล์ได้รับการบวบน้อยที่สุด และอยู่ในอุณหภูมิที่เหมาะสมที่สุด



เครื่องคัดแยกเซลล์จากบริษัท Miltenyi Biotec ประกอบไปด้วย

autoMACS® Pro Separator

เครื่องคัดแยกเซลล์แบบอัตโนมัติเต็มรูปแบบ มาพร้อมกับ Column ต่างๆ ที่ใช้ได้ทั้งใน Negative และ Positive Selection โดยอาศัยการทำงานของ Magnetic Cell Sorter ซึ่งสามารถคัดแยกเซลล์ได้มากกว่า 10 ล้านเซลล์ต่อวินาที ในตัวอย่างตรวจ 4,000,000,000 เซลล์



MultiMACS™ Cell24 Separator Plus

เครื่องคัดแยกเซลล์แบบกึ่งอัตโนมัติ มาพร้อมความสามารถในการคัดแยกสูงสุด 24 ตัวอย่าง

เครื่อง MACSQuant® Tyto® Cell Sorter

เครื่องคัดแยกและวิเคราะห์เซลล์ แบบอัตโนมัติเต็มรูปแบบ เพื่อความแม่นยำและลดอัตราการปนเปื้อนภายนอก กล่าวคือสามารถดำเนินการทั้งการคัดแยกเซลล์ (Cell Sorting) และกระบวนการวิเคราะห์เซลล์ (Flow Cytometry) ได้แบบอัตโนมัติในเครื่อง MACSQuant® Tyto® Cell Sorter



OriGen

BIOMEDICAL

ผลิตภัณฑ์ที่นำเข้าจากบริษัท Origen Biomedical

บริษัทนำเข้าถุงเก็บเซลล์แช่แข็งจากบริษัท Origen ประเทศสหรัฐอเมริกา ซึ่งเป็นบริษัทที่โดดเด่นในด้านการผลิตและจำหน่ายอุปกรณ์สำหรับการเก็บรักษาด้วยความเย็นหรือการแช่แข็งเพื่อรักษาสุขภาพของเซลล์ รวมถึงอุปกรณ์สำหรับการเพาะเลี้ยงเซลล์ ซึ่ง Origen มีถุงหลากหลายรูปแบบ แตกต่างกันไปตามปริมาณที่สามารถบรรจุได้ และชุดอุปกรณ์ประกอบต่างๆ

WAK - Chemie Medical GmbH



ผลิตภัณฑ์ที่นำเข้าจากบริษัท WAK-Chemie Medical GmbH

บริษัทนำเข้า น้ำยา (Dimethyl sulfoxide, DMSO) จากบริษัท WAK-Chemie Medical GmbH ประเทศเยอรมนี โดยน้ำยาดังกล่าวถูกใช้สำหรับกระบวนการเก็บเซลล์ เนื้อเยื่อ หรืออวัยวะร่วมกับการแช่แข็ง (Cryopreservation) เพื่อรักษาอัตราการรอดของเซลล์เมื่อต้องถูกแช่แข็งไว้เป็นเวลานาน

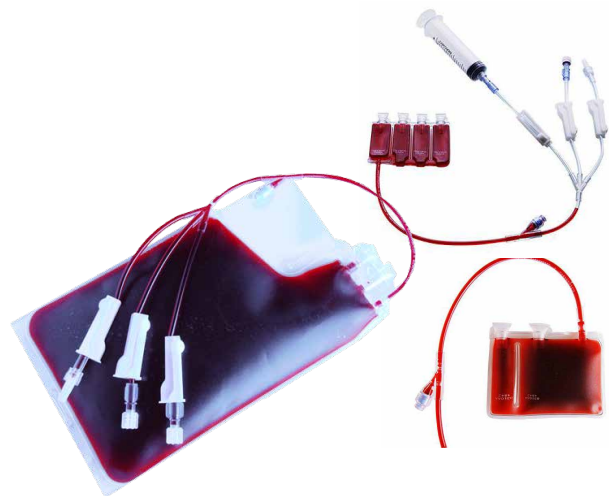

กลุ่มผลิตภัณฑ์อื่น

เครื่องดักจับยุงและแมลงดูดเลือดอื่นๆ

ผลิตภัณฑ์เครื่องดักจับยุงและแมลงดูดเลือดอื่นๆ จำหน่ายในนาม AND ซึ่งเป็นบริษัทย่อยของบริษัทโดยแบ่งเป็น 2 ประเภทตามเทคโนโลยี ดังนี้

1. หลักการการกระตุ้นด้วยแสง หรือ Photocatalyst โดยใช้แสงจากหลอด UV ที่สร้างความร้อนแผ่ไปกระทบสารพิเศษที่ฉาบเคลือบไว้ในตัวเครื่อง และทำปฏิกิริยาทำให้เกิดก๊าซคาร์บอนไดออกไซด์ (CO2) กระบวนการนี้จะใกล้เคียงกับการหายใจของมนุษย์ ซึ่งปฏิกิริยาดังกล่าวจะล่อให้ยุงเข้ามาใกล้ตัวเครื่อง หลังจากนั้นพัดลมที่ติดตั้งไว้จะดูดยุงเข้าไปเก็บและยุงจะแห้งตายไปในที่สุด ซึ่งเครื่องที่ใช้หลักการนี้ AND ว่าจ้างผู้ผลิตในต่างประเทศ ส่วนการจำหน่ายจะจำหน่ายภายใต้ตราสินค้า (Brand) ของ AND ได้แก่ “Black Hole” และ “Cyclone”
2. การใช้หลักการเลียนแบบกลิ่นที่ออกมาทางผิวหนังของเหยื่อ โดยเครื่องจะเปลี่ยนก๊าซ Propane หรือ LPG ให้เป็นก๊าซคาร์บอนไดออกไซด์และความชื้นด้วยระบบภายในห้องเครื่องซึ่งเป็นลิขสิทธิ์เฉพาะของทางผลิตภัณฑ์เพื่อใช้ในการล่อยุงให้เข้ามาใกล้ ควบคู่ไปกับการใช้สารล่อที่ลอกเลียนแบบกลิ่นที่เกิดจากผิวหนังของคนและสัตว์ เพื่อดึงดูดยุงที่บินในระยะใกล้เข้ามาติดกับ เครื่องดักจับยุงที่ใช้หลักการนี้ เหมาะสำหรับใช้ภายนอกอาคาร ซึ่งจะครอบคลุมพื้นที่ขนาดกลางถึงขนาดใหญ่ โดย AND นำเข้าเครื่องดักจับยุงและแมลงดูดเลือดจากบริษัทผู้ผลิตในประเทศสหรัฐอเมริกา เพื่อจำหน่ายภายใต้ตราสินค้า (Brand) “Mosquito Magnet”

ทั้งนี้ สามารถแบ่งประเภทของเครื่องดักจับยุงและแมลงดูดเลือดอื่นๆ ที่จำหน่ายออกเป็น 3 ประเภทตามขนาดและการใช้งาน ได้ดังนี้

ขนาด	ตราสินค้า	กรรณสิทธิ์ ตราสินค้า	การใช้งาน	ภาพประกอบ
1. เครื่องดักจับยุงขนาดเล็ก	Black Hole	AND	ใช้ภายในห้องทำงาน บ้านพักอาศัย ครอบคลุม พื้นที่ประมาณ 20 ตร.ม.	
2. เครื่องดักจับยุงขนาดกลาง	Cyclone		ใช้ได้ทั้งภายใน และภายนอกอาคาร ครอบคลุมพื้นที่ ไม่เกิน 120 ตร.ม.	
3. เครื่องดักจับยุงขนาดใหญ่			ใช้งานภายนอกอาคาร ครอบคลุมพื้นที่ได้ถึง 2.5 ไร่	

อุปกรณ์เครื่องดักจับยุงที่จำหน่ายนั้นมีทั้งสำหรับใช้ภายใน และ ภายนอกอาคาร สามารถครอบคลุมพื้นที่ตั้งแต่ขนาดเล็กถึงใหญ่ และมีอุปกรณ์ประกอบในการใช้งานหลายชิ้นส่วน อาทิ สารล่อยุง หลอดไฟ เป็นต้น โดยปกติเครื่องดักจับยุงขนาดใหญ่สำหรับใช้ภายนอกอาคาร ส่วนใหญ่จะต้องได้รับการติดตั้งโดยทีมช่างของบริษัทและบริษัทย่อย ลูกค้าสามารถที่จะทำสัญญาบำรุงรักษากับ AND โดยสัญญาจะมีทั้งรูปแบบรายเดือน รายครึ่งปี และรายปี แล้วแต่ความต้องการของลูกค้า หรือการเรียกใช้บริการแบบเป็นครั้งคราว ซึ่งการบำรุงรักษาจะรวมถึงการเข้าเปลี่ยนหลอดไฟ การเติมสารล่อยุง และการตรวจสอบสภาพเครื่อง



ธุรกิจการให้บริการทางห้องปฏิบัติการ

ห้องปฏิบัติการทางการแพทย์ “ วินเมด คลินิกเทคนิคการแพทย์ ”

วินเมด คลินิกเทคนิคการแพทย์ ในบริษัท วินเนอร์รี่ เมดิคอล จำกัด (มหาชน) เริ่มต้นเปิดให้บริการการตรวจต่างๆ เพื่อรองรับการขยายงานของหน่วยธุรกิจสุขภาพสตรี และภาพรวมของบริษัทฯ ในอนาคต ปัจจุบันให้บริการตรวจวิเคราะห์ตามมาตรฐานทางเทคนิคการแพทย์และกรมวิทยาศาสตร์การแพทย์ กระทรวงสาธารณสุข โดยเครื่องมือตรวจวิเคราะห์อัตโนมัติขั้นสูงเพื่อความถูกต้อง แม่นยำ รวดเร็ว เพื่อบริการกับโรงพยาบาล คลินิก ศูนย์แลปและประชาชนทั่วไปดังนี้

- การตรวจวิเคราะห์หาการติดเชื้อไวรัส Covid-19 โดยเทคนิค ATK, RT-PCR, และ TMA
- การตรวจวิเคราะห์หาการติดเชื้อไวรัส HPV mRNA เพื่อตรวจคัดกรองมะเร็งปากมดลูก
- การตรวจวิเคราะห์หาเชื้อที่ก่อให้เกิดกลุ่มอาการหนองในแท้ และหนองในเทียม
- การตรวจวิเคราะห์หาเชื้อที่ก่อให้เกิดกลุ่มอาการช่องคลอดอักเสบ
- การตรวจวิเคราะห์ปริมาณเชื้อไวรัสเอดส์ ไวรัสตับอักเสบบี และ C
- และอื่นๆ

การตลาดและการแข่งขัน

กลยุทธ์การตลาด



กลยุทธ์ด้านผลิตภัณฑ์ (Product)

บริษัทให้ความสำคัญกับคุณภาพและประสิทธิภาพของผลิตภัณฑ์เป็นหลัก โดยจัดจำหน่ายชุดตรวจ เครื่องมือและอุปกรณ์ทางการแพทย์ และวิทยาศาสตร์ เพื่อการเก็บรักษา การวิเคราะห์ การวินิจฉัยและ/หรือการบำบัดรักษาที่มีคุณภาพสูง เป็นที่ยอมรับในวงการการแพทย์ และได้รับการรับรองมาตรฐานการผลิตต่างๆ อาทิ มาตรฐานเครื่องมือแพทย์ยุโรป (CE Mark) และมาตรฐานองค์การอาหารและยา ประเทศสหรัฐอเมริกา (US FDA) เป็นต้น รวมถึงผ่านการจดทะเบียนจากหน่วยงานของรัฐบาลไทยที่เกี่ยวข้อง เช่น สำนักงานคณะกรรมการอาหารและยา กระทรวงสาธารณสุข (อย.) และเพื่อเป็นการรับรองคุณภาพของผลิตภัณฑ์ บริษัทให้การรับประกันความชำรุดบกพร่องของผลิตภัณฑ์เป็นระยะเวลา 1 ปี ภายหลังการซื้อหรือติดตั้งสำหรับผลิตภัณฑ์ที่เป็นเครื่องมือและอุปกรณ์ต่างๆ อาทิ ตู้เย็นเก็บโลหิต ตู้เก็บพลาสมา ตู้เก็บเกล็ดโลหิต และเครื่องเขย่าเกล็ดโลหิต เป็นต้น

บริษัทได้จัดตั้งแผนกพัฒนาธุรกิจเพื่อมุ่งเน้นการหาข้อมูล ติดตาม และวิเคราะห์เกี่ยวกับเทคโนโลยีทางการแพทย์ที่มีการเปลี่ยนแปลงอย่างสม่ำเสมอ รวมถึงสรรหาผลิตภัณฑ์ทางเทคโนโลยีที่มีคุณภาพที่ดียิ่งขึ้น เพื่อนำเข้ามาจำหน่ายภายในประเทศไทย และเพื่อตอบสนองความต้องการของตลาดอย่างต่อเนื่อง

นอกจากนั้น บริษัทยังให้ความสำคัญกับการให้บริการตั้งแต่การสาธิตวิธีการใช้งานโดยทีมผู้เชี่ยวชาญของบริษัทในผลิตภัณฑ์นั้นๆ ตลอดจนการให้บริการหลังการขายโดยช่างเทคนิคซึ่งผ่านการอบรมวิธีการใช้งานและซ่อมบำรุงอุปกรณ์และเครื่องมือแพทย์เฉพาะทางเป็นอย่างดี

กลยุทธ์ด้านการกำหนดราคา (Price)

บริษัทและบริษัทย่อยมีนโยบายการกำหนดราคาโดยบวกกำไรส่วนเพิ่มจากต้นทุน (Cost Plus Pricing) ซึ่งหมายถึงการกำหนดราคาขายตามต้นทุนของผลิตภัณฑ์บวกด้วยอัตรากำไรที่ต้องการ โดยต้นทุนของผลิตภัณฑ์ประกอบด้วย ต้นทุนผลิตภัณฑ์จากผู้ผลิต ค่าขนส่ง ค่าภาษีนำเข้า ค่าใช้จ่ายในการนำเข้า และค่าใช้จ่ายอื่นๆ ที่เกี่ยวข้อง บวกด้วยอัตรากำไรส่วนเพิ่มที่ต้องการ ในการกำหนดราคาขาย บริษัทจะพิจารณาประกอบกับสภาวะเศรษฐกิจ ความสามารถในการแข่งขัน มูลค่าและปริมาณที่ลูกค้าสั่งซื้อ



กลยุทธ์ด้านช่องทางการจัดจำหน่าย (Place)

ในการจำหน่ายชุดตรวจ เครื่องมือและอุปกรณ์ทางการแพทย์และวิทยาศาสตร์ เพื่อการเก็บรักษา การวิเคราะห์ การวินิจฉัยและ/หรือ การบำบัดรักษา รวมถึงให้บริการตรวจความผิดปกติของทารกในครรภ์จะมีช่องทางการจัดจำหน่าย 3 ช่องทาง ได้แก่

1



ให้พนักงานขายเข้าไปนำเสนอผลิตภัณฑ์ให้แก่ คลินิก โรงพยาบาล ศูนย์บริการโลหิตแห่งชาติ สภากาชาดไทย หรือ ห้องปฏิบัติการต่างๆ โดยตรง และทำหน้าที่ประสานงานติดต่อซื้อขาย หรือ เจรจาต่อรองตามความต้องการของลูกค้า อาทิ การให้ทดลองใช้ผลิตภัณฑ์ หรือ การจัดงานสัมมนาให้ความรู้เกี่ยวกับผลิตภัณฑ์ของบริษัท

2



ลูกค้าติดต่อซื้อผลิตภัณฑ์จากบริษัทโดยตรง เนื่องจากผลิตภัณฑ์ของบริษัทเป็นผลิตภัณฑ์ที่มีคุณภาพและสามารถสร้างความพึงพอใจให้แก่ลูกค้าได้ดี ทำให้เป็นที่รู้จักผ่านการบอกกล่าวต่อกัน ในวงการการแพทย์และบุคลากรทางการแพทย์

3



การประสานงานของหน่วยงานต่างๆ อาทิ โรงพยาบาลรัฐบาล โรงพยาบาลศูนย์บริการโลหิตแห่งชาติ สภากาชาดไทย หรือ โรงเรียนแพทย์ บริษัทจะเข้าร่วมประสานงานตามประกาศการจัดซื้อจัดจ้างของหน่วยงาน หากบริษัทมีคุณสมบัติตรงตามคุณสมบัติผู้เสนอราคาตามประกาศ บริษัทจะจัดเตรียมเอกสารสำหรับการยื่นซองประมูลต่อไป รวมทั้งมีการกำหนดให้มีผู้ติดตามตามประกาศงานประมูลอย่างสม่ำเสมอ ผ่านช่องทางต่างๆ

ทั้งนี้ บริษัทและบริษัทย่อยคำนึงถึงความสะดวกสบาย และการเข้าถึงข้อมูลผลิตภัณฑ์ให้ดียิ่งขึ้น และเพื่อเป็นการอำนวยความสะดวกให้แก่ลูกค้า บริษัทจึงมีการให้ข้อมูลผลิตภัณฑ์และบริการที่มีผ่านทางเว็บไซต์ (Website) และ โซเชียลเน็ตเวิร์ค (Social Network) ของบริษัทและบริษัทย่อย ซึ่งนับเป็นอีกหนึ่งช่องทางในการนำเสนอผลิตภัณฑ์และบริการของบริษัทและบริษัทย่อย

กลยุทธ์ด้านการตลาดและการประชาสัมพันธ์ (Promotion)

บริษัทมีการทำการตลาดและประชาสัมพันธ์ผ่านการจัดสัมมนาความรู้เชิงวิชาการในภาพรวมระดับประเทศ การจัดงานเฉพาะโรงพยาบาลในแต่ละหน่วยงานที่เกี่ยวข้อง และการเข้าร่วมออกบูธในการประชุมเชิงวิชาการประจำปีของสมาคมต่างๆ อาทิ สมาคมเทคนิคการแพทย์แห่งประเทศไทย สมาคมเซลล์วิทยาาราชวิทยาลัยสูตินารีแพทย์ ราชวิทยาลัยพยาธิแพทย์ ราชวิทยาลัยวิสัญญีแพทย์ เป็นต้น ซึ่งจัดขึ้นสำหรับผู้ที่เกี่ยวข้องทางการแพทย์โดยตรง ทั้งนี้ ด้วยประสบการณ์การจำหน่ายผลิตภัณฑ์ชุดตรวจ วินิจฉัยและรักษาทางการแพทย์ และเครื่องมืออุปกรณ์ทางการแพทย์มากกว่า 24 ปี ทำให้บริษัทเป็นที่รู้จักและได้รับความไว้วางใจจากบุคลากรทางการแพทย์ทางด้านผลิตภัณฑ์และบริการเป็นอย่างดี

บริษัทยังให้ความสำคัญในเรื่องการบริหารสินค้าคงคลังเนื่องจากผลิตภัณฑ์ของบริษัทสามารถแบ่งออกเป็น 2 ประเภทหลัก ได้แก่ อุปกรณ์เครื่องมือทางการแพทย์ และ ชุดตรวจสำหรับการตรวจวินิจฉัย ซึ่งผลิตภัณฑ์ทั้ง 2 ประเภท มีอายุการใช้งานที่ค่อนข้างแตกต่างกัน โดยกลุ่มอุปกรณ์เครื่องมือทางการแพทย์จะมีอายุการใช้งานที่ค่อนข้างนาน ในขณะที่ ชุดตรวจสำหรับการตรวจวินิจฉัยจะมีอายุการใช้งานที่ค่อนข้างสั้น ซึ่งผลิตภัณฑ์ของบริษัท โดยเฉพาะผลิตภัณฑ์ประเภทชุดตรวจสำหรับ



การตรวจวินิจฉัย ถือเป็นผลิตภัณฑ์ที่ต้องจัดเตรียมเพื่อรองรับความต้องการของลูกค้าได้อย่างทันทั่วทั้งที่ เนื่องจากลูกค้าต้องใช้ประกอบการตรวจวินิจฉัยผู้ป่วย หรือผู้ที่เข้ารับการตรวจรักษาอย่างต่อเนื่อง ดังนั้น หากกรณีบริษัทไม่มีสินค้าในคลังจำหน่ายให้แก่ลูกค้า ซึ่งอาจเกิดจากตลาดมีความต้องการที่สูง หรือ อาจเกิดจากผู้ผลิตประสบปัญหาในขั้นตอนการผลิต ทำให้ส่งของมาให้แก่บริษัทไม่ทันตามที่ตกลง หรือ กรณีบริษัทสั่งสินค้าที่มีอายุการใช้งานสั้นมาสำรองเพื่อรองรับการใช้งานของลูกค้าเกินกว่าความต้องการ ในปัจจุบันบริษัทมีแนวทางการบริหารสินค้าคงคลังโดยการสำรองสินค้าด้วยการพิจารณาจากสถิติยอดขายในอดีต กอปรกับพิจารณาอายุการใช้งานของผลิตภัณฑ์แต่ละประเภท ซึ่งโดยทั่วไปแล้วบริษัทจะสำรองสินค้ามาตรฐานที่มีการสั่งซื้อต่อเนื่องในปริมาณที่เพียงพอสำหรับจำหน่ายประมาณ 2-3 เดือน เพื่อไม่ให้ผลิตภัณฑ์ขาด หรือมีผลิตภัณฑ์ที่หมดอายุก่อนการจำหน่าย นอกจากนี้ ฝ่ายบริหารของบริษัทยังกำหนดแนวทางให้ฝ่ายขายติดตามความต้องการสั่งซื้อผลิตภัณฑ์ของลูกค้าอย่างใกล้ชิดและต่อเนื่อง เพื่อให้ทราบถึงความต้องการ และสามารถตอบสนองความต้องการของลูกค้าได้อย่างทันทั่วทั้งที่

กลุ่มลูกค้าเป้าหมาย

บริษัทสามารถแบ่งกลุ่มลูกค้าของบริษัทได้เป็น 5 กลุ่ม ดังนี้



หน่วยงานรัฐบาล

หน่วยงานรัฐบาล ประกอบด้วย โรงพยาบาลรัฐบาลทั้งในกรุงเทพมหานครและต่างจังหวัด รวมถึงโรงเรียนแพทย์ อาทิ โรงพยาบาลภูมิพลอดุลยเดช โรงพยาบาลรามาริบัติ และ คณะแพทยศาสตร์ จุฬาลงกรณ์มหาวิทยาลัย เป็นต้น ลูกค้ากลุ่มหน่วยงานรัฐบาลเป็นกลุ่มลูกค้าหลักของบริษัท ในปี 2564 บริษัทมีสัดส่วนรายได้จากหน่วยงานรัฐบาลคิดเป็นสัดส่วนร้อยละ 52.22 ของรายได้รวม



ห้องปฏิบัติการทางการแพทย์

ห้องปฏิบัติการทางการแพทย์ หรือห้องแล็บทั่วไปที่ใช้สำหรับการวิเคราะห์ วินิจฉัยทางการแพทย์เพื่อการรักษาโรค และเพื่องานวิจัยต่างๆ ซึ่งเป็นของหน่วยงานของรัฐหรือเอกชน ก็มีความต้องการซื้อผลิตภัณฑ์ของบริษัทเช่นกัน ในปี 2564 บริษัทมีสัดส่วนรายได้จากห้องปฏิบัติการทางการแพทย์คิดเป็นสัดส่วนร้อยละ 21.27 ของรายได้รวม



โรงพยาบาลเอกชน

โรงพยาบาลเอกชนทั้งในกรุงเทพมหานครและต่างจังหวัด อาทิ โรงพยาบาลบำรุงราษฎร์ เครือโรงพยาบาลกรุงเทพดุสิตเวชการ (BDMS) เครือโรงพยาบาลธนบุรี และ เครือโรงพยาบาลรามคำแหง เป็นต้น ในปี 2564 บริษัทมีสัดส่วนรายได้จากโรงพยาบาลเอกชนคิดเป็นสัดส่วนร้อยละ 2.90 ของรายได้รวม



องค์กรการกุศล

อาทิ ศูนย์บริการโลหิตแห่งชาติ สภากาชาดไทย ในปี 2564 บริษัทมีสัดส่วนรายได้จากองค์กรการกุศลคิดเป็นสัดส่วนร้อยละ 7.74 ของรายได้รวม



คลินิกและบุคลากรทางการแพทย์

ได้แก่ ลูกค้าคลินิก และผู้ที่เกี่ยวข้องกับการแพทย์ ไม่ว่าจะเป็นหมอผู้ประกอบการคลินิก และนักวิจัย เป็นต้น ในปี 2564 บริษัทมีสัดส่วนรายได้จากลูกค้าคลินิกและบุคลากรทางการแพทย์คิดเป็นสัดส่วนร้อยละ 12.57 ของรายได้รวม



กลุ่มลูกค้ารายย่อยและประชาชนทั่วไป

ได้แก่ ผู้ที่ซื้อผลิตภัณฑ์สินค้าอื่นๆของบริษัท เช่น เครื่องดักจับยุง โดยผ่านช่องทางขายโดยตรงและผ่านช่องทางออนไลน์ ในปี 2564 บริษัทมีสัดส่วนรายได้จากลูกค้ารายย่อยและประชาชนทั่วไปคิดเป็นสัดส่วนร้อยละ 3.30 ของรายได้รวม

ตารางจำนวนลูกค้ารอบระยะเวลา 3 ปี (เฉพาะลูกค้ากลุ่ม B2G และ B2B ไม่รวมลูกค้ารายย่อย (B2C))

กลุ่มลูกค้าเป้าหมาย	2562	2563	2564
1. หน่วยงานรัฐบาล	149	167	192
2. ห้องปฏิบัติการทางการแพทย์	35	45	66
3. โรงพยาบาลเอกชน	35	30	33
4. องค์การการกุศล	3	8	9
5. คลินิกและบุคลากรทางการแพทย์	95	129	168
รวม (ราย)	316	379	468

ภาวะอุตสาหกรรมเครื่องมือแพทย์

มูลค่าการจำหน่ายเครื่องมือแพทย์ในประเทศปี 2563 มีแนวโน้มเติบโต 3.0% ชะลอจาก 5.5% ปี 2562 ตามกลุ่มวัสดุสิ้นเปลืองทางการแพทย์ ที่ได้รับปัจจัยบวกจากความต้องการใช้เพื่อป้องกันการแพร่ระบาดของไวรัส COVID-19 สำหรับปี 2564-2565 คาดว่ามูลค่าการจำหน่ายเครื่องมือแพทย์ ในประเทศจะเติบโตเฉลี่ย 6.5% ต่อปี โดยได้ปัจจัยหนุนจาก

- (1) การเจ็บป่วยมีแนวโน้มเพิ่มขึ้น โดยเฉพาะจากโรคหัวใจ โรคหลอดเลือดสมอง โรคมะเร็ง และโรคเบาหวาน รวมถึงจำนวนผู้สูงอายุที่เพิ่มขึ้นต่อเนื่อง ทำให้มีความต้องการใช้เครื่องมือแพทย์ตรวจวินิจฉัยโรคที่ทันสมัยและใช้เทคโนโลยีขั้นสูงมากขึ้น
- (2) การลงทุนของธุรกิจโรงพยาบาลทั้งการสร้างใหม่และการขยายพื้นที่ให้บริการจะสร้างความต้องการอุปกรณ์และเครื่องมือทางการแพทย์เพิ่มขึ้น
- (3) นโยบายสนับสนุนจากภาครัฐในการให้สิทธิพิเศษการลงทุนกับกลุ่มอุตสาหกรรมผลิตเครื่องมือแพทย์และชิ้นส่วน การเข้ามาลงทุนอย่างต่อเนื่องของบริษัทผู้ผลิตเครื่องมือแพทย์จากต่างประเทศตามนโยบายส่งเสริมการลงทุนของ BOI และมาตรการยกเว้นอากรขาเข้าชิ้นส่วน/วัตถุดิบเพื่อใช้ในการวิจัยและพัฒนา ส่งผลให้อุตสาหกรรมเครื่องมือแพทย์ของไทยเติบโตต่อเนื่อง แต่ขณะเดียวกันก็เพิ่มแรงกดดันด้านการแข่งขันโดยเฉพาะกลุ่ม SME ซึ่งเป็นผู้ประกอบการส่วนใหญ่ในธุรกิจนี้

ตัวแทนจำหน่ายเครื่องมือและอุปกรณ์การแพทย์ในประเทศมีทั้งประเภทขายส่งและขายปลีก มีจำนวนรวมกันมากกว่า 8,000 ราย เกือบทั้งหมด (99.5%) เป็นผู้ประกอบการ SME ซึ่งมีรายได้รวมกันมากกว่า 50% ของรายได้ทั้งหมด การแข่งขันในกลุ่มตัวแทนจำหน่ายค่อนข้างรุนแรง เนื่องจากการจดทะเบียนเป็นสถานประกอบการจำหน่ายเครื่องมือแพทย์ในประเทศทำได้ไม่ยากนัก (Low barrier to entry) อีกทั้งสินค้าที่จำหน่ายส่วนใหญ่มีลักษณะใกล้เคียงกัน ทำให้ผู้บริโภคสามารถเลือกใช้ผลิตภัณฑ์จากผู้ผลิตหรือผู้จำหน่ายรายอื่นทดแทนได้ง่าย

ความสามารถในการทำกำไรของผู้ผลิตเครื่องมือแพทย์ในประเทศและผู้นำเข้าอยู่ในระดับไม่สูงนัก เนื่องจาก

- (1) ผู้ผลิตเครื่องมือแพทย์ที่เน้นจำหน่ายผ่านการประมูลในโรงพยาบาล มักเผชิญแรงกดดันจากการแข่งขันด้านราคา
- (2) การจำหน่ายอุปกรณ์กลุ่มครุภัณฑ์ทางการแพทย์ที่นำเข้าส่วนใหญ่จะมีอายุการใช้งานนาน ทำให้ความถี่ในการเปลี่ยนเครื่องมือและอุปกรณ์ใหม่มีไม่มากนัก
- (3) ผู้ผลิตและผู้ประกอบการนำเข้าวัตถุดิบ ชิ้นส่วนและอุปกรณ์เครื่องมือแพทย์ อาจเผชิญความเสี่ยงจากต้นทุนสินค้านำเข้าที่มีแนวโน้มสูงขึ้นตามการเปลี่ยนแปลงด้านนวัตกรรมและเทคโนโลยี รวมถึงต้นทุนจากการป้องกันความเสี่ยงค่าเงิน

การเติบโตของธุรกิจขึ้นอยู่กับการขายตัวของบริการด้านสาธารณสุขและนโยบายภาครัฐ ปัจจุบันอุตสาหกรรมเครื่องมือแพทย์ได้รับการสนับสนุนจากภาครัฐอย่างเป็นรูปธรรม ได้แก่

- (1) สำนักงานคณะกรรมการส่งเสริมการลงทุน (BOI) ให้สิทธิประโยชน์ทางภาษีแก่นักลงทุน
- (2) เป็นหนึ่งในกลุ่มอุตสาหกรรมเป้าหมายใหม่ (New S-curve) ซึ่งภาครัฐสนับสนุนการลงทุนอย่างต่อเนื่อง โดยเฉพาะพื้นที่ระเบียงเศรษฐกิจพิเศษภาคตะวันออก (EEC) เพื่อรองรับเป้าหมายการเป็นศูนย์กลางการแพทย์และการขยายตลาดส่งออกเครื่องมือแพทย์ไปยังประเทศเพื่อนบ้าน (CLMV) ที่มีความต้องการสินค้าประเภทนี้มากขึ้น และ
- (3) แผนพัฒนาเศรษฐกิจและสังคมแห่งชาติ ฉบับที่ 12 (พ.ศ. 2560-2564) ได้กำหนดทิศทางการส่งเสริมผู้ผลิตเครื่องมือแพทย์เพื่อให้สอดคล้องกับยุทธศาสตร์ชาติ 20 ปี โดยระยะแรกจะเน้นส่งเสริมและพัฒนาขีดความสามารถในการแข่งขันด้านอุปกรณ์และเครื่องมือแพทย์ที่มีความต้องการใช้ในประเทศสูง และใช้เทคโนโลยีที่ไม่ซับซ้อน ด้วยแรงสนับสนุนจากภาครัฐ ทำให้จำนวนผู้ประกอบการเพิ่มขึ้นต่อเนื่อง ภาวะการแข่งขันในอุตสาหกรรมจึงเพิ่มสูงขึ้น

ในช่วงครึ่งแรกของปี 2563 การแพร่ระบาดของเชื้อไวรัส COVID-19 ทำให้ความต้องการใช้อุปกรณ์และเครื่องมือแพทย์ทั่วโลกเพิ่มขึ้นมาก โดยเฉพาะกลุ่มวัสดุสิ้นเปลืองประเภทใช้แล้วทิ้ง อาทิ ถุงมือยาง ทางกรแพทย์ หน้ากากอนามัยและหลอดเจาะ/เข็มฉีดยา รวมถึง กลุ่มน้ำยาและชุดวินิจฉัยโรคจากความต้องการตรวจหาเชื้อ COVID-19 ส่งผลให้มูลค่าการค้าของเครื่องมือแพทย์ 2 ประเภทดังกล่าวมีสัดส่วนเพิ่มขึ้นเป็น 22.3% และ 4.4% ของมูลค่าการค้าเครื่องมือแพทย์ทั้งหมดของโลก ตามลำดับ (จากสัดส่วน 20.6% และ 4.1% ปี 2562) อย่างไรก็ตาม การแพร่ระบาดของเชื้อไวรัส COVID-19 ที่ยังคงทวีความรุนแรงจากจำนวนผู้ติดเชื้อทั่วโลกสูงกว่า 24 ล้านคน ทำให้หลายประเทศรวมถึงไทยชะลอการส่งออกเครื่องมือแพทย์ โดยเฉพาะหน้ากากอนามัยเพื่อตอบสนองความต้องการใช้ในประเทศก่อนเป็นลำดับแรก (ยกตัวอย่างเช่น ไทยควบคุมการส่งออกหน้ากากอนามัยช่วงเดือนกุมภาพันธ์ถึงธันวาคม 2563)

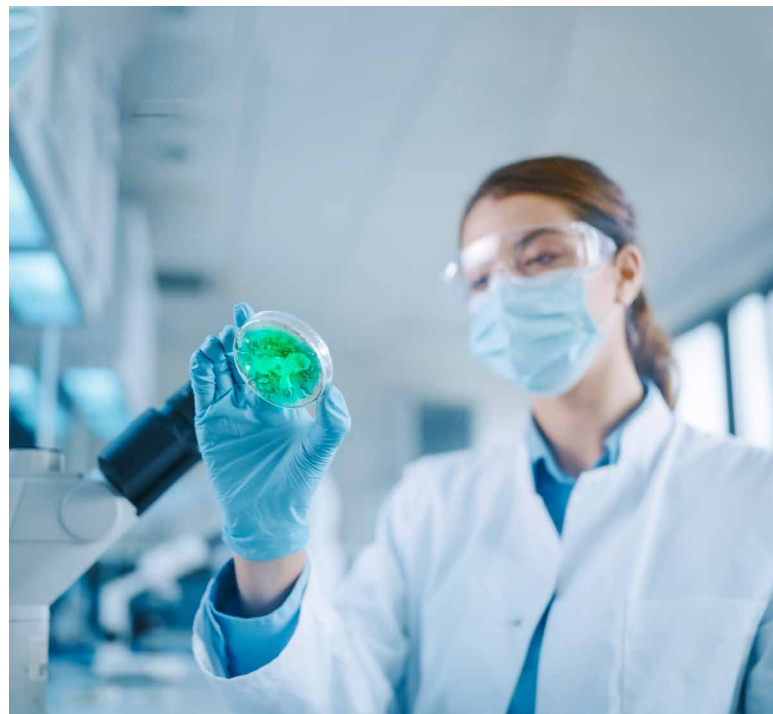

ปี 2563 คาดว่ามูลค่าการจำหน่ายเครื่องมือแพทย์ในประเทศจะเติบโต 3.0% ซึ่งเป็นอัตราต่ำสุดในรอบ 4 ปี โดยกลุ่มวัสดุสิ้นเปลืองทางการแพทย์จะเติบโตได้ต่อเนื่อง จากความต้องการใช้อุปกรณ์ เพื่อป้องกันการติดเชื้อไวรัส COVID-19 และมาตรการสนับสนุนการลงทุนอุตสาหกรรมทางการแพทย์ในช่วงสถานการณ์ COVID-19 อย่างไรก็ตาม ผลผลิตภัณฑ์ดังกล่าวมีมูลค่าไม่สูงนัก ขณะที่ผลิตภัณฑ์ที่มีมูลค่าสูงอย่างกลุ่มศัลยกรรมทางการแพทย์ได้รับผลกระทบจากจำนวนผู้เข้ารับบริการในโรงพยาบาลที่มีแนวโน้มลดลงจากความกังวล ต่อสถานการณ์การแพร่เชื้อ โดยเฉพาะในช่วงไตรมาส 2 มูลค่าการส่งออก คาดว่าจะเติบโต 20-24% จากความต้องการผลิตภัณฑ์ในกลุ่มวัสดุสิ้นเปลืองทางการแพทย์และกลุ่มน้ำยาและชุดวินิจฉัยโรค

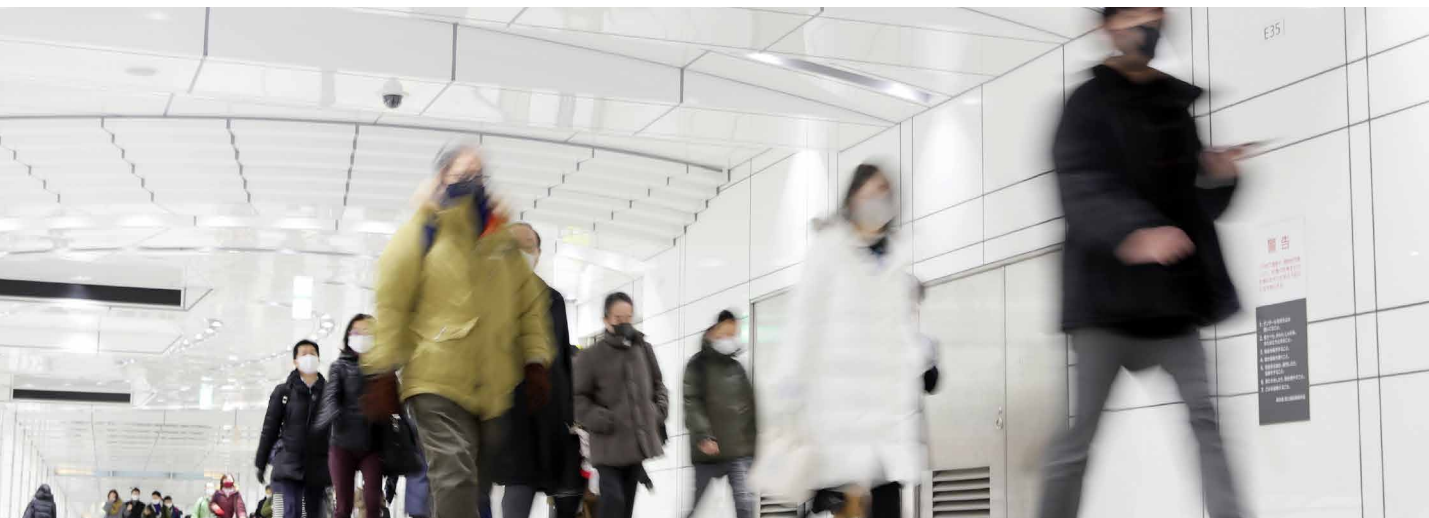

ปี 2564-2565 คาดว่ามูลค่าการจำหน่ายเครื่องมือแพทย์ในประเทศจะเติบโตเฉลี่ย 6.5% ต่อปี ขณะที่มูลค่าการส่งออกจะเฉลี่ยที่ 5.0% ต่อปี โดยมีปัจจัยสนับสนุนดังนี้

1. การเจ็บป่วยมีแนวโน้มเพิ่มขึ้น

ทั้งกลุ่มโรคติดต่อและโรคไม่ติดต่อเรื้อรัง นอกจากนี้ จำนวนประชากรผู้สูงอายุที่เพิ่มขึ้นต่อเนื่อง ส่วนใหญ่มีภาวะเจ็บป่วยด้วยโรคไม่ติดต่อเรื้อรัง โดยเฉพาะโรคความดันโลหิตสูงมีสัดส่วนเกือบครึ่งหนึ่งของจำนวนผู้สูงอายุทั้งหมด รองลงมาคือโรคเบาหวาน โรคหัวใจ โรคหลอดเลือดในสมองตีบ และโรคมะเร็ง ส่งผลให้ความต้องการใช้เครื่องมือทางการแพทย์ที่ทันสมัยที่ใช้เทคโนโลยีขั้นสูงมากขึ้น โดยเฉพาะอุปกรณ์การตรวจวินิจฉัยโรค

2. จำนวนผู้ป่วยต่างชาติมีแนวโน้มกระเตื้องขึ้นในปี 2564-2565

เนื่องจากไทยยังคงมีความได้เปรียบทั้งด้านคุณภาพการบริการและมาตรฐานการรักษา กอปรกับโรงพยาบาลของไทยมีความก้าวหน้าและมีความพร้อมด้านศูนย์แพทย์เฉพาะทาง ทั้งยังมีศูนย์ดูแลและบริบาลผู้ป่วยสูงอายุที่มีค่าใช้จ่ายต่ำเมื่อเทียบกับประเทศคู่แข่ง (อาทิ สิงคโปร์ และมาเลเซีย) ส่งผลให้ไทยเป็นหนึ่งในจุดหมายปลายทางของนักท่องเที่ยวเชิงการแพทย์เป็นอันดับต้นๆ ของโลก ชาวต่างชาตินิยมเข้ามารับบริการในไทย ได้แก่ การตรวจสุขภาพ ศัลยกรรมความงาม ทันตกรรม ศัลยกรรมกระดูก และผ่าตัดหัวใจ การเพิ่มขึ้นของผู้ป่วยต่างชาติจะหนุนให้ความต้องการอุปกรณ์และเครื่องมือทางการแพทย์ขั้นสูงขยายตัว

3. ธุรกิจโรงพยาบาลมีแผนขยายการลงทุนทั้งการสร้างโรงพยาบาลแห่งใหม่และด้านเครื่องมือการแพทย์

เพื่อรองรับความต้องการของผู้ป่วยทั้งชาวไทยและต่างชาติที่เพิ่มขึ้น ยกตัวอย่างเช่น โรงพยาบาลกรุงเทพวางเป้าหมาย 50 สาขาในปี 2566 จาก 49 สาขาปี 2562 และขยายอาคารใหม่จำนวน 172 เติ่ง เพื่อเน้นการรักษาโรคเฉพาะด้าน อาทิ โรคสมองและระบบประสาท โรคกระดูกและข้อ โรงพยาบาลบำรุงราษฎร์วางแผนเปิดโรงพยาบาลบำรุงราษฎร์เพชรบุรีแคมปัส (202 เติ่ง) และโรงพยาบาลเกษมราษฎร์เปิดสาขาใหม่ที่รัฐประเทพปี 2563 เป็นต้น ทำให้ความต้องการเครื่องมือแพทย์ที่ทันสมัยและมีคุณภาพ/นวัตกรรมใหม่ๆ เพิ่มขึ้น

4. กระแสการใส่ใจสุขภาพของคนไทยเพิ่มขึ้นจากการแพร่ระบาดของไวรัส COVID-19

เป็นโอกาสของผู้ประกอบการที่จะมุ่งพัฒนาผลิตภัณฑ์และอุปกรณ์ทางการแพทย์ที่เกี่ยวข้องกับการดูแลสุขภาพและสุขอนามัยรองรับความต้องการของผู้บริโภค

5. นโยบายสนับสนุนจากภาครัฐ

ได้แก่ การผลักดันให้ไทยเป็นศูนย์กลางสุขภาพนานาชาติ (Medical Hub) พ.ศ. 2560-2569 โดยเฉพาะการกำหนดให้อุตสาหกรรมการแพทย์เป็นหนึ่งในอุตสาหกรรมเป้าหมายใหม่ (New S-curve) โดยให้สิทธิพิเศษด้านการลงทุนแก่ผู้ผลิตเครื่องมือแพทย์ที่อยู่ในประเภทความเสี่ยงสูงหรือเทคโนโลยีขั้นสูง เช่น เครื่อง X-ray เครื่อง MRI เครื่อง CT scan และวัสดุฝังในร่างกาย รวมถึงผู้ผลิตเครื่องมือแพทย์ที่มีการนำผลงานวิจัยจากภาครัฐหรือดำเนินการร่วมกับภาครัฐไปผลิตเชิงพาณิชย์ โดยผู้ผลิตทั้ง 2 ประเภทจะได้รับการยกเว้นภาษีเงินได้นิติบุคคลเป็นเวลา 8 ปี

กล่าวโดยสรุปภาพรวมอุตสาหกรรมเครื่องมือแพทย์ ปี 2563 ปริมาณการผลิตและจำหน่ายเครื่องมือแพทย์ในประเทศมีแนวโน้มเติบโตชะลอลง ขณะที่ตลาดส่งออกจะเติบโตดีตามความต้องการที่เพิ่มขึ้น ส่วนปี 2564-2565 ผลประกอบการของธุรกิจโดยรวมจะขยายตัวในเกณฑ์ดี ตามการฟื้นตัวของเศรษฐกิจ ผู้จำหน่ายเครื่องมือแพทย์ (ผู้ค้าส่ง/ค้าปลีก/ผู้นำเข้าจำหน่าย): คาดว่ารายได้จะเติบโตอย่างค่อยเป็นค่อยไป เนื่องจากผลิตภัณฑ์ส่วนใหญ่เป็นวัสดุสิ้นเปลืองใช้แล้วทิ้ง ทำให้มีความต้องการใช้ในสถานพยาบาลและผู้ป่วยทั่วไปอย่างสม่ำเสมอ แต่การแข่งขันที่รุนแรงจากผู้จำหน่ายรายกลางและเล็กซึ่งมีจำนวนมาก รวมถึงบริษัทตัวแทน/ร้านค้าที่เป็นบริษัทในเครือของผู้ผลิต ซึ่งมีช่องทางการจำหน่ายกว้างขวางกว่า ทำให้การเติบโตโดยรวมไม่สูงนัก

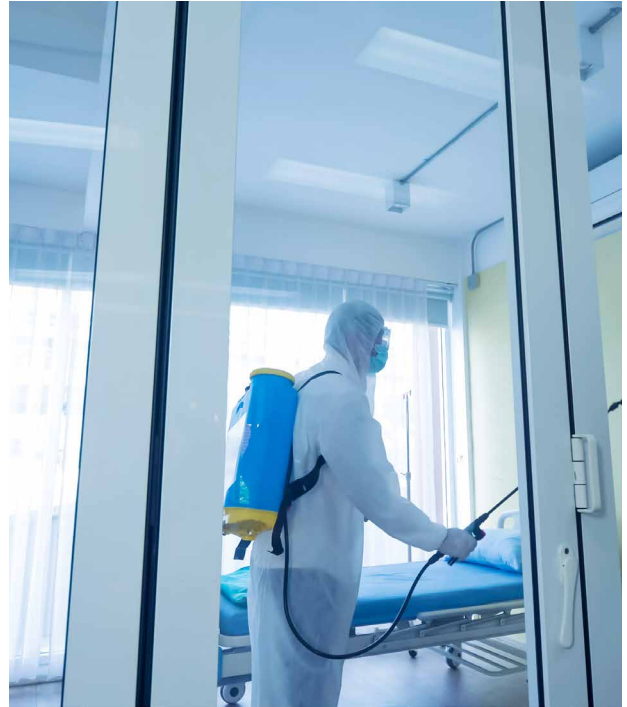

1. กลุ่มวัสดุสิ้นเปลืองทางการแพทย์มีแนวโน้มเติบโตต่อเนื่อง ผลจาก
 - (1) ความตระหนักถึงการมีสุขอนามัยที่ดีของประชาชน และการออกมาตรการป้องกันการแพร่ระบาดของเชื้อไวรัส COVID-19 จากภาครัฐ อาทิ การกำหนดให้บุคลากรทางการแพทย์สวมใส่อุปกรณ์ป้องกันส่วนตัว
 - (2) การขยายตัวของการให้บริการสาธารณสุข
 - (3) ผลิตภัณฑ์ในกลุ่มนี้เป็นสินค้าจำเป็นที่ใช้กันทั่วไป และเป็นกลุ่มที่ไทยมีศักยภาพด้านวัตถุดิบต้นน้ำ อาทิ กระจกมือยางทาง หลอดฉีดยา/หลอดสวน และหน้ากากอนามัย อย่างไรก็ตาม การแข่งขันของอุตสาหกรรมค่อนข้างสูงจากผู้ผลิตทั้งในและต่างประเทศ อาทิ จีน (หน้ากากอนามัย) และมาเลเซีย (กระจกมือยางทางการแพทย์)
2. กลุ่มครุภัณฑ์ทางการแพทย์และกลุ่มน้ำยาและชุดวินิจฉัยโรคมีศักยภาพเติบโตต่อเนื่อง โดยกลุ่มครุภัณฑ์ทางการแพทย์ได้ปัจจัยหนุนจากนโยบายภาครัฐที่สนับสนุนให้มีการตรวจโรคระดับชุมชนและหน่วยตรวจโรคเคลื่อนที่ รวมถึงมีการขยาย/สร้างโรงพยาบาลใหม่ ทำให้คาดว่าความต้องการใช้ครุภัณฑ์ทางการแพทย์ในกลุ่มที่ใช้เทคโนโลยีมีแนวโน้มเพิ่มขึ้นสำหรับกลุ่มน้ำยาและชุดวินิจฉัยโรค คาดว่าชุดตรวจวินิจฉัยโรคเพื่อเฝ้าระวังการเกิดโรคหลอดเลือดหัวใจจะเป็นกลุ่มที่มีอัตราการเติบโตสูงที่สุด

ที่มา: ดัดแปลงและเรียบเรียงจาก ศูนย์วิจัยกรุงศรี: แนวโน้มอุตสาหกรรมเครื่องมือแพทย์ 2563-2565

<https://www.krungsri.com/th/research/industry/industry-outlook/Other-Industries/Medical-Devices/IO/medical-devices>

การจัดหาผลิตภัณฑ์และบริการ และการพัฒนานวัตกรรมธุรกิจ



บริษัทนำเข้าและจำหน่ายชุดตรวจ เครื่องมือและอุปกรณ์ทางการแพทย์และวิทยาศาสตร์ เพื่อการเก็บรักษา การวิเคราะห์ การวินิจฉัย และ/หรือการบำบัดรักษาจากบริษัทผู้ผลิตในต่างประเทศที่มีมาตรฐาน คุณภาพสูง มีความน่าเชื่อถือ และได้รับการรับรองมาตรฐานการผลิตต่างๆ อาทิ มาตรฐานเครื่องมือของยุโรป (CE Mark) และ มาตรฐานองค์การอาหารและยา ประเทศสหรัฐอเมริกา (US FDA) เป็นต้น

ปัจจุบัน บริษัทได้รับการแต่งตั้งเป็นผู้นำเข้าและจำหน่ายชุดตรวจ วินิจฉัยทางการแพทย์ และเครื่องมืออุปกรณ์ทางการแพทย์ แต่เพียงผู้เดียวในประเทศไทย (Exclusive Distributor) จากบริษัทผู้ผลิตเครื่องมือและอุปกรณ์ทางการแพทย์ชั้นนำจากทั่วทุกมุมโลก อาทิ ประเทศเยอรมนี สหรัฐอเมริกา สเปน และเกาหลีใต้ เป็นต้น โดยบริษัทจะเจรจากับผู้ผลิต เพื่อให้ผู้ผลิตแต่งตั้งบริษัทเป็นผู้นำเข้า และจำหน่ายภายใต้ตราสินค้า (Brand) ของผู้ผลิต และภายใต้เงื่อนไขที่ตกลงกัน ซึ่งบริษัทจะคัดเลือกผู้ผลิตที่เป็นที่ยอมรับในวงการการแพทย์ทั่วโลก และที่ได้รับการรับรองจากหน่วยงานรัฐบาลที่เกี่ยวข้องจากประเทศผู้ผลิตแล้วเท่านั้น

เนื่องจาก การนำเข้าผลิตภัณฑ์ทางการแพทย์ของประเทศไทยจะถูกควบคุมด้วยพระราชบัญญัติเครื่องมือแพทย์ พ.ศ.2551 (ฉบับแก้ไข ปีพ.ศ. 2562) ดังนั้น การนำเข้าเครื่องมืออุปกรณ์ทางการแพทย์เพื่อจัดจำหน่ายในประเทศ จำเป็นต้องจดทะเบียนเป็นสถานประกอบการนำเข้าเครื่องมือแพทย์กับกองควบคุมเครื่องมือแพทย์ ภายใต้การกำกับดูแลของสำนักงานคณะกรรมการอาหารและยา (อย.) กระทรวงสาธารณสุข และมีหนังสือรับรองประกอบการนำเข้าเครื่องมือแพทย์เพื่อเป็นการรับรองว่า เครื่องมือแพทย์ที่จำหน่ายให้แก่ลูกค้าในประเทศทั้งหมดเป็นเครื่องมือแพทย์ที่มีการจำหน่ายในประเทศของบริษัทผู้ผลิตและได้รับการรับรองมาตรฐานที่เกี่ยวข้องกับการผลิต

เพื่อให้เป็นไปตามข้อกำหนดของพระราชบัญญัติเครื่องมือแพทย์ตามที่กล่าวข้างต้น บริษัทจึงได้ขอจดทะเบียนเป็นผู้นำเข้าผลิตภัณฑ์ทางการแพทย์ กับหน่วยราชการที่กำกับดูแล โดยมีการดำเนินการตามขั้นตอนดังนี้



ผู้ผลิตจะต้องจัดส่งหนังสือรับรองการขาย
(Certificate of Free Sale: CFS)¹
หรือ EC Certificate² และหนังสือรับรอง
ระบบคุณภาพการผลิต³ (ถ้ามี)
ให้แก่บริษัท เพื่อรับรองว่าเครื่องมือแพทย์
ที่นำมาจำหน่ายเป็นเครื่องมือแพทย์
ที่มีการขายในประเทศผู้ผลิต

บริษัทนำ CFS¹ หรือ EC Certificate²
และหนังสือรับรองระบบคุณภาพการผลิต³ (ถ้ามี)
และเอกสารประกอบอื่นๆ ไปยื่นต่อสำนักงาน
คณะกรรมการอาหารและยา (อย.)
เพื่อออกหนังสือรับรองการนำเข้า
เครื่องมือแพทย์ และอาจมีการประเมิน
หรือสอบทวนสินค้า ขึ้นกับกฎระเบียบของ อย.

เมื่อบริษัทได้รับหนังสือรับรอง
ประกอบการนำเข้าเครื่องมือแพทย์
บริษัทสามารถจำหน่ายเครื่องมือแพทย์
ในประเทศไทยอย่างถูกต้องตามกฎหมาย
ให้กับลูกค้าในประเทศไทยได้

นิยาม :

¹ หนังสือรับรองการขาย (Certificate of Free Sale) เป็นหนังสือรับรองการขายที่ออกโดยหน่วยงานรัฐของประเทศผู้ผลิตหรือกรณีผู้ผลิตไม่ใช่เป็นเครื่องมือแพทย์ในประเทศนั้นสามารถใช้หนังสือรับรองฯ ที่ออกโดยหน่วยงานเอกชนที่หน่วยงานรัฐในประเทศนั้นรับรอง (ต้องมีสำเนาหนังสือแสดงหน้าที่ในการออกหนังสือของหน่วยงานนั้นๆ ด้วย) แล้วผ่านการรับรองจากหน่วยงานกระทรวงการต่างประเทศของประเทศไทยใน ประเทศผู้ออกหนังสือ หรือการรับรองเอกสารที่กระทำภายหลังในประเทศไทย

² EC Declaration of Conformity เป็นเอกสารที่ใช้แทนหนังสือรับรองการขาย (Certificate of Free Sale: CFS) จะใช้สำหรับผู้ผลิตเครื่องมือแพทย์ที่เป็นสมาชิกสหภาพยุโรปเท่านั้น โดย EC Certificate เป็นหนังสือรับรองการขายสำหรับเครื่องมือแพทย์ที่ผู้ผลิต ประกอบ หรือบรรจุอยู่ในประเทศกลุ่มสมาชิกสหภาพยุโรป ซึ่งแสดงว่าเครื่องมือแพทย์ดังกล่าวมีเครื่องหมาย CE หรือปฏิบัติตามกฎหมายว่าด้วยเครื่องมือแพทย์ (EU - Directive)

³ หนังสือรับรองระบบคุณภาพการผลิต เป็นหนังสือรับรองระบบคุณภาพการผลิตเครื่องมือแพทย์ ที่ออกโดยหน่วยงานรัฐหรือหน่วยงานรับรอง (Certified Body) โดยระบบคุณภาพการผลิตอย่างหนึ่งอย่างใด คือ 1) หลักเกณฑ์และวิธีการที่ดีในการผลิตเครื่องมือแพทย์ (Good Manufacturing Practice) หรือ 2) ระบบการจัดการคุณภาพ (Quality Management System) เช่น ISO 13485 หรือ 3) เกณฑ์อื่นหรือระบบอื่นที่เทียบเท่า ข้อ 1) หรือข้อ 2) ซึ่งได้รับความเห็นชอบจากสำนักงานคณะกรรมการอาหารและยา

สำหรับการจัดซื้อผลิตภัณฑ์ชุดตรวจ/วินิจฉัยทางการแพทย์ และเครื่องมืออุปกรณ์ทางการแพทย์ รวมทั้งผลิตภัณฑ์เครื่องจักรจับยุง ซึ่งเป็นการจัดซื้อจากต่างประเทศทั้งหมด บริษัทมีการใช้บริการสินเชื่อเพื่อการนำเข้าผลิตภัณฑ์ประเภทเลตเตอร์ออฟเครดิต (Letter of Credit: L/C) และทรัสต์รีซีพ (Trust Receipt: T/R) ฝ่ายขายจะวางแผนจัดซื้อผลิตภัณฑ์โดยพิจารณาจากประมาณการยอดขายผลิตภัณฑ์แต่ละกลุ่ม ตามความต้องการผลิตภัณฑ์ของลูกค้า โดยคำนึงถึงจำนวนสินค้าคงคลังที่เหลืออยู่ ซึ่งส่วนใหญ่บริษัทจะมีการสำรองผลิตภัณฑ์ให้เพียงพอต่อการจำหน่ายแก่ลูกค้า 2-3 เดือน แล้วแต่ประเภทของผลิตภัณฑ์ ยกเว้นเครื่องมือแพทย์ที่ไม่สามารถประมาณการยอดขายได้ล่วงหน้า อาทิ ตู้แช่เกล็ดโลหิต ตู้เก็บพลาสมา เป็นต้น ที่จะทำการจัดซื้อเมื่อมีคำสั่งซื้อจากลูกค้าเท่านั้น ในการสั่งซื้อผลิตภัณฑ์จากต่างประเทศและชำระเงินเป็นสกุลเงินต่างประเทศ บริษัทได้ขออนุญาตการทำ Forward Contract กับธนาคาร เพื่อป้องกันความเสี่ยงจากอัตราแลกเปลี่ยนที่อาจเกิดขึ้น

แผนภาพขั้นตอนการจัดซื้อผลิตภัณฑ์



ณ วันที่ 31 ธันวาคม 2564 บริษัทฯ มีทรัพย์สินถาวรที่ใช้ในการประกอบธุรกิจ ดังนี้

รายการ	ลักษณะทรัพย์สิน	กรรมสิทธิ์	มูลค่าตามบัญชีสุทธิ ณ 31 ธ.ค. 2564 (ล้านบาท)	การผูกพัน	การใช้ประโยชน์ในทรัพย์สิน
เครื่องมือแพทย์ ¹	เครื่องมือสำหรับการตรวจวิเคราะห์ต่าง ๆ	WINMED	144.53	--	อุปกรณ์ประกอบการใช้งานร่วมกับผลิตภัณฑ์ของบริษัทจำหน่าย ได้แก่ ชุดอุปกรณ์ และชุดนยาตรวจ
ยานพาหนะ	ยานพาหนะที่ใช้ในการดำเนินงาน	WINMED และ AND	2.13	--	ใช้ในการดำเนินงาน
เครื่องตกแต่งติดตั้งและเครื่องใช้สำนักงาน	เครื่องตกแต่งและเครื่องใช้สำนักงานที่ใช้ในอาคารสำนักงานของบริษัท	WINMED และ AND	7.06	--	ใช้ในการดำเนินงาน
เครื่องคอมพิวเตอร์ และอุปกรณ์อิเล็กทรอนิกส์	อุปกรณ์ใช้ในการดำเนินงาน	WINMED และ AND	2.61	--	ใช้ในการดำเนินงาน
อุปกรณ์เครื่องใช้		WINMED และ AND	3.21	--	ใช้ในการดำเนินงาน
ทรัพย์สินระหว่างติดตั้ง ²	สินทรัพย์ระหว่างก่อสร้างและติดตั้ง	WINMED	6.32	--	ใช้ในการดำเนินงาน
ที่ดินและอาคาร		WINMED	32.72	--	ใช้ในการดำเนินงาน
ระบบพลังงานแสงอาทิตย์		WINMED	0.43	--	ใช้ในการดำเนินงาน
รวมอุปกรณ์-สุทธิ			199.01		

หมายเหตุ :
 1/ เครื่องมือแพทย์ หมายถึง อุปกรณ์เครื่องที่บริษัทนำไปติดตั้งโรงพยาบาลต่าง ๆ ซึ่งจะเป็นเครื่องที่ใช้ประกอบกับชุดอุปกรณ์ และชุดนำยวตราชที่บริษัทจำหน่าย ทั้งนี้ บริษัทมีรายได้ค่าเช่า จากการติดตั้งเครื่องมือแพทย์ดังกล่าวให้แก่โรงพยาบาลต่าง ๆ ใช้งาน

22. ทรัพย์สินระหว่างติดตั้ง หมายถึง งานส่วนปรับปรุงอาคารที่ยังไม่แล้วเสร็จ และทรัพย์สินระหว่างทาง

สิทธิการเช่าระยะยาว

ณ วันที่ 31 ธันวาคม 2564 บริษัท และบริษัทย่อย มีมูลค่าสิทธิการเช่าสุทธิตามบัญชี หลังหักค่าเสื่อมราคาสะสมและสำรองการด้อยค่าต่าง ๆ ตามงบการเงินรวมของบริษัทฯ เท่ากับ 40.17 ล้านบาท โดยมีรายละเอียดที่สำคัญสรุปได้ดังนี้

1) สิทธิการเช่าตามสัญญาเช่า

ผู้เช่า	พื้นที่รวม (ตารางเมตร)	มูลค่าตาม บัญชีสุทธิ (ล้านบาท)	การใช้ ประโยชน์	การระบุพัน	ระยะเวลา เช่า	วันครบกำหนด
บริษัท	1,391.43	16.68	สำนักงาน	ไม่มี	6 ปี	31 ธันวาคม 2568
บริษัท	946.86	11.35	คลังสินค้า	ไม่มี	20 ปี	31 ธันวาคม 2582
บริษัทย่อย	131.91	1.58	สำนักงาน	ไม่มี	6 ปี	31 ธันวาคม 2568
บริษัทย่อย	880.05	10.55	คลังสินค้า	ไม่มี	20 ปี	31 ธันวาคม 2582
บริษัท	116.77	0.79	สำนักงาน	ไม่มี	4ปี 4 วัน	31 ธันวาคม 2568

2) สินทรัพย์ไม่มีตัวตนที่ใช้ในการประกอบธุรกิจ

ณ 31 ธันวาคม 2564 บริษัทมีรายการสินทรัพย์ไม่มีตัวตนสุทธิ เท่ากับ 13.44 ล้านบาท ได้แก่ โปรแกรมคอมพิวเตอร์

สัญญาสำคัญที่เกี่ยวข้องในการดำเนินธุรกิจ

สัญญาเช่า

ณ วันที่ 31 ธันวาคม 2564 บริษัทและบริษัทย่อยมีสัญญาเช่าทรัพย์สินที่ใช้ในการประกอบธุรกิจ ดังนี้

1) สัญญาเช่าสำนักงาน

• สัญญาเช่าของบริษัทรายที่ 1

ผู้ให้เช่า	:	บจก. วินเนอร์รี่ โฮลดิ้ง
ผู้เช่า	:	บมจ. วินเนอร์รี่ เมดิคอล
ทรัพย์สินที่เช่า	:	อาคารเลขที่ 636/2, 634/4 ซอยรามคำแหง 39 (เทพลีลา 1) แขวงวังทองหลาง เขตวังทองหลาง กรุงเทพมหานคร พื้นที่รวม 1,391.43 ตารางเมตร
วัตถุประสงค์ในการเช่า	:	ใช้เป็นที่ตั้งสำนักงาน
ระยะเวลาเช่า	:	6 ปี ตั้งแต่ 1 มกราคม 2563 ถึง 31 ธันวาคม 2568
อัตราค่าเช่า และ ค่าส่วนกลาง	:	<p>อาคารเลขที่ 636/2</p> <p>อัตราค่าเช่าและค่าส่วนกลาง 174,472.88 บาทต่อเดือน แบ่งเป็นค่าเช่าเท่ากับ 139,724.46 บาทต่อเดือน (อ้างอิงจากรายงานการประเมินค่าเช่าโดยบริษัท ทูริ แวลูเอชัน จำกัด ผู้ประเมินราคาที่ได้รับความเห็นชอบจากสำนักงาน ก.ล.ต. ซึ่งมีนายสุชาย บุญช่วง เลขที่ผู้ประเมิน วฒ.429 เป็นผู้ประเมินราคา โดยได้เช่าประเมินราคาเมื่อวันที่ 23 สิงหาคม 2562) และค่าส่วนกลางเท่ากับ 34,748.42 บาทต่อเดือน (อ้างอิงจากค่าใช้จ่ายที่เกิดขึ้นจริง) ทั้งนี้ คู่สัญญาตกลงปรับเพิ่มค่าเช่าและค่าส่วนกลางร้อยละ 5 ในทุกๆ 3 ปี</p> <p>อาคารเลขที่ 634/4¹</p> <p>อัตราค่าเช่าและค่าส่วนกลาง 225,255.09 บาทต่อเดือน แบ่งเป็นค่าเช่าเท่ากับ 180,392.77 บาทต่อเดือน (อ้างอิงจากรายงานการประเมินค่าเช่าโดยบริษัท เค.ที. แอฟไฟรซัล จำกัด ผู้ประเมินราคาที่ได้รับความเห็นชอบจากสำนักงาน ก.ล.ต. ซึ่งมีนางสาวกัลลวี จงตั้งสัจธรรม เลขที่ผู้ประเมิน วฒ.179 เป็นผู้ประเมินราคา โดยได้เช่าประเมินราคาเมื่อวันที่ 3 มีนาคม 2564) และค่าส่วนกลางเท่ากับ 44,862.31 บาทต่อเดือน (อ้างอิงจากค่าใช้จ่ายที่เกิดขึ้นจริง) ทั้งนี้ คู่สัญญาตกลงปรับเพิ่มค่าเช่าและค่าส่วนกลางร้อยละ 5 ในทุก ๆ 3 ปี</p>
ระยะเวลาจ่ายค่าเช่าและ ค่าส่วนกลางล่วงหน้า	:	4 เดือน
เงินประกันความเสียหาย	:	บริษัทวางเงินจำนวน 1,606,600 บาท เพื่อเป็นหลักประกันความเสียหายจากการปฏิบัติผิดสัญญา และเพื่อประกันความเสียหายที่อาจเกิดขึ้นกับพื้นที่เช่า พื้นที่ส่วนกลาง สาธารณูปโภค หรือส่วนหนึ่งส่วนใดของอาคารสำนักงาน โดยผู้ให้เช่าจะคืนเงินประกันสัญญาให้แก่ผู้เช่าโดยไม่มีดอกเบี้ยภายในกำหนด 30 (สามสิบ) วัน นับถัดจากวันที่ครบกำหนดระยะเวลาตามสัญญา

เงื่อนไขอื่นๆ

:

- ในกรณีที่ผู้เช่าประสงค์จะขอย้ายระยะเวลาตามสัญญา ให้ผู้เช่าแจ้งความประสงค์ขอย้ายระยะเวลาไปยังผู้ให้เช่าก่อนครบกำหนดระยะเวลาตามสัญญาไม่น้อยกว่า 1 ปี และผู้ให้เช่าตกลงที่จะขอย้ายระยะเวลาตามสัญญานี้ให้แก่ผู้เช่าอีกไม่น้อยกว่า 3 ครั้งๆ ละไม่น้อยกว่า 3 ปี
- ในกรณีที่ผู้ให้เช่ามีความประสงค์จะขาย จำหน่าย หรือโอนกรรมสิทธิ์ในอาคารสำนักงาน ผู้ให้เช่าตกลงและให้คำมั่นว่าจะขายหรือโอนกรรมสิทธิ์ในอาคารสำนักงานให้แก่ผู้เช่าเป็นรายแรก โดยแจ้งเป็นลายลักษณ์อักษรให้ผู้เช่าทราบล่วงหน้าไม่น้อยกว่า 6 เดือน และถ้าผู้เช่าไม่ตอบรับหรือไม่ประสงค์จะรับซื้อหรือรับโอนอาคารสำนักงานภายในกำหนดระยะเวลาพอสมควร ผู้ให้เช่าจึงมีสิทธิขาย จำหน่าย หรือโอนกรรมสิทธิ์ในอาคารสำนักงานให้แก่บุคคลภายนอกได้
- ผู้เช่าเป็นผู้รับผิดชอบค่าน้ำประปา ค่าไฟ และค่าภาษีอากรที่เกี่ยวข้องกับค่าส่วนกลางดังกล่าวตามสัดส่วนพื้นที่เช่าตามที่ผู้ให้เช่าเรียกเก็บ โดยต้องชำระภายในกำหนด 7 วัน นับแต่วันที่ได้รับใบแจ้งหนี้จากผู้ให้เช่า
- กรณีที่ผู้เช่าดำเนินการตัดแปลง หรือต่อเติมพื้นที่เช่า หากทรัพย์สินที่ตัดแปลงหรือต่อเติมนั้นมีลักษณะที่ติดตึงตราวรากับพื้นที่เช่า ผู้ให้เช่ามีสิทธิเลือกที่จะรับเอาทรัพย์สินนั้นหรือไม่ หากผู้ให้เช่าไม่ประสงค์จะได้ทรัพย์สินนั้น ให้ผู้เช่าดำเนินการรื้อถอนออกไปและปรับปรุงพื้นที่เช่าให้กลับสู่สภาพปกติด้วยค่าใช้จ่ายของผู้เช่าเอง
- กรณีที่ผู้เช่าไม่มีความประสงค์จะเช่าอาคารสำนักงานตามสัญญาอีกต่อไป ผู้เช่ามีสิทธิยกเลิกสัญญาเช่านี้ได้โดยมีหนังสือบอกกล่าวให้ผู้ให้เช่าทราบล่วงหน้า ไม่น้อยกว่า 90 (เก้าสิบ) วัน และในกรณีเช่นว่านี้ผู้ให้เช่าตกลงไม่เรียกร้องค่าเสียหายและ ค่าตอบแทนจากผู้เช่าไม่ว่ากรณีใดๆ ทั้งสิ้น
- เมื่อครบกำหนดระยะเวลาเช่าแล้ว หากผู้เช่ามีความประสงค์จะเช่าพื้นที่เช่าต่อไปอีก ผู้ให้เช่าตกลงที่จะให้ผู้เช่าได้สิทธิในการเช่าก่อนบุคคลอื่นภายใต้เงื่อนไขและ ข้อตกลงที่มีอยู่ตามสัญญาดังฉบับนี้ ยกเว้นอัตราค่าเช่าใหม่ตามที่ได้รับจากผู้ประเมินอิสระ และค่าส่วนกลางใหม่ตามที่ผู้ให้เช่ากำหนด โดยพิจารณาจากภาวะต้นทุนที่แท้จริงในการดูแลและบำรุงรักษาสาธารณูปโภค ถ้าและผู้เช่าไม่ประสงค์จะใช้สิทธิดังกล่าวแล้ว ผู้ให้เช่าจึงสามารถนำพื้นที่เช่าออกให้บุคคลอื่นเช่าได้

หมายเหตุ : ^{1/} จากข้อมูลในรายงานประเมินค่าเช่าของผู้ประเมินราคาอิสระ ผู้ประเมินฯ ไม่ได้แสดงค่าเช่าเป็นอัตราค่าเช่าต่อตร.ม.ต่อเดือน เนื่องจาก มีพื้นที่ทั้งอาคาร 1,942.23 ตร.ม. แต่มีพื้นที่ใช้สอยที่ผู้ให้เช่าสามารถปล่อยเช่าได้เพียง 1,392.58 ตร.ม. (ไม่รวมพื้นที่ส่วนกลาง อาทิ โถงทางเดินภายในอาคาร บันไดขึ้น-ลง โถงต้อนรับ ลิฟต์โดยสาร ห้องครัวชั้น 2-4 ห้องน้ำชาย-หญิง ชั้น 1-4 และห้องปั้มน้ำ) ซึ่งผู้เช่ายังต้องรับผิดชอบค่าใช้จ่ายในการดูแลอาคารเอง และหากจะมีผู้เช่าเช่าพื้นที่เพียงบางส่วน โดยอ้างอิงอัตราค่าเช่าแบบเช่าทั้งอาคาร ควรคิดอัตราค่าเช่าต่อตร.ม.ต่อเดือน โดยคำนวณจากค่าเช่าทั้งอาคารหารด้วยพื้นที่ใช้สอยที่ผู้ให้เช่าสามารถปล่อยเช่าได้ ซึ่งหากพิจารณาจากค่าเช่าและค่าส่วนกลางตามสัญญา จะมีผลให้ค่าเช่าและค่าส่วนกลางที่กำหนดในสัญญาเช่าสูงกว่าราคาประเมินคิดเป็นร้อยละ 1.72 ซึ่งเป็นส่วนแตกต่างที่ไม่มีนัยสำคัญ

• สัญญาเช่าของบริษัทย่อย

ผู้ให้เช่า	:	บจก. วินเนอร์รี่ โฮลดิ้ง
ผู้เช่า	:	บจก.อะนิวเดย์
ทรัพย์สินที่เช่า	:	อาคารเลขที่ 636/2 และเลขที่ 634/4 (ชั้น 1) ซอยรามคำแหง 39 (เทพลีลา 1) แขวงวังทองหลาง เขตวังทองหลาง กรุงเทพมหานคร พื้นที่รวม 131.91 ตารางเมตร
วัตถุประสงค์ในการเช่า	:	ใช้เป็นที่ตั้งสำนักงาน
ระยะเวลาเช่า	:	6 ปี ตั้งแต่ 1 มกราคม 2563 ถึง 31 ธันวาคม 2568
อัตราค่าเช่า และ ค่าส่วนกลาง	:	<p>อาคารเลขที่ 636/2</p> <p>อัตราค่าเช่าและค่าส่วนกลาง 22,236.40 บาทต่อเดือน แบ่งเป็นค่าเช่าเท่ากับ 17,402.40 บาทต่อเดือน (อ้างอิงจากรายงานการประเมินค่าเช่าโดยบริษัท ทูร แวลูเอชั่น จำกัด ผู้ประเมินราคาที่ได้รับความเห็นชอบจากสำนักงาน ก.ล.ต. ซึ่งมีนายสุชาย บุญช่วง เลขที่ผู้ประเมิน วฒ.429 เป็นผู้ประเมินราคา โดยได้เข้าประเมินราคาเมื่อวันที่ 23 สิงหาคม 2562) และค่าส่วนกลางเท่ากับ 4,834.00 บาทต่อเดือน (อ้างอิงจากค่าใช้จ่ายที่เกิดขึ้นจริง) ทั้งนี้ คู่สัญญาตกลงปรับเพิ่มค่าเช่าและค่าส่วนกลางร้อยละ 5 ในทุกๆ 3 ปี</p> <p>อาคารเลขที่ 634/4¹</p> <p>อัตราค่าเช่าและค่าส่วนกลาง 8,806.35 บาทต่อเดือน แบ่งเป็นค่าเช่าเท่ากับ 7,045.08 บาทต่อเดือน (อ้างอิงจากรายงานการประเมินค่าเช่าโดยบริษัท เค.ที. แอปไพร์ซัล จำกัด ผู้ประเมินราคาที่ได้รับความเห็นชอบจากสำนักงาน ก.ล.ต. ซึ่งมีนางสาวภลลวี จงตั้งสังธรรม เลขที่ผู้ประเมิน วฒ.179 เป็นผู้ประเมินราคา โดยได้เข้าประเมินราคาเมื่อวันที่ 3 มีนาคม 2564) และค่าส่วนกลางเท่ากับ 1,761.27 บาทต่อเดือน (อ้างอิงจากค่าใช้จ่ายที่เกิดขึ้นจริง) ทั้งนี้ คู่สัญญาตกลงปรับเพิ่มค่าเช่าและค่าส่วนกลางร้อยละ 5 ในทุกๆ 3 ปี</p>
ระยะเวลาจ่ายค่าเช่าและ ค่าส่วนกลางล่วงหน้า	:	4 เดือน
เงินประกันความเสียหาย	:	บริษัทวางเงินจำนวน 130,000 บาท เพื่อเป็นหลักประกันความเสียหายจากการปฏิบัติสัญญา และเพื่อประกันความเสียหายที่อาจเกิดขึ้นกับพื้นที่เช่า พื้นที่ส่วนกลาง สาธารณูปโภค หรือส่วนหนึ่งส่วนใดของอาคารสำนักงาน โดยผู้ให้เช่าจะคืนเงินประกันสัญญาให้แก่ผู้เช่าโดยไม่มีดอกเบี้ยภายในกำหนด 30 (สามสิบ) วัน นับถัดจากวันที่ครบกำหนดระยะเวลาตามสัญญา

เงื่อนไขอื่นๆ

:

- ในกรณีที่ผู้เช่าประสงค์จะขอขยายระยะเวลาตามสัญญา ให้ผู้เช่าแจ้งความประสงค์ขอขยายระยะเวลาไปยังผู้ให้เช่าก่อนครบกำหนดระยะเวลาตามสัญญานี้ไม่น้อยกว่า 1 ปี และผู้ให้เช่าตกลงที่จะขยายระยะเวลาตามสัญญานี้ให้แก่ผู้เช่าอีกไม่น้อยกว่า 3 ครั้งๆ ละไม่น้อยกว่า 3 ปี
- ในกรณีที่ผู้ให้เช่ามีความประสงค์จะขาย จำหน่าย หรือโอนกรรมสิทธิ์ในอาคารสำนักงาน ผู้ให้เช่าตกลงและให้คำมั่นว่าจะขายหรือโอนกรรมสิทธิ์ในอาคารสำนักงานให้แก่ผู้เช่าเป็นรายแรก โดยแจ้งเป็นลายลักษณ์อักษรให้ผู้เช่าทราบล่วงหน้าไม่น้อยกว่า 6 เดือน และถ้าผู้เช่าไม่ตอบรับหรือไม่ประสงค์จะรับซื้อหรือรับโอนอาคารสำนักงานภายในกำหนดระยะเวลาพอสมควร ผู้ให้เช่าจึงมีสิทธิขาย จำหน่าย หรือโอนกรรมสิทธิ์ในอาคารสำนักงานให้แก่บุคคลภายนอกได้
- ผู้เช่าเป็นผู้รับผิดชอบค่าน้ำประปา ค่าไฟ และค่าภาษีอากรที่เกี่ยวข้องกับค่าส่วนกลางดังกล่าวตามสัดส่วนพื้นที่เช่าตามผู้ให้เช่าเรียกเก็บ
- กรณีที่ผู้เช่าดำเนินการดัดแปลง หรือต่อเติมพื้นที่เช่า หากทรัพย์สินที่ดัดแปลงหรือต่อเติมนั้นมีลักษณะที่ติดตรึงตราถาวรกับพื้นที่เช่า ผู้ให้เช่ามีสิทธิเลือกที่จะรับเอาทรัพย์สินนั้นหรือไม่ หากผู้ให้เช่าไม่ประสงค์จะได้ทรัพย์สินนั้น ให้ผู้เช่าดำเนินการรื้อถอนออกไปและปรับปรุงพื้นที่เช่าให้กลับสู่สภาพปกติด้วยค่าใช้จ่ายของผู้เช่าเอง
- กรณีที่ผู้เช่าไม่มีความประสงค์จะเช่าอาคารสำนักงานตามสัญญานี้อีกต่อไป ผู้เช่ามีสิทธิยกเลิกสัญญาเช่านี้ได้โดยมีหนังสือบอกกล่าวให้ผู้ให้เช่าทราบล่วงหน้า ไม่น้อยกว่า 90 (เก้าสิบ) วัน และในกรณีเช่นว่านี้ผู้ให้เช่าตกลงไม่เรียกร้องค่าเสียหายและ ค่าตอบแทนจากผู้เช่าไม่ว่ากรณีใดๆ ทั้งสิ้น
- เมื่อครบกำหนดระยะเวลาการเช่าแล้ว หากผู้เช่ามีความประสงค์จะเช่าพื้นที่เช่าต่อไปอีก ผู้ให้เช่าตกลงที่จะให้ผู้เช่าได้สิทธิในการเช่าก่อนบุคคลอื่นภายใต้เงื่อนไขและ ข้อตกลงที่มีอยู่ตามสัญญาฉบับนี้ ยกเว้นอัตราค่าเช่าและค่าส่วนกลางใหม่ตามที่ ได้รับจากผู้ประเมินอิสระ ถ้าและผู้เช่าไม่ประสงค์จะใช้สิทธิดังกล่าวแล้ว ผู้ให้เช่าจึง สามารถนำพื้นที่เช่าออกให้บุคคลอื่นเช่าได้

หมายเหตุ: ^๑ จากข้อมูลในรายงานประเมินค่าเช่าของผู้ประเมินราคาอิสระ ผู้ประเมินฯ ไม่ได้แสดงค่าเช่าเป็นอัตราค่าเช่าต่อตร.ม.ต่อเดือน เนื่องจาก มีพื้นที่ทั้งอาคาร 1,942.23 ตร.ม. แต่มีพื้นที่ใช้สอยที่ผู้ให้เช่าสามารถปล่อยเช่าได้เพียง 1,392.58 ตร.ม. (ไม่รวมพื้นที่ส่วนกลาง อาทิ โถงทางเดินภายในอาคาร บันไดขึ้น-ลง โถงต้อนรับ ลิฟต์โดยสาร ห้องครัวชั้น 2-4 ห้องนำชาย-หญิง ชั้น 1-4 และห้องปัมน้ำ) ซึ่งผู้เช่ายังต้องรับผิดชอบค่าใช้จ่ายในการดูแลอาคารเอง และหากจะมีผู้เช่า เช่าพื้นที่เพียงบางส่วน โดยอ้างอิงอัตราค่าเช่าแบบเช่าทั้งอาคาร ควรคิดอัตราค่าเช่าต่อตร.ม.ต่อเดือน โดยคำนวณจากค่าเช่าทั้งอาคารหารด้วยพื้นที่ใช้สอยที่ผู้ให้เช่าสามารถปล่อยเช่าได้ ซึ่งหากพิจารณา กับค่าเช่าและค่าส่วนกลางตามสัญญา จะมีผลให้ค่าเช่าและค่าส่วนกลางที่กำหนดในสัญญาเช่าสูงกว่าราคาประเมินคิดเป็นร้อยละ 1.72 ซึ่งเป็นส่วนแตกต่างที่ไม่มีนัยสำคัญ

• สัญญาเช่าของบริษัทรายที่ 2

ผู้ให้เช่า	:	บจก. วินเนอร์รี่ เทรดตัง
ผู้เช่า	:	บมจ. วินเนอร์รี่ เมดิคอล
ทรัพย์สินที่เช่า	:	อาคารเลขที่ 636/3 ซอยรามคำแหง 39 (เทพลีลา 1) แขวงวังทองหลาง เขตวังทองหลาง กรุงเทพมหานคร พื้นที่รวม 116.77 ตารางเมตร
วัตถุประสงค์ในการเช่า	:	ใช้เป็นที่ตั้งสำนักงาน
ระยะเวลาเช่า	:	4 ปี 4 วัน ตั้งแต่ 28 ธันวาคม 2564 ถึง 31 ธันวาคม 2568
อัตราค่าเช่า และ ค่าส่วนกลาง	:	อาคารเลขที่ 636/3 อัตราค่าเช่าและค่าส่วนกลาง 23,354.00 บาทต่อเดือน แบ่งเป็นค่าเช่าเท่ากับ 17,515.50 บาทต่อเดือน (อ้างอิงจากรายงานการประเมินค่าเช่าโดยบริษัท ทูรวาลูเอชั่น จำกัด ผู้ประเมินราคาที่ได้รับความเห็นชอบจากสำนักงาน ก.ล.ต. ซึ่งมีนายสุชาย บุญช่วง เลขที่ผู้ประเมิน วค.429 เป็นผู้ประเมินราคา โดยได้เข้าประเมินราคาเมื่อวันที่ 23 สิงหาคม 2562) และค่าส่วนกลางเท่ากับ 5,838.50 บาทต่อเดือน (อ้างอิงจากค่าใช้จ่ายที่เกิดขึ้นจริง) ทั้งนี้ คู่สัญญาตกลงปรับเพิ่มค่าเช่าและค่าส่วนกลางร้อยละ 5 ในทุกๆ 3 ปี
ระยะเวลาจ่ายค่าเช่าและ ค่าส่วนกลางล่วงหน้า	:	4 เดือน
เงินประกันความเสียหาย	:	บริษัทวางเงินจำนวน 93,400.00 บาท เพื่อเป็นหลักประกันความเสียหายจากการปฏิบัติสัญญา และเพื่อประกันความเสียหายที่อาจเกิดขึ้นกับพื้นที่เช่า พื้นที่ส่วนกลาง สาธารณูปโภค หรือส่วนหนึ่งส่วนใดของอาคารสำนักงาน โดยผู้ให้เช่าจะคืนเงินประกันสัญญาให้แก่ผู้เช่าโดยไม่มีดอกเบี้ยภายในกำหนด 30 (สามสิบ) วัน นับถัดจากวันที่ครบกำหนดระยะเวลาตามสัญญา

เงื่อนไขอื่นๆ

:

- ในกรณีที่ผู้เช่าประสงค์จะขอขยายระยะเวลาตามสัญญา ให้ผู้เช่าแจ้งความประสงค์ขอขยายระยะเวลาไปยังผู้ให้เช่าก่อนครบกำหนดระยะเวลาตามสัญญาไม่น้อยกว่า 1 ปี และผู้ให้เช่าตกลงที่จะขยายระยะเวลาตามสัญญานี้ให้แก่ผู้เช่าอีกไม่น้อยกว่า 3 ครั้งๆ ละไม่น้อยกว่า 3 ปี
- ในกรณีที่ผู้ให้เช่ามีความประสงค์จะขาย จำหน่าย หรือโอนกรรมสิทธิ์ในอาคารสำนักงาน ผู้ให้เช่าตกลงและให้คำมั่นว่าจะขายหรือโอนกรรมสิทธิ์ในอาคารสำนักงานให้แก่ผู้เช่าเป็นรายแรก โดยแจ้งเป็นลายลักษณ์อักษรให้ผู้เช่าทราบล่วงหน้าไม่น้อยกว่า 6 เดือน ถ้าและผู้เช่าไม่ตอบรับหรือไม่ประสงค์จะรับซื้อหรือรับโอนอาคารสำนักงานภายในกำหนดระยะเวลาพอสมควร ผู้ให้เช่าจึงมีสิทธิขาย จำหน่าย หรือโอนกรรมสิทธิ์ในอาคารสำนักงานให้แก่บุคคลภายนอกได้
- ผู้เช่าเป็นผู้รับผิดชอบค่าน้ำประปา ค่าไฟ และค่าภาษีอากรที่เกี่ยวข้องกับค่าส่วนกลางดังกล่าวตามสัดส่วนพื้นที่เช่าตามที่ผู้ให้เช่าเรียกเก็บโดยต้องชำระภายในกำหนด 7 วันนับแต่วันที่ได้รับใบแจ้งหนี้จากผู้ให้เช่า โดยต้องชำระภายในกำหนด 7 วัน นับแต่วันที่ได้รับใบแจ้งหนี้จากผู้ให้เช่า
- กรณีที่ผู้เช่าดำเนินการดัดแปลง หรือต่อเติมพื้นที่เช่า หากทรัพย์สินที่ดัดแปลงหรือต่อเติมนั้นมีลักษณะที่ติดตรึงถาวรกับพื้นที่เช่า ผู้ให้เช่ามีสิทธิเลือกที่จะรับเอาทรัพย์สินนั้นหรือไม่ หากผู้ให้เช่าไม่ประสงค์จะได้ทรัพย์สินนั้น ให้ผู้เช่าดำเนินการรื้อถอนออกไปและปรับปรุงพื้นที่เช่าให้กลับสู่สภาพปกติด้วยค่าใช้จ่ายของผู้เช่าเอง
- กรณีที่ผู้เช่าไม่มีความประสงค์จะเช่าอาคารสำนักงานตามสัญญานี้อีกต่อไป ผู้เช่ามีสิทธิยกเลิกสัญญาเช่านี้ได้ โดยมีหนังสือบอกกล่าวให้ผู้ให้เช่าทราบล่วงหน้า ไม่น้อยกว่า 90 (เก้าสิบ) วัน และในกรณีเช่นว่านี้ผู้ให้เช่าตกลงไม่เรียกร้องค่าเสียหายและ ค่าตอบแทนจากผู้เช่าไม่ว่ากรณีใดๆ ทั้งสิ้น
- เมื่อครบกำหนดระยะเวลาการเช่าแล้ว หากผู้เช่ามีความประสงค์จะเช่าพื้นที่เช่าต่อไปอีก ผู้ให้เช่าตกลงที่จะให้ผู้เช่าได้สิทธิในการเช่าก่อนบุคคลอื่นภายใต้เงื่อนไขและ ข้อตกลงที่มีอยู่ตามสัญญาฉบับนี้ ยกเว้นอัตราค่าเช่าใหม่ที่ได้รับจากผู้ประเมินอิสระและค่าบริการส่วนกลางผู้ให้เช่ากำหนดโดยพิจารณาจากภาวะต้นทุนที่แท้จริงในการดูแล และบำรุงรักษาสาธารณูปโภค ถ้าผู้เช่าไม่ประสงค์จะใช้สิทธิดังกล่าวแล้ว ผู้ให้เช่าจึงสามารถนำพื้นที่เช่าออกให้บุคคลอื่นเช่าได้

2) สัญญาเช่าคลังสินค้า

- สัญญาเช่าของบริษัท

ผู้ให้เช่า	:	บจก. วินเนอร์รี่ โฮลดิ้ง
ผู้เช่า	:	บมจ. วินเนอร์รี่ เมดิคอล
ทรัพย์สินที่เช่า	:	อาคารเลขที่ A31 และ B31/1 ซอยรามคำแหง 39 (เทพลีลา 1) แขวงวังทองหลาง เขตวังทองหลาง กรุงเทพมหานคร พื้นที่รวม 946.86 ตารางเมตร
วัตถุประสงค์ในการเช่า	:	ใช้เป็นคลังเก็บสินค้า
ระยะเวลาเช่า	:	20 ปี ตั้งแต่ 1 มกราคม 2563 ถึง 31 ธันวาคม 2582
อัตราค่าเช่า และ ค่าส่วนกลาง	:	105,101.46 บาทต่อเดือน แบ่งเป็นค่าเช่าเท่ากับ 94,686.00 บาทต่อเดือน (อ้างอิงจากราคาประเมินค่าเช่าโดยบริษัท ทู แวลูเอชั่น จำกัด ผู้ประเมินราคาที่ได้รับความเห็นชอบจากสำนักงาน ก.ล.ต. ซึ่งมีนายพีรวิชญ์ บุญประสิทธิ์ เลขที่ผู้ประเมิน วฒ. 429 เป็นผู้ประเมินราคา โดยได้เข้าประเมินราคาเมื่อวันที่ 23 สิงหาคม 2562) และค่าบริการส่วนกลางเท่ากับ 10,415.46 บาทต่อเดือน (อ้างอิงจากค่าใช้จ่ายที่เกิดขึ้นจริง) ทั้งนี้ คู่สัญญาตกลงปรับเพิ่มค่าเช่าและค่าส่วนกลางร้อยละ 5 ในทุกๆ 3 ปี
ระยะเวลาจ่ายค่าเช่าและ ค่าส่วนกลางล่วงหน้า	:	36 เดือน
เงินประกันความเสียหาย	:	บริษัทวางเงินจำนวน 3,800,000 บาท เพื่อเป็นหลักประกันความเสียหายจากการปฏิบัติผิดสัญญา และเพื่อประกันความเสียหายที่อาจเกิดขึ้นกับพื้นที่เช่า สาธารณูปโภค หรือส่วนหนึ่งส่วนใดของอาคารคลังสินค้า โดยผู้ให้เช่าจะคืนเงินประกันสัญญาให้แก่ผู้เช่าโดยไม่มีดอกเบี้ยภายในกำหนด 30 (สามสิบ) วัน นับถัดจากวันที่ครบกำหนดระยะเวลาตามสัญญา

เงื่อนไขอื่นๆ	:	<ul style="list-style-type: none"> • ในกรณีที่ผู้เช่าประสงค์จะขอขยายระยะเวลาตามสัญญา ให้ผู้เช่าแจ้งความประสงค์ขอขยายระยะเวลาไปยังผู้ให้เช่าก่อนครบกำหนดระยะเวลาตามสัญญาไม่น้อยกว่า 1 ปี และผู้ให้เช่าตกลงที่จะขยายระยะเวลาตามสัญญานี้ให้แก่ผู้เช่าอีกไม่น้อยกว่า 3 ครั้งๆ ละไม่น้อยกว่า 10 ปี • ในกรณีที่ผู้ให้เช่ามีความประสงค์จะขาย จำหน่าย หรือโอนกรรมสิทธิ์ในอาคาร คลังสินค้า ผู้ให้เช่าตกลงและให้คำมั่นว่าจะขายหรือโอนกรรมสิทธิ์ในอาคาร คลังสินค้าให้แก่ผู้เช่าเป็นรายแรก โดยแจ้งเป็นลายลักษณ์อักษรให้ผู้เช่าทราบล่วงหน้าไม่น้อยกว่า 1 ปี และถ้าผู้เช่าไม่ตอบรับหรือไม่ประสงค์จะซื้อหรือรับโอนอาคารคลังสินค้าภายในกำหนดระยะเวลาพอสมควร ผู้ให้เช่าจึงมีสิทธิขาย จำหน่าย หรือโอนกรรมสิทธิ์ในอาคารคลังสินค้าให้แก่บุคคลภายนอกได้ • ผู้เช่าเป็นผู้รับผิดชอบค่าน้ำประปา ค่าไฟ และค่าภาษีอากรที่เกี่ยวข้องกับค่าบริการส่วนกลางดังกล่าวตามสัดส่วนพื้นที่เช่าตามที่ผู้ให้เช่าเรียกเก็บ โดยต้องชำระภายในกำหนด 7 วัน นับแต่วันที่ได้รับใบแจ้งหนี้จากผู้เช่า • กรณีที่ผู้เช่าดำเนินการดัดแปลง หรือต่อเติมพื้นที่เช่า หากทรัพย์สินที่ดัดแปลงหรือต่อเติมนั้นมีลักษณะที่ติดตึงตรึงถาวรกับพื้นที่เช่า ผู้ให้เช่ามีสิทธิเลือกที่จะรับเอาทรัพย์สินนั้นหรือไม่ หากผู้ให้เช่าไม่ประสงค์จะได้ทรัพย์สินนั้น ให้ผู้เช่าดำเนินการรื้อถอนออกไปและปรับปรุงพื้นที่เช่าให้กลับสู่สภาพปกติด้วยค่าใช้จ่ายของผู้เช่าเอง • กรณีที่ผู้เช่าไม่มีความประสงค์จะเช่าคลังสินค้าตามสัญญานี้ต่อไป ผู้เช่ามีสิทธิยกเลิกสัญญาเช่านี้ได้โดยมีหนังสือบอกกล่าวให้ผู้ให้เช่าทราบล่วงหน้าไม่น้อยกว่า 90 (เก้าสิบ) วัน และในกรณีที่เห็นว่าผู้ให้เช่าตกลงไม่เรียกร้องค่าเสียหายและ ค่าตอบแทนจากผู้เช่าไม่ว่ากรณีใดๆ ทั้งสิ้น • เมื่อครบกำหนดระยะเวลาการเช่าแล้ว หากผู้เช่ามีความประสงค์จะเช่าพื้นที่เช่าต่อไปอีก ผู้ให้เช่าตกลงที่จะให้ผู้เช่าได้สิทธิในการเช่าก่อนบุคคลอื่นภายใต้เงื่อนไขและ ข้อตกลงที่มีอยู่ตามสัญญาฉบับนี้ ยกเว้นอัตราค่าเช่าและค่าส่วนกลางใหม่ตามที่ ได้รับจากผู้ประเมินอิสระ ถ้าและผู้เช่าไม่ประสงค์จะใช้สิทธิดังกล่าวแล้ว ผู้ให้เช่าจึง สามารถนำพื้นที่เช่าออกให้บุคคลอื่นเช่าได้
---------------	---	--

• สัญญาเช่าของบริษัทย่อย

ผู้ให้เช่า	:	บจก. วินเนอร์รี่ โฮลดิ้ง
ผู้เช่า	:	บจก. อะนิวเดย์
ทรัพย์สินที่เช่า	:	อาคารเลขที่ A31 และ B31/1 ซอยรามคำแหง 39 (เทพลีลา 1) แขวงวังทองหลาง เขตวังทองหลาง กรุงเทพมหานคร พื้นที่รวม 880.05 ตารางเมตร
วัตถุประสงค์ในการเช่า	:	ใช้เป็นคลังเก็บสินค้า
ระยะเวลาเช่า	:	20 ปี ตั้งแต่ 1 มกราคม 2563 ถึง 31 ธันวาคม 2582

อัตราค่าเช่า และ ค่าส่วนกลาง	:	97,685.55 บาทต่อเดือน แบ่งเป็นค่าเช่าเท่ากับ 88,005.00 บาทต่อเดือน (อ้างอิงจากราคาประเมินค่าเช่าโดยบริษัท ทูริ แวลูเอชัน จำกัด ผู้ประเมินราคาที่ได้รับความเห็นชอบจากสำนักงาน ก.ล.ต. ซึ่งมีนายพีรวิชญ์ บุญประสิทธิ์ เลขที่ผู้ประเมินวฒ.429 เป็นผู้ประเมินราคา โดยได้เข้าประเมินราคาเมื่อวันที่ 23 สิงหาคม 2562) และค่าส่วนกลางเท่ากับ 9,680.55 บาทต่อเดือน (อ้างอิงจากค่าใช้จ่ายที่เกิดขึ้นจริง) คู่สัญญาตกลงปรับเปลี่ยนค่าเช่าและค่าส่วนกลางร้อยละ 5 ในทุกๆ 3 ปี
ระยะเวลาจ่ายค่าเช่าและ ค่าส่วนกลางล่วงหน้า	:	36 เดือน
เงินประกันความเสียหาย	:	บริษัทวางเงินจำนวน 3,600,000 บาท เพื่อเป็นหลักประกันความเสียหายจากการปฏิบัติผิดสัญญา และเพื่อประกันความเสียหายที่อาจเกิดขึ้นกับพื้นที่เช่า สาธารณูปโภค หรือส่วนหนึ่งส่วนใดของอาคารคลังสินค้า โดยผู้ให้เช่าจะคืนเงินประกันสัญญาให้แก่ผู้เช่าโดยไม่มีดอกเบี้ยภายในกำหนด 30 (สามสิบ) วัน นับถัดจากวันที่ครบกำหนดระยะเวลาตามสัญญา
เงื่อนไขอื่นๆ	:	<ul style="list-style-type: none"> • ในกรณีที่ผู้เช่าประสงค์จะขอขยายระยะเวลาตามสัญญา ให้ผู้เช่าแจ้งความประสงค์ขอขยายระยะเวลาไปยังผู้ให้เช่าก่อนครบกำหนดระยะเวลาตามสัญญาไม่น้อยกว่า 1 ปี และผู้ให้เช่าตกลงที่จะขยายระยะเวลาตามสัญญานี้ให้แก่ผู้เช่าอีกไม่น้อยกว่า 3 ครั้งๆ ละไม่น้อยกว่า 10 ปี • ในกรณีที่ผู้ให้เช่ามีความประสงค์จะขาย จำหน่าย หรือโอนกรรมสิทธิ์ในอาคารคลังสินค้า ผู้ให้เช่าตกลงและให้คำมั่นว่าจะขายหรือโอนกรรมสิทธิ์ในอาคารคลังสินค้าให้แก่ผู้เช่าเป็นรายแรก โดยแจ้งเป็นลายลักษณ์อักษรให้ผู้เช่าทราบล่วงหน้าไม่น้อยกว่า 1 ปี และถ้าผู้เช่าไม่ตอบรับหรือไม่ประสงค์จะซื้อหรือรับโอนอาคารคลังสินค้าภายในกำหนดระยะเวลาพอสมควร ผู้ให้เช่าจึงมีสิทธิขาย จำหน่าย หรือโอนกรรมสิทธิ์ในอาคารคลังสินค้าให้แก่บุคคลภายนอกได้ • ผู้เช่าเป็นผู้รับผิดชอบค่าน้ำประปา ค่าไฟ และค่าภาษีอากรที่เกี่ยวข้องกับค่าส่วนกลางดังกล่าวตามสัดส่วนพื้นที่เช่าตามที่ผู้ให้เช่าเรียกเก็บโดยต้องชำระภายในกำหนด 7 วัน นับแต่วันที่ได้รับใบแจ้งหนี้จากผู้ให้เช่า • กรณีที่ผู้เช่าดำเนินการดัดแปลง หรือต่อเติมพื้นที่เช่า หากทรัพย์สินที่ดัดแปลงหรือต่อเติมนั้นมีลักษณะที่ติดตรึงถาวรถาวรกับพื้นที่เช่า ผู้ให้เช่ามีสิทธิเลือกที่จะรับเอาทรัพย์สินนั้นหรือไม่ หากผู้ให้เช่าไม่ประสงค์จะได้ทรัพย์สินนั้น ให้ผู้เช่าดำเนินการรื้อถอนออกไปและปรับปรุงพื้นที่เช่าให้กลับสู่สภาพปกติด้วยค่าใช้จ่ายของผู้เช่าเอง • กรณีที่ผู้เช่าไม่มีความประสงค์จะเช่าคลังสินค้าตามสัญญานี้ต่อไป ผู้เช่ามีสิทธิยกเลิกสัญญาเช่านี้ได้โดยมีหนังสือบอกกล่าวให้ผู้ให้เช่าทราบล่วงหน้าไม่น้อยกว่า 90 (เก้าสิบ) วัน และในกรณีเช่นว่านี้ผู้ให้เช่าตกลงไม่เรียกร้องค่าเสียหายและ ค่าตอบแทนจากผู้เช่าไม่ว่ากรณีใดๆ ทั้งสิ้น • เมื่อครบกำหนดระยะเวลาเช่าแล้ว หากผู้เช่ามีความประสงค์จะเช่าพื้นที่เช่าต่อไปอีก ผู้ให้เช่าตกลงที่จะให้ผู้เช่าได้สิทธิในการเช่าก่อนบุคคลอื่นภายใต้เงื่อนไขและ ข้อตกลงที่มีอยู่ตามสัญญาฉบับนี้ ยกเว้นอัตราค่าเช่าและค่าส่วนกลางใหม่ตามที่ ได้รับจากผู้ประเมินอิสระ ถ้าและผู้เช่าไม่ประสงค์จะใช้สิทธิดังกล่าวแล้ว ผู้ให้เช่าจึง สามารถนำพื้นที่เช่าออกให้บุคคลอื่นเช่าได้

3) สัญญากรรมธรรม์

1. กรรมธรรม์ประกันภัยความเสี่ยงภัยทรัพย์สิน

คู่สัญญา	:	บมจ.กรุงเทพประกันภัย
เลขที่กรรมธรรม์	:	821-01551-1070
ประเภทกรรมธรรม์	:	กรรมธรรม์ประกันภัยความเสี่ยงภัยทรัพย์สิน
วันที่ทำสัญญา	:	26 ธันวาคม 2564
ทรัพย์สินที่เอาประกันภัย	:	1) สิ่งปลูกสร้าง ระบบสาธารณูปโภคทั้งภายในและภายนอกอาคาร 2) เพอร์นิเจอร์ เครื่องตกแต่งสิ่งติดตั้งเครื่องใช้ อุปกรณ์ทางการแพทย์ 3) อุปกรณ์เครื่องใช้สำนักงาน ระบบพลังงานไฟฟ้าแสงอาทิตย์ติดบนหลังคา
สถานที่ตั้งทรัพย์สินที่เอาประกันภัย	:	อาคารคลังสินค้าเลขที่ 31 และ 31/1 ซอยลาดพร้าว 80 แยก 12 แขวงวังทองหลาง เขตวังทองหลาง กรุงเทพมหานคร 10310
ระยะเวลาประกันภัย	:	26 ธันวาคม 2564 ถึง 26 ธันวาคม 2565
ทุนประกันภัย	:	66,700,000 บาท
ผู้เอาประกัน	:	บมจ.วินเนอร์รี่ เมดิคอล



2. กรรมธรรม์ประกันภัยความเสี่ยงภัยทรัพย์สิน

คู่สัญญา	:	บมจ.กรุงเทพประกันภัย
เลขที่กรรมธรรม์	:	821-01553-265
ประเภทกรรมธรรม์	:	กรรมธรรม์ประกันภัยความเสี่ยงภัยทรัพย์สิน
วันที่ทำสัญญา	:	27 ธันวาคม 2564
ทรัพย์สินที่เอาประกันภัย	:	อุปกรณ์เครื่องมือทางการแพทย์ วัสดุและอุปกรณ์ทางการแพทย์ เคมีภัณฑ์
สถานที่ตั้งทรัพย์สินที่เอาประกันภัย	:	โรงพยาบาล สถานพยาบาล และภายในอาณาเขตประเทศไทย
ระยะเวลาประกันภัย	:	27 ธันวาคม 2564 ถึง 26 ธันวาคม 2565
ทุนประกันภัย	:	170,000,000 บาท
ผู้เอาประกัน	:	บมจ.วินเนอร์รี่ เมดิคอล

3. กรณธรรม์ประกันภัยความเสี่ยงภัยทรัพย์สิน

คู่สัญญา	:	บมจ.กรุงเทพประกันภัย
เลขที่กรณธรรม์	:	821-01551-987
ประเภทกรณธรรม์	:	กรณธรรม์ประกันภัยความเสี่ยงภัยทรัพย์สิน
วันที่ทำสัญญา	:	26 ธันวาคม 2564
ทรัพย์สินที่เอาประกันภัย	:	เครื่องดักยุง และ อุปกรณ์
สถานที่ตั้งทรัพย์สินที่เอาประกันภัย	:	อาคารคลังสินค้าเลขที่ 31 และ 31/1 ซอยลาดพร้าว 80 แยก 12 แขวงวังทองหลาง เขตวังทองหลาง กรุงเทพมหานคร 10310
ระยะเวลาประกันภัย	:	26 ธันวาคม 2564 ถึง 26 ธันวาคม 2565
ทุนประกันภัย	:	15,000,000 บาท
ผู้เอาประกัน	:	บจก. อะนิวเดีย

4) เครื่องหมายการค้า

ลำดับที่	ภาพเครื่องหมายการค้า	กรรมสิทธิ์	ประเภทสินค้า
1		AND	เครื่องดักยุง
2		AND	เครื่องดักยุง

5) สัญญาแต่งตั้งเป็นผู้นำเข้าและจำหน่าย

ลำดับ	คู่สัญญา	ประเทศ	ปีที่ได้รับแต่งตั้งครั้งแรก	ลักษณะการเป็นผู้นำเข้าและจำหน่าย
1	Grifols Asia Pacific Pte Ltd.	ประเทศสเปน	2542	Exclusive Distributor
2	Haemonetics (Hong Kong) Ltd.	ประเทศสหรัฐอเมริกา	2539	Exclusive Distributor
3	Miltenyi Biotec Asia Pacific Pte Ltd.	ประเทศเยอรมนี	2543	Exclusive Distributor
4	Helmer Inc.	ประเทศสหรัฐอเมริกา	2549	Exclusive Distributor
5	Centron Corporation	ประเทศเกาหลีใต้	2555	Exclusive Distributor
6	Cerus Corporation	ประเทศสหรัฐอเมริกา	2557	Exclusive Distributor
7	Temptime Corporation	ประเทศสหรัฐอเมริกา	2558	Non-Exclusive Distributor
8	NanoEnTek Inc.	ประเทศเกาหลีใต้	2561	Non-Exclusive Distributor
9	Dacor Manufacturing, LLC	ประเทศสหรัฐอเมริกา	2561	Non-Exclusive Distributor

ลำดับ	ผู้สัญญา	ประเทศ	ปีที่ได้รับแต่งตั้งครั้งแรก	ลักษณะการเป็นผู้นำเข้าและจำหน่าย
10	Conroy Medical AB	ประเทศสวีเดน	2561	Exclusive Distributor
11	Wuhan bms Medicaltech Co., Ltd.	ประเทศจีน	2562	Non-Exclusive Distributor
12	Hologic	ประเทศสหรัฐอเมริกา	2546	Non-Exclusive Distributor
13	Origen	ประเทศสหรัฐอเมริกา	2549	Non-Exclusive Distributor
14	Hemasoft	ประเทศสเปน	2563	Non-Exclusive Distributor
15	Biolog-id	ประเทศฝรั่งเศส	2563	Non-Exclusive Distributor
16	Gladek	ประเทศอูรูกวัย	2563	Non-Exclusive Distributor
17	GV Health	ประเทศอังกฤษ	2563	Non-Exclusive Distributor

ลำดับ	คู่สัญญา	ประเทศ	ปีที่ได้รับแต่งตั้งครั้งแรก	ลักษณะการเป็นผู้นำเข้าและจำหน่าย
18	Sofiva Genomics	ประเทศไต้หวัน	2557	สัญญาให้บริการตรวจ
19	Wak-Chemical	ประเทศเยอรมนี	2556	Letter of Authorities
20	Woodstream	ประเทศสหรัฐอเมริกา	2558	Exclusive Distributor
21	MobileODT	ประเทศอิสราเอล	2563	Exclusive Distributor
22	Seiler	ประเทศสหรัฐอเมริกา	2564	Exclusive Distributor
23	X6 Innovations	ประเทศฝรั่งเศส	2564	Non-Exclusive Distributor

หมายเหตุ:

- Exclusive Distributor หมายถึง บริษัททำสัญญาเป็นผู้นำเข้าและจำหน่ายแต่เพียงผู้เดียวในประเทศไทย
- Non-Exclusive Distributor หมายถึง บริษัททำสัญญาเป็นผู้นำเข้าและจำหน่ายในประเทศไทย
- สัญญาให้บริการตรวจ หมายถึง บริษัททำสัญญาเป็นตัวแทนของผู้ให้บริการตรวจวินิจฉัยด้านพันธุศาสตร์จากต่างประเทศ โดยการรับตัวอย่างเลือด และนำส่งให้กับผู้ให้บริการวิเคราะห์ผล
- Letter of Authorities หมายถึง หนังสือรับรองการเป็นผู้นำเข้าและจำหน่าย

โครงสร้างการถือหุ้นของบริษัท

โครงสร้างการลงทุนของบริษัท



หมายเหตุ: ^{/1} ในรอบปี 2564 บริษัทโปรเฟสชั่นแนล ลาโบราทอรี แมเนจเม้นท์ คอร์ป (Pro-lab) ได้มีการเพิ่มทุนจดทะเบียนจาก 20 ล้านบาท เป็น 65 ล้านบาท โดยบริษัทฯ ได้มีการถือครองหุ้นในสัดส่วนที่เท่าเดิมคือ 12.55% ของทุนจดทะเบียน

บริษัทย่อย

บริษัท อะนิวเดย์ จำกัด (“AND”)

วันที่จดทะเบียน	: 8 มิถุนายน 2561
ทุนจดทะเบียนและ ทุนจดทะเบียนชำระแล้ว	: 33,000,000 บาท (มูลค่าที่ตราไว้หุ้นละ 10 บาท)
ที่ตั้งสำนักงาน	: เลขที่ 634/4 ซอยรามคำแหง 39 ถนนประชาอุทิศ แขวงวังทองหลาง เขตวังทองหลาง กรุงเทพมหานคร
ลักษณะการประกอบธุรกิจ	: จำหน่ายผลิตภัณฑ์เครื่องใช้ทางวิทยาศาสตร์ เทคโนโลยี ที่เกี่ยวกับสุขภาพและ สุขอนามัย
โครงสร้างผู้ถือหุ้น	: บมจ. วินเนอร์รี่ เมดิคอล ถือหุ้นจำนวน 3,299,998 หุ้น คิดเป็นร้อยละ 99.99 นางสาวจิระนันท์ คมไส ถือหุ้นจำนวน 1 หุ้น คิดเป็นร้อยละ <0.01 นางสาววรลักษณ์ พูลบัณฑิต ถือหุ้นจำนวน 1 หุ้น คิดเป็นร้อยละ <0.01
กรรมการบริษัท	: 1) นายณัฏฐิยะ ดารกานนท์ 2) นายมนัส สุภาพ 3) นายธนกร วิทยะสิรินันท์
กรรมการผู้มีอำนาจลงนาม	: กรรมการ 2 คนลงลายมือชื่อร่วมกัน และประทับตราสำคัญของบริษัท
ความสัมพันธ์กับบริษัท	: AND เป็นบริษัทย่อยของ WINMED โดย WINMED ถือหุ้นจำนวน 99,998 หุ้น คิดเป็น สัดส่วนร้อยละ 99.99 ของทุนจดทะเบียน AND และมีกรรมการร่วมกันกับบริษัท ได้แก่ นายณัฏฐิยะ ดารกานนท์ นายธนกร วิทยะสิรินันท์ และ นาย มนัส สุภาพ

เงินลงทุน

บริษัท โปรเฟสชั่นแนล ลาโบราทอรี แมนเนจเม้นท์ คอร์ป จำกัด (“Pro-Lab”)

วันจดทะเบียน	:	6 มีนาคม 2543												
ทุนจดทะเบียนและ ทุนจดทะเบียนชำระแล้ว	:	65,000,000 บาท (มูลค่าที่ตราไว้หุ้นละ 10 บาท) ^{/1}												
ที่ตั้งสำนักงาน	:	เลขที่ 2 ซอยโพธิ์แก้ว 3 แยก 2 ถนนโพธิ์แก้ว แขวงคลองจั่น เขตบางกะปิ กรุงเทพมหานคร 10240												
ลักษณะการประกอบธุรกิจ	:	ให้บริการรับวินิจฉัย ตรวจ วิเคราะห์โรคทางการแพทย์ (ห้อง Lab)												
โครงสร้างผู้ถือหุ้น	:	<table><tr><td>นางนิตยา โฉมงาม</td><td>ถือหุ้นจำนวน 375,976 หุ้น</td><td>คิดเป็นร้อยละ 18.79</td></tr><tr><td>นายวิฑูรย์ อารยะพิพัฒน์กุล</td><td>ถือหุ้นจำนวน 321,890 หุ้น</td><td>คิดเป็นร้อยละ 16.09</td></tr><tr><td>บมจ. วินเนอร์รี่ เมดิคอล</td><td>ถือหุ้นจำนวน 250,956 หุ้น</td><td>คิดเป็นร้อยละ 12.55</td></tr><tr><td>ผู้ถือหุ้นรายย่อยจำนวน 30 ราย</td><td>ถือหุ้นรวมจำนวน 1,051,178 หุ้น</td><td>คิดเป็นร้อยละ 52.57</td></tr></table>	นางนิตยา โฉมงาม	ถือหุ้นจำนวน 375,976 หุ้น	คิดเป็นร้อยละ 18.79	นายวิฑูรย์ อารยะพิพัฒน์กุล	ถือหุ้นจำนวน 321,890 หุ้น	คิดเป็นร้อยละ 16.09	บมจ. วินเนอร์รี่ เมดิคอล	ถือหุ้นจำนวน 250,956 หุ้น	คิดเป็นร้อยละ 12.55	ผู้ถือหุ้นรายย่อยจำนวน 30 ราย	ถือหุ้นรวมจำนวน 1,051,178 หุ้น	คิดเป็นร้อยละ 52.57
นางนิตยา โฉมงาม	ถือหุ้นจำนวน 375,976 หุ้น	คิดเป็นร้อยละ 18.79												
นายวิฑูรย์ อารยะพิพัฒน์กุล	ถือหุ้นจำนวน 321,890 หุ้น	คิดเป็นร้อยละ 16.09												
บมจ. วินเนอร์รี่ เมดิคอล	ถือหุ้นจำนวน 250,956 หุ้น	คิดเป็นร้อยละ 12.55												
ผู้ถือหุ้นรายย่อยจำนวน 30 ราย	ถือหุ้นรวมจำนวน 1,051,178 หุ้น	คิดเป็นร้อยละ 52.57												
กรรมการบริษัท	:	1) นางนิตยา โฉมงาม 2) นางอโณทัย โชคพิชิต 3) นางสาวสุวรรณา มงคลชัย 4) นางสาวพรอมา เทวาคูดี 5) นายวิฑูรย์ อารยะพิพัฒน์กุล												
กรรมการผู้มีอำนาจลงนาม	:	นางนิตยา โฉมงาม และ นายวิฑูรย์ อารยะพิพัฒน์กุล ลงลายมือชื่อร่วมกัน และประทับตราสำคัญของบริษัท												
ความสัมพันธ์กับบริษัท	:	Pro-Lab เป็นบริษัทที่เกี่ยวข้องของ WINMED โดย WINMED ถือหุ้นจำนวน 250,956 หุ้น คิดเป็นสัดส่วนร้อยละ 12.55 ของทุนจดทะเบียน Pro-Lab												

หมายเหตุ : ^{/1} ในรอบปี 2564 บริษัทโปรเฟสชั่นแนล ลาโบราทอรี แมนเนจเม้นท์ คอร์ป (Pro-lab) ได้มีการเพิ่มทุนจดทะเบียนจาก 20 ล้านบาท เป็น 65 ล้านบาท โดยบริษัทฯ ได้มีการถือครองหุ้นในสัดส่วนที่เท่าเดิมคือ 12.55% ของทุนจดทะเบียน

1) Pro-Lab ประกอบธุรกิจให้บริการรับวินิจฉัย/ตรวจ และวิเคราะห์โรคเฉพาะทางหรือโรคติดต่อ เช่น Covid-19, เชื้อไวรัส HIV, เชื้อไวรัสตับอักเสบบี B และ C, ใช้หัตถ์ใหญ่, ใช้หัตถ์ใหญ่สายพันธุ์ใหม่ 2009, ใช้เลือดออก, วัณโรค, ตรวจวิเคราะห์พิษวิทยาสำหรับส่งตรวจจากมนุษย์ เป็นต้น ซึ่งเป็นธุรกิจที่แตกต่างกับธุรกิจที่บริษัทดำเนินอยู่ และไม่มีลักษณะแข่งขันกับบริษัท ทั้งนี้ ผู้ถือหุ้น กรรมการ และผู้บริหารของ ProLab ไม่ได้เป็นบุคคลเกี่ยวข้องกับผู้ถือหุ้น กรรมการ และผู้บริหารของ WINMED ตามคำนิยามประกาศคณะกรรมการกำกับตลาดทุนที่ ทจ.21/2551 เรื่องหลักเกณฑ์ในการทำการค้าที่เกี่ยวข้องกัน

2) กรรมการและผู้บริหารของบริษัทไม่มีความสัมพันธ์กับกรรมการและผู้บริหารของ Pro-Lab ทั้งนี้ บริษัทไม่มีการส่งตัวแทนเข้าเป็นกรรมการใน Pro-Lab

ความสัมพันธ์กับกลุ่มธุรกิจของผู้ถือหุ้นใหญ่

WINMED มีผู้ถือหุ้นรายใหญ่ คือ บริษัท วินเนอร์รี่ เทเรตติ้ง จำกัด และ Dara Investment Limited ซึ่งถือหุ้นในสัดส่วนร้อยละ 45.70 และ 13.65 ของหุ้นที่จำหน่ายแล้วทั้งหมดของบริษัทตามลำดับ อย่างไรก็ตาม การดำเนินธุรกิจหลักของ WINMED ไม่มีความสัมพันธ์หรือเกี่ยวข้องกับการดำเนินธุรกิจอื่นของผู้ถือหุ้นรายใหญ่อ่างมีนัยสำคัญแต่อย่างใด มีเพียงความสัมพันธ์กันแต่เพียงครั้งคราวเฉพาะธุรกรรมกับบริษัท วินเนอร์รี่ เทเรตติ้ง จำกัด ได้แก่ การเช่าอาคารสำนักงานบางส่วนซึ่งผู้ถือหุ้นรายใหญ่อ้างกล่าวเป็นเจ้าของกรรมสิทธิ์

ในทรัพย์สิน (รายละเอียดปรากฏตามหัวข้อรายการระหว่างกัน ข้อ 9.2 หน้า 138)

ผู้ถือหุ้น

รายชื่อผู้ถือหุ้นใหญ่

รายชื่อผู้ถือหุ้น 10 อันดับแรก ณ วัน Record Date ล่าสุด เมื่อวันที่ 18 มีนาคม 2565 ดังนี้⁽¹⁾

ลำดับ	รายชื่อผู้ถือหุ้น	จำนวนหุ้น (หุ้น)	สัดส่วน (ร้อยละ)
1.	บริษัท วินเนอร์รี่ เทคดิง จำกัด ⁽²⁾	182,785,820	45.70
2.	Dara Investment Limited ⁽³⁾	54,598,320	13.65
3.	นางสาวจินุทธา ปัญญาธร	38,954,860	9.74
4.	นายประพันธ์ วิลเลิต	4,823,100	1.21
5.	นายณัฏฐิยะ ดารากานนท์	4,334,760	1.08
6.	นายกำชัย นำไพศาล	3,600,000	0.90
7.	นายประเสริฐ ลิ้มวิริยะเลิศ	3,270,600	0.82
8.	นายปรกรณ์ อัครพิศาลบุญย์	1,975,000	0.49
9.	นายณัฐพล เสนาพิทักษ์	1,939,300	0.48
10.	นางสาวปฐวีร์สมิ์ สิริรัตนธัมมา	1,650,000	0.41
รวม		297,931,760	74.48

หมายเหตุ

(1) ข้อมูลจากบริษัท ศูนย์รับฝากหลักทรัพย์ (ประเทศไทย) จำกัด

(2) บริษัท วินเนอร์รี่ เทคดิง จำกัด เป็น Non-Operating Holding Company ที่มีวัตถุประสงค์ เพื่อลงทุนในธุรกิจอื่นในอนาคต ซึ่งถือหุ้นโดยบริษัท วินเนอร์รี่ ดิจิตอล จำกัด ร้อยละ 51 (มีนายสุเมธ ดารากานนท์ ซึ่งเป็นบิดาของคุณณัฏฐิยะ ดารากานนท์ ถือหุ้นในจำนวนร้อยละ 100) และ Dara Investment Limited ร้อยละ 49

(3) Dara Investment Limited เป็นบริษัทที่ตั้งขึ้นภายใต้กฎหมายของเขตบริหารพิเศษฮ่องกงแห่งสาธารณรัฐประชาชนจีน ซึ่งถือหุ้นโดย Dara International Inc. ร้อยละ 100 (มีนายสุเมธ ดารากานนท์ ซึ่งเป็นบิดาของคุณณัฏฐิยะ ดารากานนท์ ถือหุ้นในจำนวนร้อยละ 100)

ทั้งนี้ นักลงทุนที่ถือ NVDR มีสิทธิได้รับเงินปันผล สิทธิการซื้อหุ้นเพิ่มทุนของบริษัทจดทะเบียน แต่ไม่มีสิทธิในการออกเสียงใน

ที่ประชุมผู้ถือหุ้นของบริษัทจดทะเบียนแต่อย่างใด (Non-Voting Rights)

ข้อตกลงระหว่างผู้ถือหุ้น

- ไม่มี -

นโยบายการจ่ายปันผล

บริษัทมีนโยบายในการจ่ายเงินปันผล ไม่น้อยกว่าร้อยละ 40 ของกำไรสุทธิที่เหลือจากการหักเงินสำรองต่าง ๆ ทุกประเภทที่กฎหมายและบริษัทกำหนดไว้ โดยพิจารณาจากกำไรสุทธิตามงบการเงินเฉพาะกิจการของบริษัท โดยขึ้นอยู่กับแผนการดำเนินงาน ฐานะการเงิน สภาพคล่อง แผนการขยายธุรกิจ ความจำเป็นและความเหมาะสมอื่น ๆ ในอนาคต และต้องไม่กระทบต่อการดำเนินงานโดยปกติของบริษัทและบริษัทย่อย อย่างมีนัยสำคัญ ตามที่คณะกรรมการบริษัท และ/หรือ ผู้ถือหุ้นเห็นสมควร

คณะกรรมการบริษัทเป็นผู้พิจารณาการจ่ายเงินปันผลโดยคำนึงถึงผลประโยชน์ต่อผู้ถือหุ้นเป็นหลัก และจะต้องนำเสนอขออนุมัติจากที่ประชุมผู้ถือหุ้น เว้นแต่เป็นการจ่ายเงินปันผลระหว่างกาล

คณะกรรมการบริษัทเป็นผู้พิจารณาและมีอำนาจอนุมัติการจ่ายเงินปันผลระหว่างกาลได้เป็นครั้งคราว เมื่อเห็นว่าบริษัทมีผลกำไรพอสมควรที่จะทำเช่นนั้นได้ แล้วให้รายงานต่อที่ประชุมผู้ถือหุ้นทราบในการประชุมคราวถัดไป

นโยบายการจ่ายเงินปันผลของบริษัทย่อย

บริษัทย่อยมีนโยบายในการจ่ายเงินปันผล ไม่น้อยกว่าร้อยละ 40 ของกำไรสุทธิที่เหลือจากการหักเงินสำรองต่าง ๆ ทุกประเภทที่กฎหมายและบริษัทย่อยกำหนดไว้ โดยพิจารณาจากกำไรสุทธิตามงบการเงินเฉพาะกิจการของบริษัทย่อย โดยขึ้นอยู่กับแผนการดำเนินงาน ฐานะการเงิน สภาพคล่อง แผนการขยายธุรกิจ ความจำเป็น และความเหมาะสมอื่น ๆ ในอนาคต และต้องไม่กระทบต่อการดำเนินงานโดยปกติของบริษัทย่อย อย่างมีนัยสำคัญ ตามที่คณะกรรมการบริษัทย่อย และ/หรือ ผู้ถือหุ้นเห็นสมควร

คณะกรรมการบริษัทย่อยเป็นผู้พิจารณาการจ่ายเงินปันผลโดยคำนึงถึงผลประโยชน์ต่อผู้ถือหุ้นเป็นหลัก และจะต้องนำเสนอขออนุมัติจากที่ประชุมผู้ถือหุ้น เว้นแต่เป็นการจ่ายเงินปันผลระหว่างกาล

คณะกรรมการบริษัทย่อยเป็นผู้พิจารณาและมีอำนาจอนุมัติการจ่ายเงินปันผลระหว่างกาลได้เป็นครั้งคราว เมื่อเห็นว่าบริษัทมีผลกำไรพอสมควรที่จะทำเช่นนั้นได้ แล้วให้รายงานต่อที่ประชุมผู้ถือหุ้นทราบในการประชุมคราวถัดไป

นโยบายการจัดการความเสี่ยง



บริษัทได้กำหนดการกำหนดนโยบายและหลักเกณฑ์การบริหารความเสี่ยง เป็นการกำหนดนโยบาย วัตถุประสงค์ ขอบเขต ความรับผิดชอบ หลักเกณฑ์และแนวทางบริหารความเสี่ยงให้สอดคล้องกับ กลยุทธ์ เป้าหมาย แผนและทิศทางการดำเนินธุรกิจ และจะดำเนินการจัดทำพร้อมกันกับแผนธุรกิจเพื่อให้มีความสอดคล้องกัน

การบริหารจัดการความเสี่ยง

บริษัทตระหนักและให้ความสำคัญกับการบริหารความเสี่ยงเพื่อจัดการความเสี่ยงที่อาจมีผลกระทบต่อการดำเนินธุรกิจ การบริหารจัดการความเสี่ยงมีวัตถุประสงค์เพื่อสร้างเสถียรภาพระยะยาวในการดำเนินธุรกิจ ให้เป็นไปตามเป้าหมายและระดับความเสี่ยงที่บริษัทรับได้ ตลอดจนสามารถลดความเสี่ยงจากเหตุการณ์ขั้นวิกฤตหรือเหตุการณ์ที่ไม่สามารถควบคุมได้ และเพื่อให้ได้โอกาสทางธุรกิจที่สร้างมูลค่าเพิ่มให้กับบริษัท

แนวทางการบริหารความเสี่ยงของเราได้รับการออกแบบมาเพื่อควบคุมและจัดการความเสี่ยงอย่างมีประสิทธิภาพซึ่งรวมถึงการระบุความเสี่ยงที่ธุรกิจของเราต้องเผชิญ การประเมินความเป็นไปได้ และผลกระทบของความเสี่ยง เพื่อขับเคลื่อนและจัดลำดับความสำคัญในการบรรเทาความเสี่ยงให้มีประสิทธิภาพและประสิทธิผลการดำเนินการจัดการความเสี่ยงที่สำคัญ และการติดตามและการรายงานความเสี่ยงอย่างต่อเนื่องให้แก่คณะกรรมการบริหารความเสี่ยงและคณะกรรมการบริษัท



บริษัทได้สรุปผลการดำเนินงานจัดการความเสี่ยงปี 2564 ได้ดังต่อไปนี้

ความเสี่ยง	ผลกระทบ	การดำเนินงานตามมาตรการลดความเสี่ยง
ความเสี่ยงด้านกลยุทธ์ (Strategic Risk)		
1. ผลกระทบจากโรคระบาด COVID-19	การแพร่กระจายของไวรัส COVID-19 ส่งผลให้ บริษัทได้รับผลกระทบทำให้ผู้ที่ต้องการ เข้าตรวจสุขภาพทั่วไป ชะลอการเข้ารับการรักษา หรือรับการตรวจที่โรงพยาบาลซึ่งเป็นสถานที่ ที่มีความเสี่ยงสูงต่อการแพร่ระบาด อีกทั้ง โรงพยาบาลหลายแห่งให้ความสำคัญ กับการรับมือโรคระบาด ทำให้เลื่อนการผ่าตัด หรือการรักษาที่ยังไม่เร่งด่วนออกไป นอกจากนี้ ยังมีความเสี่ยงจากการล้าช้าในการประสานงาน เนื่องจากองค์กรมีนโยบายทำงานที่บ้าน (Work from home)	1. บริษัทมุ่งเน้นการขยายตลาดใหม่ ที่ได้รับผลกระทบ จากการปรับเปลี่ยนพฤติกรรม เช่น การมุ่งเน้นโครงการ ทางภาครัฐ 2. ขยายธุรกิจเพื่อขยายเข้าสู่ตลาดที่เกี่ยวข้องกับโรคระบาด COVID-19 ทั้งทางด้านการแพทย์และในตลาดผู้บริโภค

ความเสี่ยง	ผลกระทบ	การดำเนินงานตามมาตรการลดความเสี่ยง
2. โครงการธุรกิจใหม่	<p>มีความเสี่ยงต่างๆ ที่จะต้องพิจารณาตั้งแต่</p> <ol style="list-style-type: none"> 1) ขั้นตอนการสรรหาธุรกิจใหม่ที่มีศักยภาพ 2) ไม่สามารถดำเนินการตามแผนงาน 3) ไม่สามารถดำเนินการโครงการได้สำเร็จ 	<p>บริษัทได้ให้ความสำคัญกับการสรรหาและพัฒนาโครงการธุรกิจใหม่โดย</p> <ol style="list-style-type: none"> 1. ได้มีการมอบหมายทีมงานแผนกพัฒนาธุรกิจ (Business Development) เพื่อสรรหาโอกาสทางธุรกิจใหม่ที่น่าสนใจ พร้อมทั้งรายงานตรงต่อประธานเจ้าหน้าที่บริหารอย่างสม่ำเสมอ ในด้านการตัดสินใจลงทุนในโครงการธุรกิจใหม่จะมีการนำเสนอต่อคณะกรรมการบริษัทเพื่อพิจารณาอนุมัติ 2. ในส่วนโครงการที่ได้รับการอนุมัติและเริ่มดำเนินการได้มีการมอบหมายให้ผู้ดูแลโครงการติดตามแผนงานโครงการ ทั้งในส่วนของความคืบหน้า รวมถึงงบประมาณของโครงการ และมีการรายงานต่อประธานเจ้าหน้าที่บริหารอย่างสม่ำเสมอ พร้อมทั้งมีการรายงานความคืบหน้าต่อคณะกรรมการบริษัทเป็นระยะ 3. บริษัทมีการพิจารณาแผนรองรับสำหรับสิ่งต่างๆ ที่ได้ดำเนินการลงทุนไป ทั้งด้านสินทรัพย์ เครื่องมือและอุปกรณ์ ด้านสินค้า ด้านบุคลากร เพื่อพิจารณาในการปรับเปลี่ยนหรือโยกย้ายไปใช้งานที่ส่วนงานหรือโครงการอื่นแทนหากโครงการไม่สำเร็จ
3. การสั่งซื้อสินค้าจากผู้ผลิตเครื่องมือแพทย์รายใหญ่ในต่างประเทศ	<p>ความเสี่ยงที่อาจจะเกิดการเปลี่ยนแปลงนโยบายการขายของผู้ผลิตเป็นการจำหน่ายสินค้าเองโดยตรงให้กับลูกค้าในประเทศไทยไม่ผ่านบริษัท บริษัทผู้ผลิตถูกซื้อกิจการหรือเปลี่ยนแปลงโครงสร้างบริษัท หรือคู่สัญญาฝ่ายใดฝ่ายหนึ่งทำผิดเงื่อนไขตามสัญญา ทำให้สัญญาที่มีอยู่ต้องยกเลิกไป หรือมีคู่แข่งขึ้นทางการค้ารายอื่นเป็นผู้นำเข้าและจำหน่ายสินค้าจากผู้ผลิต เป็นต้น ซึ่งการที่บริษัทไม่ได้รับการต่อสัญญาผู้นำเข้าและจำหน่ายอาจส่งผลกระทบต่อรายได้ของบริษัท</p>	<ol style="list-style-type: none"> 1. บริษัทตระหนักถึงความเสี่ยงในการเป็นผู้นำเข้าและจำหน่ายสินค้าจากผู้ผลิตต่างประเทศดังกล่าว โดยบริษัทพยายามเจรจาทางการค้าเพื่อให้ได้รับการแต่งตั้งเป็นผู้นำเข้าและจำหน่ายแต่เพียงผู้เดียว (Exclusive Distributor) เป็นอันดับแรก 2. บริษัทมีฐานลูกค้าทั้งโรงพยาบาลรัฐ โรงพยาบาลเอกชน รวมถึงคลินิกหรือห้องปฏิบัติการต่างๆ เป็นจำนวนมาก และบริษัทยังมีความรู้ ความเข้าใจ และความเชี่ยวชาญในการนำเสนอสินค้าให้เข้าถึงกลุ่มลูกค้าแต่ละประเภทเป็นอย่างดี จึงได้รับความไว้วางใจจากผู้ผลิตแต่ละรายมาอย่างต่อเนื่องและยังไม่เคยถูกบอกเลิกหรือไม่ต่ออายุสัญญา 3. บริษัทให้ความสำคัญในการรักษาและการสร้างสัมพันธ์ที่ดีกับผู้ผลิตตลอดมา มีการหารือและประเมินสถานการณ์ต่างๆ ร่วมกับผู้ผลิตอยู่เสมอ โดยเฉพาะอย่างยิ่งในสถานการณ์โรคระบาด COVID-19 ซึ่งต้องมีการหารือประเมินสถานการณ์และติดตามอย่างใกล้ชิด ตลอดจนการประสานงานเพื่อการติดตามตารางการจัดส่ง 4. นอกจากนี้บริษัทมีแผนที่จะลดความเสี่ยงจากการสั่งซื้อสินค้าจากผู้ผลิตรายใหญ่โดยพยายามเพิ่มความหลากหลายของผลิตภัณฑ์ เพื่อเป็นการป้องกันผลกระทบหากเกิดเหตุการณ์ใดๆ ที่ส่งผลให้บริษัทไม่สามารถเป็นผู้นำเข้าและจำหน่ายสินค้าของผู้ผลิตได้ต่อ รวมถึงแผนการที่จะลงทุนพัฒนาและสร้างผลิตภัณฑ์ของบริษัทเอง

ความเสี่ยง	ผลกระทบ	การดำเนินงานตามมาตรการลดความเสี่ยง
4. การได้รับชำระค่าสินค้า ล่าช้าจากลูกค้าภาครัฐบาล	อาจส่งผลกระทบต่อสภาพคล่องของบริษัทได้ และบริษัทอาจรับภาระต้นทุนที่เพิ่มขึ้น การรับชำระค่าสินค้าล่าช้าจากลูกค้าภาค รัฐบาล	<ol style="list-style-type: none"> 1. ในช่วงที่ผ่านมาบริษัทไม่เคยมีหนี้สูญจากการเรียกเก็บเงิน จากลูกค้ากลุ่มโรงพยาบาลรัฐประกอบกับการสั่งซื้อ สินค้าของโรงพยาบาลรัฐจะต้องมีการจัดตั้งโครงการ เพื่อขออนุมัติกรอบงบประมาณก่อนเสมอ ทำให้ บริษัทมั่นใจว่า เมื่อกระบวนการเบิกจ่ายงบประมาณ ของโรงพยาบาลรัฐเสร็จสิ้น บริษัทจะได้รับชำระหนี้ ค่าสินค้าครบถ้วนตามที่เรียกเก็บ 2. พร้อมทั้งบริษัทมีการพิจารณาการให้เครดิตแก่ลูกค้า ที่มีความน่าเชื่อถือ และมีศักยภาพทั้งทางด้านกำลัง การซื้อ/ใช้สินค้า รวมถึงการจ่ายชำระ 3. ทางบริษัทมีขั้นตอนการปฏิบัติงานในการสอบทาน เอกสารที่จะนำส่งให้ลูกค้าให้มีความถูกต้องและไม่ให้เกิด การสูญหาย ตลอดจนการติดตามหลังการขาย การวางบิล และการรับชำระอย่างสม่ำเสมอ พร้อมทั้งมีการจัดทำ รายงานการติดตามการรับชำระ และรายงานลูกหนี้ค้างนาน เพื่อนำเสนอแก่คณะกรรมการบริหารและฝ่ายขาย อย่างสม่ำเสมอ 4. มีการติดตามหลังการขายและการวางบิล หากลูกค้ารายใด ที่เริ่มอาจจะเกิดปัญหา ทางฝ่ายขายจะดำเนินการติดต่อ และเข้าพบเจ้าของโครงการผู้สั่งซื้อโดยตรง 5. เน้นการกระจายสัดส่วนรายได้โดยมุ่งเน้นการทำตลาด เข้าถึงลูกค้ารายย่อย (Business-to-Consumer: B2C) มากขึ้น

ความเสี่ยง	ผลกระทบ	การดำเนินงานตามมาตรการลดความเสี่ยง
ความเสี่ยงด้านการเงิน (Financial Risk)		
1. ความผันผวนของอัตราแลกเปลี่ยนเงินตราต่างประเทศ	ความผันผวนของอัตราแลกเปลี่ยนเงินตราต่างประเทศจากการต้องชำระค่าสินค้าเป็นสกุลเงินต่างประเทศ ซึ่งหากเกิดเหตุการณ์ทางเศรษฐกิจที่ทำให้ค่าเงินบาทอ่อนค่า เมื่อเทียบกับค่าเงินตราต่างประเทศ อาจส่งผลกระทบต่อผลประกอบการของบริษัทได้	บริษัทตระหนักถึงความเสี่ยงจากอัตราแลกเปลี่ยนสกุลเงินต่างประเทศ จึงได้กำหนดให้เจ้าหน้าที่ฝ่ายการเงิน รองประธานเจ้าหน้าที่บริหารฝ่ายการเงิน และประธานเจ้าหน้าที่บริหารด้านการเงิน ร่วมกันเป็นผู้ดูแลติดตามและประเมินสถานการณ์ความเสี่ยงด้านอัตราแลกเปลี่ยน และบริษัทมีนโยบายบริหารจัดการความเสี่ยงจากความเสี่ยงของอัตราแลกเปลี่ยนเงินตราต่างประเทศ ด้วยการกำหนดให้ทำสัญญาซื้อขายสกุลเงินตราต่างประเทศล่วงหน้า (Forward Contract) ในสัดส่วนร้อยละ 100.00 ของมูลค่าสินค้าตามใบแจ้งหนี้ (Invoice) จึงทำให้ความเสี่ยงเกี่ยวกับอัตราแลกเปลี่ยนหมดไป และไม่ก่อให้เกิดผลกระทบต่อบริษัทอย่างมีนัยสำคัญ
ความเสี่ยงด้านปฏิบัติการ (Operation Risk)		
1. การพึ่งพิงบุคลากรหลักในการบริหารงาน	ความเสี่ยงจากการพึ่งพิงผู้บริหาร หรือบุคลากรหลัก และหากมีการเปลี่ยนแปลงผู้บริหาร หรือบุคลากรหลักรายดังกล่าวบริษัทอาจประสบปัญหาด้านการบริหารจัดการ ซึ่งจะส่งผลกระทบต่อ การดำเนินธุรกิจของบริษัทได้	<ol style="list-style-type: none"> บริษัทจึงได้จัดให้มีโครงสร้างองค์กรที่เป็นการกระจายอำนาจการจัดการ และลดความเสี่ยงในการพึ่งพิงผู้บริหารหลัก โดยจัดให้มีคณะผู้บริหารที่มีความรู้ความเชี่ยวชาญ และประสบการณ์ ให้เข้ามามีส่วนร่วมในการบริหารกิจการ มีนโยบายการคัดเลือกและสืบทอดตำแหน่ง (Succession Plan) ของผู้บริหารระดับสูง โดยมีคณะกรรมการสรรหา และพิจารณาค่าตอบแทนเป็นผู้พิจารณาและนำเสนอต่อที่ประชุมคณะกรรมการบริษัท นอกจากนี้ทางบริษัทมีแผนการสร้างระบบพัฒนาบุคลากร (Human Resource Development: HRD) เพื่อจัดเตรียม Succession Plan ต่อไป มีการจัดทำคู่มือขั้นตอนการปฏิบัติ (Standard Operation Procedures: SOP) ที่เป็นระบบงานชัดเจน ทำให้ลดการพึ่งพิงพนักงานคนสำคัญรายใดรายหนึ่งในการทำงาน

ความเสี่ยง	ผลกระทบ	การดำเนินงานตามมาตรการลดความเสี่ยง
<p>2. ด้านการบริหารทรัพยากรบุคคล</p>	<p>ความเสี่ยงด้านการบริหารทรัพยากรบุคคลในด้านต่างๆ เช่น ความเสี่ยงขาดแคลนพนักงาน ความเสี่ยงในการเกิดข้อพิพาท ความเสี่ยงด้านพฤติกรรมของพนักงาน ส่งผลกระทบต่อภาพลักษณ์ของบริษัท ความเสี่ยงที่พนักงานขาดการรับรู้เป้าหมาย/วัฒนธรรมองค์กร</p>	<ol style="list-style-type: none"> 1. บริษัทให้ความสำคัญกับทั้งความมั่นคง ความปลอดภัยในชีวิต และทรัพย์สินของพนักงาน ความพึงพอใจ บรรยากาศในการทำงานขวัญกำลังใจ และการมีส่วนร่วมในองค์กร ตลอดจนให้ความสำคัญกับความปลอดภัยในการทำงาน และความปลอดภัยแวดล้อมในด้านอาคารสถานที่การทำงาน 2. สนับสนุนการมีส่วนร่วมในองค์กรผ่านทาง Core Value และ Ethos (ลักษณะพื้นฐานทางด้านสังคมที่มีร่วมกัน) คือ IMPACT มีการสรรหาตำแหน่งเพื่อเป็นผู้นำในการรับผิดชอบการพัฒนาทรัพยากรบุคคล รวมถึงว่าจ้างบริษัทผู้เชี่ยวชาญจากภายนอก เพื่อเป็นที่ปรึกษาและฝึกอบรม เพื่อช่วยในการสร้างวัฒนธรรมองค์กร 3. บริษัทมีการวางแผนด้านกำลังคนในแต่ละส่วนงานที่รับผิดชอบอยู่เป็นประจำทุกปี เพื่อพิจารณาความเหมาะสมของสภาพงานและสถานการณ์ในปัจจุบันและแผนงานในอนาคตอยู่เป็นประจำ 4. มีการวางแผนการฝึกอบรมเพื่อพัฒนาความรู้ความสามารถของพนักงานอย่างสม่ำเสมอ มีการพิจารณาและประเมินผลตอบแทนของพนักงานให้เหมาะสมใกล้เคียงกับบริษัทอื่นในอุตสาหกรรม 5. ในขณะที่ด้านการบริหารภายในองค์กรเพื่อรับมือกับ COVID19 บริษัทได้กำหนดแนวทางการปฏิบัติเพื่อให้เป็นไปตามแนวปฏิบัติของกระทรวงสาธารณสุข ทำการติดตามสถานการณ์และข่าวสารอย่างใกล้ชิด พร้อมทั้งเผยแพร่การกระจายข้อมูลข่าวสารเกี่ยวกับการป้องกันโรคและการรักษาสุขอนามัย โดยพนักงานของบริษัทได้ดำเนินการฉีดวัคซีนตามที่รัฐบาลจัดหาไว้เรียบร้อยแล้ว (มากกว่าหรือเท่ากับ 2 เข็ม) กว่าร้อยละ 90 ณ เดือนตุลาคม 2564 รวมถึงจัดเตรียมแนวทางในการปฏิบัติงานหากมีการระงับการเข้าพื้นที่ เพื่อที่จะสามารถดำเนินการธุรกิจได้อย่างมีความต่อเนื่อง
<p>3. ด้านความปลอดภัยด้านเทคโนโลยีสารสนเทศ</p>	<p>หากระบบสารสนเทศขัดข้องหรือประสบสถานการณ์ใดๆ ไม่ว่าจะจากความผิดพลาดของระบบ ความผิดพลาดของมนุษย์ และการโจมตีทางไซเบอร์ เป็นต้น ซึ่งเป็นเหตุให้ข้อมูลสูญหายข้อมูลรั่วไหล การไม่ทำงานและ/หรือการทำงานผิดปกติอาจส่งผลกระทบต่อรุ่นแรงและร้ายแรงต่อบริษัทในด้านต่างๆ ทั้งการดำเนินงาน ความสามารถในการแข่งขัน ความน่าเชื่อถือ และอาจผิดกฎหมายซึ่งจะมีผลบังคับใช้</p>	<ol style="list-style-type: none"> 1. บริษัทได้มีการจัดทำนโยบายและระเบียบการจัดการระบบสารสนเทศ โดยบริษัทได้ใช้มาตรการรักษาความปลอดภัย เช่น การติดตั้งไฟร์วอลล์ซอฟต์แวร์ป้องกันไวรัส การอนุญาตการเข้าถึงระบบที่สำคัญ เป็นต้น 2. บริษัทยังสร้างความตระหนักเกี่ยวกับปัญหาความปลอดภัยด้าน IT ให้กับพนักงานผ่านการให้ข้อมูลและแจ้งข่าวสารเกี่ยวกับความเสี่ยงความปลอดภัยด้าน IT อยู่เป็นประจำ 3. บริษัทได้มีการใช้งานในระบบ ERP ที่มีความน่าเชื่อถือและมีมาตรฐานในการดำเนินงาน เพื่อความปลอดภัยของข้อมูลในระบบ 4. บริษัทได้มีการมอบหมายทีมงานสำหรับการติดตามเตรียมการ ปรับปรุงเพื่อเตรียมพร้อมสำหรับการปฏิบัติงานภายใต้กฎหมายคุ้มครองข้อมูลส่วนบุคคล รวมทั้งมีการดำเนินตามแนวทางบริหารความเสี่ยง และสถิติการเกิดปัญหาจากเรื่องความปลอดภัยทางด้านเทคโนโลยีที่รุนแรง

ความเสี่ยง	ผลกระทบ	การดำเนินงานตามมาตรการลดความเสี่ยง
ความเสี่ยงด้านการดำเนินการให้เป็นไปตามกฎหมาย และกฎเกณฑ์ต่างๆ (Compliance Risks)		
1. การปฏิบัติตามระเบียบ ข้อบังคับ และกฎหมายที่เกี่ยวข้อง	<p>1. หากบริษัทไม่ได้ติดตามการเปลี่ยนแปลงของระเบียบ ข้อบังคับ และกฎหมายที่เกี่ยวข้อง หรือกระทำการใดๆ ที่ขัดต่อกฎระเบียบดังกล่าว อาจเกิดจากความผิดพลาดของบุคคล หรือความรู้เท่าไม่ถึงการณ์ ซึ่งอาจส่งผลกระทบต่อการทำงานของ บริษัทได้ เช่น การจัดเตรียมข้อมูลเอกสารประกอบการยื่นขอจดทะเบียนนำเข้าสินค้าไม่ครบถ้วน ทั้งในกรณีจดทะเบียนใหม่ และจดทะเบียนเพิ่มเติม ทำให้ไม่สามารถนำเข้าสินค้ามาจำหน่ายได้ หรืออาจถูกหน่วยงานภาครัฐระงับการนำเข้าสินค้านั้นได้ ซึ่งอาจส่งผลกระทบต่อ การส่งมอบสินค้าให้กับลูกค้าตามข้อกำหนดและเงื่อนไขที่ได้ตกลงกันไว้ โดยมิสาเหตุจากการที่บริษัทไม่สามารถส่งสินค้าได้ตามกำหนด เป็นต้น</p> <p>2. การเปลี่ยนแปลงที่เกี่ยวข้องกับนโยบายหรือกฎระเบียบที่เกี่ยวข้องกับการจัดซื้อจัดจ้างของลูกค้า รวมทั้งบริษัทเป็นบริษัทจดทะเบียนในตลาดหลักทรัพย์ หากบริษัทไม่ปฏิบัติตามกฎหมายและ/หรือข้อบังคับบริษัท กรรมการและผู้บริหารของบริษัท อาจต้องโทษปรับหรือถูกดำเนินคดีทางกฎหมายซึ่งกระทบต่อชื่อเสียงของบริษัท และอาจทำลายความเชื่อมั่นของลูกค้า ผู้ถือหุ้น หุ้นส่วนทางธุรกิจ และผู้มีส่วนได้เสียอื่นๆ</p>	<p>1. บริษัทได้ให้ความสำคัญกับการปฏิบัติตามระเบียบ ข้อบังคับ และกฎหมายที่บังคับใช้ และได้มีการกำหนดให้มีผู้ติดตามประกาศ การเปลี่ยนแปลงกฎระเบียบของภาครัฐอย่างต่อเนื่องผ่านช่องทางต่างๆ อาทิ เว็บไซต์ (Website) ของหน่วยงานรัฐที่เกี่ยวข้อง รวมถึงส่งเสริมให้บุคลากรของบริษัทมีความรู้และเข้าใจในกระบวนการต่างๆ ที่เกี่ยวข้อง เพื่อให้บริษัทสามารถดำเนินธุรกิจได้โดยไม่ขัดกับระเบียบ ข้อบังคับ และกฎหมายที่เกี่ยวข้อง พร้อมทั้งมีการปรึกษากับผู้เชี่ยวชาญที่เกี่ยวข้อง</p> <p>2. สำหรับข้อกฎหมายและข้อบังคับต่างๆ ในฐานะบริษัทจดทะเบียนในตลาดหลักทรัพย์ บริษัทได้มีการส่งเสริมให้บุคลากรของบริษัทมีความรู้และเข้าใจโดยการอบรมตามข้อกำหนด</p> <p>3. บริษัทได้มีการจัดตั้งคณะทำงานเพื่อ ติดตาม เตรียมการปรับปรุงเพื่อเตรียมพร้อมสำหรับการปฏิบัติงานภายใต้กฎหมายคุ้มครองข้อมูลส่วนบุคคล หรือ PDPA</p> <p>4. นอกจากนี้บริษัทยังได้เข้าร่วมเป็นสมาชิก สมาคมอุตสาหกรรมเทคโนโลยีเครื่องมือนแพทย์ไทย (THAIMED) ซึ่งจะรับทราบข่าวสารการเปลี่ยนแปลงเกี่ยวกับข้อกฎหมายต่างๆที่เกี่ยวข้อง ตลอดจนให้ความเห็นในมุมมองของผู้ประกอบการเพื่อสื่อสารไปยังผู้บริหารของหน่วยงานหรือองค์กรที่เกี่ยวข้อง</p>
ความเสี่ยงด้านการทุจริต (Fraud Risk)		
1. ด้านการทุจริต	ความเสี่ยงการทุจริตที่เกี่ยวข้องกับการพิจารณาอนุมัติ และ/หรืออนุญาต ความเสี่ยงในการทุจริตด้านความโปร่งใสของการใช้อำนาจหน้าที่และตำแหน่ง ความเสี่ยงการทุจริตเรื่องการขอ และ/หรือการใช้งบประมาณ	<p>1. มีกำหนดนโยบายต่อต้านการทุจริต จรรยาบรรณองค์กร และนโยบายที่เกี่ยวข้อง อีกทั้งมีช่องทางการแจ้งเบาะแสให้พนักงานและผู้มีส่วนได้ส่วนเสียอื่นๆ รวมถึงมีการกำหนดการแบ่งแยกหน้าที่พร้อมทั้งมีการสอบทาน และสร้างระบบการควบคุมภายในที่เหมาะสม ตลอดจนการสื่อสารและสร้างวัฒนธรรมองค์กรที่ให้ความสำคัญกับการควบคุมภายใน และการต่อต้านการทุจริต</p> <p>2. มีการใช้ระบบ ERP ในการปฏิบัติงานเพื่อควบคุมการดำเนินงานให้ถูกต้องตามอำนาจดำเนินการและงบประมาณที่ได้รับ การอนุมัติ</p>

ความเสี่ยง	ผลกระทบ	การดำเนินงานตามมาตรการลดความเสี่ยง
ความเสี่ยงด้านสิ่งแวดล้อม (ESG Risk)		
1. ความยั่งยืน	<p>เพื่อความพร้อมในการป้องกันและปรับตัวรับความเสี่ยงต่างๆ รวมถึงความเสี่ยงด้าน “ESG” อย่างมีประสิทธิภาพ เช่น ผลกระทบด้านสิ่งแวดล้อมที่มีต่อการสรรหาผลิตภัณฑ์หรือบริการ สถานที่ปฏิบัติงานที่มีความเสี่ยงเรื่องสิ่งแวดล้อมที่สร้างผลกระทบต่อชุมชนโดยรอบ การเปลี่ยนแปลงโครงสร้างประชากรและพฤติกรรมการใช้ชีวิตของคนในสังคมเปลี่ยนแปลง ความเสี่ยงจากการตอบสนองหรือเกี่ยวข้องกับ การเคลื่อนไหวทางสังคม (Social Movement) ความบกพร่องในการกำกับดูแลภายในองค์กร เป็นต้น</p>	<ol style="list-style-type: none"> บริษัทได้กำหนดจรรยาบรรณในการดำเนินธุรกิจ ซึ่งในปี 2564 คณะกรรมการบริษัทเห็นควรปรับปรุงจรรยาบรรณในการดำเนินธุรกิจในหัวข้อความรับผิดชอบต่อสังคม และสิ่งแวดล้อม ใน 3 ด้าน ได้แก่ การบริหารจัดการด้านพลังงาน การบริหารจัดการทรัพยากรน้ำและการบริหารจัดการขยะ ของเสีย และมลพิษ โดยบริษัทได้มีการปฏิบัติเพื่อให้สอดคล้องกับนโยบายเช่น การติดตั้ง Solar Rooftop การเปลี่ยนหลอดไฟเป็น LED การรณรงค์การประหยัดพลังงาน การลดและการใช้ซ้ำสำหรับบรรจุภัณฑ์เพื่อการขนส่งเพื่อลดขยะ บริษัทยังมีแนวคิดที่จะนำเทคโนโลยีและนวัตกรรมเพื่อพัฒนาคุณภาพชีวิต และเป็นมิตรกับสิ่งแวดล้อม เพื่อตอบสนองความต้องการของลูกค้า อีกทั้งยังมุ่งมั่นที่จะดำเนินธุรกิจในระยะยาวอย่างเป็นธรรมกับทุกฝ่ายที่มีส่วนเกี่ยวข้อง ซึ่งสอดคล้องกับวิสัยทัศน์ และพันธกิจของบริษัท บริษัทมีเป้าหมายและแผนที่จะดำเนินการพัฒนาระบบภายในเพื่อเพิ่มประสิทธิภาพในการทำงานและลดความสูญเสียทรัพยากรโดยไม่จำเป็น (Waste) ด้วยการจัดเป้าหมายการบริหารแบบลีน (LEAN Management) บริษัทมีกระบวนการในการกำกับดูแลภายในองค์กร ผ่านการกำหนดนโยบายและระเบียบวิธีต่างๆ มีการแบ่งแยกหน้าที่พร้อมทั้งมีการสอบทานการปฏิบัติงาน ระหว่างกัน รวมถึงมีแผนการตรวจสอบจากผู้ตรวจสอบภายในเพื่อสุ่มสอบทานการปฏิบัติพร้อมทั้งรายงานผลการตรวจสอบแก่คณะกรรมการตรวจสอบอยู่เป็นประจำทุกไตรมาส ตลอดจนการสื่อสารและสร้างวัฒนธรรมองค์กรที่ให้ความสำคัญกับการควบคุมภายใน การต่อต้านการทุจริต และความเสี่ยงต่อองค์กร

การขับเคลื่อนธุรกิจเพื่อความยั่งยืน



นโยบายและเป้าหมายการจัดการด้านความยั่งยืน

บริษัทดำเนินธุรกิจภายใต้วิสัยทัศน์ “ประชาชนในประเทศไทยมีสุขภาพที่แข็งแรง มีชีวิตที่ยืนยาวและมีความสุข ผ่านการใช้นวัตกรรมเทคโนโลยีทางการแพทย์ขั้นหน้าที่เราได้ตั้งใจคัดสรรจากทั่วโลก” โดยมีเจตนารมณ์สำคัญคือการเป็นส่วนหนึ่งในการยกระดับขีดความสามารถของการให้บริการทางด้านสาธารณสุขของประเทศไทย รวมทั้งเป็นไปด้วยความรับผิดชอบต่อกลุ่มผู้มีส่วนได้เสีย โดยการกำหนดแนวทางการดำเนินงานด้านสิ่งแวดล้อม สังคม และบรรษัทภิบาล (Environmental, Social and Governance: ESG) ตามกรอบของการพัฒนาที่ยั่งยืน โดยบริษัทเชื่อมั่นว่าการสรรหานวัตกรรมทางการแพทย์ใหม่ๆ นอกจากจะสามารถตอบสนองความต้องการของลูกค้าได้ ยังต้องจัดหามาจากผู้ผลิตที่มีการดำเนินธุรกิจโดยใส่ใจต่อสิ่งแวดล้อม อีกทั้งบริษัทยังมุ่งมั่นที่จะดำเนินธุรกิจในระยะยาวอย่างเป็นธรรมกับทุกฝ่ายที่มีส่วนเกี่ยวข้องด้วยแนวทางความรับผิดชอบต่อสังคม จากหลักการดำเนินธุรกิจที่บริษัทยึดถือและใช้เป็นแนวทางในการดำเนินธุรกิจมาโดยตลอด นอกจากนั้นบริษัทยังประกอบธุรกิจอยู่บนพื้นฐานหลักการกำกับดูแลกิจการที่ดี เพื่อที่จะสามารถสร้างผลตอบแทนให้กับผู้ถือหุ้นและผู้ที่เกี่ยวข้องทุกฝ่ายได้อย่างมั่นคงและยั่งยืน

นอกจากนี้เพื่อให้การดำเนินธุรกิจของบริษัทสอดคล้องไปกับเจตนารมณ์ที่ต้องการแสดงความรับผิดชอบต่อผู้มีส่วนได้เสียตามกรอบการพัฒนาที่ยั่งยืน ในรอบปีที่ผ่านมาบริษัทได้กำหนดแนวทางการดำเนินธุรกิจที่สอดคล้องไปกับเป้าหมายการพัฒนาที่ยั่งยืนของสหประชาชาติ (UN Sustainable Development Goals (SDGs)) จำนวน 6 เป้าหมาย ประกอบไปด้วย



เป้าหมายการพัฒนาที่ยั่งยืน	แนวทางการบริหารจัดการ
<div data-bbox="165 1167 298 1294"> </div> <p>เป้าหมายที่ 3 : มีสุขภาพและความเป็นอยู่ที่ดี</p> <p>รับรองการมีสุขภาพและความเป็นอยู่ที่ดีของทุกคนในทุกช่วงอายุ ส่งมอบผลิตภัณฑ์การแพทย์ที่โดดเด่นด้วยนวัตกรรมและประสิทธิภาพ</p>	<ul style="list-style-type: none"> มีการสรรหานวัตกรรมผลิตภัณฑ์และการให้บริการแก่กลุ่มลูกค้าให้ทันสมัยอยู่เสมอ เพื่อให้ลูกค้าของบริษัทซึ่งส่วนมากเป็นบุคลากรทางการแพทย์ได้ใช้ผลิตภัณฑ์ที่มีคุณภาพและทันสมัยสามารถส่งต่อการให้บริการทางการแพทย์ที่มีประสิทธิภาพแก่ผู้เข้ารับบริการได้ บริษัทมีการพัฒนาการดำเนินธุรกิจของบริษัทเพื่อส่งเสริมทางเลือกการเข้าถึงการให้บริการทางการแพทย์แก่กลุ่มลูกค้าเป้าหมาย, เพิ่มขีดความสามารถด้านการให้บริการทางการแพทย์ของประเทศไทย ส่งเสริมสุขภาพและความเป็นอยู่ของประชาชนไทย เช่น ในช่วงที่มีการระบาดของไวรัสโควิด-19 บริษัทได้มีการเพิ่มธุรกิจและผลิตภัณฑ์ที่เกี่ยวข้องกับการตรวจวินิจฉัยการป้องกันการติดต่อของไวรัสโควิด-19 การพัฒนาผลิตภัณฑ์และการให้บริการที่ตอบสนองต่อพฤติกรรมและสภาพสังคมที่เปลี่ยนแปลงไปในวิถีใหม่ (New Normal) เช่น ธุรกิจการตรวจไวรัส HPV และโรคติดต่อทางเพศสัมพันธ์ ที่ผู้ใช้บริการสามารถเก็บตัวอย่างได้ด้วยตนเองที่บ้าน และส่งผลมาที่ห้องปฏิบัติการของบริษัท โดยที่ไม่ต้องเดินทางมาเข้ารับบริการ <p>บริษัทมุ่งหวังในการเป็นส่วนหนึ่งของการพัฒนาทางเลือกและการเข้าถึงการรักษาและเฝ้าระวังในประเทศไทย โดยการขยายธุรกิจทางด้านห้องปฏิบัติการเพื่อผลิตยารักษาและเฝ้าระวังด้วยวิธีภูมิคุ้มกันบำบัด เพิ่มการเข้าถึงการรักษาด้วยวิธีภูมิคุ้มกันบำบัดให้สามารถเข้าถึงได้ง่ายยิ่งขึ้น</p>

เป้าหมายการพัฒนาที่ยั่งยืน	แนวทางการบริหารจัดการ
<div data-bbox="165 295 300 427">  </div> <p>เป้าหมายที่ 4 : การศึกษาที่เท่าเทียม</p> <p>รับรองการศึกษาที่เท่าเทียมและทั่วถึง ส่งเสริมการเรียนรู้ของชุมชนและสังคม</p>	<ul style="list-style-type: none"> • บริษัทส่งเสริมการเรียนรู้ตลอดชีวิตของพนักงาน จัดให้พนักงานสามารถเลือกการอบรมและฝึกฝนทักษะความรู้ที่จำเป็นต่อการทำงาน รวมถึงทักษะที่พนักงานมีความสนใจ เพื่อเป็นการพัฒนากระบวนการทำงาน ให้มีประสิทธิภาพมากยิ่งขึ้น • ส่งเสริมการเข้าถึงนวัตกรรมการเรียนรู้ของพนักงาน ลูกค้าและผู้เกี่ยวข้องอยู่เสมอ โดยการจัดฝึกอบรมเพื่อให้เกิดความเชี่ยวชาญในตัวผลิตภัณฑ์ รวมถึงจัดให้มีการแลกเปลี่ยนเรียนรู้ในข้อมูลของผลิตภัณฑ์ หากเป็นผลิตภัณฑ์ใหม่ที่มีการนำเข้ามาเป็นครั้งแรก • ส่งเสริมและพัฒนานวัตกรรมการเรียนรู้ของนิสิตนักศึกษาด้านการแพทย์ในประเทศไทย โดยบริษัทได้สนับสนุนเครื่องตรวจตัวอย่างทางห้องปฏิบัติการแบบอัตโนมัติ ให้กับมหาวิทยาลัยแพทย์ เพื่อเป็นเครื่องตัวอย่างทางการเรียนการสอนในมหาวิทยาลัย โดยมีวัตถุประสงค์เพื่อให้เกิดความชำนาญในการใช้เครื่องมือ และสามารถส่งต่อการบริการและการรักษาผู้ป่วยที่มีประสิทธิภาพได้ เมื่อสำเร็จการศึกษาออกมาเป็นบุคลากรการแพทย์ในอนาคต
<div data-bbox="165 981 300 1113">  </div> <p>เป้าหมายที่ 5 : บรรลุความเสมอภาค ความเท่าเทียมทางเพศ</p> <p>รับรองการศึกษาที่เท่าเทียมและทั่วถึง ส่งเสริมการเรียนรู้ของชุมชนและสังคม</p>	<ul style="list-style-type: none"> • บริษัทประกาศจรรยาบรรณในการดำเนินธุรกิจด้วยการเคารพสิทธิมนุษยชน โดยบริษัทจะไม่ดำเนินการ มีส่วนร่วม หรือมีกิจกรรมใดๆ ที่เป็นการละเมิดหรือขัดต่อหลักสิทธิมนุษยชน • ส่งเสริมการมีส่วนร่วมของพนักงานทุกระดับชั้น โดยไม่มีการแบ่งแยกเพศ หรือสถานะ ไม่มีการกีดกันทางเพศ • สัดส่วนพนักงานหญิงต่อพนักงานทั้งหมด อยู่ที่ร้อยละ 68
<div data-bbox="165 1288 300 1420">  </div> <p>เป้าหมายที่ 8 : การจ้างงานที่มีคุณค่าและการเติบโตทางเศรษฐกิจ</p> <p>ส่งเสริมการเติบโตทางเศรษฐกิจที่ต่อเนื่อง ครอบคลุมและยั่งยืน การจ้างงานที่มีคุณค่า ปกป้องสิทธิแรงงานและส่งเสริมสภาพแวดล้อมที่เหมาะสมและปลอดภัยต่อการทำงาน</p>	<ul style="list-style-type: none"> • บริษัทส่งเสริมมุ่งเน้นในการสร้างสรรค์ด้านนวัตกรรมผลิตภัณฑ์ทางการแพทย์ โดยมีนโยบายในการจัดหาผลิตภัณฑ์ที่มีคุณภาพ ไม่ว่าจะมาจากผู้ผลิตรายใหญ่หรือรายเล็ก โดยต้องสามารถตอบโจทย์ความต้องการของลูกค้าได้ • บริษัทให้ความสำคัญใส่ใจต่อการส่งเสริมสภาพแวดล้อมในการทำงานโดยคำนึงถึงปลอดภัยและเหมาะสมกับการทำงาน สำหรับผู้ทำงานทุกคน ให้การสนับสนุนด้านสวัสดิการแก่พนักงานทุกระดับ และปราศจากการจ้างงานที่ผิดหลักสิทธิมนุษยชน • บริษัทมีการส่งเสริมการเรียนรู้และพัฒนาตัวเองของพนักงานให้ทันต่อการเปลี่ยนแปลงของนวัตกรรมเทคโนโลยีการแพทย์ที่มีการเปลี่ยนแปลงอย่างรวดเร็วในปัจจุบัน

เป้าหมายการพัฒนาที่ยั่งยืน	แนวทางการบริหารจัดการ
<div data-bbox="165 297 298 427">  </div> <p>เป้าหมายที่ 9 : อุตสาหกรรม นวัตกรรม โครงสร้างพื้นฐาน</p> <p>พัฒนาโครงสร้างพื้นฐานที่พร้อมรับการเปลี่ยนแปลง ส่งเสริมการปรับตัวให้เป็นอุตสาหกรรมอย่างยั่งยืนและทั่วถึง ส่งเสริมนวัตกรรมและการวิจัยทางวิทยาศาสตร์</p>	<ul style="list-style-type: none"> • สรรหาสินค้าและบริการโดยตั้งอยู่บนพื้นฐานของนวัตกรรมและเทคโนโลยีทางการแพทย์ที่มีคุณภาพและสามารถตอบสนองความต้องการของบุคลากรทางการแพทย์ได้เป็นอย่างดี • พัฒนาระบบการธุรกิจในการแสวงหาโอกาสทางธุรกิจใหม่ๆ เพื่อพัฒนาอุตสาหกรรมทางการแพทย์ของประเทศไทย • เพิ่มสัดส่วนการเข้าถึงลูกค้าในกลุ่มบุคคลทั่วไป (B2C) เพื่อส่งเสริมการเข้าถึงบริการด้านการแพทย์ของประชากรไทย • ในส่วนของธุรกิจเซลล์และภูมิคุ้มกันบำบัด บริษัทมุ่งหวังในการส่งเสริมให้บุคลากรการแพทย์สามารถเข้าถึงการให้บริการดังกล่าวได้เพิ่มขึ้น เพื่อเป็นการส่งเสริมต่อยอดการให้บริการในอุตสาหกรรมทางการแพทย์ของประเทศไทยให้สามารถเติบโตอย่างยั่งยืน • การร่วมมือกับโรงเรียนแพทย์ในการสนับสนุนอุปกรณ์และเครื่องอำนวยความสะดวกสำหรับการทำวิจัยเชิงคลินิก (Clinical Research) เพื่อต่อยอดองค์ความรู้ในการรักษาผู้ป่วยด้านโรคมะเร็งด้วยวิธีภูมิคุ้มกันบำบัด <p>เป็นส่วนหนึ่งของการเติบโตทางด้านเศรษฐกิจไทย ยกกระตือรือร้นความสามารถของภาคบริการทางด้านสาธารณสุขไทย เพื่อตอบรับกับการส่งเสริมของภาครัฐ สำหรับเป้าหมายทางด้าน Wellness being และ Medical Tourism ในนโยบาย Thailand 4.0</p>
<div data-bbox="165 1214 298 1344">  </div> <p>เป้าหมายที่ 16 : สังคมสงบสุข ยุติธรรม ไม่แบ่งแยก</p> <p>ส่งเสริมสังคมสงบสุข ยุติธรรม ไม่แบ่งแยก เพื่อการพัฒนาที่ยั่งยืน</p>	<ul style="list-style-type: none"> • บริษัทมีจรรยาบรรณธุรกิจในการสนับสนุนการดำเนินงานตามหลักสิทธิมนุษยชน • บริษัทมีนโยบายในการต่อต้านการทุจริตและการคอร์รัปชันในทุกรูปแบบ ไม่ว่าจะเป็นทางตรงหรือทางอ้อมรวมถึงมีช่องทางในการร้องเรียนเกี่ยวกับการกระทำผิดด้านการทุจริต • บริษัทกำหนดหลักในการดำเนินกิจการที่ดี (Corporate Governance) เผยแพร่อยู่บนเว็บไซต์ของบริษัท

การจัดการผลกระทบต่อผู้มีส่วนได้เสียในห่วงโซ่คุณค่าของธุรกิจ

บริษัทประกอบธุรกิจหลักในการเป็นตัวกลางเชื่อมต่อระหว่างผู้ผลิตผลิตภัณฑ์ทางการแพทย์จากทั่วทุกมุมโลกและผู้ให้บริการทางการแพทย์ในประเทศไทย ไม่ว่าจะเป็นโรงพยาบาลรัฐบาล โรงพยาบาลเอกชน หรือสถาบันการแพทย์ชั้นนำในประเทศไทย ทำให้บริษัทถือว่าเป็นส่วนหนึ่งที่สำคัญของระบบการให้บริการสาธารณสุขในประเทศไทย ด้วยเหตุนี้บริษัทจึงต้องมีการพัฒนาและบริหารจัดการห่วงโซ่คุณค่าของการดำเนินธุรกิจของบริษัท เพื่อให้ผู้มีส่วนได้เสียตลอดทั้งห่วงโซ่คุณค่าของบริษัท มั่นใจว่าบริษัทสามารถตอบสนองความต้องการของผู้มีส่วนได้เสียได้ตามความคาดหวังที่มีให้แก่บริษัท โดยห่วงโซ่คุณค่าของบริษัทสามารถแบ่งออกได้ 5 กิจกรรม โดยมีรายละเอียดดังนี้

การจัดหาผลิตภัณฑ์ และการบริหารปัจจัยการผลิต (Inbound Logistics)

- การจัดหาผลิตภัณฑ์ในวัตถุดิบทางการแพทย์ เพื่อตอบสนองความต้องการของลูกค้า ให้ทันต่อเทคโนโลยีการแพทย์ที่มีการเปลี่ยนแปลงอยู่ตลอดเวลา
- การคัดเลือกผลิตภัณฑ์ ต้องผ่านเกณฑ์การรับรองคุณภาพมาตรฐานระดับสากล เช่น US-FDA, CE Mark
- ผลิตภัณฑ์ต้องเป็นมิตรกับสิ่งแวดล้อม ซึ่งรวมถึงบริษัทคู่ค้าในต่างประเทศต้องมีนโยบายและแนวปฏิบัติในการดำเนินงานที่คำนึงถึงความยั่งยืนด้านสิ่งแวดล้อม ซึ่งจะเป็นการตอบสนองต่อแนวทางการพัฒนาที่ยั่งยืนตลอดทั้งห่วงโซ่อุปทานของบริษัท
- สินค้าและบริการใหม่ๆ ที่บริษัทจัดหามา ต้องสามารถต่อยอดจุดแข็งของบริษัทและเป็นสินค้าที่มีข้อได้เปรียบในการแข่งขัน สามารถลอกเลียนแบบได้ยาก และต้องสามารถตอบสนองความต้องการของบุคลากรทางการแพทย์ได้อย่างดี



การกระจายสินค้า (Outbound Logistics)

- ปรับปรุงประสิทธิภาพกระบวนการขนส่งและส่งมอบสินค้าผลิตภัณฑ์ไปยังลูกค้า
- เพิ่มช่องทางจัดจำหน่ายต่างๆ ของบริษัท ให้สามารถเข้าถึงลูกค้าได้หลากหลายกลุ่มมากยิ่งขึ้น



การปฏิบัติการ (Operation)

- การดำเนินการขึ้นทะเบียนรับรองผลิตภัณฑ์กับหน่วยงานผู้รับผิดชอบในประเทศ เพื่อเป็นการสร้างความเชื่อมั่นของผลิตภัณฑ์แก่ลูกค้า
- การร่างสัญญาการค้าที่เป็นธรรมต่อลูกค้าและบริษัท และเพื่อเป็นการตอบสนองต่อความคาดหวังของลูกค้าพันธมิตร
- การบริหารจัดการสินค้าคงคลัง และจัดการพื้นที่ในการเก็บสินค้าให้มีประสิทธิภาพ ลดการใช้พลังงานที่เกิดจากคลังสินค้าของบริษัท
- บริษัทได้รับรองมาตรฐาน ISO13485:2016 ซึ่งเป็นมาตรฐานการจัดการด้านคุณภาพสำหรับเครื่องมือและอุปกรณ์ทางการแพทย์ และมาตรฐาน ISO9001:2015 ระบบการบริหารคุณภาพตามมาตรฐานสากล



การบริการหลังการขาย (Services)

- บริการให้ความรู้และอบรมการใช้ผลิตภัณฑ์แก่ลูกค้าที่ซื้อสินค้าของบริษัท โดยมีทีมพนักงานที่มีความเชี่ยวชาญในแต่ละผลิตภัณฑ์คอยเป็นผู้ให้ข้อมูล และข้อเสนอแนะการใช้งาน
- บริการดูแลผลิตภัณฑ์หลังการขายโดยทีมวิศวกรบริการ มีการรับประกันและซ่อมบำรุงผลิตภัณฑ์ในกรณีที่มีปัญหาหลังจากการซื้อสินค้า
- เพิ่มช่องทางการติดต่อประสานงานที่หลากหลาย สร้างความเชื่อมั่นของลูกค้าที่มีต่อผลิตภัณฑ์ของบริษัท ในกระบวนการขายตั้งแต่ก่อนและหลังการขาย



การตลาดและการขาย (Sale and Marketing)

- บริษัทได้มีการวิจัยด้านการตลาด เพื่อสอบถามถึงความต้องการของลูกค้าเป้าหมายเป็นระยะๆ เพื่อที่บริษัทจะสามารถจัดหาสินค้าได้ตรงต่อความต้องการของลูกค้าได้ โดยมีฝ่ายพัฒนาธุรกิจที่รับผิดชอบในการสรรหาสินค้าและผลิตภัณฑ์ใหม่ๆ ที่จะต่อยอดการเติบโตของบริษัท
- บริษัทมีการทำการตลาดในกลุ่มลูกค้าเป้าหมายที่เฉพาะเจาะจง เช่น สูตินรีแพทย์ ฝ่ายงานห้องแลปหรือห้องปฏิบัติการในโรงพยาบาล
- การตลาดสร้างการรับรู้ของแบรนด์ในวงกว้าง (Brand Awareness)

ผู้มีส่วนได้เสียในห่วงโซ่คุณค่าของบริษัท

บริษัทได้จำแนกผู้มีส่วนได้เสียของบริษัทออกเป็น 5 กลุ่มได้แก่ผู้ถือหุ้น พนักงานและลูกจ้าง ลูกค้า คู่ค้าและเจ้าหนี้ สังคม และสิ่งแวดล้อม ซึ่งครอบคลุมกระบวนการห่วงโซ่คุณค่าของธุรกิจของบริษัท

โดยผู้มีส่วนได้เสียดังกล่าวได้ถูกเผยแพร่อยู่ในจรรยาบรรณในการดำเนินธุรกิจของบริษัท ซึ่งบริษัทได้กำหนดความคาดหวัง ความรับผิดชอบและแนวทางในการปฏิบัติต่อผู้มีส่วนได้เสียทั้ง 5 กลุ่ม โดยมีรายละเอียดดังนี้

ผู้มีส่วนได้เสีย	ความคาดหวัง ของผู้มีส่วนได้เสีย	ความรับผิดชอบต่อและ แนวปฏิบัติที่มีต่อ ผู้มีส่วนได้เสีย	ช่องทางการสื่อสาร
ผู้ถือหุ้น	<ul style="list-style-type: none"> สร้างผลตอบแทนที่สมเหตุสมผล ดำเนินกิจการด้วยความยั่งยืน ตามหลักความรับผิดชอบต่อสิ่งแวดล้อม สังคม ภายใต้อำนาจหน้าที่ 	<ul style="list-style-type: none"> บริษัทจะประกอบธุรกิจด้วยความซื่อสัตย์ สุจริต ดำเนินธุรกิจด้วยความโปร่งใส และคำนึงถึงผลตอบแทนที่ยั่งยืนอย่างต่อเนื่อง คำนึงถึงการเพิ่มมูลค่าของบริษัทในระยะยาว เพื่อสร้างความพึงพอใจและผลประโยชน์ของผู้ถือหุ้นเป็นสำคัญ เปิดเผยข้อมูล รวมถึงรายงานที่สำคัญของบริษัทต่อนักลงทุนโดยยึดหลักถูกต้อง เพียงพอ เท่าเทียม และทันเวลา 	<ul style="list-style-type: none"> การประชุมผู้ถือหุ้น เว็บไซต์นักลงทุนสัมพันธ์ รายงานประจำปี Opportunity Day ประจำปีไตรมาส
พนักงานและลูกจ้าง	<ul style="list-style-type: none"> ได้รับค่าตอบแทนและสวัสดิการที่เหมาะสม ได้รับโอกาสในการพัฒนาความรู้ ประสบการณ์ ทักษะภาพ เพื่อความก้าวหน้าในการทำงาน 	<ul style="list-style-type: none"> บริษัทมีระบบในการบริหารจัดการกำลังคนให้เหมาะสมกับภาระงาน และมีการดูแลด้านสวัสดิการพนักงานที่ดี บริษัทมีการสนับสนุนให้พนักงานเข้าอบรมเพิ่มพูนความรู้และทักษะที่จำเป็นต่องาน รวมถึงสนับสนุนความก้าวหน้าทางอาชีพของพนักงานทุกระดับ 	<ul style="list-style-type: none"> การจัดอบรมพนักงาน ช่องทางการประเมินผล การปฏิบัติงานประจำปี

ผู้มีส่วนได้เสีย	ความคาดหวัง ของผู้มีส่วนได้เสีย	ความรับผิดชอบและ แนวปฏิบัติที่มีต่อ ผู้มีส่วนได้เสีย	ช่องทางการสื่อสาร
พนักงานและลูกจ้าง	<ul style="list-style-type: none"> สภาพแวดล้อมเหมาะสมกับการทำงานและอาชีวอนามัย ได้รับการปฏิบัติภายใต้กฎหมายและกฎเกณฑ์ที่เกี่ยวข้องกับการจ้างงาน สวัสดิภาพและความปลอดภัยอย่างเคร่งครัด 	<ul style="list-style-type: none"> สนับสนุนการสร้างเสริมวัฒนธรรมองค์กรและบรรยากาศที่ดีในการทำงานเป็นทีมและปรับปรุงสภาพแวดล้อมของสถานที่ทำงานให้เหมาะสมต่อการปฏิบัติงานของพนักงาน 	<ul style="list-style-type: none"> ติดต่อผ่านทางช่องทางที่ฝ่ายทรัพยากรบุคคลกำหนดไว้
ลูกค้า	<ul style="list-style-type: none"> ได้รับการใช้งานผลิตภัณฑ์นวัตกรรมทางการแพทย์ที่มีคุณภาพ ทันสมัยและสามารถตอบสนองต่อความต้องการได้เป็นอย่างดี ได้รับคำปรึกษา และดูแลการใช้งานรวมถึงระบบการซ่อมบำรุงหากเกิดปัญหาการใช้งาน ได้รับการให้บริการทางห้องปฏิบัติการการวินิจฉัยที่สะดวก รวดเร็ว แม่นยำ ได้มาตรฐาน 	<ul style="list-style-type: none"> จัดตั้งฝ่ายพัฒนาธุรกิจของบริษัทเพื่อสรรหาผลิตภัณฑ์ทางการแพทย์ที่สามารถตอบสนองความต้องการของลูกค้า โดยบริษัทมุ่งมั่นที่จะสร้างความพึงพอใจสูงสุดให้แก่ลูกค้าโดยเฉพาะอย่างยิ่งด้านคุณภาพของผลิตภัณฑ์ บริษัทมีระบบการให้บริการดูแลหลังการขาย รวมถึงมีช่องทางในการขอรับคำปรึกษาแนะนำหลากหลายช่องทาง จัดตั้งทีมพนักงานเพื่อดูแลการให้บริการทางห้องปฏิบัติการโดยตรง เพื่อรองรับความต้องการของกลุ่มลูกค้า 	<ul style="list-style-type: none"> การสื่อสาร ติดต่อผ่านทางเว็บไซต์ของบริษัทหรือผู้ที่เกี่ยวข้อง เช่น ฝ่ายขาย การจัดประชุม อบรม สายด่วนบริการหลังการขาย (After sale support)
คู่ค้าและเจ้าหนี้	<ul style="list-style-type: none"> คาดหวังการทำสัญญาที่เป็นธรรมและสมเหตุสมผล คัดเลือกคู่ค้าด้วยความยุติธรรมและเท่าเทียม บริษัทต้องสามารถปฏิบัติตามเงื่อนไขสัญญาได้ครบถ้วน โปร่งใส 	<ul style="list-style-type: none"> ปฏิบัติตามเงื่อนไขที่ได้ให้ไว้แก่คู่ค้าอย่างเคร่งครัด คัดเลือกคู่ค้าด้วยความยุติธรรม -ยึดมั่นในสัญญา ข้อตกลงเงื่อนไขของเจ้าหนี้ อย่างเคร่งครัด ชำระหนี้ตรงเวลา ครบถ้วน และเปิดเผยข้อมูลอย่างโปร่งใส 	<ul style="list-style-type: none"> เว็บไซต์บริษัท คู่ค้าที่ต้องการติดต่อด้านการจัดจำหน่ายและนำเข้าผลิตภัณฑ์สามารถติดต่อ email ฝ่ายพัฒนาธุรกิจ BD@winnergy.co.th เจ้าหนี้ของบริษัทติดต่อฝ่ายบัญชีและการเงินตามช่องทางที่กำหนด

ผู้มีส่วนได้เสีย	ความคาดหวัง ของผู้มีส่วนได้เสีย	ความรับผิดชอบและ แนวปฏิบัติที่มีต่อ ผู้มีส่วนได้เสีย	ช่องทางการสื่อสาร
สังคมและสิ่งแวดล้อม	<ul style="list-style-type: none"> ส่งเสริมและสนับสนุนการมีส่วนร่วมในการพัฒนาชุมชนและสังคม ดำเนินธุรกิจด้วยความยั่งยืน จำหน่ายผลิตภัณฑ์และสินค้า ที่ผ่านการรับรองและขึ้นทะเบียนผลิตภัณฑ์จากหน่วยงานที่รับผิดชอบในประเทศไทยและในระดับสากล คาดหวังให้บริษัทใส่ใจและสนับสนุนการดำเนินธุรกิจด้วยความยั่งยืน โดยให้ความสำคัญกับบริษัทที่มีนโยบายและแนวทางในการจัดการด้านความยั่งยืนและความรับผิดชอบต่อสังคม ตามกรอบของ ESG 	<ul style="list-style-type: none"> บริษัทมีนโยบายในการประกอบธุรกิจด้วยความใส่ใจต่อสิ่งแวดล้อม โดยคำนึงถึงการดูแลรักษาสิ่งแวดล้อมทั้งภายในและภายนอกบริษัท ตลอดจนการใช้ทรัพยากรธรรมชาติอย่างมีประสิทธิภาพและเกิดประโยชน์สูงสุด กำหนดจรรยาบรรณธุรกิจด้านความรับผิดชอบต่อสังคม สิ่งแวดล้อม กำหนดให้ดำเนินการโดยปฏิบัติตามกฎหมายที่เกี่ยวข้องกับการดูแลรักษาสิ่งแวดล้อมอย่างเคร่งครัด และควบคุมให้เกิดผลกระทบต่อสิ่งแวดล้อมน้อยที่สุด ส่งเสริมการมีส่วนร่วมในการพัฒนาชุมชนและสังคม สนับสนุนกิจกรรมสาธารณะในด้านต่างๆ เพื่อยกระดับคุณภาพสังคมให้ดีขึ้น 	<ul style="list-style-type: none"> หากพบการกระทำผิดจรรยาบรรณ สามารถร้องเรียนในเว็บไซต์บริษัท ส่วนของการแจ้งเบาะแส (Whistleblowing) ช่องทางการติดต่อผ่านเว็บไซต์บริษัท ส่วนของติดต่อเราการจัดกิจกรรมร่วมกับชุมชนและสังคม ช่องทางอื่นๆ ที่บริษัทกำหนด

การจัดการด้านความยั่งยืนในมิติสิ่งแวดล้อม

นโยบายและแนวปฏิบัติด้านสิ่งแวดล้อม

บริษัทมีความตระหนักถึงความรุนแรงของปัญหาด้านสิ่งแวดล้อมในปัจจุบัน โดยบริษัทมีความพยายามที่จะเป็นส่วนหนึ่งในการร่วมแก้ไขและพัฒนาสิ่งแวดล้อมอย่างยั่งยืนในประเทศไทย ตลอดจนในระดับสากล โดยในปัจจุบันบริษัทมีนโยบายในการประกอบธุรกิจด้วยความใส่ใจต่อสิ่งแวดล้อม โดยต้องคำนึงถึงการดูแลรักษาสิ่งแวดล้อมทั้งภายในและภายนอกของบริษัท ลดการสร้างผลกระทบต่อสิ่งแวดล้อม ตลอดจนส่งเสริมการใช้ทรัพยากรอย่างคุ้มค่า ยิ่งไปกว่านั้นบริษัทยังได้มีการควบคุมให้การดำเนินงานของบริษัทต้องปฏิบัติตามกฎหมายที่เกี่ยวข้องกับการดูแลรักษาสิ่งแวดล้อมอย่างเคร่งครัด

โดยเพื่อให้การดำเนินธุรกิจของบริษัทมีผลกระทบต่อสิ่งแวดล้อมน้อยที่สุด บริษัทได้กำหนดแนวทางในการบริหารจัดการประเด็นต่างๆ ด้านสิ่งแวดล้อมที่เป็นส่วนหนึ่งของกระบวนการดำเนินงานปกติ (In-Process) ผ่านการบริหารจัดการทั้ง 3 ด้าน ได้แก่ การบริหารจัดการด้านพลังงาน การบริหารจัดการด้านทรัพยากรน้ำ และการบริหารจัดการด้านขยะ ของเสีย และมลพิษ

การบริหารจัดการด้านพลังงาน

บริษัทให้ความสำคัญกับความรับผิดชอบต่อการจัดการพลังงาน และประสิทธิภาพการใช้พลังงานของบริษัท เพื่อการลดค่าใช้จ่าย และลดผลกระทบต่อพลังงานผ่านวิธีแก้ไขต่าง ๆ ที่เกี่ยวกับเศรษฐกิจคาร์บอนต่ำ (Low Carbon Economy) รวมถึงการจัดการกับการเปลี่ยนแปลงสภาพภูมิอากาศในอนาคต

ถึงแม้ว่าการดำเนินธุรกิจของบริษัทนั้นจะมีลักษณะเป็นการนำเข้าเครื่องมือและอุปกรณ์ทางการแพทย์จากต่างประเทศเพื่อจัดจำหน่ายภายในประเทศ และการให้บริการทางห้องปฏิบัติการเพื่อตรวจวินิจฉัยโรค บริษัทจึงไม่มีกระบวนการผลิตในเชิงอุตสาหกรรม แต่อย่างไรก็ตามฝ่ายบริหารก็ได้ตระหนักและเล็งเห็นถึงความสำคัญของการอนุรักษ์พลังงานและสิ่งแวดล้อม โดยได้ร่วมกันกำหนดแนวทางการดำเนินกิจการในทุกกระบวนการดำเนินงาน (In-Process) ตั้งแต่การสรรหาผลิตภัณฑ์และบริการ การขายและการตลาด การจัดซื้อจัดจ้าง การขนส่ง การส่งมอบสินค้าและบริการ การบริการหลังการขาย รวมไปถึงหน่วยงานที่ปฏิบัติงานในส่วนกลาง (Back office) ให้ดำเนินงานโดยคำนึงถึงการลดคาร์บอนฟุตพริ้นท์ (Carbon Footprint) ขององค์กรเป็นสำคัญ ได้แก่ การใช้พลังงานไฟฟ้า การจัดการของเสีย การขนส่ง การใช้พาหนะขององค์กร การใช้วัสดุอุปกรณ์ต่าง ๆ ในการปฏิบัติงานที่มีคุณลักษณะประหยัดพลังงาน หรือเป็นการใช้พลังงานหมุนเวียน เพื่อลดปริมาณก๊าซเรือนกระจกที่ปล่อยออกมาจากกิจกรรมขององค์กร ซึ่งนอกจากจะเป็นการประหยัดต้นทุนให้กับบริษัทแล้ว ยังเป็นการช่วยประหยัดพลังงานให้กับโลก อันจะมีส่วนช่วยบรรเทาวิกฤตการณ์ทางธรรมชาติ และสิ่งแวดล้อมต่าง ๆ ของชุมชนและโลกอีกทางหนึ่ง บริษัทจึงได้กำหนดแนวปฏิบัติเบื้องต้น ดังนี้

- 1) มุ่งเน้นการนำเทคโนโลยีสมัยใหม่เข้ามาเพื่อการพัฒนาปรับปรุงเครื่องมือในการปฏิบัติงาน ตลอดจนขั้นตอนและวิธีการปฏิบัติงานในแต่ละฝ่ายงานอย่างเหมาะสม และให้สามารถช่วยลดการใช้พลังงานทุกรูปแบบ เช่น นโยบายการลดการใช้กระดาษภายในองค์กร (paperless) โดยการนำเทคโนโลยีมาประยุกต์ใช้กับขั้นตอนการปฏิบัติงานของทุกหน่วยงานเพื่อให้มีการใช้กระดาษในขั้นตอนการปฏิบัติงานน้อยที่สุดผ่านการใช้ระบบการทำงานภายใต้ Microsoft Dynamics Navision รวมถึงการนำระบบออนไลน์ต่าง ๆ มาใช้กับการจัดทำและจัดเก็บเอกสารเข้าสู่ระบบการใช้งานออนไลน์ภายในองค์กร หรือการนำระบบการประชุมทางไกลผ่านจอภาพและเสียง (Video Conference) หรือการประชุมเสมือน (Virtual Meeting) เข้ามาใช้ในการประชุมทุกรูปแบบเพื่อลดการเดินทางโดยยานพาหนะในการเข้าร่วมประชุม เป็นต้น
- 2) มีนโยบายการคัดเลือกผลิตภัณฑ์และบริการ ตลอดจนอุปกรณ์ที่ประหยัดพลังงานและเป็นมิตรกับสิ่งแวดล้อมเป็นอันดับแรกจากผู้ผลิตและผู้จัดจำหน่าย (manufacturer and supplier) โดยเฉพาะอย่างยิ่งการเลือกซื้อสินค้าที่ให้ความสำคัญกับการนำวัสดุกลับมาใช้ใหม่ในกระบวนการผลิตสินค้า
- 3) เพิ่มสัดส่วนการใช้พลังงานหมุนเวียนและพลังงานสะอาด และส่งเสริมกิจกรรมคาร์บอนต่ำ (Low Carbon) โดยบริษัทได้ติดตั้งระบบผลิตไฟฟ้าจากพลังงานแสงอาทิตย์ (Solar Rooftop) มาผลิตไฟฟ้าให้กับอาคารห้องปฏิบัติการและอาคารสำนักงาน รวมถึงคลังสินค้าของบริษัทเพื่อเป็นการส่งเสริมการใช้พลังงานสะอาด รวมถึงขายไฟฟ้าเพื่อช่วยลดภาระค่าใช้จ่ายบางส่วน
- 4) จัดให้มีการซ่อมบำรุงและตรวจสภาพอุปกรณ์ต่าง ๆ ที่เกี่ยวข้องกับการดำเนินงานของบริษัทตามกำหนด โดยการกำหนดระยะเวลาการบำรุงรักษาอุปกรณ์ควบคุมการทำงานของระบบไฟฟ้า ระบบปรับอากาศ ห้องเย็น เครื่องมือและอุปกรณ์การแพทย์ที่ติดตั้งอยู่ตามโรงพยาบาลต่าง ๆ ตลอดจนยานพาหนะของบริษัทอย่างสม่ำเสมอ เพื่อให้มีประสิทธิภาพสูงสุด และลดการก่อมลภาวะต่าง ๆ
- 5) ส่งเสริมการใช้ผลิตภัณฑ์ที่มีการประหยัดพลังงาน โดยบริษัทได้มีการปรับปรุงอาคาร สถานที่ทำงานด้วยการเปลี่ยนหลอดไฟฟ้าย่อแสงเป็นชนิด LED ที่มีการใช้พลังงานไฟฟ้าน้อยกว่าหลอดยี่ห้อแบบปกติ
- 6) กำหนดเป้าหมายและแนวทางในการบริหารจัดการด้านพลังงานในแต่ละปี และสื่อสารให้พนักงานทุกคนเข้าใจและปฏิบัติได้อย่างถูกต้อง

การบริหารจัดการด้านทรัพยากรน้ำ

บริษัทให้ความสำคัญกับการบริหารจัดการทรัพยากรน้ำอย่างยั่งยืน ด้วยการปฏิบัติตามกฎหมายสิ่งแวดล้อม มาตรฐานสากล และข้อบังคับในประเทศ การลดปริมาณการใช้น้ำภายในองค์กร รวมถึงการสร้างตระหนักในเรื่องการใช้น้ำอย่างรู้คุณค่าและมีประสิทธิภาพมากที่สุด จึงได้กำหนดแนวปฏิบัติเบื้องต้นดังนี้

- 1) ส่งเสริมพนักงานในองค์กรบริหารจัดการการใช้น้ำอย่างมีประสิทธิภาพ รวมถึงสร้างตระหนักในเรื่องการใช้น้ำอย่างรู้คุณค่า และมีประสิทธิภาพมากที่สุด
- 2) จัดให้มีการซ่อมบำรุงและตรวจสอบอุปกรณ์ต่าง ๆ ที่เกี่ยวข้องกับระบบการจ่ายน้ำภายในอาคารสำนักงานและคลังสินค้าให้อยู่ในสภาพดีเหมาะสมกับการใช้งานอย่างสม่ำเสมอ พร้อมทั้งสุ่มตรวจสอบการจัดการน้ำทั้งที่เป็นไปตามค่ามาตรฐานควบคุมการระบายน้ำทั้งจากอาคาร เพื่อให้มั่นใจว่าบริษัทมีการจัดการน้ำทั้งอย่างมีประสิทธิภาพ
- 3) กำหนดเป้าหมาย และแนวทางในการบริหารจัดการทรัพยากรน้ำในแต่ละปี และสื่อสารให้พนักงานทุกคนเข้าใจและปฏิบัติได้อย่างถูกต้อง

การบริหารจัดการขยะ ของเสีย มลพิษ

บริษัทให้ความสำคัญกับการบริหารจัดการเศษขยะ สิ่งปฏิกูล หรือวัสดุที่ไม่ใช้แล้ว ด้วยความรับผิดชอบ และใช้มาตรฐาน ข้อบังคับตามที่กฎหมายกำหนด โดยมุ่งเน้นที่จะลดปริมาณเศษขยะ สิ่งปฏิกูล หรือวัสดุที่ไม่ใช้แล้ว ตลอดจนมลพิษในกระบวนการดำเนินงานอย่างยั่งยืน เพื่อลดผลกระทบเชิงลบจากการดำเนินงานของบริษัทที่อาจสร้างปัญหาให้แก่ชุมชนและสังคม จึงได้กำหนดแนวปฏิบัติเบื้องต้นดังนี้

- 1) ส่งเสริมการลดปริมาณขยะ (Reduce) เช่น นโยบายลดการใช้กระดาษ (paperless) จัดหาตู้น้ำดื่มเพื่อลดขยะจากขวดพลาสติก เป็นต้น
- 2) จัดให้มีระบบการจัดการเศษขยะ สิ่งปฏิกูล หรือวัสดุที่ไม่ใช้แล้วให้เป็นไปตามมาตรฐาน โดยให้ความสำคัญกับการคัดแยกประเภทของขยะก่อนนำไปทิ้ง เช่น การคัดแยกขยะรีไซเคิล (Recycle) ได้แยกต่างหากจากขยะทั่วไป เป็นต้น
- 3) รมรณงค้ให้พนักงานภายในองค์กรเห็นความสำคัญของการนำวัสดุกลับมาใช้ใหม่ (Reuse) เช่น การนำบรรจุภัณฑ์ที่มีสภาพดีและยังสามารถใช้งานได้ เช่น กล่องกระดาษ ถังพลาสติกจากคลังสินค้ามาหมุนเวียนใช้ซ้ำ หรือการนำกระดาษที่ใช้เพียงหน้าเดียวมาใช้ซ้ำอีกหน้า เป็นต้น
- 4) สำหรับขยะติดเชื้อหรือสิ่งส่งตรวจที่เกิดจากสิ่งส่งตรวจทางห้องปฏิบัติการ บริษัทมีการบริหารจัดการเฉพาะและกระบวนการกำจัดตามมาตรฐาน ตามที่กฎหมายกำหนด
- 5) วางแผนการบริหารจัดการในเรื่องการสั่งซื้อสินค้าเพื่อให้มีปริมาณสินค้าคงคลังอย่างเหมาะสม โดยบริษัทมีนโยบายในเรื่องปริมาณการสั่งซื้อสินค้าที่ต้องสอดคล้องกับแผนการขายและการตลาด รวมถึงคำสั่งซื้อจากลูกค้า ทั้งนี้ เพื่อไม่ให้เกิดปัญหาสินค้าคงคลังล้นสมัย หรือสินค้าเสื่อมคุณภาพ
- 6) ร่วมกันวางแผนการสั่งซื้อและการส่งมอบสินค้าให้แก่ลูกค้าจากหน่วยงานที่เกี่ยวข้องทั้งระบบ ได้แก่ ฝ่ายการขายและการตลาด ฝ่ายจัดซื้อ ฝ่ายนำเข้าสินค้า และฝ่ายคลังสินค้าและขนส่ง เพื่อการบริหารจัดการในเรื่องการขนส่งสินค้าตั้งแต่ต้นทางจนปลายทางอย่างมีประสิทธิภาพและเป็นการลดค่าใช้จ่ายขององค์กร การบริหารจัดการการสั่งซื้อและการส่งมอบสินค้าสามารถส่งผลต่อการลดจำนวนเที่ยวของการขนส่งลงได้ซึ่งสามารถช่วยลดปริมาณการใช้น้ำมันเชื้อเพลิง และมลพิษที่เกิดจากการใช้ยานพาหนะต่าง ๆ ที่เกิดขึ้นในกระบวนการขนส่งตั้งแต่ผู้ผลิตไปยังลูกค้า ซึ่งอาจส่งผลกระทบต่อสุขภาพและความปลอดภัยของผู้มีส่วนได้เสียทุกกลุ่ม
- 7) กำหนดเป้าหมายและแนวทางในการบริหารจัดการขยะ ของเสีย ในแต่ละปี และสื่อสารให้พนักงานทุกคนเข้าใจและปฏิบัติได้อย่างถูกต้อง

การบริหารจัดการก๊าซเรือนกระจก

ในปี 2564 ที่ผ่านมา บริษัทได้เล็งเห็นถึงความสำคัญของปัญหาด้านสิ่งแวดล้อมซึ่งส่วนหนึ่งเกิดมาจากก๊าซเรือนกระจกที่เกิดขึ้นจากการดำเนินงานของธุรกิจ โดยบริษัทได้มีการจำแนกกิจกรรมที่เป็นสาเหตุให้เกิดก๊าซเรือนกระจกขึ้น ซึ่งสามารถจำแนกเบื้องต้น ได้ดังนี้

- 1) ก๊าซเรือนกระจกทางตรง : เกิดจากของเชื้อเพลิงที่เป็นยานพาหนะของบริษัท ซึ่งส่วนใหญ่ใช้สำหรับการขนส่งสินค้า
- 2) ก๊าซเรือนกระจกทางอ้อม : เกิดจากการใช้ไฟฟ้าของอาคารสำนักงาน และคลังสินค้าของบริษัท รวมไปถึงปริมาณการใช้กระดาษ และ การใช้น้ำประปาของบริษัท

โดยรอบปีที่ผ่านมา บริษัทได้มีความพยายามที่จะลดปริมาณการปล่อยก๊าซเรือนกระจกจากกิจกรรมการดำเนินงานของบริษัทให้น้อยที่สุด โดยทางบริษัทได้มีแผนงานในการลดการใช้พลังงานไฟฟ้า และการลดปริมาณการใช้กระดาษให้น้อยที่สุด (Paperless) ซึ่งได้รับการตอบรับและการร่วมมือที่ดีจากพนักงานทุกระดับ แต่อย่างไรก็ตามในปีปัจจุบันบริษัทยังมิได้มีการคำนวณปริมาณการปล่อยก๊าซเรือนกระจกเกิดจากการดำเนินงานของบริษัทออกมาอย่างเป็นข้อมูลตัวเลขเชิงปริมาณที่แน่นอน ซึ่งในปี 2565 บริษัทมีแผนงานในการส่งเสริมและผลักดันการบริหารจัดการก๊าซเรือนกระจกในเชิงนโยบายด้วยการกำหนดนโยบายผ่านมติที่ประชุมคณะกรรมการบริษัท เพื่อเป็นการส่งเสริมให้บริษัทเป็นส่วนหนึ่งในการแก้ไขปัญหาสิ่งแวดล้อม ที่เกิดจากการปล่อยก๊าซเรือนกระจก

ผลการดำเนินงานด้านสิ่งแวดล้อม

การบริหารจัดการด้านพลังงาน

ปริมาณการใช้ไฟฟ้าในปี 2563 และ 2564

ในปี 2563 และ 2564 บริษัทและบริษัทย่อยมีค่าใช้จ่ายจากการใช้พลังงานไฟฟ้าทั้งสิ้น

	2563	2564
ค่าไฟฟ้า (บาท)	1,274,790	1,188,511

ในปี 2563 และ 2564 บริษัทมีค่าใช้จ่ายที่เกิดจากการใช้พลังงานจากเชื้อเพลิงฟอสซิลโดยยานพาหนะของบริษัท รวมเป็นจำนวนเงิน

	2563	2564
ค่าใช้จ่ายที่เกิดจากการใช้เชื้อเพลิงฟอสซิล (บาท)	405,634	378,297

นอกจากนี้บริษัทยังได้มีการติดตั้งระบบการผลิตไฟฟ้าจากพลังงานแสงอาทิตย์ (Solar Rooftop) ซึ่งผลิตกระแสไฟฟ้าสำหรับอาคารห้องปฏิบัติการ อาคารสำนักงาน และคลังสินค้า ทำให้บริษัทมีปริมาณการใช้ไฟฟ้าลดลง นอกจากนี้บริษัทยังได้จำหน่ายไฟฟ้าส่วนเกินให้แก่การไฟฟ้านครหลวง ซึ่งทำให้บริษัทสามารถลดภาระค่าไฟฟ้าได้จำนวนหนึ่ง

ปริมาณไฟฟ้าที่ผลิตได้จากแผงพลังงานแสงอาทิตย์

	2563	2564
ปริมาณการผลิตไฟฟ้าจากแผงพลังงานแสงอาทิตย์ (หน่วยกิโลวัตต์-ชั่วโมง)	12,993	12,691

รายได้จากการจำหน่ายไฟฟ้าพลังงานแสงอาทิตย์

	2563	2564
รายได้จากการจำหน่ายไฟฟ้าพลังงานแสงอาทิตย์ (หน่วย:บาท)	85,104.15	83,126.05

การบริหารจัดการด้านทรัพยากรน้ำ

ในปี 2563 และ 2564 บริษัทมีค่าใช้จ่ายจากการใช้น้ำประปาไปทั้งสิ้น

	2563	2564
ค่าน้ำประปา (บาท)	16,791	20,708

การจัดการความยั่งยืนในมิติสังคม

นโยบายและแนวปฏิบัติด้านสังคม

บริษัทตระหนักถึงความสำคัญในการดำเนินธุรกิจด้วยความรับผิดชอบต่อสังคม โดยบริษัทมีการกำหนดแนวทางและจรรยาบรรณในการดำเนินธุรกิจโดยไม่ละเมิดต่อหลักสิทธิมนุษยชน ส่งเสริมความเท่าเทียมและส่งเสริมการเรียนรู้พัฒนาตนเองของพนักงานทุกระดับ รวมถึงบริษัทยังมีการส่งเสริมการพัฒนาสังคมอย่างยั่งยืนนอกเหนือจากกระบวนการดำเนินงานปกติ ด้วยการมีส่วนร่วมในการพัฒนาชุมชนและสังคม โดยสนับสนุนกิจกรรมสาธารณะในด้านต่าง ๆ ที่เป็นการช่วยเหลือสังคม พัฒนาคุณภาพชีวิตของคนในชุมชนเพื่อนำไปสู่การพึ่งตนเองในระยะยาวอันเป็นการยกระดับคุณภาพสังคมให้ดีขึ้น ส่งเสริมการดำเนินงานด้านจิตอาสาที่เกี่ยวข้องกับการพัฒนาชุมชนและสังคมอย่างต่อเนื่อง และปลูกจิตสำนึกด้านความรับผิดชอบต่อชุมชน สังคม และสิ่งแวดล้อมให้กับพนักงานทุกระดับชั้น

บริษัทยึดถือแนวทางในการดำเนินธุรกิจตามหลักการ WHY Statement ที่บริษัทได้กำหนดไว้ โดยเชื่อว่าคุณภาพชีวิตของคนสามารถพัฒนาให้ดีขึ้นอย่างมีนัยสำคัญด้วยการนำเทคโนโลยีและนวัตกรรมใหม่ ๆ ที่มีความโดดเด่นและแตกต่างเชิงกลยุทธ์มาพัฒนาขึ้นเป็นผลิตภัณฑ์และบริการที่มีเอกลักษณ์พิเศษ และทันสมัย

การเคารพสิทธิมนุษยชน

บริษัทยังคงเชื่อมั่นอีกว่า การใช้ผลิตภัณฑ์และบริการที่เป็นนวัตกรรมใหม่ของบริษัทนั้น ต้องไม่เป็นอันตรายต่อสุขภาพ และเป็นมิตรกับสิ่งแวดล้อม โดยบริษัทจะมีส่วนร่วมในการทำให้โลกดีขึ้น และปลอดภัยยิ่งขึ้นสำหรับชนรุ่นหลัง ดังนั้น บริษัทจึงคิดค้นสร้างสรรค์ และแสวงหาสินค้าและบริการ เพื่อตอบโจทย์ที่ดีที่สุดในแง่ลูกค้า อีกทั้ง ยังมุ่งมั่นที่จะดำเนินธุรกิจในระยะยาวอย่างเป็นธรรมกับทุกฝ่ายที่มีส่วนเกี่ยวข้อง

บริษัทเคารพในสิทธิมนุษยชน และสนับสนุนการปฏิบัติตามหลักสิทธิมนุษยชนทั้งในระดับประเทศ และในระดับสากล ทั้งนี้ ภายใต้ขอบเขตอำนาจของบริษัท และจะไม่ดำเนินการ มีส่วนร่วม หรือกิจกรรมใด ๆ ที่เป็นการละเมิด หรือขัดต่อหลักสิทธิมนุษยชน

การร่วมพัฒนาชุมชนและสังคม

บริษัทตระหนักถึงความสำคัญในเรื่องการรับผิดชอบต่อสังคม การมีส่วนร่วมในการพัฒนาชุมชนและสังคม โดยสนับสนุนกิจกรรมสาธารณะในด้านต่าง ๆ ที่เป็นการช่วยเหลือสังคม พัฒนาคุณภาพชีวิตของคนในชุมชนเพื่อนำไปสู่การพึ่งตนเองในระยะยาวอันเป็นการยกระดับคุณภาพสังคมให้ดีขึ้น ส่งเสริมการดำเนินงานด้านจิตอาสาที่เกี่ยวข้องกับการพัฒนาชุมชนและสังคมอย่างต่อเนื่อง และปลูกจิตสำนึกด้านความรับผิดชอบต่อชุมชน สังคม และสิ่งแวดล้อมให้กับพนักงานทุกระดับชั้น

ผลการดำเนินงานด้านสังคม

การจ้างงาน

รายละเอียด	จำนวนพนักงาน 2564	
	ชาย	หญิง
จำนวนพนักงานประจำ (หน่วย:คน)	48 คน	100 คน

การฝึกอบรมพนักงาน (จำนวนครั้ง)

	2563	2564
จำนวนหลักสูตรการฝึกอบรมพนักงาน	26	24

ความปลอดภัย ชีวอนามัย และสภาพแวดล้อมในการทำงาน

จำนวนการเกิดอุบัติเหตุจากการทำงาน: 0 ครั้ง

การฝึกอบรมดับเพลิงขั้นต้น และอพยพหนีไฟ ประจำปี 2564

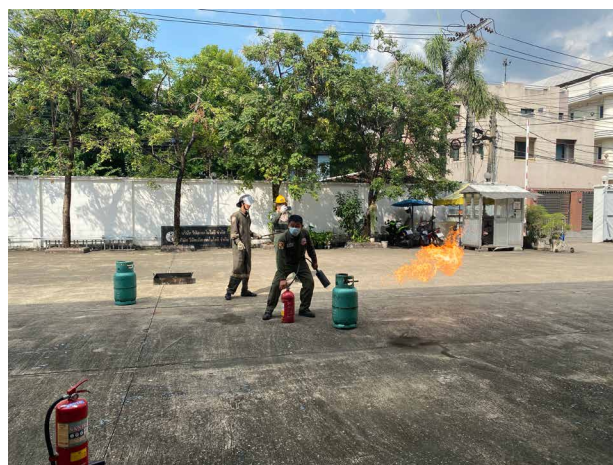

จำนวนกรณีพิพาทด้านแรงงาน

ปี 2564 บริษัทมีกรณีพิพาทด้านแรงงานทั้งสิ้น 0 กรณี

ตัวอย่างกิจกรรมเพื่อสังคมและส่วนร่วมในการพัฒนาชุมชน สังคม ในปี 2564

1. WINMED มอบอุปกรณ์ทางการแพทย์ เครื่องชั่งน้ำหนัก วัดส่วนสูง วัดความดันแบบ ALL IN ONE รวมมูลค่า 300,000 บาท เพื่อสนับสนุนการทำงานของบุคลากรทางการแพทย์ ในการตรวจรักษาผู้ป่วย ให้มีความรวดเร็วและมีประสิทธิภาพมากยิ่งขึ้น ณ โรงพยาบาลตำรวจ



2. WINMED เดินทางมอบของใช้จำเป็น อาหารและเงินบริจาคสมทบมูลค่ากว่า 80,000 บาท ให้แก่ สถานคุ้มครองและพัฒนาคนพิการบ้านเฟื่องฟ้า จังหวัดนนทบุรี



ข้อมูลทั่วไปและข้อมูลสำคัญอื่น



ข้อมูลทั่วไปของบริษัทที่ออกหลักทรัพย์

- ชื่อบริษัทภาษาไทย : บริษัท วินเนอร์มี เมดิคอล จำกัด (มหาชน)
- ชื่อบริษัทภาษาอังกฤษ : Winnergy Medical Public Company Limited
- เลขทะเบียนบริษัท : 0107563000240
- นายทะเบียนหลักทรัพย์หุ้นสามัญ : บริษัท ศูนย์รับฝากหลักทรัพย์ (ประเทศไทย) จำกัด
- ลักษณะการประกอบธุรกิจ : บริษัทประกอบธุรกิจเป็นผู้นำเข้าและจำหน่ายเครื่องมือ ชุดอุปกรณ์ สำหรับการเก็บ การตรวจวิเคราะห์ วินิจฉัย และการบำบัดรักษาทางการแพทย์ ซึ่งได้นำเข้าจากผู้ผลิตชั้นนำในต่างประเทศ อีกทั้ง เป็นตัวแทนของบริษัทผู้ให้บริการตรวจวินิจฉัยด้านพันธุศาสตร์ จากต่างประเทศ สำหรับการให้บริการตรวจสอบสารพันธุกรรมและความผิดปกติของทารก ในครรภ์ โดยมีการจำหน่ายและให้บริการกับโรงพยาบาลต่าง ๆ ทั่วประเทศ องค์การการกุศล (ศูนย์บริการโลหิตแห่งชาติ สภากาชาดไทย) สถาบันศึกษาทางการแพทย์ คลินิก และ บุคลากรทางการแพทย์ ทั้งภาครัฐและเอกชน
- บริษัทมีบริษัทย่อย 1 บริษัท คือ บริษัท อะนิวเดีย จำกัด (“AND”) ประกอบธุรกิจจำหน่าย ผลิตภัณฑ์และเครื่องมืออุปกรณ์ ที่เกี่ยวกับสุขภาพและสุขอนามัย อาทิ เครื่องดักจับฝุ่น และแมลงดูดเลือด และชุดกำจัด/จัดการสารเคมีและชีวภาพหกปนเปื้อน นอกจากนี้ บริษัท ยังเข้าลงทุนในบริษัท โปรเฟสชั่นแนล ลาโบราทอรี แมเนจเม้นท์ คอร์ป จำกัด (“Pro-Lab”) ที่ดำเนินธุรกิจเกี่ยวกับห้องปฏิบัติการตรวจวิเคราะห์ทางการแพทย์ (ห้อง Lab) เป็นการ ให้บริการรับวินิจฉัย ตรวจ และวิเคราะห์โรคเฉพาะทางหรือโรคติดต่อ
- ที่ตั้งสำนักงานใหญ่ : 634/4 ซอยรามคำแหง 39 (เทพลีลา 1) ถนนประชาอุทิศ แขวงวังทองหลาง เขตวังทองหลาง กรุงเทพมหานคร 10310
- โทรศัพท์ (66) 02 - 725 - 0888
- โทรสาร (66) 02 - 725 - 0880

ที่ตั้งคลังสินค้า

: มีทั้งหมด 2 อาคาร

1. คลังอาคาร A

31 ซอยลาดพร้าว 80 แยก 12 แขวงวังทองหลาง เขตวังทองหลาง กรุงเทพมหานคร

2. คลังอาคาร B

31/1 ซอยลาดพร้าว 80 แยก 12 แขวงวังทองหลาง เขตวังทองหลาง กรุงเทพมหานคร

เว็บไซต์ (URL)

: <http://www.winmed.com>

ทุนจดทะเบียน

: 200,000,000 บาท (สองร้อยล้านบาทถ้วน)

ทุนชำระแล้ว

: 200,000,000 บาท (สองร้อยล้านบาทถ้วน)

มูลค่าหุ้นที่ตราไว้ต่อหุ้น

: 0.50 บาท (ห้าสิบบาทถ้วน)

ตลาด

: mai

กลุ่มอุตสาหกรรม

: สินค้าอุปโภคบริโภค

หมวดธุรกิจ

: สินค้าอุปโภคบริโภค

วันเริ่มต้นซื้อขาย

: 11 พฤษภาคม 2564

ข้อจำกัดหุ้นต่างดาว

: ร้อยละ 49

ข้อมูลทั่วไปบริษัทย่อย

ชื่อบริษัทภาษาไทย

บริษัท อะนิวเดย์ จำกัด (AND)

ชื่อภาษาอังกฤษ

: A New Day Company Limited

ลักษณะการประกอบธุรกิจ

: จำหน่ายผลิตภัณฑ์เครื่องใช้ทางวิทยาศาสตร์ เทคโนโลยี ที่เกี่ยวกับสุขภาพและสุขอนามัย

ทุนจดทะเบียน

: 33,000,000 บาท (สามสิบล้านบาทถ้วน)

ทุนชำระแล้ว

: 33,000,000 บาท (สามสิบล้านบาทถ้วน)

มูลค่าหุ้นที่ตราไว้ต่อหุ้น

: 10 บาท (สิบบาท)

บุคคลอ้างอิง

นายทะเบียนหลักทรัพย์หุ้นสามัญ

: อาคารตลาดหลักทรัพย์แห่งประเทศไทย ชั้น 1 อาคาร B
เลขที่ 93 ถนนรัชดาภิเษก แขวงดินแดง เขตดินแดง กรุงเทพมหานคร 10400
โทรศัพท์ : (66) 02-009-9000
โทรสาร : (66) 02-009-9991
TSD Call Center : (66) 02-009-9999
เว็บไซต์ : <https://www.set.or.th/tsd/th/tsd.html>

ผู้สอบบัญชี

: บริษัท เอเอ็นเอส ออดิท จำกัด
โดย นายเสถียร วงศ์สนั่น ผู้สอบบัญชีอนุญาตเลขที่ 3495 หรือ
นายอริพงศ์ อธิพงศ์สกุล ผู้สอบบัญชีอนุญาตเลขที่ 3500 หรือ
นายวิชัย รุจิตานนท์ ผู้สอบบัญชีอนุญาตเลขที่ 4054 หรือ
นางสาวอัจฉรา สุขโนไชยบุญ ผู้สอบบัญชีอนุญาตเลขที่ 4642 หรือ
นางสาวกุลธิดา ภาสุรกุล ผู้สอบบัญชีอนุญาตเลขที่ 5946 หรือ
นายยุทธพงษ์ เชื้อเมืองพาน ผู้สอบบัญชีรับอนุญาต เลขทะเบียน 9445
เลขที่ 100/72 ชั้น 22 อาคารว่องวานิช บี
อาคารเลขที่ 100/2 ถนนพระรามเก้า แขวงห้วยขวาง
เขตห้วยขวาง กรุงเทพมหานคร 10320
โทรศัพท์ (66) 02-645-0109
โทรสาร (66) 02-645-0110
เว็บไซต์ : <https://www.ans.co.th/>

ข้อมูลสำคัญอื่น

ข้อจำกัดการโอนหลักทรัพย์ที่เสนอง่าย

หุ้นสามัญของบริษัทจะโอนได้โดยเสรี โดยไม่มีข้อจำกัดในการโอน อย่างไรก็ตาม การโอนหุ้นสามัญของบริษัทจะกระทำมิได้หากว่าการโอนหุ้นดังกล่าวจะมีผลทำให้สัดส่วนการถือหุ้นของบุคคลที่ไม่ใช่บุคคลสัญชาติไทยในบริษัทมีจำนวนเกินกว่าร้อยละ 49 ของจำนวนหุ้นที่จำหน่ายได้แล้วทั้งหมดของบริษัท การโอนหุ้นของบริษัทจะสมบูรณ์เมื่อผู้โอนได้สลักหลังใบหุ้น โดยระบุชื่อผู้รับโอนและลงลายมือชื่อของผู้โอนกับผู้รับโอนและส่งมอบใบหุ้นให้แก่ผู้รับโอน การโอนหุ้นจะชั้ยกับบริษัทได้ เมื่อบริษัทได้รับคำร้องขอให้ลงทะเบียนโอนหุ้นแล้ว และจะชั้ยกับบุคคลภายนอกได้เมื่อนายทะเบียนหุ้นของบริษัทได้ลงทะเบียนการโอนหุ้นแล้ว เมื่อนายทะเบียนหุ้นของบริษัทเห็นว่าการโอนหุ้นถูกต้องตามกฎหมาย ให้นายทะเบียนหุ้นของบริษัทลงทะเบียนการโอนหุ้นภายใน 14 วัน นับแต่วันได้รับการร้องขอนั้น หรือหากบริษัทเห็นว่าการโอนหุ้นนั้นไม่ถูกต้องสมบูรณ์ ให้นายทะเบียนหุ้นบริษัทแจ้งแก่ผู้ยื่นคำร้องขอภายใน 7 วัน นับแต่วันที่ได้รับการร้องขอ การโอนหุ้นที่ซื้อขายในตลาดหลักทรัพย์ฯ ให้เป็นไปตามที่กฎหมายว่าด้วยหลักทรัพย์และตลาดหลักทรัพย์กำหนด

ข้อพิพาททางกฎหมาย

ณ วันที่ 31 ธันวาคม 2564 บริษัทและบริษัทย่อยไม่มีคดี หรือข้อพิพาททางกฎหมายที่อาจมีผลกระทบต่อการดำเนินธุรกิจอย่างมีนัยสำคัญ และไม่มีคดีหรือข้อพิพาททางกฎหมายที่อาจมีผลกระทบด้านลบต่อสินทรัพย์ของบริษัทและบริษัทย่อยที่มีจำนวนสูงกว่าร้อยละ 5 ของส่วนของผู้ถือหุ้นตามงบการเงินรวมของบริษัท

คำอธิบายและวิเคราะห์ของฝ่ายจัดการ

ภาพรวมผลการดำเนินงาน

บริษัทประกอบธุรกิจเป็นผู้นำเข้าและจำหน่าย เครื่องและชุดอุปกรณ์ สำหรับการเก็บ การตรวจวิเคราะห์ การวินิจฉัย และการบำบัดรักษาทางการแพทย์ ซึ่งนำเข้าจากผู้ผลิตชั้นนำในต่างประเทศ อีกทั้ง เป็นตัวแทนของบริษัทผู้ให้บริการตรวจวินิจฉัยด้านพันธุศาสตร์จากต่างประเทศ สำหรับให้บริการตรวจสอบสารพันธุกรรมและความผิดปกติของทารกในครรภ์ โดยมีการจำหน่ายและให้บริการกับโรงพยาบาลต่างๆ ทั่วประเทศ องค์การการกุศล (ศูนย์บริการโลหิตแห่งชาติ สภากาชาดไทย) สถาบันศึกษาทางการแพทย์ คลินิก และบุคลากรทางการแพทย์ ทั้งภาครัฐและเอกชน ทั้งนี้ บริษัทมีบริษัทย่อย 1 บริษัท ซึ่งประกอบธุรกิจจำหน่ายผลิตภัณฑ์เครื่องใช้ทางวิทยาศาสตร์ เทคโนโลยี ที่เกี่ยวกับสุขภาพและสุขอนามัย อาทิ เครื่องดักจับยุงและแมลงดูดเลือด และชุดกำจัด/จัดการสารเคมีและชีวภาพหกปนเปื้อน นอกจากนี้ บริษัทยังเข้าลงทุนในบริษัทที่ดำเนินธุรกิจเกี่ยวกับห้องปฏิบัติการตรวจวิเคราะห์ทางการแพทย์ (ห้อง Lab) ซึ่งเป็นการให้บริการรับวินิจฉัย/ตรวจ และวิเคราะห์โรคเฉพาะทางหรือโรคติดต่อ

บริษัทสามารถจำแนกประเภทของรายได้ตามกลุ่มของผลิตภัณฑ์ที่จำหน่ายได้เป็น 5 กลุ่มได้แก่ กลุ่มผลิตภัณฑ์ดูแลสุขภาพสตรี กลุ่มผลิตภัณฑ์ธนาการโลหิต กลุ่มผลิตภัณฑ์ความปลอดภัยของโลหิต กลุ่มผลิตภัณฑ์เทคโนโลยีเซลล์บำบัด และกลุ่มผลิตภัณฑ์อื่น โดยบริษัทมีรายได้จากการดำเนินงานตามงบการเงินรวมในปี 2562 ปี 2563 และปี 2564 เท่ากับ 492.38 ล้านบาท 530.54 ล้านบาท และ 538.70 ล้านบาท ตามลำดับ โดยสามารถวิเคราะห์ผลการดำเนินงานแต่ละรายการบนงบการเงินรวมของบริษัท ได้ดังนี้

การวิเคราะห์ผลการดำเนินงานในปี 2564

1) รายได้

ในปี 2562-2564 บริษัทมีรายได้รวมทั้งสิ้น 492.38 ล้านบาท 530.34 ล้านบาท และ 538.70 ล้านบาทตามลำดับ โดยรายได้ของของบริษัท ประกอบไปด้วยรายได้จากการขายและบริการ และรายได้ค่าเช่า โดยมีรายละเอียดดังนี้

ประเภทของรายได้	ปี 2562		ปี 2563		ปี 2564	
	ล้านบาท	สัดส่วน	ล้านบาท	สัดส่วน	ล้านบาท	สัดส่วน
รายได้จากการขายและบริการ	453.18	92.04%	490.21	92.40%	494.24	91.75%
รายได้ค่าเช่า	39.19	7.96%	40.33	7.60%	44.46	8.25%
รายได้รวม	492.37	100.00%	530.54	100.00%	538.70	100.00%

ทางบริษัทได้จัดให้มีการบริการชุดเครื่องมือที่ใช้กับชุดตรวจและวินิจฉัยโรคพร้อมการติดตั้ง พร้อมใช้งาน ตามข้อกำหนดของหน่วยงานที่เป็นคู่สัญญากับบริษัท ดังนั้น เพื่อให้เป็นไปตามมาตรฐานการรายงานทางการเงินฉบับที่ 15 ทำให้บริษัทต้องแยกรายได้จากการขายสินค้า ออกจากการติดตั้งเครื่องเพื่อให้พร้อมใช้งาน (แยกรายได้จากการขาย และรายได้ค่าเช่า) เพื่อสะท้อนสิ่งตอบแทนจากการแลกเปลี่ยนสินค้าหรือบริการให้ชัดเจน ทั้งนี้ บริษัทคำนวณรายได้ค่าเช่าโดยวิธีบวกกำไรส่วนเพิ่มจากต้นทุน (Cost Plus Pricing) ซึ่งต้นทุนของรายได้ค่าเช่าประกอบด้วย ค่าเสื่อมราคาและค่าซ่อมบำรุง ของเครื่องตรวจวินิจฉัย

ทั้งนี้ เพื่อเป็นการสะท้อนให้เห็นถึงรายได้จากการจำหน่ายผลิตภัณฑ์ทางการแพทย์ที่ชัดเจน รวมถึงการติดตั้งเครื่องเพื่อให้ลูกค้าพร้อมใช้งานโดยไม่คิดค่าใช้จ่ายเพิ่มเติม บริษัทจึงวิเคราะห์รายได้โดยใช้ตัวเลขรายได้จากการขาย ที่รวมรายได้ค่าเช่าโดยมีรายละเอียดตามแต่ละกลุ่มผลิตภัณฑ์ โดยมีรายละเอียดดังนี้

โครงสร้างของรายได้ แยกตามกลุ่มผลิตภัณฑ์	ปี 2562		ปี 2563		ปี 2564	
	ล้านบาท	%	ล้านบาท	%	ล้านบาท	%
กลุ่มผลิตภัณฑ์ดูแลสุขภาพสตรี	162.74	33.05%	150.54	28.37%	178.91	33.21%
กลุ่มผลิตภัณฑ์ธนาคารโลหิต	145.17	29.48%	162.44	30.62%	161.5	29.98%
กลุ่มผลิตภัณฑ์ความปลอดภัยโลหิต	120.65	24.50%	171.94	32.41%	163.31	30.32%
กลุ่มผลิตภัณฑ์เทคโนโลยีเซลล์บำบัด	39.86	8.10%	26.60	5.01%	17.21	3.19%
รายได้จากกลุ่มผลิตภัณฑ์การแพทย์	468.42	95.13%	511.52	96.41%	520.93	96.70%
กลุ่มผลิตภัณฑ์อื่น	23.96	4.87%	19.02	3.59%	17.77	3.30%
รายได้จากการดำเนินงาน	492.38	100.00%	530.54	100.00%	538.7	100.00%

(1) กลุ่มผลิตภัณฑ์ดูแลสุขภาพสตรี

บริษัทมีรายได้จากผลิตภัณฑ์กลุ่มดูแลสุขภาพสตรี ในปี 2562 ปี 2563 และปี 2564 เท่ากับ 162.74 ล้านบาท 150.54 ล้านบาท และ 178.91 ล้านบาท ตามลำดับ หรือคิดเป็นสัดส่วน 33.05% 28.37% และ 33.21% ของรายได้จากการดำเนินงาน ตามลำดับ

ผลิตภัณฑ์กลุ่มนี้ สามารถแบ่งออกเป็น 2 ประเภทหลัก ได้แก่ 1.ผลิตภัณฑ์กลุ่มดูแลสุขภาพสตรี อาทิ ผลิตภัณฑ์สำหรับการตรวจคัดกรองมะเร็งปากมดลูก ตรวจหาเชื้อไวรัสเชื้อหนองในเทียม และเชื้อหนองในแท้ เป็นต้น และ 2.บริการตรวจวินิจฉัยภาวะต่างๆของมารดาและทารก อาทิ ตรวจภาวะดาวน์ซินโดรมตั้งแต่ทารกอยู่ในครรภ์มารดาด้วยการตรวจโครโมโซม ตรวจความผิดปกติของยีนพันธุกรรม และการตรวจหาพาหะการเป็นโรคต่างๆ เป็นต้น

สำหรับในปี 2564 บริษัทมีรายได้เพิ่มขึ้น 28.37 ล้านบาท หรือเพิ่มขึ้น 18.85% เมื่อเปรียบเทียบกับปี 2563 โดยผลิตภัณฑ์กลุ่มนี้ แม้จะได้รับผลกระทบโดยตรงในช่วงไตรมาสที่ 2 และ 3 ของปี 2564 จากสถานการณ์การแพร่ระบาดของไวรัสโควิด-19 ที่ทำให้จำนวนผู้เข้ารับบริการตรวจสุขภาพลดลงอย่างมีนัยสำคัญ อย่างไรก็ตามหลังจากการผ่อนคลายมาตรการควบคุมการแพร่ระบาด ร่วมกับการที่บริษัทได้จำหน่ายอุปกรณ์การตรวจให้แก่โครงการส่งเสริมการตรวจคัดกรองมะเร็งปากมดลูก โดยสำนักงานหลักประกันสุขภาพแห่งชาติ (สปสช.) ทำให้กลุ่มธุรกิจผลิตภัณฑ์ดูแลสุขภาพสตรีมีรายได้ที่เติบโตขึ้นอย่างมีนัยสำคัญเมื่อเปรียบเทียบกับปี 2563

(2) กลุ่มผลิตภัณฑ์ธนาคารโลหิต

บริษัทมีรายได้จากผลิตภัณฑ์กลุ่มธนาคารโลหิต ในปี 2562 ปี 2563 และปี 2564 เท่ากับ 145.17 ล้านบาท 162.44 ล้านบาท และ 161.50 ล้านบาท ตามลำดับ หรือคิดเป็นสัดส่วน 29.48% 30.62% และ 29.98% ของรายได้จากการดำเนินงาน ตามลำดับ

ผลิตภัณฑ์กลุ่มนี้เป็นอุปกรณ์ที่เกี่ยวข้องกับธนาคารโลหิต การบริจาคโลหิต การตรวจคุณภาพของโลหิต รวมถึงอุปกรณ์สำหรับจัดเก็บและรักษาคุณภาพของโลหิตที่อยู่ภายในถุงโลหิต อาทิ ตัววัดอุณหภูมิ เครื่องเขย่า และ ตู้เย็นเก็บโลหิต เป็นต้น

สำหรับปี 2564 บริษัทมีรายได้จากกลุ่มผลิตภัณฑ์นี้ลดลง 0.94 ล้านบาท หรือลดลง 0.58 % เมื่อเทียบกับปี 2563 จากเหตุการณ์การแพร่ระบาดของโรค COVID-19 ส่งผลให้ในช่วงที่มีการระบาดอย่างรุนแรง ผู้บริจาคโลหิตลดลงทุกแห่ง รวมถึงหน่วยงานต่างๆ มีข้อจำกัดในการจัดกิจกรรมบริจาคโลหิต ทำให้ปริมาณโลหิตที่ได้รับลดน้อยลง แต่อย่างไรก็ตามภายหลังสถานการณ์การแพร่ระบาดของโรค COVID-19 ในประเทศไทยดีขึ้นในช่วงปลายไตรมาส 3 ถึงไตรมาส 4 ของปี 2564 ประกอบกับการผ่อนคลายมาตรการควบคุมโรค ส่งผลให้มีผู้บริจาคโลหิตกลับมาบริจาคโลหิตเพิ่มมากขึ้น โดยเฉพาะในช่วงของครึ่งปีหลัง ส่งผลให้รายได้ของกลุ่มผลิตภัณฑ์ธนาคารโลหิตในครึ่งหลังของปี มีการเพิ่มขึ้นมากกว่าครึ่งปีแรกอย่างมีนัยสำคัญ

(3) กลุ่มผลิตภัณฑ์ความปลอดภัยของโลหิต

บริษัทมีรายได้จากผลิตภัณฑ์กลุ่มความปลอดภัยของโลหิตปี 2562 ปี 2563 และปี 2564 เท่ากับ 120.65 ล้านบาท 171.94 ล้านบาท และ 163.31 ล้านบาท ตามลำดับ หรือคิดเป็นสัดส่วน 24.50% 32.41% และ 30.32% ของรายได้จากการดำเนินงาน ตามลำดับ

ผลิตภัณฑ์กลุ่มนี้เป็นผลิตภัณฑ์ที่ช่วยในการตรวจวิเคราะห์ ช่วยทำลาย หรือยับยั้งการเจริญเติบโตของเชื้อที่ปนเปื้อนมากับโลหิตของผู้บริจาค เพื่อให้ผู้รับบริจาคมั่นใจว่าโลหิตที่ได้รับนั้น เป็นโลหิตที่ปราศจากเชื้อ ลดความเสี่ยงจากการเป็นโรคที่ติดต่อผ่านทางโลหิต และการแพ้โลหิตที่ได้รับ โดยการเพิ่มขึ้นหรือลดลงของผลิตภัณฑ์ในกลุ่มนี้ เป็นไปตามปริมาณความต้องการใช้ของโรงพยาบาลในรอบปีนั้นๆ

สำหรับปี 2564 บริษัทมีรายได้จากกลุ่มผลิตภัณฑ์นี้ลดลงเท่ากับ 8.63 ล้านบาท หรือลดลง 5.02% เมื่อเทียบกับปี 2563 เนื่องจากสถานการณ์การแพร่ระบาดของโรค COVID-19 เป็นหลัก และการลดลงของความต้องการใช้เลือด จากมาตรการควบคุมโรค เช่น การเลื่อนการผ่าตัดที่ไม่จำเป็น การงดเดินทางเข้าประเทศของผู้ป่วยจากต่างชาติ เป็นต้น อย่างไรก็ตามเมื่อมีการผ่อนคลายมาตรการต่างๆ ในช่วงปลายไตรมาสที่ 3 ถึงไตรมาส 4 ของปี 2564 รายได้จากกลุ่มผลิตภัณฑ์ความปลอดภัยโลหิต ได้มีการปรับตัวเพิ่มขึ้นอย่างมีนัยสำคัญเมื่อเปรียบเทียบกับช่วงครึ่งปีแรกของปี 2564 สอดคล้องกับรายได้กลุ่มผลิตภัณฑ์ธนาคารโลหิต

(4) กลุ่มผลิตภัณฑ์เทคโนโลยีเซลล์บำบัด

บริษัทมีรายได้จากผลิตภัณฑ์กลุ่มเทคโนโลยีเซลล์บำบัด ในปี 2562 ปี 2563 และปี 2564 เท่ากับ 39.86 ล้านบาท 26.60 ล้านบาท และ 17.21 ล้านบาท ตามลำดับ หรือคิดเป็นสัดส่วน 8.10% 5.01% และ 3.19% ของรายได้จากการดำเนินงาน ตามลำดับ

ผลิตภัณฑ์กลุ่มนี้เกี่ยวข้องกับเซลล์ต้นกำเนิด หรือ สเต็มเซลล์ (Stem Cell) ได้แก่ อุปกรณ์สำหรับเก็บสเต็มเซลล์ การคัดแยกสเต็มเซลล์ รวมถึงการนำสเต็มเซลล์ไปใช้วิเคราะห์ วินิจฉัย เพื่อนำกลับมารักษาต่อไป โดยผลิตภัณฑ์ในกลุ่มนี้แบ่งออกเป็น 2 กลุ่ม คือ 1.กลุ่มที่นำไปใช้สำหรับงานวิจัย (Research Grade) 2.กลุ่มที่นำไปใช้ในการรักษาคนไข้ (Clinical Grade) รายได้จากการขายผลิตภัณฑ์กลุ่มนี้ในปี 2563 ลดลงเท่ากับ 13.26 ล้านบาท หรือลดลง 33.27% เมื่อเทียบกับปี 2562 เนื่องจากในปี 2563 ซึ่งเป็นปีที่เริ่มมีการระบาดของไวรัสโควิด-19 ทำให้ผู้เชี่ยวชาญด้านผลิตภัณฑ์จากต่างประเทศ ซึ่งเป็นผู้ตรวจสอบเครื่องก่อนการใช้งานจริงไม่สามารถเดินทางมาจากต่างประเทศได้ทำให้ลูกค้าใหม่ที่บริษัทได้จำหน่ายเครื่องให้ไปแล้วก็ยังไม่สามารถเปิดใช้งานเครื่องได้ ประกอบกับบริษัทจำหน่ายได้เฉพาะชุดอุปกรณ์และน้ำยาตรวจสอบสำหรับการใช้ในห้องปฏิบัติการ (Research Grade) ได้เท่านั้น

สำหรับปี 2564 บริษัทมีรายได้ในกลุ่มนี้ลดลงเท่ากับ 9.39 ล้านบาท หรือลดลง 35.30% เมื่อเทียบกับปี 2563 สถานการณ์การแพร่ระบาดของโรค COVID-19 ส่งผลให้ห้องปฏิบัติการโครงการวิจัยในการรักษาผู้ป่วยโรคมะเร็งของโรงพยาบาลต่างๆ ไม่สามารถเปิดโครงการรักษาได้และต้องมีการหยุดกระบวนการวิจัยไปก่อน จึงส่งผลให้รายได้ในกลุ่มผลิตภัณฑ์เซลล์บำบัดลดลงอย่างมีนัยสำคัญ อย่างไรก็ตามในช่วงไตรมาสที่ 3 ของปี 2564 ที่มีการเปิดโครงการวิจัยอีกครั้งหลังจากสถานการณ์การแพร่ระบาดดีขึ้น โครงการวิจัยได้มีการสั่งซื้อผลิตภัณฑ์กลุ่มเซลล์บำบัดเพิ่มขึ้นจากการที่การรักษาประสบผลสำเร็จในกลุ่มตัวอย่างเดิม โดยในรอบปีผ่านมามีผู้ป่วยที่หายจากการเป็นมะเร็งในระยะลุกลาม 2 ราย ซึ่งเป็น 2 รายแรกในโลก ที่ได้รับการประกาศว่าหายขาดจากโรคมะเร็งระยะที่ 4 ผลสำเร็จดังกล่าวส่งผลให้ในปีที่ผ่านมาผู้ป่วยเข้าสู่โครงการวิจัยเพิ่มขึ้นอีกอย่างน้อย 3 ราย บริษัทคาดว่าจะสามารถต่อยอดด้วยธุรกิจการให้บริการที่บริษัทกำลังดำเนินการอยู่ตามแผนการลงทุนโครงการใหม่ของบริษัท ซึ่งคาดว่าจะเริ่มดำเนินการอย่างเต็มรูปแบบได้ในช่วงครึ่งปีหลังของปี 2565

(5) กลุ่มผลิตภัณฑ์อื่นๆ

ในปี 2562 ปี 2563 และปี 2564 บริษัทมีรายได้จากการจำหน่ายผลิตภัณฑ์อื่น เท่ากับ 23.96 ล้านบาท 19.02 ล้านบาท และ 17.77 ล้านบาทตามลำดับ หรือคิดเป็นสัดส่วน 4.87% 3.59% และ 3.30% ของรายได้จากการดำเนินงาน ตามลำดับ ซึ่งเป็นรายได้จากการจำหน่ายเครื่องดักจับยุงและแมลงดูดเลือด ที่บริษัทย่อยวางจำหน่ายผ่านธุรกิจค้าปลีก และห้างสรรพสินค้าต่างๆ อาทิ ห้างสรรพสินค้าไฮมโปร ห้างสรรพสินค้าเซ็นทรัล และเดอะมอลล์ เป็นต้น รวมถึงที่จำหน่ายให้กับผู้ใช้งานโดยตรงผ่านช่องทางออนไลน์

สำหรับปี 2564 บริษัทมีรายได้จากกลุ่มผลิตภัณฑ์อื่นๆลดลง 1.25 ล้านบาท หรือลดลง 6.57% เมื่อเทียบกับปี 2563 ซึ่งยอดขายในปี 2564 บริษัทได้รับผลกระทบจากมาตรการการปิดห้างสรรพสินค้าในช่วงที่มีมาตรการควบคุมโรคโควิด-19 ทำให้ผลิตภัณฑ์ที่บริษัทนำไปวางจำหน่ายในห้างสรรพสินค้าต่างๆ ไม่สามารถจำหน่ายได้ในช่วงเวลาดังกล่าวโดยรายได้สำหรับกลุ่มผลิตภัณฑ์อื่นๆในปี 2564 มาจากการขายผ่านช่องทางออนไลน์และช่องทางออฟไลน์เป็นหลัก

ต้นทุนขาย

ในปี 2564 บริษัทมีต้นทุนขายเท่ากับ 295.37 ล้านบาท เพิ่มขึ้น 12.17 ล้านบาทหรือ 4.30% เมื่อเปรียบเทียบกับปี 2563 โดยการเปลี่ยนแปลงของต้นทุนขายมีสาเหตุหลักมาจากการเพิ่มขึ้นของต้นทุนค่าเสื่อมราคาที่เกิดจากการลงทุนในเครื่องมือและอุปกรณ์การแพทย์ที่เกิดขึ้นในปี 2564 ส่งผลให้อัตรากำไรขั้นต้นของบริษัทลดลงเล็กน้อย จาก 46.62% มาเป็น 45.17% ในปี 2564 ซึ่งปัจจัยที่ส่งผลต่ออัตรากำไรขั้นต้นอีกปัจจัยหนึ่ง ได้แก่ สัดส่วนของสินค้าที่บริษัทสามารถจำหน่ายได้ (Product Mix)

รายได้อื่น

ปี 2564 บริษัทมีรายได้อื่นจำนวน 20.01 ล้านบาท เพิ่มขึ้นจากปีก่อน 19.50 ล้านบาท โดยจำนวน 17.25 ล้านบาท เป็นรายได้รับจากเงินปันผลที่ได้จากบริษัท โปรเฟสชั่นแนล ลาโบราทอรี แมแนจเม้นท์ คอร์ป จำกัด ที่บริษัทมีการถือหุ้นอยู่ในสัดส่วน 12.55% ของทุนจดทะเบียน

ต้นทุนในการจัดจำหน่าย ค่าใช้จ่ายในการบริหารและค่าใช้จ่ายในการจดทะเบียนเข้าสู่ตลาดหลักทรัพย์

ในปี 2564 บริษัทมีต้นทุนในการจัดจำหน่ายและค่าใช้จ่ายในการบริหารอยู่ที่ 186.24 ล้านบาท เพิ่มขึ้น 8.38 ล้านบาทหรือ 4.71% จากปี 2563 ค่าใช้จ่ายที่เพิ่มขึ้นเกิดจากค่าใช้จ่ายเกี่ยวกับบุคลากรและพนักงานเพิ่มขึ้น 3.73 ล้านบาทและค่าใช้จ่ายที่เกี่ยวข้องกับกระบวนการจดทะเบียนเข้าสู่ตลาดหลักทรัพย์จำนวน 5.82 ล้านบาท โดยบริษัทมีกำไรก่อนค่าใช้จ่ายทางการเงินและภาษีสำหรับปี 2564 เท่ากับ 77.10 ล้านบาท เพิ่มขึ้น 7.11 ล้านบาท หรือเพิ่มขึ้น 10.16 % เมื่อเทียบกับปี 2563

ต้นทุนทางการเงินและค่าใช้จ่ายภาษีเงินได้

ในปี 2564 บริษัทมีต้นทุนทางการเงินเท่ากับ 4.94 ล้านบาท ลดลงจากปีก่อน 3.11 ล้านบาทหรือลดลง 38.68% โดยเป็นผลมาจากการชำระคืนหนี้สถาบันการเงินในช่วงไตรมาส 2/2564 ภายหลังจากการเพิ่มทุนและเข้าจดทะเบียนในตลาดหลักทรัพย์ฯ ส่งผลให้ภาระต้นทุนทางการเงินของบริษัทลดลง

สำหรับค่าใช้จ่ายภาษีเงินได้ของบริษัทในรอบปี 2564 เท่ากับ 6.96 ล้านบาท ลดลง 3.39 ล้านบาท หรือลดลง 32.76% โดยบริษัท มีค่าใช้จ่ายและเงินได้ที่ได้รับยกเว้นที่ใช้เป็นเครดิตทางภาษีได้ทั้งจำนวน เช่น ค่าใช้จ่ายในการจดทะเบียนเข้าสู่ตลาดหลักทรัพย์, รายได้เงินปันผล เป็นต้น

กำไรสุทธิสำหรับปี

ในปี 2564 บริษัทมีกำไรสุทธิสำหรับปีทั้งสิ้น 65.21 ล้านบาท (อัตรากำไรสุทธิเท่ากับ 12.10%) เพิ่มขึ้น 13.62 ล้านบาท หรือเพิ่มขึ้น 26.39% เมื่อเทียบกับปี 2563 ที่มีกำไรสุทธิสำหรับปีทั้งสิ้น 51.59 ล้านบาท (อัตรากำไรสุทธิเท่ากับ 9.72%) และมีกำไรต่อหุ้นประจำปี 2564 เท่ากับ 0.18 บาทต่อหุ้น

การวิเคราะห์ฐานะทางการเงินของบริษัท

1) สินทรัพย์

สินทรัพย์	ปี 2562		ปี 2563		ปี 2564	
	ล้านบาท	สัดส่วน	ล้านบาท	สัดส่วน	ล้านบาท	สัดส่วน
สินทรัพย์หมุนเวียน	225.05	67.87%	256.02	52.03%	416.78	55.17%
สินทรัพย์ไม่หมุนเวียน	106.55	32.13%	236.08	47.97%	338.68	44.83%
สินทรัพย์รวม	331.60	100.00%	492.10	100.00%	755.46	100.00%

ณ วันที่ 31 ธันวาคม 2564 บริษัทมีสินทรัพย์รวมทั้งสิ้น 755.46 ล้านบาท เพิ่มขึ้นจาก ณ วันที่ 31 ธันวาคม 2563 ทั้งสิ้น 263.36 ล้านบาท หรือเพิ่มขึ้น 53.52% โดยมีสัดส่วนของสินทรัพย์หมุนเวียนและสินทรัพย์ไม่หมุนเวียนเท่ากับ 55.17% และ 44.83% ตามลำดับ

สินทรัพย์หมุนเวียน

ณ วันที่ 31 ธันวาคม 2564 บริษัทมีสินทรัพย์หมุนเวียนทั้งสิ้น 416.78 ล้านบาท เพิ่มขึ้นจาก ณ วันที่ 31 ธันวาคม 2563 ทั้งสิ้น 160.76 ล้านบาทหรือเพิ่มขึ้น 62.79% โดยมีสาเหตุการเปลี่ยนแปลงหลักมาจากการเพิ่มขึ้นของเงินสดและรายการเทียบเท่าเงินสด เพิ่มขึ้น 118.12 ล้านบาท จากเงินสดที่ได้รับจากการเสนอขายหุ้นสามัญแก่สาธารณชนเป็นครั้งแรก (IPO) ในช่วงไตรมาส 2/2564

สินทรัพย์ไม่หมุนเวียน

ณ วันที่ 31 ธันวาคม 2564 สินทรัพย์ไม่หมุนเวียนของบริษัทเพิ่มขึ้น 102.60 ล้านบาทหรือเพิ่มขึ้น 43.46% จาก ณ วันที่ 31 ธันวาคม 2563 โดยมีการเปลี่ยนแปลงหลักมาจากการเพิ่มขึ้นของรายการที่ดิน อาคาร และอุปกรณ์ เพิ่มขึ้น 102.60 ล้านบาท ซึ่งเกิดจากการลงทุนซื้อที่ดินและก่อสร้างอาคารห้องปฏิบัติการ รวมถึงการลงทุนในเครื่องมือและอุปกรณ์การแพทย์ ตามแผนการขยายธุรกิจของบริษัท

2) หนี้สินและส่วนของผู้ถือหุ้น

หนี้สินและส่วนของผู้ถือหุ้น	ปี 2562		ปี 2563		ปี 2564	
	ล้านบาท	สัดส่วน	ล้านบาท	สัดส่วน	ล้านบาท	สัดส่วน
หนี้สินหมุนเวียน	224.26	67.63%	236.95	48.15%	129.12	17.09%
หนี้สินไม่หมุนเวียน	16.78	5.06%	66.36	13.49%	54.34	7.19%
ส่วนของผู้ถือหุ้น	90.56	27.31%	188.79	38.36%	571.99	75.71%
รวม	331.60	100.00%	492.10	100.00%	755.46	100.00%

ณ วันที่ 31 ธันวาคม 2564 บริษัทมีหนี้สินหมุนเวียน 129.12 ล้านบาท ลดลงจากวันที่ 31 ธันวาคม 2563 ทั้งสิ้น 107.82 ล้านบาท หรือลดลง 45.51% มีสาเหตุมาจากการชำระคืนรายการเงินเบิกเกินบัญชีและเงินกู้ยืมระยะสั้นจากสถาบันการเงิน ในขณะที่หนี้สินไม่หมุนเวียนลดลง 12.03 ล้านบาทหรือลดลง 18.13% มาจากการชำระคืนรายการเงินกู้ยืมระยะยาวจากสถาบันการเงิน

ณ 31 ธันวาคม 2564 และ 2563 บริษัทมีหนี้สินรวมเท่ากับ 183.47 ล้านบาท และ 303.31 บาท โดยหนี้สินรวม ณ 31 ธันวาคม 2564 ลดลง 119.84 ล้านบาท หรือเท่ากับ 39.51%

สำหรับส่วนของผู้ถือหุ้น ณ วันที่ 31 ธันวาคม 2564 บริษัทมีส่วนของผู้ถือหุ้นเท่ากับ 571.99 ล้านบาท เพิ่มขึ้นจากวันที่ 31 ธันวาคม 2563 ทั้งสิ้น 383.20 ล้านบาทหรือเพิ่มขึ้น 202.98% อัตราส่วนหนี้สินต่อทุนของบริษัท ณ วันที่ 31 ธันวาคม 2564 เท่ากับ 0.32 เท่า โดยลดลงจาก 31 ธันวาคม 2563 ที่ 1.61 เท่า

การวิเคราะห์สภาพคล่องและงบกระแสเงินสด

สภาพคล่องของบริษัทและบริษัทย่อย สำหรับปีสิ้นสุดวันที่ 31 ธันวาคม 2564 มีกระแสเงินสดเพิ่มขึ้นสุทธิจำนวน 118.12 ล้านบาท โดยมีเงินสดและรายการเทียบเท่าเงินสด ณ วันต้นปีจำนวน 8.29 ล้านบาท ส่วนเงินสดและรายการเทียบเท่าเงินสด ณ วันปลายงวด เท่ากับ 126.41 ล้านบาท โดยมีรายละเอียดของกระแสเงินสดในแต่ละกิจกรรมดังนี้

งบการเงินรวม	
กระแสเงินสดสุทธิได้มาจากกิจกรรมดำเนินงาน	90.78 ล้านบาท
กระแสเงินสดสุทธิใช้ไปในกิจกรรมลงทุน	(136.49 ล้านบาท)
กระแสเงินสดสุทธิได้มาจากกิจกรรมจัดหาเงิน	163.83 ล้านบาท
เงินสดและรายการเทียบเท่าเงินสดเพิ่มขึ้น-สุทธิ	118.12 ล้านบาท
เงินสดและรายการเทียบเท่าเงินสด ณ วันต้นปี	8.29 ล้านบาท
เงินสดและรายการเทียบเท่าเงินสด ณ วันปลายปี	126.41 ล้านบาท

กระแสเงินสดจากกิจกรรมดำเนินงาน มีจำนวน 90.78 ล้านบาท เกิดจาก กำไรสุทธิจำนวน 65.21 ล้านบาท ปรับปรุงให้เป็นเงินสดรับจากกิจกรรมดำเนินงาน โดยรายการหลักที่ส่งผลให้กระแสเงินสดเพิ่มขึ้นได้แก่ ค่าเสื่อมราคาและค่าตัดจำหน่าย จำนวน 33.64 ล้านบาท ค่าใช้จ่ายต้นทุนทางการเงิน 4.94 ล้านบาท ค่าใช้จ่ายภาษีเงินได้ 6.96 ล้านบาท รายการหลักที่ส่งผลให้กระแสเงินสดจากการดำเนินงานลดลงได้แก่ ลูกหนี้การค้าและลูกหนี้หมุนเวียนอื่น และสินค้าคงเหลือ ที่มีการลดลง 25.17 ล้านบาท และ 18.10 ล้านบาทตามลำดับ

สำหรับกระแสเงินสดใช้ไปในกิจกรรมลงทุน เท่ากับ 136.49 ล้านบาท ซึ่งรายการใหญ่ที่เกิดจากเงินสดจ่ายซื้อที่ดิน อาคารและอุปกรณ์จำนวน 122.18 ล้านบาท และเงินสดจ่ายซื้อสิทธิในการใช้สินทรัพย์จำนวน 9.27 ล้านบาท

กระแสเงินสดจากการจัดหาเงินมีจำนวน 163.83 ล้านบาท โดยรายการที่ทำให้กระแสเงินสดรับเพิ่มขึ้นได้แก่ เงินสดรับจากการรับชำระค่าหุ้นสามัญเพิ่มทุน-สุทธิ 359.67 ล้านบาท และรายการกระแสเงินสดจ่ายได้แก่ เงินสดชำระคืนเงินเบิกเกินบัญชีและเงินกู้ยืมระยะสั้นจากสถาบันการเงิน 132.78 ล้านบาท และเงินสดจ่ายเงินกู้ยืมระยะยาวจากสถาบันการเงิน 44.78 ล้านบาท รวมถึงเงินสดจ่ายเงินปันผลจำนวน 41.698 ล้านบาท

ตารางอัตราส่วนทางการเงิน

	ปี 2562	ปี 2563	ปี 2564
ความสามารถในการทำกำไร			
อัตรากำไรขั้นต้น (%)	48.08%	46.62%	45.17%
อัตรากำไรสุทธิ (%)	7.55%	9.71%	11.67%
ROE (%) (Annualized)	41.06%	27.33%	17.14%
ROA (%) (Annualized)	10.88%	14.22%	12.36%

	ปี 2562	ปี 2563	ปี 2564
สภาพคล่อง			
อัตราส่วนสภาพคล่อง (เท่า)	1.00	1.08	3.23
วงจรเงินสด (วัน)	106	102	108
โครงสร้างทางการเงิน			
อัตราส่วนหนี้สินต่อส่วนของผู้ถือหุ้น (เท่า)	2.66	1.61	0.32

ปัจจัยที่มีผลกระทบต่อการดำเนินงานในอนาคต

(+/-) สถานการณ์โควิด-19 และนโยบาย มาตรการการควบคุมโรคจากภาครัฐบาล

ด้วยสถานการณ์การแพร่ระบาดของโควิด-19 ที่มีการเปลี่ยนแปลงอย่างรวดเร็วตลอดเวลา ส่งผลต่อมาตรการการควบคุมโรคจากภาครัฐที่เปลี่ยนแปลงไปตามสถานการณ์ โดยบริษัทได้มีการปรับแผนธุรกิจเพื่อลดความเสี่ยงจากสถานการณ์ดังกล่าวไว้ ด้วยการนำเข้าผลิตภัณฑ์ที่เกี่ยวข้องกับโควิด-19 อาทิเช่น ชุดตรวจคัดกรองภาวะการติดเชื้อแบบ Antigen Test (ATK) รวมถึงบริการด้านห้องปฏิบัติการเพื่อตรวจยืนยันการติดเชื้อ RT-PCR

(-) การอ่อนค่าของอัตราแลกเปลี่ยน การเพิ่มขึ้นของอัตราดอกเบี้ย และค่าเงินเฟ้อ

ภาวะหลังจากการแพร่ระบาดของโควิด-19 ส่งผลให้แต่ละประเทศได้ดำเนินนโยบายกระตุ้นเศรษฐกิจเพื่อเป็นการพยุงระบบเศรษฐกิจไม่ให้เกิดผลกระทบที่รุนแรงจากสถานการณ์การแพร่ระบาดที่ยืดเยื้อและรุนแรง ซึ่งนโยบายการกระตุ้นเศรษฐกิจ ได้ส่งผลให้เกิดความผันผวนของตัวแปรต่างๆ ในระบบเศรษฐกิจระดับมหภาคไม่ว่าจะเป็นอัตราแลกเปลี่ยนค่าเงินบาท ที่มีการอ่อนค่าลงในปี 2564 เมื่อเปรียบเทียบกับปี 2563 หรือการเพิ่มขึ้นของต้นทุนของสินค้าในห่วงโซ่อุปทาน ส่งผลให้เกิดภาวะเงินเฟ้อและตามมาด้วยการขึ้นดอกเบี้ยเพื่อควบคุมเงินเฟ้อ

เนื่องด้วยบริษัทได้ดำเนินธุรกิจหลัก คือการนำเข้าสินค้าจากผู้ผลิตในต่างประเทศ เพื่อมาจำหน่ายในประเทศไทย การอ่อนค่าของอัตราแลกเปลี่ยนค่าเงินบาทจึงส่งผลกระทบต่อต้นทุนสินค้าและบริการอย่างหลีกเลี่ยงไม่ได้ แต่เนื่องด้วยบริษัทมีนโยบายป้องกันความเสี่ยงด้านอัตราแลกเปลี่ยน ในปี 2564 ที่ผ่านม้อตราแลกเปลี่ยนที่ได้อ่อนค่าลงจึงส่งผลต่อกำไรขั้นต้นไม่มากนัก ประกอบหนี้สินระยะยาวของบริษัทได้รับการชำระคืนบางส่วน หลังจากการระดมทุนและจดทะเบียนในตลาดหลักทรัพย์ ปัจจัยด้านอัตราดอกเบี้ยจึงมีความน่ากังวลไม่มากนัก

(+) โครงการในอนาคต

บริษัทฯ ได้มีโครงการใหม่ๆที่กำลังอยู่ในขั้นตอนการดำเนินการ ซึ่งคาดว่าจะเป็นการต่อยอดการเติบโตของบริษัท โดยโครงการหลักที่บริษัทกำลังดำเนินการอยู่ ประกอบไปด้วย

- โครงการห้องปฏิบัติการสำหรับตรวจหาเชื้อไวรัสโคโรนา 2019 (ก่อสร้างเสร็จพร้อมได้รับการอนุมัติ)
- โครงการห้องปฏิบัติการเก็บเซลล์ผิดปกติที่ปากมดลูกด้วยตนเอง (คาดว่าจะแล้วเสร็จไตรมาสที่ 2/2565)
- โครงการห้องปฏิบัติการที่ครอบคลุมด้านงาน การเตรียมผลิตภัณฑ์เซลล์เพื่อการรักษาด้วยวิธีเซลล์บำบัด (Cell Therapy) (คาดว่าจะแล้วเสร็จไตรมาสที่ 3/2565)

การกำกับดูแลกิจการ



นโยบายการกำกับดูแลกิจการ

คณะกรรมการบริษัทเห็นความสำคัญในหลักการกำกับดูแลกิจการที่ดี และจรรยาบรรณในการดำเนินธุรกิจ เนื่องจากเป็นปัจจัยสำคัญในการดำเนินกิจการของบริษัทให้สามารถเติบโต รวมถึงเป็นการเพิ่มมูลค่า และผลตอบแทนสูงสุดแก่ผู้ถือหุ้น รวมถึงผู้มีส่วนได้เสียทุกฝ่ายในระยะยาว ทั้งนี้ บริษัทได้ศึกษากฎหมาย กฎเกณฑ์ แนวคิด หลักปฏิบัติต่างๆ ที่เกี่ยวข้อง เพื่อนำมาปรับใช้ในการจัดทำนโยบายการกำกับดูแลกิจการ และจรรยาบรรณในการดำเนินธุรกิจ ตลอดจนนโยบายต่างๆ ครอบคลุมการดำเนินกิจการของบริษัท และบริษัทย่อย และกำหนดให้มีการพิจารณาทบทวนเป็นประจำทุกปี

โดยในการพิจารณา ทบทวน และปรับปรุงดังกล่าว บริษัทได้อ้างอิงข้อมูล ดังนี้

- พระราชบัญญัติบริษัทมหาชนจำกัด พ.ศ. 2535
- พระราชบัญญัติหลักทรัพย์และตลาดหลักทรัพย์ พ.ศ. 2535
- ประกาศ ระเบียบ หลักเกณฑ์ แนวปฏิบัติของสำนักงานคณะกรรมการกำกับหลักทรัพย์และตลาดหลักทรัพย์ (Securities and Exchange Commission: SEC)
- ประกาศ ระเบียบ หลักเกณฑ์ แนวปฏิบัติของตลาดหลักทรัพย์แห่งประเทศไทย (Stock Exchange of Thailand: SET)
- หลักการกำกับดูแลกิจการที่ดีสำหรับบริษัทจดทะเบียน ปี 2560 โดยคณะกรรมการกำกับหลักทรัพย์และตลาดหลักทรัพย์

- แนวทางการกำกับดูแลกิจการของบริษัท คู่มือ แนวปฏิบัติต่างๆ โดยสมาคมส่งเสริมสถาบันกรรมการบริษัทไทย (Thai Institute of Directors: IOD)
- คู่มือ แนวปฏิบัติ แนวทางการประเมินตนเองเกี่ยวกับมาตรการต่อต้านการคอร์รัปชัน โดยโครงการแนวร่วมปฏิบัติของภาคเอกชนไทย ในการต่อต้านทุจริต (Thai Private Sector Collective Action Against Corruption: CAC)

ทั้งนี้ สามารถศึกษาข้อมูลเพิ่มเติมได้ตาม “เอกสารแนบ 3 นโยบายและแนวปฏิบัติการกำกับดูแลกิจการฉบับเต็ม และจรรยาบรรณธุรกิจฉบับเต็มของบริษัทได้จัดทำ” หน้าที่ 254



บริษัทได้เปิดเผย “นโยบายการกำกับดูแลกิจการ” และ “จรรยาบรรณในการดำเนินธุรกิจ” บนหน้าเว็บไซต์ของบริษัท หัวข้อ “การกำกับดูแลกิจการที่ดี” > “นโยบายการกำกับดูแลกิจการ” (<https://www.winmed.com/th/corporate-governance/overview>)

ภาพรวมของนโยบายและแนวปฏิบัติการกำกับดูแลกิจการ นโยบายและแนวปฏิบัติที่เกี่ยวกับคณะกรรมการบริษัท ผู้ถือหุ้น และผู้มีส่วนได้เสีย

บริษัทได้จัดทำนโยบายการกำกับดูแลกิจการที่ดีเป็นลายลักษณ์อักษร โดยนำหลักปฏิบัติตามหลักการกำกับดูแลกิจการที่ดี สำหรับบริษัทจดทะเบียน ปี 2560 ของสำนักงานคณะกรรมการกำกับหลักทรัพย์และตลาดหลักทรัพย์ เพื่อมาปรับใช้เพื่อเป็นแนวทางในการปฏิบัติหน้าที่ของกรรมการ ผู้บริหาร และพนักงานทุกระดับชั้นของบริษัท ด้วยความตั้งใจให้บริษัทสามารถบรรลุเป้าหมายในการสร้างความมั่นคงรวมถึงการเจริญเติบโตอย่างต่อเนื่องและยั่งยืนให้กับองค์กร ผู้ถือหุ้น รวมทั้งผู้มีส่วนได้เสียทุกภาคส่วนต่อไป โดยครอบคลุมหลักการกำกับดูแลกิจการที่ดี 8 หลักปฏิบัติ ดังนี้

หลักปฏิบัติ 1 ตระหนักถึงบทบาท และความรับผิดชอบของคณะกรรมการบริษัท ในฐานะผู้นำองค์กรที่สร้างคุณค่าให้แก่กิจการอย่างยั่งยืน

บริษัทกำหนดบทบาทหน้าที่ความรับผิดชอบของคณะกรรมการบริษัทไว้อย่างชัดเจนตามรายละเอียดที่ระบุไว้ในกฎบัตรคณะกรรมการบริษัท ซึ่งจะมีการทบทวนกฎบัตรดังกล่าวอย่างน้อยปีละ 1 ครั้ง โดยมีหน้าที่สำคัญในการกำหนดวัตถุประสงค์และเป้าหมายหลักในการประกอบธุรกิจ นโยบายการดำเนินงาน การบริหารความเสี่ยง และกลยุทธ์ในการดำเนินงาน รวมไปถึงการจัดสรรทรัพยากรที่จำเป็น เพื่อให้บุคลากรของบริษัทสามารถปฏิบัติหน้าที่ให้บรรลุวัตถุประสงค์ที่วางไว้ โดยคณะกรรมการบริษัทจะติดตาม ประเมินผล และดูแลการรายงานผลการดำเนินงานของบริษัทให้เป็นไปอย่างเหมาะสม

ทั้งนี้ คณะกรรมการบริษัทจะกำกับการดำเนินงานของบริษัทให้เป็นไปอย่างมีจริยธรรม เคารพสิทธิ และรับผิดชอบต่อผู้ถือหุ้นและผู้มีส่วนได้เสียทุกฝ่าย เพื่อก่อให้เกิดประโยชน์ต่อสังคมและคำนึงถึงสิ่งแวดล้อม และให้บริษัทสามารถปรับตัวเพื่อรองรับความเปลี่ยนแปลงจากปัจจัยต่างๆ อยู่เสมอ โดยยังคงรักษาความสามารถในการแข่งขันเพื่อให้บริษัทสามารถมีผลประกอบการที่ดีและเพื่อประโยชน์ระยะยาวแก่ผู้ถือหุ้นและผู้มีส่วนได้เสียทุกฝ่าย

นอกจากนี้ คณะกรรมการบริษัทยังได้กำหนดหน้าที่และความรับผิดชอบของประธานเจ้าหน้าที่บริหารและจะกำกับการดูแลให้กรรมการ ประธานเจ้าหน้าที่บริหาร ผู้บริหาร และพนักงานปฏิบัติหน้าที่ตามที่กำหนดด้วยความรับผิดชอบ ระมัดระวัง (Duty of Care) และซื่อสัตย์สุจริต (Duty of Loyalty) โดยเป็นไปเพื่อประโยชน์สูงสุดของบริษัท บนพื้นฐานข้อมูลที่เพียงพอ และไม่มีส่วนได้เสียไม่ว่าทางตรงหรือทางอ้อมในเรื่องที่ตัดสินใจ ทั้งนี้ คณะกรรมการบริษัทจะดูแลการดำเนินงานของบริษัท ให้เป็นไปตามกฎหมาย วัตถุประสงค์ ข้อบังคับ มติคณะกรรมการ และมติที่ประชุมผู้ถือหุ้น (Duty of Obedience) และการเปิดเผยข้อมูลอย่างถูกต้อง ครบถ้วน โปร่งใสและทันเวลา (Duty of Disclosure)

คณะกรรมการบริษัทได้กำหนดให้โครงสร้างคณะกรรมการประกอบด้วยผู้ทรงคุณวุฒิที่มีคุณสมบัติหลากหลายทั้งในด้านเพศ ทักษะ วิชาชีพ ความเชี่ยวชาญเฉพาะทาง ประสบการณ์ และความสามารถที่เป็นประโยชน์และเพียงพอในการปฏิบัติหน้าที่ได้อย่างมีประสิทธิภาพ (Board Diversity) โดยคณะกรรมการบริษัทประกอบด้วยกรรมการไม่น้อยกว่า 5 คน โดยจะต้องมีกรรมการอิสระอย่างน้อย 1 ใน 3 ของจำนวนกรรมการทั้งหมด และมีจำนวนไม่น้อยกว่า 3 คน เพื่อเป็นการถ่วงดุลคณะกรรมการ ทั้งนี้ การแต่งตั้งและถอดถอนกรรมการ บริษัทเป็นอำนาจของที่ประชุมผู้ถือหุ้น และกรรมการไม่น้อยกว่ากึ่งหนึ่งจะต้องมีถิ่นที่อยู่ในราชอาณาจักร

นอกจากนี้ คณะกรรมการบริษัทได้พิจารณาแต่งตั้งคณะกรรมการชุดย่อยจำนวนทั้งสิ้น 4 คณะ เพื่อทำหน้าที่ในการกลั่นกรองงาน และช่วยในการบริหารงานของบริษัท ดังนี้

- คณะกรรมการตรวจสอบ (Audit Committee)
- คณะกรรมการสรรหาและกำหนดค่าตอบแทน (Nomination and Remuneration Committee)
- คณะกรรมการบริหารความเสี่ยง (Risk Management Committee)
- คณะกรรมการบริหาร (Executive Committee)

ในการนี้ บริษัทได้จัดทำกฎบัตรของคณะกรรมการบริษัท และคณะกรรมการชุดย่อยแต่ละคณะซึ่งระบุถึงอำนาจหน้าที่ ความรับผิดชอบ โครงสร้าง คุณสมบัติกรรมการ คุณสมบัติกรรมการอิสระ หลักเกณฑ์ในการสรรหาและแต่งตั้งกรรมการ วาระการดำรงตำแหน่ง การประชุม รวมถึงการประเมินผลการปฏิบัติงานของคณะกรรมการบริษัท โดยได้รับการอนุมัติจากที่ประชุมคณะกรรมการบริษัท



บริษัทได้เปิดเผย “กฎบัตร” ของคณะกรรมการบริษัท และคณะกรรมการชุดย่อยต่างๆ บนหน้าเว็บไซต์ของบริษัท หัวข้อ “การกำกับดูแลกิจการที่ดี” > “กฎบัตรคณะกรรมการ” (<https://www.winmed.com/th/corporate-governance/overview>)

หลักปฏิบัติ 2 กำหนดวัตถุประสงค์ และเป้าหมายหลักของกิจการที่เป็นไปเพื่อความยั่งยืน

คณะกรรมการบริษัทจะกำหนดวัตถุประสงค์ และเป้าหมายที่สำคัญของบริษัท โดยเป็นไปตาม วิสัยทัศน์ พันธกิจ และค่านิยมองค์กร รวมถึงกลยุทธ์ เป้าหมาย และแผนงานประจำปี เพื่อให้บุคลากรปฏิบัติตามเพื่อให้บริษัทมุ่งไปสู่เป้าหมายดังกล่าวภายในระยะเวลาที่กำหนดไว้ รวมถึงส่งเสริมให้บริษัทมีความยั่งยืน โดยคำนึงถึงสร้างคุณค่าให้ทั้งบริษัท ลูกค้า ผู้มีส่วนได้เสีย และสังคมโดยรวม และมีการนำนวัตกรรมและเทคโนโลยีมาใช้อย่างเหมาะสมและปลอดภัย

ทั้งนี้ บริษัทได้กำหนดวิสัยทัศน์ พันธกิจ และค่านิยมองค์กร ไว้ดังนี้

วิสัยทัศน์

ประชาชนในประเทศไทยมีสุขภาพที่แข็งแรง มีชีวิตที่ยืนยาวและมีความสุข ผ่านการใช้นวัตกรรมเทคโนโลยีทางการแพทย์ และวิทยาศาสตร์ขั้นสูงที่เราได้ตั้งใจจัดสรรจากทั่วโลก

พันธกิจ

เรามุ่งมั่นที่จะพัฒนาสุขภาพควบคู่ไปกับการพัฒนาคุณภาพชีวิตของทุกคนในประเทศไทย ด้วยการคัดสรรและส่งเสริมเทคโนโลยีทางการแพทย์และวิทยาศาสตร์ชั้นนำจากทั่วโลก ที่ได้รับการยอมรับจากบุคลากรทางการแพทย์และผู้เชี่ยวชาญ ให้ผลตอบแทนที่สมเหตุสมผลแก่ผู้ลงทุน พร้อมทั้งสร้างความภูมิใจแก่ผู้ที่มีส่วนเกี่ยวข้องทุกคน

หลักปฏิบัติ 3 เสริมสร้างคณะกรรมการบริษัทที่มีประสิทธิภาพ

คณะกรรมการบริษัทต้องประกอบด้วยบุคคลผู้มีความรู้ความสามารถ และประสบการณ์ที่สามารถปฏิบัติหน้าที่เพื่อประโยชน์แก่บริษัท รวมถึงเป็นที่ยอมรับของทุกฝ่าย เป็นผู้มีความสำคัญในการกำหนดนโยบายของบริษัท ทั้งนี้ กฎบัตรคณะกรรมการบริษัทกำหนดให้มีกรรมการบริษัทจำนวนไม่น้อยกว่า 5 คน และกรรมการอิสระอย่างน้อย 1 ใน 3 ของจำนวนกรรมการทั้งหมดของบริษัท แต่ต้องไม่น้อยกว่า 3 คน เพื่อถ่วงดุลอำนาจอย่างเหมาะสม โดยรายละเอียดเกี่ยวกับองค์ประกอบคณะกรรมการบริษัท คุณสมบัติประธานกรรมการ คุณสมบัติกรรมการบริษัท วาระการดำรงตำแหน่ง การประชุม อำนาจหน้าที่ และความรับผิดชอบ การประเมินผลการปฏิบัติงานที่ การคัดเลือก การกำหนดค่าตอบแทน เป็นไปตามที่ระบุไว้ในกฎบัตรคณะกรรมการชุดย่อยต่างๆ



บริษัทได้เปิดเผย “กฎบัตรคณะกรรมการบริษัท” บนหน้าเว็บไซต์ของบริษัท หัวข้อ “การกำกับดูแลกิจการที่ดี” > “กฎบัตรคณะกรรมการ” (<https://www.winmed.com/th/corporate-governance/overview>)

คณะกรรมการบริษัทยังได้กำกับดูแลให้มีกระบวนการสรรหาและเลือกตั้งบุคคลเข้าเป็นกรรมการบริษัทอย่างโปร่งใส ชัดเจน เพื่อให้ได้คณะกรรมการบริษัทที่มีคุณสมบัติสอดคล้องกับองค์ประกอบที่กำหนดไว้ ตลอดจนมีการกำหนดค่าตอบแทนกรรมการของ คณะกรรมการบริษัท และคณะกรรมการชุดย่อยแต่ละชุดให้มีความเหมาะสมกับหน้าที่ความรับผิดชอบ และมีแรงจูงใจในการปฏิบัติหน้าที่ เพื่อนำพาวงค์กรให้สามารถบรรลุเป้าหมายหลักของบริษัทที่ได้วางไว้ โดยได้มอบหมายให้คณะกรรมการสรรหาและกำหนดค่าตอบแทน เป็นผู้รับผิดชอบในการดำเนินการสรรหา และกำหนดค่าตอบแทนกรรมการเพื่อเสนอต่อที่ประชุมผู้ถือหุ้นพิจารณาอนุมัติเป็นประจำทุกปี

บริษัทจัดให้มีการประเมินผลการปฏิบัติงานของคณะกรรมการบริษัท และกรรมการเป็นรายบุคคล อย่างน้อยปีละ 1 ครั้ง โดยกำหนดไว้ในกฎบัตรคณะกรรมการสรรหาและกำหนดค่าตอบแทน ซึ่งคณะกรรมการสรรหาและกำหนดค่าตอบแทนได้มอบหมายให้เลขานุการ บริษัทเป็นตัวแทนจัดส่งแบบประเมินตนเอง (self-assessment) ของกรรมการ ซึ่งแบบประเมินนี้ เป็นไปตามแนวทางของตลาดหลักทรัพย์ แห่งประเทศไทย เพื่อให้คณะกรรมการได้ใช้เป็นกรอบในการพิจารณาทบทวนการปฏิบัติหน้าที่ในประเด็นต่างๆ ระหว่างปีที่ผ่านมาว่า ได้มีการกำกับดูแลอย่างเพียงพอตามอำนาจหน้าที่ที่ได้กำหนดไว้ในกฎบัตรหรือไม่ หลังจากนั้นเลขานุการบริษัทจะทำการสรุปผลคะแนน พร้อมเปิดเผยกระบวนการ และหลักเกณฑ์ในการประเมิน เพื่อนำเสนอให้คณะกรรมการสรรหาและกำหนดค่าตอบแทนพิจารณาและ นำเสนอต่อคณะกรรมการบริษัทได้พิจารณารับทราบ และนำไปใช้เป็นแนวทางในการปรับปรุงการดำเนินงานของคณะกรรมการให้มี ประสิทธิภาพยิ่งขึ้น

ทั้งนี้ รายละเอียดเกี่ยวกับผลประเมินการปฏิบัติงานของคณะกรรมการบริษัทปี 2564 ได้เปิดเผยไว้แล้วในหัวข้อ 8.1.1 การสรรหา พัฒนา และประเมินผลการปฏิบัติหน้าที่ของคณะกรรมการ หน้าที่ 128

นอกจากนั้น ตามกฎบัตรคณะกรรมการสรรหาและกำหนดค่าตอบแทน คณะกรรมการสรรหาและกำหนดค่าตอบแทนมีหน้าที่ ในการจัดการประเมินผลการปฏิบัติงานของประธานเจ้าหน้าที่บริหารเป็นประจำทุกปี โดยใช้บรรทัดฐานที่ได้ตกลงกันไว้ล่วงหน้าตามเกณฑ์ ที่เป็นรูปธรรม และรายงานผลการประเมินต่อคณะกรรมการบริษัท ทั้งนี้ ผลการประเมินดังกล่าวจะถูกนำไปใช้ประกอบการพิจารณา กำหนดค่าตอบแทนของประธานเจ้าหน้าที่บริหารต่อไป



บริษัทได้เปิดเผย “กฎบัตรคณะกรรมการสรรหาและกำหนดค่าตอบแทน” บนหน้าเว็บไซต์ของบริษัท หัวข้อ “การกำกับดูแลกิจการที่ดี” > “กฎบัตรคณะกรรมการ” (<https://www.winmed.com/th/corporate-governance/overview>)

บริษัทได้แต่งตั้งเลขานุการบริษัท ซึ่งเป็นไปตามกฎหมายว่าด้วยหลักทรัพย์และตลาดหลักทรัพย์เพื่อทำหน้าที่จัดทำและจัดเก็บรักษา เอกสาร รายงานการประชุม รวมทั้งรายงานการมีส่วนได้เสียของกรรมการและผู้บริหาร และการอื่นใดที่เกี่ยวข้อง ตลอดจนทำหน้าที่ให้ คำแนะนำกฎ ระเบียบ หลักเกณฑ์ต่างๆ รวมทั้งในเรื่องที่เกี่ยวข้องกับการกำกับดูแลกิจการ และการทำหน้าที่ของคณะกรรมการบริษัทที่ เกี่ยวข้องซึ่งคณะกรรมการบริษัทควรทราบ ทั้งนี้ เป็นไปตามบทบาทหน้าที่ของเลขานุการบริษัทตามที่บริษัทได้กำหนดไว้ นอกจากนี้ เลขานุการบริษัทยังเป็นผู้มีหน้าที่ดูแล และจัดให้มีการประชุมคณะกรรมการบริษัท การประชุมคณะกรรมการชุดย่อยอื่นๆ ซึ่งเลขานุการ บริษัททำหน้าที่เป็นเลขานุการของคณะกรรมการชุดย่อยนั้นๆ รวมถึงการประชุมผู้ถือหุ้น

เลขานุการบริษัทจะต้องปฏิบัติหน้าที่ด้วยความรับผิดชอบ ความระมัดระวัง และความซื่อสัตย์สุจริต รวมทั้งต้องปฏิบัติให้เป็นไป ตามกฎหมาย วัตถุประสงค์ ข้อบังคับบริษัท รวมทั้งประสานงานให้มีการปฏิบัติตามมติคณะกรรมการบริษัท และมติที่ประชุมผู้ถือหุ้น รายละเอียดเกี่ยวกับหน้าที่ความรับผิดชอบของเลขานุการบริษัทซึ่งได้กำหนดไว้เป็นลายลักษณ์อักษร



บริษัทได้เปิดเผย “หน้าที่และความรับผิดชอบของเลขานุการ” บนหน้าเว็บไซต์ของบริษัท หัวข้อ “การกำกับดูแลกิจการที่ดี” > “กฎบัตรคณะกรรมการ” (<https://www.winmed.com/th/corporate-governance/overview>)

หลักปฏิบัติ 4 สรรหาและพัฒนาผู้บริหารระดับสูง และการบริหารบุคลากร

คณะกรรมการบริษัทได้กำหนดคุณสมบัติของประธานเจ้าหน้าที่บริหาร เพื่อเป็นแนวทางในการสรรหาบุคลากรที่มีคุณสมบัติและประสบการณ์ที่เป็นประโยชน์ต่อบริษัท เข้าร่วมปฏิบัติงานกับบริษัท โดยมีรายละเอียดตามกฎหมายว่าด้วยกฎบัตรประธานเจ้าหน้าที่บริหาร



บริษัทได้เปิดเผย “กฎบัตรประธานเจ้าหน้าที่บริหาร” บนหน้าเว็บไซต์ของบริษัท หัวข้อ “การกำกับดูแลกิจการที่ดี” > “กฎบัตรคณะกรรมการ” (<https://www.winmed.com/th/corporate-governance/overview>)

คณะกรรมการบริษัทจะกำกับดูแลให้การจ่ายค่าตอบแทนและการประเมินผลงานเป็นไปอย่างเหมาะสม โดยได้กำหนดกรอบและนโยบายค่าตอบแทนกรรมการไว้อย่างชัดเจน ในระดับที่เหมาะสมกับหน้าที่และความรับผิดชอบ รวมถึงสอดคล้องกับค่าตอบแทนของบริษัทในอุตสาหกรรมเดียวกันและบริษัทที่มีขนาดใกล้เคียงกันควบคู่กันไปด้วย และทำการปรับปรุงเมื่อมีการเปลี่ยนแปลง ซึ่งค่าตอบแทนดังกล่าวจะต้องอยู่ในระดับที่เหมาะสม และเพียงพอที่จะจูงใจและรักษากรรมการที่มีคุณภาพไว้ โดยคณะกรรมการสรรหาและกำหนดค่าตอบแทนจะเป็นผู้พิจารณาและเสนองบประมาณค่าตอบแทนกรรมการในแต่ละปี เพื่อนำเสนอต่อที่ประชุมคณะกรรมการบริษัทและที่ประชุมผู้ถือหุ้นพิจารณาอนุมัติ

อย่างไรก็ตาม กรรมการบริษัทที่เป็นผู้บริหาร พนักงานบริษัท หรือบริษัทผู้ถือหุ้นรายใหญ่ ไม่มีสิทธิได้รับค่าตอบแทนในฐานะกรรมการหรือกรรมการชุดย่อยแต่อย่างใด

ทั้งนี้ คณะกรรมการสรรหาและกำหนดค่าตอบแทนมีหน้าที่ในการพิจารณาและทบทวนกรอบและนโยบายค่าตอบแทนกรรมการเป็นประจำทุกปี

คณะกรรมการบริษัทจะทำความเข้าใจโครงสร้าง และความสัมพันธ์ของผู้ถือหุ้นซึ่งอาจมีผลต่ออำนาจการควบคุมการบริหารจัดการ

ในด้านการพัฒนาบุคลากร คณะกรรมการบริษัทจะติดตามดูแลการบริหารและพัฒนาบุคลากรให้มีจำนวน ความรู้ ทักษะ ประสบการณ์ และแรงจูงใจที่เหมาะสม โดยมีนโยบายส่งเสริมให้กรรมการ ผู้บริหารระดับสูง และเลขานุการบริษัทได้เข้ารับการอบรมเกี่ยวกับการกำกับดูแลกิจการของบริษัทอย่างต่อเนื่อง ไม่ว่าจะเป็นการจัดอบรมภายในองค์กร และจากสถาบันภายนอกอื่นๆ เช่น ตลาดหลักทรัพย์แห่งประเทศไทย สำนักงานคณะกรรมการกำกับหลักทรัพย์และตลาดหลักทรัพย์ สมาคมส่งเสริมสถาบันกรรมการบริษัทไทย (IOD) หรือหน่วยงานอื่นใดที่เกี่ยวข้อง

ในกรณีที่มีการเปลี่ยนแปลงกรรมการหรือมีกรรมการเข้าใหม่ คณะกรรมการบริษัทกำหนดให้มีการปฐมนิเทศกรรมการเข้าใหม่ เพื่อให้กรรมการมีความรู้ ความเข้าใจในธุรกิจของบริษัท และกฎระเบียบที่เกี่ยวข้อง โดยมอบหมายให้เลขานุการบริษัทจัดเตรียมข้อมูลเบื้องต้นเกี่ยวกับบริษัท ได้แก่ โครงสร้างองค์กร โครงสร้างผู้บริหาร ข้อมูลธุรกิจและลักษณะการดำเนินงาน ระเบียบข้อบังคับ และนโยบายต่างๆ ตลอดจนกฎหมายที่เกี่ยวข้องในการดำเนินธุรกิจของบริษัท รวมไปถึงข้อกำหนดของสำนักงานคณะกรรมการกำกับหลักทรัพย์และตลาดหลักทรัพย์ และตลาดหลักทรัพย์แห่งประเทศไทยที่เกี่ยวข้องให้แก่กรรมการเข้าใหม่ได้รับทราบ เพื่อให้สามารถเข้าใจในธุรกิจและการดำเนินงานของบริษัท ตลอดจนรับทราบถึงบทบาทหน้าที่และความรับผิดชอบในการดำรงตำแหน่งกรรมการ หรือกรรมการอิสระ (แล้วแต่กรณี) ให้กับบริษัท

นอกจากนี้ คณะกรรมการบริษัทได้ตระหนักถึงความสำคัญในการดำเนินกิจการอย่างมีประสิทธิภาพและต่อเนื่อง จึงกำหนดให้มีแผนการสืบทอดตำแหน่ง (succession plan) เพื่อกำหนดนโยบายและหลักเกณฑ์ในการคัดเลือก และสืบทอดตำแหน่งสำหรับประธานเจ้าหน้าที่บริหาร และผู้บริหารระดับสูง โดยมีกระบวนการที่โปร่งใส ซึ่งจะต้องพิจารณาจากความรู้ ความสามารถ ความเหมาะสม ประสบการณ์ และจริยธรรมในการปฏิบัติงาน ทั้งนี้ คณะกรรมการบริษัทได้มอบหมายให้คณะกรรมการสรรหาและกำหนดค่าตอบแทนทำหน้าที่ในการพิจารณาหลักเกณฑ์ และจัดทำแผนการพัฒนาประธานเจ้าหน้าที่บริหาร และผู้บริหารระดับสูง เพื่อเตรียมพร้อมบุคคลที่มีศักยภาพให้สามารถสืบทอดตำแหน่งงานในกรณีที่ตำแหน่งว่างลง และรายงานให้คณะกรรมการบริษัทได้ทราบปีละ 1 ครั้ง เป็นอย่างน้อย

หลักปฏิบัติ 5 ส่งเสริมนวัตกรรม และการประกอบธุรกิจอย่างมีความรับผิดชอบ

คณะกรรมการบริษัทให้ความสำคัญกับการพัฒนานวัตกรรมเพื่อการเติบโตอย่างยั่งยืนของบริษัทจึงสนับสนุนให้ฝ่ายจัดการสรรหาผลิตภัณฑ์ใหม่ๆ ที่มีนวัตกรรม และเทคโนโลยีที่ทันสมัย สร้างประโยชน์ต่อสังคม การใช้งานของลูกค้า ควบคู่ไปกับการรักษาสิ่งแวดล้อม และสนับสนุนให้มีการนำเทคโนโลยีสารสนเทศที่ทันสมัยมาใช้งานในองค์กร โดยจัดให้มีการอบรมการกำกับดูแล และการบริหารจัดการเทคโนโลยีสารสนเทศระดับองค์กรตามความเหมาะสมเพื่อพัฒนากระบวนการดำเนินงาน และบริหารความเสี่ยงของกิจการ เพื่อให้บริษัทสามารถบรรลุวัตถุประสงค์ และเป้าหมายหลักของกิจการได้อย่างยั่งยืน

คณะกรรมการบริษัทจะติดตามดูแลให้ฝ่ายจัดการดำเนินการอย่างมีความรับผิดชอบต่อสังคมและสิ่งแวดล้อม โดยเรื่องดังกล่าวจะสะท้อนอยู่ในแผนการดำเนินงานให้สอดคล้องกับวัตถุประสงค์ เป้าหมาย และกลยุทธ์ทางธุรกิจ นอกจากนี้ คณะกรรมการบริษัทจะดูแลให้ฝ่ายจัดการมีการพัฒนา จัดสรร และจัดการทรัพยากรให้เป็นไปอย่างมีประสิทธิภาพ ประสิทธิผลเพื่อนำไปใช้ในการบรรลุวัตถุประสงค์ เป้าหมาย และกลยุทธ์ทางธุรกิจของบริษัท โดยคำนึงถึงผลกระทบและการพัฒนาทรัพยากรตลอดสาย

หลักปฏิบัติ 6 ดูแลให้มีระบบการบริหารความเสี่ยง และการควบคุมภายในที่เหมาะสม

คณะกรรมการบริษัทตระหนักถึงความสำคัญในเรื่องการบริหารความเสี่ยง และการควบคุมภายใน เพื่อใช้เป็นเครื่องมือในการบริหารจัดการองค์กรอย่างมีประสิทธิภาพ และประสิทธิผลสูงสุด จึงได้แต่งตั้งคณะกรรมการตรวจสอบเพื่อทำหน้าที่สนับสนุนคณะกรรมการบริษัทในการกำกับดูแลให้บริษัทมีระบบการกำกับดูแลที่ดี และการให้ความเห็นที่ตรงไปตรงมาต่อรายงานทางการเงิน และระบบการควบคุมภายใน ตลอดจนเปิดโอกาสให้ฝ่ายจัดการ และผู้สอบบัญชีได้มีการปรึกษาหารือเพื่อจัดการความเสี่ยงที่อาจเกิดขึ้น และเพื่อให้รายงานทางการเงินมีความน่าเชื่อถือ มีคุณภาพที่ดี และมีมูลค่าเพิ่มต่อองค์กรในที่สุด โดยกรรมการตรวจสอบจะต้องประกอบด้วยกรรมการอิสระที่มีคุณสมบัติครบถ้วนตามที่คณะกรรมการกำกับตลาดทุน และตลาดหลักทรัพย์แห่งประเทศไทยกำหนด เป็นจำนวนอย่างน้อย 1 ใน 3 ของจำนวนกรรมการทั้งหมดของบริษัท และไม่น้อยกว่า 3 คน และอย่างน้อย 1 คนจะต้องเป็นบุคคลที่มีความรู้ ความเข้าใจ หรือประสบการณ์ด้านบัญชีหรือการเงิน และมีความรู้ต่อเนื่องเกี่ยวกับเหตุที่มีต่อการเปลี่ยนแปลงของรายงานทางการเงิน ทั้งนี้ รายละเอียดเกี่ยวกับองค์ประกอบคณะกรรมการตรวจสอบ คุณสมบัติกรรมการตรวจสอบ วาระการดำรงตำแหน่ง การประชุม อำนาจหน้าที่และความรับผิดชอบเป็นไปตามที่ระบุไว้ในกฎบัตรคณะกรรมการตรวจสอบ



บริษัทได้เปิดเผย “กฎบัตรคณะกรรมการตรวจสอบ” บนหน้าเว็บไซต์ของบริษัท หัวข้อ “การกำกับดูแลกิจการที่ดี” > “กฎบัตรคณะกรรมการ” (<https://www.winmed.com/th/corporate-governance/overview>)

นอกจากนี้ คณะกรรมการบริษัทได้แต่งตั้งคณะกรรมการบริหารความเสี่ยงเพื่อทำหน้าที่กำกับดูแลบริหารความเสี่ยงของบริษัท กำหนดนโยบายด้านการบริหารความเสี่ยงให้ครอบคลุมทั้งองค์กร รวมทั้งกำกับดูแลให้บริษัทมีระบบหรือกระบวนการบริหารจัดการความเสี่ยงอย่างเพียงพอเหมาะสม และเป็นไปตามมาตรฐานที่เกี่ยวข้อง



บริษัทได้เปิดเผย “กฎบัตรคณะกรรมการบริหารความเสี่ยง” บนหน้าเว็บไซต์ของบริษัท หัวข้อ “การกำกับดูแลกิจการที่ดี” > “กฎบัตรคณะกรรมการ” (<https://www.winmed.com/th/corporate-governance/overview>)

ดังนั้น คณะกรรมการบริษัทจึงได้กำหนดนโยบายเพื่อใช้เป็นแนวทางในการบริหารความเสี่ยง และการควบคุมภายในที่เพียงพอและเหมาะสม ดังนี้

1. จรรยาบรรณในการดำเนินธุรกิจ (Code of Conduct)
2. นโยบายการบริหารความเสี่ยง (Risk Management Policy)
3. นโยบายรายการระหว่างกัน (Connected Transaction Policy)
4. นโยบายต่อต้านการทุจริต (Anti-Corruption Policy)
5. นโยบายการลงทุน (Investment Policy)
6. นโยบายการจ่ายเงินปันผล (Dividend Payment Policy)
7. หลักเกณฑ์การรับเรื่องร้องเรียน และเบาะแสการกระทำผิดและการทุจริต การสอบสวน และการคุ้มครองผู้ให้ข้อมูล (Whistle blowing & Complaints Procedure)
8. นโยบายการคุ้มครองข้อมูลส่วนบุคคล

บริษัทได้ตระหนักถึงสิทธิของผู้มีส่วนได้เสียทุกกลุ่มอย่างเท่าเทียม และได้ให้ความสำคัญกับผู้มีส่วนได้เสียต่างๆ โดยได้ระบุรายละเอียดความสำคัญ และกำหนดแนวปฏิบัติต่อผู้มีส่วนได้เสียต่างๆ และประกาศใช้เพื่อให้กรรมการ ผู้บริหาร และพนักงานทุกคนรับทราบ และถือปฏิบัติตามอย่างเคร่งครัด รวมทั้งได้กำหนด โทษในการที่ไม่ปฏิบัติตามลักษณะแห่งความผิดตามควรแก่กรณี และได้เปิดเผยจรรยาบรรณในการดำเนินธุรกิจไว้บนหน้าเว็บไซต์ของบริษัท ซึ่งจรรยาบรรณในการดำเนินธุรกิจดังกล่าว มีหลักการปฏิบัติที่สำคัญซึ่งครอบคลุมในเรื่องดังต่อไปนี้

- ความรับผิดชอบต่อผู้ถือหุ้น
- ความรับผิดชอบต่อพนักงานและลูกจ้าง
- ความรับผิดชอบต่อลูกค้า
- ความรับผิดชอบต่อคู่ค้า และเจ้าหนี้
- ความรับผิดชอบต่อสังคม และสิ่งแวดล้อม
- การร่วมพัฒนาชุมชน หรือสังคม
- ความรับผิดชอบต่อสังคม สิ่งแวดล้อม และผู้มีส่วนได้เสียจากการมีนวัตกรรม ส่งเสริมและให้ความรู้เกี่ยวกับนวัตกรรมที่ได้จากการดำเนินงาน
- ความรับผิดชอบต่อสิทธิมนุษยชน
- การแข่งขันทางการค้า
- การต่อต้านการทุจริต
- การปฏิบัติตามกฎหมาย ระเบียบ และข้อบังคับ
- ความขัดแย้งทางผลประโยชน์
- รายการระหว่างกัน
- การใช้ข้อมูลภายใน และการซื้อขายหลักทรัพย์ของกลุ่มบริษัท
- การเปิดเผยข้อมูลสารสนเทศ
- การปกป้อง ดูแล และรักษาสิทธิของบริษัท
- ทรัพย์สินทางปัญญา
- กิจกรรมทางการเมือง
- การรักษาความลับ

ทั้งนี้ สามารถศึกษาข้อมูลเพิ่มเติมได้ตาม “เอกสารแนบ 3 นโยบายและแนวปฏิบัติการกำกับดูแลกิจการฉบับเต็ม และจรรยาบรรณธุรกิจฉบับเต็มของบริษัทได้จัดทำ” หน้าที่ 254



บริษัทได้เปิดเผย “จรรยาบรรณในการดำเนินธุรกิจ” บนหน้าเว็บไซต์ของบริษัท หัวข้อ “การกำกับดูแลกิจการที่ดี” > “จรรยาบรรณในการดำเนินธุรกิจ” (<https://www.winmed.com/th/corporate-governance/overview>)

นอกจากนั้น ผู้มีส่วนได้เสียทุกรายสามารถสอบถาม ร้องเรียน รายงาน หรือแจ้งเบาะแสการกระทำผิดในเรื่องต่างๆ ตามช่องทางที่บริษัทได้กำหนดไว้ซึ่งได้เปิดเผยไว้ในเว็บไซต์ของบริษัท โดยบริษัทได้จัดให้มีหลักเกณฑ์การรับเรื่องร้องเรียน และเบาะแสการกระทำผิด และการทุจริต การสอบสวน และการคุ้มครองผู้ให้ข้อมูล (Whistleblowing & Complaints Procedure) เพื่อใช้เป็นแนวทางในการดำเนินการกระบวนการตรวจสอบข้อมูล การดำเนินการ และการรายงานตามลำดับ รวมถึงมาตรการคุ้มครองแก่ผู้แจ้งเบาะแสด้วยเจตนาสุจริต ทั้งนี้ ข้อมูลร้องเรียน และเบาะแสที่บริษัทได้รับแจ้งจะถูกเก็บไว้เป็นความลับ และบริษัทจะดำเนินการสั่งให้มีการตรวจสอบข้อมูล และหาแนวทางแก้ไขโดยเร็ว และจะรายงานต่อที่ประชุมคณะกรรมการบริษัทได้รับทราบต่อไป



บริษัทได้เปิดเผย “หลักเกณฑ์การรับเรื่องร้องเรียน และเบาะแสการกระทำผิดและการทุจริต การสอบสวน และการคุ้มครองผู้ให้ข้อมูล” บนหน้าเว็บไซต์ของบริษัท หัวข้อ “การกำกับดูแลกิจการที่ดี” > “นโยบายบริษัท” (<https://www.winmed.com/th/corporate-governance/overview>)

การบริหารความเสี่ยง

บริษัทให้ความสำคัญในการบริหารความเสี่ยงที่อาจเกิดขึ้นในการดำเนินธุรกิจไม่ว่าจะเกิดจากปัจจัยภายใน หรือปัจจัยภายนอกก็ตาม เนื่องจากการบริหารจัดการความเสี่ยงถือได้ว่าเป็นกลไกสำคัญที่จะนำพาให้บริษัทสามารถบรรลุเป้าหมาย และพันธกิจตามกลยุทธ์ที่บริษัทได้กำหนดไว้ ด้วยเหตุนี้ คณะกรรมการบริษัทจึงได้กำหนดให้มีนโยบายการบริหารความเสี่ยง (Risk Management Policy) ที่สอดคล้องกับวัตถุประสงค์ เป้าหมายหลัก กลยุทธ์ และความเสี่ยงที่ยอมรับได้ของบริษัทเพื่อใช้เป็นกรอบการปฏิบัติงานในกระบวนการบริหารความเสี่ยงของทุกหน่วยงานภายในองค์กรให้เป็นไปในทิศทางเดียวกัน

โดยคณะกรรมการบริษัทได้มอบหมายให้คณะกรรมการบริหารความเสี่ยง (Risk Management Committee) เป็นผู้ทำหน้าที่ในการกำกับดูแลการบริหารความเสี่ยงของบริษัทให้เป็นไปตามเป้าหมาย โดยได้จัดทำกรอบและกำหนดนโยบาย มาตรการบริหารความเสี่ยงเพื่อให้ผู้บริหารและพนักงานทุกระดับชั้นยึดถือปฏิบัติ และนำไปประเมินและบริหารจัดการความเสี่ยงที่อาจเกิดจากการดำเนินธุรกิจของบริษัท โดยครอบคลุมความเสี่ยงใน 5 ด้าน ได้แก่ ความเสี่ยงด้านกลยุทธ์ (Strategic Risk) ความเสี่ยงด้านการดำเนินงาน (Operational Risk) ความเสี่ยงด้านการเงิน (Financial Risk) ความเสี่ยงด้านการปฏิบัติตามกฎหมาย ระเบียบ หรือข้อบังคับที่เกี่ยวข้อง (Compliance Risk) ความเสี่ยงด้านการทุจริต (Fraud Risk) และรายงานให้คณะกรรมการบริษัทได้ทราบเพื่อหาแนวทาง และวิธีการบริหารความเสี่ยงเพื่อนำไปปรับปรุงการดำเนินงานของบริษัทให้อย่างมีประสิทธิภาพต่อไป

อย่างไรก็ดี เพื่อเป็นการช่วยในการกำหนดและประเมินความเสี่ยงอย่างเหมาะสมกับการดำเนินงานภายในบริษัท คณะกรรมการบริหารความเสี่ยง ได้กำหนดให้มี คณะทำงานบริหารความเสี่ยง (Risk Working Group) ซึ่งมีตัวแทนจากแต่ละฝ่ายงานเข้าร่วมเป็นคณะทำงานชุดดังกล่าว เพื่อทำการประเมินความเสี่ยงฝ่ายงานของตนในแต่ละด้านตามที่นโยบายการบริหารความเสี่ยงกำหนดไว้ และรายงานต่อคณะกรรมการบริษัทความเสี่ยงต่อไป



บริษัทได้เปิดเผย “นโยบายการบริหารความเสี่ยง” บนหน้าเว็บไซต์ของบริษัท หัวข้อ “การกำกับดูแลกิจการที่ดี” > “นโยบายบริษัท” (<https://www.winmed.com/th/corporate-governance/overview>)

การควบคุมภายใน

บริษัทจัดให้มีระบบการควบคุมภายใน และการตรวจสอบภายใน โดยนำมาตรฐานการควบคุมภายในตามแนวปฏิบัติของสำนักงานกำกับหลักทรัพย์และตลาดหลักทรัพย์มาใช้กับองค์กรในการพัฒนาระบบงานด้านตรวจสอบภายใน การบริหารงานควบคุมภายใน และงานตรวจสอบภายในให้มีประสิทธิภาพและเหมาะสมกับบริษัท ทั้งนี้ คณะกรรมการบริษัทได้มอบหมายให้คณะกรรมการตรวจสอบเป็นผู้ดำเนินการกำกับดูแลระบบการควบคุมภายใน และการตรวจสอบภายใน การทบทวนความมีประสิทธิภาพและเพียงพอของระบบควบคุมภายใน ตลอดจนการติดตามดูแลให้มีการปฏิบัติตามนโยบาย รายละเอียดปรากฏตามกฎบัตรของคณะกรรมการตรวจสอบ รายละเอียดเกี่ยวกับการควบคุมภายในสามารถอ่านเพิ่มเติมได้ในหัวข้อ 9 การควบคุมภายในและรายการระหว่างกัน หน้า 138

นอกจากนั้น บริษัทได้จัดตั้งฝ่ายตรวจสอบภายในซึ่งขึ้นตรงต่อคณะกรรมการตรวจสอบ เพื่อให้มั่นใจว่าหน่วยงานตรวจสอบภายในมีความเป็นอิสระในการทำหน้าที่ตรวจสอบ และประเมินประสิทธิภาพ ตลอดจนความเพียงพอของระบบควบคุมภายใน และรายงานผลต่อคณะกรรมการตรวจสอบตามแผนการตรวจสอบที่ได้วางไว้

หลักปฏิบัติ 7 รักษาความน่าเชื่อถือทางการเงิน และการเปิดเผยข้อมูล

คณะกรรมการบริษัทให้ความสำคัญต่อการเปิดเผยข้อมูล และข่าวสารสำคัญที่เกี่ยวข้องกับบริษัทอย่างถูกต้อง ครบถ้วน เพียงพอ โปร่งใส ทันเวลา และสอดคล้องกับกฎระเบียบข้อบังคับของสำนักงานคณะกรรมการกำกับหลักทรัพย์และตลาดหลักทรัพย์ และตลาดหลักทรัพย์แห่งประเทศไทย โดยมีวัตถุประสงค์ให้ผู้มีส่วนได้เสียทุกรายสามารถเข้าถึงข้อมูลได้ง่าย และเท่าเทียมกัน ทั้งที่เป็นสารสนเทศทางการเงิน และไม่ใช่สารสนเทศทางการเงิน ตลอดจนข้อมูลอื่นที่มีผล หรืออาจมีผลกระทบต่อราคาหลักทรัพย์ของบริษัท ซึ่งล้วนมีผลต่อกระบวนการตัดสินใจของผู้ลงทุน และผู้มีส่วนได้เสียของบริษัท โดยบริษัทจะเปิดเผยข้อมูลดังกล่าวตามหลักเกณฑ์ของสำนักงานคณะกรรมการกำกับหลักทรัพย์และตลาดหลักทรัพย์ คณะกรรมการกำกับตลาดทุนและตลาดหลักทรัพย์แห่งประเทศไทย ตลอดจนมาตรฐานบัญชีที่เป็นที่ยอมรับ

นอกจากนั้น บริษัทได้จัดให้มีเจ้าหน้าที่ฝ่ายนักลงทุนสัมพันธ์ (Investor Relations) เพื่อทำหน้าที่ติดต่อสื่อสารกับนักลงทุนหรือผู้ถือหุ้น และผู้มีส่วนได้เสียอื่น ให้เหมาะสม เท่าเทียมกัน และทันเวลา รวมถึงเปิดเผยข้อมูลที่เกี่ยวข้องผ่านช่องทางต่างๆ ให้เป็นปัจจุบันอยู่เสมอ ไม่ว่าจะเป็นการเผยแพร่ข้อมูลผ่านสำนักงานคณะกรรมการกำกับหลักทรัพย์และตลาดหลักทรัพย์ ตลาดหลักทรัพย์แห่งประเทศไทย หรือเว็บไซต์ของบริษัท เพื่อให้ผู้ถือหุ้น นักวิเคราะห์หลักทรัพย์ บริษัทจัดอันดับความน่าเชื่อถือ และหน่วยงานรัฐที่เกี่ยวข้องรับทราบสารสนเทศที่สำคัญของบริษัท

สารสนเทศที่สำคัญที่บริษัทมีนโยบายให้เปิดเผยต่อสาธารณชน มีดังนี้

1. วิสัยทัศน์ ค่านิยมองค์กร วัตถุประสงค์ ขอบบังคับ และหนังสือบริคณห์สนธิของบริษัท
2. ลักษณะการประกอบธุรกิจ
3. โครงสร้างการถือหุ้น และโครงสร้างองค์กร
4. รายชื่อคณะกรรมการ และผู้บริหารของบริษัท รวมถึงข้อมูลอื่นใดที่เกี่ยวข้อง
5. จรรยาบรรณในการดำเนินธุรกิจ นโยบายการกำกับดูแลกิจการที่ดี นโยบายการบริหารความเสี่ยง นโยบายต่อต้านการทุจริต นโยบายการลงทุน นโยบายรายการที่เกี่ยวข้องกัน นโยบายด้านอื่นๆ ของบริษัท รวมไปถึงกฎบัตรของคณะกรรมการชุดต่างๆ เป็นต้น
6. งบการเงิน รายการระหว่างกัน รายงานเกี่ยวกับฐานะการเงิน และผลการดำเนินงานของบริษัท
7. ข้อมูล และเอกสารที่เกี่ยวกับนักลงทุนสัมพันธ์ (Investor Relations) เพื่อนำเสนอข้อมูลแก่นักลงทุนและนักวิเคราะห์
8. แบบแสดงรายการข้อมูลประจำปี/รายงานประจำปี (แบบ 56-1 One Report) และผลการดำเนินงานรวมถึงคำอธิบายและวิเคราะห์ของฝ่ายบริหารรายไตรมาส (MD&A)
9. หนังสือเชิญประชุมผู้ถือหุ้น และเอกสารอื่นใดที่เกี่ยวข้อง รวมทั้งรายงานการประชุมผู้ถือหุ้น
10. เปิดเผยแพร่สารสนเทศใดๆ ตามที่กำหนดโดยกฎหมาย หรือข้อบังคับที่เกี่ยวข้อง

กิจกรรมนักลงทุนสัมพันธ์	จำนวนครั้ง (ปี 2564)
SET Opportunity Day	2
เดินทางพบปะให้ข้อมูลนักลงทุนในประเทศ (Roadshow)	9
กิจกรรมเยี่ยมชมบริษัท (Company Visit)	1
การจัดประชุมนักวิเคราะห์	1
การให้ข้อมูลแก่นักลงทุนสถาบัน และสถาบันการเงิน	6
SET Thailand Focus	1

บริษัทให้ความสำคัญต่อสภาพคล่องทางการเงิน ความสามารถในการชำระหนี้ และให้ความสำคัญต่อการจัดทำงานการเงิน และสารสนเทศทางการเงินของบริษัทที่ปรากฏในรายงานประจำปี โดยคณะกรรมการตรวจสอบจะเป็นผู้สอบทานคุณภาพของรายงานทางการเงิน และระบบการควบคุมภายใน รวมถึงการเปิดเผยข้อมูลสำคัญอย่างเพียงพอในหมายเหตุประกอบงบการเงิน และรายงานให้คณะกรรมการบริษัททราบ รวมถึงจัดให้มีรายงานความรับผิดชอบของคณะกรรมการบริษัทต่อรายงานทางการเงินแสดงควบคู่กับรายงานของผู้สอบบัญชีในรายงานประจำปี นอกจากนี้ ในกรณีที่บริษัทประสบปัญหาทางการเงินหรือมีแนวโน้มจะประสบปัญหา คณะกรรมการบริษัทจะดูแลให้มั่นใจว่าบริษัทมีแผนในการแก้ปัญหาที่ผ่านการพิจารณาถึงความสมเหตุสมผล ภายใต้การคำนึงถึงสิทธิของผู้มีส่วนได้เสีย รวมถึงเจ้าหน้าที่

บริษัทมีนโยบายและแนวปฏิบัติในการใช้ข้อมูลภายใน เช่น นโยบายการซื้อขายหลักทรัพย์ เพื่อป้องกันมิให้กรรมการ ผู้บริหาร และพนักงานใช้ข้อมูลภายในเพื่อหาผลประโยชน์แก่ตนเอง หรือผู้อื่นในทางมิชอบ โดยเฉพาะอย่างยิ่ง ต้องไม่ใช้ข้อมูลภายในของกลุ่มบริษัทที่มีสาระสำคัญ และยังไม่ได้เปิดเผยต่อสาธารณชนเพื่อประโยชน์ของตนเองหรือผู้อื่น โดยบริษัทได้มีการแจ้งแนวทางและนโยบายให้ทุกคนในองค์กรถือปฏิบัติ และมีการติดตามผลอย่างสม่ำเสมอ

นอกจากนั้น คณะกรรมการ และผู้บริหารจะต้องเปิดเผยข้อมูลเกี่ยวกับส่วนได้เสีย และผู้เกี่ยวข้องเพื่อให้คณะกรรมการได้พิจารณาธุรกรรมของบริษัทที่อาจมีความขัดแย้งทางผลประโยชน์ และตัดสินใจเพื่อประโยชน์ของบริษัทโดยรวม ซึ่งกรรมการและผู้บริหารที่มีส่วนได้เสียกับธุรกรรมที่ทำกับบริษัทต้องไม่มีส่วนร่วมในการตัดสินใจทำธุรกรรมดังกล่าว และควรงดเว้นจากการมีส่วนร่วมในการประชุมพิจารณาในวาระนั้น ทั้งนี้ ให้เป็นไปตามขั้นตอน หรือมาตรการอนุมัติการทำรายการระหว่างกันของบริษัท

รายละเอียดเกี่ยวกับการป้องกันความขัดแย้งทางผลประโยชน์ และการใช้ข้อมูลภายในเพื่อแสวงหาผลประโยชน์ได้เปิดเผยไว้แล้วในหัวข้อ 8.1.4 การติดตามให้มีการปฏิบัติตามนโยบายและแนวปฏิบัติในการกำกับดูแล หน้าที่ 134



บริษัทได้เปิดเผย “นโยบายการทำรายการระหว่างกัน” บนหน้าเว็บไซต์ของบริษัท หัวข้อ “การกำกับดูแลกิจการที่ดี” > “นโยบายบริษัท” (<https://www.winmed.com/th/corporate-governance/overview>)

หลักปฏิบัติ 8 สนับสนุนการมีส่วนร่วม และการสื่อสารกับผู้ถือหุ้น

1. บริษัทเคารพสิทธิของผู้ถือหุ้น และปฏิบัติต่อผู้ถือหุ้นทุกรายอย่างเท่าเทียม และเป็นธรรม โดยจะไม่กระทำการใดๆ อันเป็นการละเมิด หรือลดทอนสิทธิของผู้ถือหุ้น
2. บริษัทมีนโยบายที่จะดำเนินการประชุมผู้ถือหุ้นให้เป็นไปตามกฎหมาย กฎระเบียบของสำนักงานคณะกรรมการกำกับหลักทรัพย์และตลาดหลักทรัพย์แห่งประเทศไทย และ ตลาดหลักทรัพย์แห่งประเทศไทย
3. บริษัทจะจัดทำหนังสือเชิญประชุมพร้อมทั้งข้อมูลประกอบการประชุมตามวาระต่างๆ ที่มีความถูกต้อง ครบถ้วน เพียงพอต่อการใช้สิทธิของผู้ถือหุ้น ทั้งภาษาไทย และภาษาอังกฤษ และจัดส่งให้ผู้ถือหุ้นรับทราบล่วงหน้าก่อนวันประชุมไม่น้อยกว่า 7 วัน หรือระยะเวลาอื่นใดตามที่กฎหมายหรือกฎระเบียบที่เกี่ยวข้องกำหนด โดยในแต่ละวาระการประชุมจะมีความเห็นของคณะกรรมการบริษัท และ/หรือ คณะกรรมการตรวจสอบ และ/หรือ คณะกรรมการสรรหาและกำหนดค่าตอบแทนประกอบแล้วแต่กรณี รวมทั้งข้อมูลประกอบการประชุมที่เพียงพอเพื่อให้ผู้ถือหุ้นได้มีเวลาในการศึกษาข้อมูลอย่างเพียงพอเป็นการล่วงหน้าก่อนวันประชุม พร้อมทั้งจะนำข้อมูลดังกล่าวเผยแพร่ลงบนหน้าเว็บไซต์ของบริษัทก่อนวันประชุมผู้ถือหุ้นด้วย
4. บริษัทได้จัดทำหนังสือมอบฉันทะโดยแนบไปพร้อมกับหนังสือเชิญประชุมผู้ถือหุ้น เพื่อให้ผู้ถือหุ้นที่ไม่สะดวกเข้าร่วมประชุมด้วยตนเองสามารถมอบอำนาจให้บุคคลอื่นใด หรือกรรมการอิสระของบริษัทออกเสียงลงคะแนนแทนตนได้
5. กรรมการทุกคน ผู้บริหาร และบุคคลที่เกี่ยวข้องจะเข้าร่วมประชุมผู้ถือหุ้น เพื่อให้ผู้ถือหุ้นสามารถสอบถามในประเด็นต่างๆ ที่เกี่ยวข้องกับการประชุมผู้ถือหุ้นของบริษัทได้
6. ในการประชุมผู้ถือหุ้น บริษัทเปิดโอกาสให้ผู้ถือหุ้นทุกรายมีสิทธิอย่างเท่าเทียมกันในการแสดงความคิดเห็น ข้อเสนอแนะ และตั้งคำถามต่อที่ประชุมผู้ถือหุ้นในวาระต่างๆ ที่เกี่ยวข้องได้อย่างอิสระก่อนการลงมติในวาระใดๆ โดยจะมีกรรมการและผู้บริหารของบริษัทที่เกี่ยวข้องเข้าร่วมในการประชุมผู้ถือหุ้นเพื่อตอบคำถามในที่ประชุม และจะทำการบันทึกประเด็นสำคัญที่ได้มีการซักถาม และชี้แจงไว้ในรายงานการประชุมผู้ถือหุ้นเพื่อให้ผู้ถือหุ้นสามารถตรวจสอบได้
7. บริษัทส่งเสริมและสนับสนุนการนำเทคโนโลยีมาใช้ในการประชุมผู้ถือหุ้น เพื่อให้การดำเนินการประชุมผู้ถือหุ้นเป็นไปด้วยความรวดเร็ว ถูกต้อง และแม่นยำ
8. ก่อนเริ่มการประชุม บริษัทจะแจ้งให้ผู้ถือหุ้นรับทราบจำนวนและสัดส่วนของผู้ถือหุ้นที่เข้าร่วมประชุมด้วยตนเองและมอบฉันทะ รวมถึงชี้แจงถึงวิธีการประชุม การลงคะแนนเสียง และการนับคะแนนเสียง

9. บริษัทสนับสนุนให้มีการใช้บัตรลงคะแนนเสียงในทุกวาระ และให้ผู้ถือหุ้นลงมติแยกเป็นรายวาระโดยเฉพาะอย่างยิ่ง เปิดโอกาสให้ผู้ถือหุ้นสามารถใช้สิทธิในการแต่งตั้งกรรมการเป็นรายบุคคลคราวละคน หรือคราวละหลายคนรวมกันเป็นคณะครั้งเดียวเต็มตามจำนวนกรรมการทั้งหมดที่จะต้องเลือกตั้งในคราวนั้นๆ ทั้งนี้ เพื่อความโปร่งใสและตรวจสอบได้ในการนับผลการลงคะแนน ตลอดจนจัดให้มีบุคลากรที่เป็นอิสระทำหน้าที่ช่วยในการตรวจนับคะแนนเสียงในแต่ละวาระ บริษัทจะเปิดเผยผลการลงคะแนนในแต่ละวาระและมติที่ประชุมให้ผู้ถือหุ้นทราบในที่ประชุม
10. บริษัทจัดให้มีบุคคลที่เป็นอิสระเป็นผู้ตรวจนับ ตรวจสอบ หรือสักขีพยานในการนับคะแนนเสียงในการประชุม และเปิดเผยผลการลงคะแนนเสียงที่เห็นด้วย ไม่เห็นด้วย และงดออกเสียงในแต่ละวาระให้ที่ประชุมผู้ถือหุ้นรับทราบเป็นรายวาระไปตลอดการประชุม พร้อมทั้งบันทึกไว้ในรายงานการประชุมผู้ถือหุ้น
11. ภายหลังการประชุมผู้ถือหุ้นเสร็จสิ้น บริษัทจะทำการเผยแพร่มติที่ประชุมผู้ถือหุ้น ซึ่งรวมถึงผลคะแนนในแต่ละวาระ ผ่านระบบ SET Portal ของตลาดหลักทรัพย์แห่งประเทศไทย และเว็บไซต์ของบริษัทภายในวันดังกล่าว หรืออย่างช้าภายในวันทำการถัดไป รวมถึงจะจัดทำ และเผยแพร่รายงานการประชุมผู้ถือหุ้นที่มีรายละเอียดครบถ้วนและเพียงพอ ผ่านทางเว็บไซต์ของบริษัทภายใน 14 วัน นับจากวันประชุมผู้ถือหุ้น
12. บริษัทสนับสนุนการมีส่วนร่วมของผู้ถือหุ้น โดยส่งเสริมให้ผู้ถือหุ้นเสนอเรื่องเพื่อบรรจุเป็นวาระการประชุม และเสนอชื่อบุคคลเพื่อพิจารณาเข้ารับการเลือกตั้งเป็นกรรมการบริษัทตามหลักเกณฑ์ที่บริษัทกำหนด รวมทั้งเปิดโอกาสให้ผู้ถือหุ้นแสดงความคิดเห็น และตั้งคำถามต่อคณะกรรมการในเรื่องที่เกี่ยวข้องกับบริษัทล่วงหน้าไม่น้อยกว่า 1 เดือน ก่อนการประชุมสามัญผู้ถือหุ้นแต่ละปี ตามหลักเกณฑ์ที่บริษัทกำหนดซึ่งได้เผยแพร่ข้อมูลผ่านหน้าเว็บไซต์ของบริษัท
13. บริษัทไม่มีการเพิ่มวาระการประชุม หรือเปลี่ยนแปลงข้อมูลสำคัญ โดยไม่ได้แจ้งให้ผู้ถือหุ้นทราบล่วงหน้า

ทั้งนี้ บริษัทเคารพในสิทธิต่างๆ ที่ผู้ถือหุ้นมีอยู่ตามกฎหมาย และ/หรือ ตามข้อบังคับของบริษัท โดยบริษัทจะปฏิบัติต่อผู้ถือหุ้นทุกรายอย่างเท่าเทียมกัน ไม่ว่า จะเป็นผู้ถือหุ้นรายย่อย ชาวต่างชาติ นักลงทุนสถาบัน หรือผู้ถือหุ้นรายใหญ่ และไม่ว่าจะเป็นเชื้อชาติ สัญชาติ หรือศาสนาใด ซึ่งผู้ถือหุ้นทุกรายมีสิทธิที่จะได้รับการปฏิบัติอย่างเท่าเทียมและเป็นธรรม ทั้งในด้านการปฏิบัติต่อผู้ถือหุ้นรายย่อย และการดูแลเรื่องการใช้ข้อมูลภายใน

จรรยาบรรณธุรกิจ

บริษัทได้จัดทำคู่มือ “จรรยาบรรณในการดำเนินธุรกิจ” (Code of Conduct) แยกต่างหากจาก “นโยบายการกำกับดูแลกิจการ” เนื่องด้วยบริษัทตระหนักและเล็งเห็นถึงความสำคัญของการดำเนินกิจการอย่างมีคุณธรรมและจริยธรรม ตลอดจนการดำเนินงานของบริษัท การปฏิบัติหน้าที่ของกรรมการ ผู้บริหาร และพนักงาน ต้องเป็นการกระทำที่ถูกต้อง โปร่งใส และสามารถตรวจสอบได้ อีกทั้งต้องมีความรับผิดชอบต่อผู้มีส่วนได้เสียทุกภาคส่วนควบคู่กันไปด้วยเสมอ โดยบริษัทมุ่งหวังว่าแนวทางในการปฏิบัติดังกล่าว จะเกิดเป็นวัฒนธรรมองค์กรที่ดีซึ่งจะช่วยให้สามารถนำพาบริษัทไปสู่เป้าหมายตามวิสัยทัศน์ พันธกิจ ค่านิยมหลัก วัตถุประสงค์ เป้าหมาย และกลยุทธ์ที่บริษัทได้กำหนดไว้ อันจะช่วยให้บริษัทเติบโตด้วยความยั่งยืนและสามารถดำเนินธุรกิจต่อไปในระยะยาวอย่างมั่นคงตลอดไป

นอกจากนั้น บริษัทกำหนดให้กรรมการ ผู้บริหาร พนักงานทุกระดับชั้น และพนักงานเข้าใหม่ทุกรายได้รับทราบ และตระหนักถึงจรรยาบรรณในการดำเนินธุรกิจของบริษัท และลงนามในแบบรายงานรับรองการปฏิบัติตามจรรยาบรรณในการดำเนินธุรกิจสำหรับกรรมการ ผู้บริหาร และพนักงาน

ทั้งนี้ สามารถศึกษาข้อมูลเพิ่มเติมได้ตาม “เอกสารแนบ 3 นโยบายและแนวปฏิบัติการกำกับดูแลกิจการฉบับเต็ม และจรรยาบรรณธุรกิจฉบับเต็มที่บริษัทได้จัดทำ” หน้าที่ 254

 บริษัทได้เปิดเผย “จรรยาบรรณในการดำเนินธุรกิจ” บนหน้าเว็บไซต์ของบริษัท หัวข้อ “การกำกับดูแลกิจการที่ดี” > “นโยบายการกำกับดูแลกิจการ (https://www.winmed.com/th/corporate-governance/overview)

การเปลี่ยนแปลงและพัฒนาการที่สำคัญของนโยบาย แนวปฏิบัติ และระบบการกำกับดูแลกิจการในรอบปีที่ผ่านมา

คณะกรรมการบริษัทให้ความสำคัญในการทบทวนนโยบาย หลักเกณฑ์ แนวปฏิบัติ คู่มือ ระบบและการดำเนินการในด้านต่างๆ ที่เกี่ยวกับการกำกับดูแลกิจการขององค์กร โดยในปี 2564 บริษัทมีการเปลี่ยนแปลงและพัฒนาการที่สำคัญ ดังนี้

- ทบทวนนโยบายการกำกับดูแลกิจการ จรรยาบรรณในการดำเนินธุรกิจ และกฎบัตรต่างๆ ของบริษัทเป็นประจำทุกปี
- ทบทวนปรับปรุง “จรรยาบรรณในการดำเนินธุรกิจ” โดยการเพิ่มหัวข้อ “ความรับผิดชอบต่อสังคมและสิ่งแวดล้อม” เพื่อให้สอดคล้องกับการกำหนดเป้าหมายที่บริษัทได้ตั้งไว้ในเรื่อง การลดคาร์บอนฟุตพริ้นท์ (Carbon Footprint) ที่เกี่ยวข้องกับการดำเนินงานของบริษัท 3 ด้าน ได้แก่ การบริหารจัดการด้านพลังงาน การบริหารจัดการทรัพยากรน้ำ และการบริหารจัดการขยะของเสีย และมลพิษ (รายละเอียดปรากฏตาม จรรยาบรรณในการดำเนินธุรกิจ หน้า 254)
- ทบทวนปรับปรุงคู่มืออำนาจดำเนินการของบริษัทเพื่อให้สอดคล้องกับการทำรายการ และการอนุมัติตามวงเงินที่กำหนดไว้ โดยผู้ใช้อำนาจในระบบ Microsoft Dynamics Navision
- แต่งตั้ง “เจ้าหน้าที่คุ้มครองข้อมูลส่วนบุคคล” (Data Protection Office - DPO) เพื่อให้สอดคล้องกับพระราชบัญญัติคุ้มครองข้อมูลส่วนบุคคล พ.ศ. 2562
- อนุมัติหลักการและแนวทางการปฏิบัติตามพระราชบัญญัติคุ้มครองข้อมูลส่วนบุคคล พ.ศ. 2562 ของบริษัทและบริษัทย่อย และ “นโยบายคุ้มครองข้อมูลส่วนบุคคล” (Privacy Policy) เพื่อให้สอดคล้องกับพระราชบัญญัติคุ้มครองข้อมูลส่วนบุคคล พ.ศ. 2562
- ทบทวนปรับปรุง “นโยบายการกำกับดูแลกิจการ” โดยการปรับปรุง วิสัยทัศน์ พันธกิจ เพื่อให้สอดคล้องกับแนวทางและกลยุทธ์ในการดำเนินธุรกิจในปัจจุบันของบริษัท

โครงสร้างการกำกับดูแลกิจการ และข้อมูลสำคัญเกี่ยวกับคณะกรรมการ คณะกรรมการชุดย่อย ผู้บริหาร พนักงาน และอื่นๆ

โครงสร้างการกำกับดูแลกิจการ

โครงสร้างองค์กร

(ข้อมูล ณ วันที่ 31 ธันวาคม 2564)

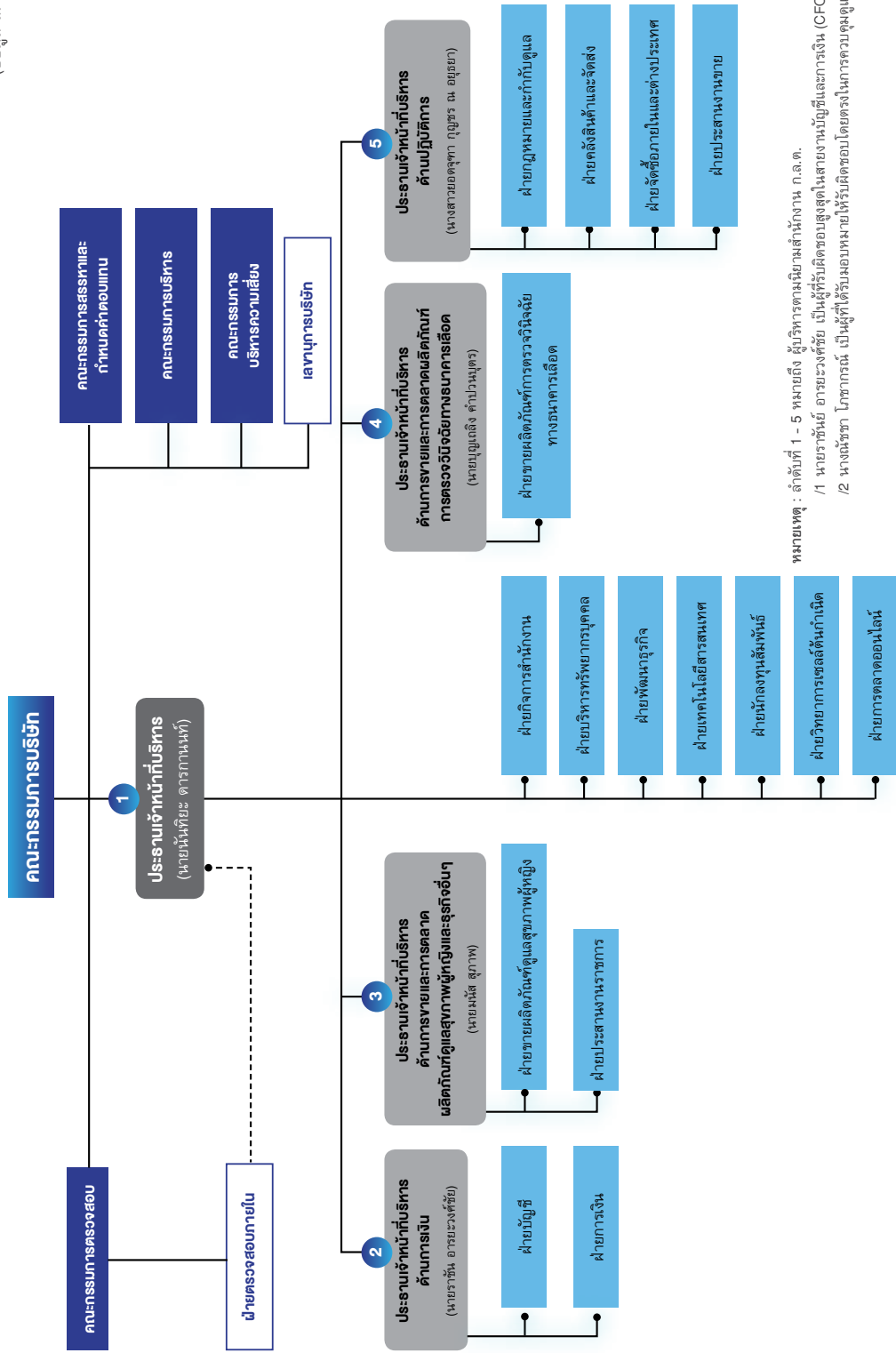

หมายเหตุ : ลำดับที่ 1 - 5 หมายถึง ผู้บริหารตามนิยามสำนักงาน ก.ล.ด.

/1 นายราชันย์ อารยวงศ์ชัย เป็นผู้รับผิดชอบสูงสุดในส่วนงานบัญชีและการเงิน (CFO)

/2 นางณัฏฐา โกวิทวณิช เป็นผู้ที่ได้รับมอบหมายให้รับผิดชอบโดยตรงในการควบคุมดูแลการทำบัญชี (สมทบบัญชี)

ข้อมูลเกี่ยวกับคณะกรรมการ

องค์ประกอบของคณะกรรมการบริษัท

บริษัทมีโครงสร้างคณะกรรมการบริษัทประกอบด้วยผู้ทรงคุณวุฒิที่มีคุณสมบัติหลากหลายทั้งในด้านเพศ ทักษะ วิชาชีพ ความเชี่ยวชาญเฉพาะทาง ประสบการณ์ และความสามารถที่เป็นประโยชน์และเพียงพอในการปฏิบัติหน้าที่ได้อย่างมีประสิทธิภาพ (Board Diversity) โดยคณะกรรมการบริษัทประกอบด้วยกรรมการไม่น้อยกว่า 5 คน โดยจะต้องมีกรรมการอิสระอย่างน้อย 1 ใน 3 ของจำนวนกรรมการทั้งหมด และมีจำนวนไม่น้อยกว่า 3 คน เพื่อเป็นการถ่วงดุลคณะกรรมการ ทั้งนี้ การแต่งตั้งและถอดถอนกรรมการบริษัทเป็นอำนาจของที่ประชุมผู้ถือหุ้น และกรรมการไม่น้อยกว่ากึ่งหนึ่งจะต้องมีถิ่นที่อยู่ในราชอาณาจักร

โดย ณ วันที่ 31 ธันวาคม 2564 คณะกรรมการบริษัทประกอบด้วยกรรมการจำนวน 10 คน ซึ่งเป็นกรรมการอิสระจำนวน 4 คน หรือคิดเป็นจำนวน 1 ใน 3 ของจำนวนกรรมการทั้งหมด ทั้งนี้ คณะกรรมการอิสระทั้ง 4 คน มีคุณสมบัติเป็นไปตามข้อกำหนดคุณสมบัติกรรมการอิสระตามหลักเกณฑ์ของคณะกรรมการกำกับตลาดทุน

คณะกรรมการบริษัท (Board of Directors)

ณ วันที่ 31 ธันวาคม 2564 คณะกรรมการบริษัทประกอบด้วยกรรมการจำนวน 10 ท่าน โดยมีรายชื่อดังต่อไปนี้

รายชื่อ	ตำแหน่ง
1. ผศ.ดร.นพ. เทอดศักดิ์ โจนส์สุรภิตติ	ประธานคณะกรรมการบริษัท / กรรมการอิสระ
2. นายพิศุทธิ์ อาริมิตร	กรรมการอิสระ / กรรมการตรวจสอบ / ประธานคณะกรรมการสรรหาและกำหนดค่าตอบแทน
3. นางขวัญธิดา วัฒนกรกิจกุล	กรรมการอิสระ / ประธานคณะกรรมการตรวจสอบ / กรรมการสรรหาและกำหนดค่าตอบแทน
4. พญ. เรณู อุบล	กรรมการอิสระ / กรรมการตรวจสอบ
5. นายอัมรินทร์ ภัทรนาวิก ⁽¹⁾	กรรมการ
6. นายนันทิยะ ดารากานนท์ ^{(1) (2)}	กรรมการ / กรรมการสรรหาและกำหนดค่าตอบแทน / ประธานคณะกรรมการบริหาร / ประธานกรรมการบริหารความเสี่ยง
7. นายธนกร วิริยะสินธุ์ ⁽¹⁾	กรรมการ
8. นายมนัส สุภาพ ⁽²⁾	กรรมการ / กรรมการบริหาร / กรรมการบริหารความเสี่ยง
9. นายบุญเฉลิม คำปวนบุตร ⁽²⁾	กรรมการบริษัท / กรรมการบริหาร / กรรมการบริหารความเสี่ยง
10. นางสาวยอดจุฑา กุญชร ณ อยุธยา ^{(2) (3)}	กรรมการบริษัท / กรรมการบริหาร / กรรมการบริหารความเสี่ยง

หมายเหตุ :

⁽¹⁾ เป็นตัวแทนจากผู้ถือหุ้นใหญ่ (นายสุเมธ ดารากานนท์) ซึ่งส่งเข้ามาทำหน้าที่เป็นกรรมการบริษัท ทั้งนี้ นายสุเมธ ถือว่าเป็นผู้มีอำนาจควบคุมกิจการตามประกาศคณะกรรมการกำกับหลักทรัพย์และตลาดหลักทรัพย์ที่ กจ. 17/2551 เรื่อง การกำหนดนิยามในประกาศเกี่ยวกับการออกและเสนอขายหลักทรัพย์

⁽²⁾ กรรมการที่เป็นผู้บริหาร

⁽³⁾ เลขานุการบริษัท ซึ่งได้รับแต่งตั้งจากที่ประชุมคณะกรรมการบริษัท ครั้งที่ 5/2562 เมื่อวันที่ 26 สิงหาคม 2562 โดยนางสาวยอดจุฑาฯ ได้ผ่านการอบรมหลักสูตรที่เกี่ยวข้องกับการปฏิบัติหน้าที่ในตำแหน่งเลขานุการบริษัท และมีความรู้ ความเข้าใจในหลักการ และข้อพึงปฏิบัติที่ดีของการกำกับดูแลกิจการที่ดี ตลอดจนเป็นผู้มีประสบการณ์ในการทำหน้าที่เลขานุการบริษัท รวมถึงคุณสมบัติอื่นที่สามารถช่วยให้งานเลขานุการบริษัทเป็นไปอย่างมีประสิทธิภาพและประสิทธิผล (รายละเอียดหน้าที่และความรับผิดชอบของเลขานุการบริษัทปรากฏในหัวข้อ 7.6.1 (1) เลขานุการบริษัท หน้าที่ 121-122)

กรรมการผู้มีอำนาจลงนามผูกพันบริษัท

กรรมการผู้มีอำนาจลงลายมือชื่อแทนบริษัท คือ นายณัฏฐ์ ธารกานนท์ นายธนกร วิริยะสินธุ์ นายมนัส สุภาพ นายบุญเฉลิม คำปนบุตร นางสาวยอดจุฑา กุญชร ณ อยุธยา กรรมการสองในห้าคนนี้ลงลายมือชื่อร่วมกัน และประทับตราสำคัญของบริษัท

ข้อจำกัดอำนาจของกรรมการ

- ไม่มี -

บทบาทหน้าที่ของคณะกรรมการบริษัท

คณะกรรมการบริษัทเป็นผู้ที่ได้รับความไว้วางใจจากผู้ถือหุ้นให้เข้ามาทำหน้าที่ในการบริหารจัดการองค์กรแทนตน โดยมีหน้าที่รับผิดชอบในการกำกับดูแลกิจการของบริษัทให้เป็นไปตามวัตถุประสงค์ ข้อบังคับของบริษัท รวมถึงมติคณะกรรมการและมติที่ประชุมผู้ถือหุ้น (Duty of Obedience) ด้วยความซื่อสัตย์สุจริต (Duty of Loyalty) ความระมัดระวัง (Duty of Care) ความรับผิดชอบ (Accountability) จริยธรรม (Ethic) และการเปิดเผยข้อมูลอย่างถูกต้อง ครบถ้วน โปร่งใสและทันเวลา (Duty of Disclosure)

คณะกรรมการบริษัทมีหน้าที่ควบคุมและกำกับดูแล (Monitoring and Supervision) การบริหารและการจัดการของฝ่ายบริหารในการปฏิบัติงานให้เป็นไปตามวิสัยทัศน์ พันธกิจ ภารกิจ เป้าหมาย กลยุทธ์ แนวทาง นโยบาย แผนงานการดำเนินธุรกิจ รวมถึงงบประมาณของบริษัทที่กำหนดไว้ซึ่งได้รับอนุมัติจากคณะกรรมการบริษัท โดยคณะกรรมการบริษัทได้มอบหมายอำนาจ หน้าที่และความรับผิดชอบให้แก่ประธานเจ้าหน้าที่บริหารในการควบคุมการดำเนินกิจการ การบริหารงานประจำวัน และการตัดสินใจในเรื่องที่สำคัญของบริษัท ตลอดจนกำกับดูแลหน้าที่ของฝ่ายจัดการให้เป็นไปตามแผนงาน งบประมาณ เป้าหมาย และนโยบายในการดำเนินธุรกิจตามที่ได้รับความเห็นชอบและอนุมัติจากคณะกรรมการบริษัทแล้ว ซึ่งอำนาจหน้าที่ดังกล่าวแยกจากอำนาจหน้าที่ของประธานคณะกรรมการบริษัทอย่างชัดเจน

นอกจากนั้น คณะกรรมการบริษัทได้แต่งตั้งคณะกรรมการชุดย่อยต่าง ๆ เพื่อทำหน้าที่ในการช่วยดูแลงานเฉพาะด้านตามความเหมาะสมและเพื่อประโยชน์สูงสุดของบริษัท รวมทั้งอาจจ้างที่ปรึกษาอิสระจากภายนอก หรือผู้เชี่ยวชาญในวิชาชีพอื่นเป็นการเฉพาะในเรื่องนั้น ๆ เพื่อให้ความเห็นและข้อเสนอแนะ หากเห็นว่ามีความจำเป็นและเหมาะสมด้วยค่าใช้จ่ายของบริษัท



รายละเอียดขอบเขตอำนาจ หน้าที่ และความรับผิดชอบของคณะกรรมการบริษัท สามารถอ่านเพิ่มเติมได้จากหน้าเว็บไซต์ของบริษัท หัวข้อ “การกำกับดูแลกิจการที่ดี” > “กฎบัตรคณะกรรมการ” (<https://www.winmed.com/th/corporate-governance/overview>)

วาระการดำรงตำแหน่งของคณะกรรมการบริษัท

- ในการประชุมผู้ถือหุ้นสามัญประจำปี กรรมการต้องออกจากตำแหน่งจำนวน 1 ใน 3 ของจำนวนกรรมการทั้งหมด ถ้าจำนวนกรรมการบริษัทแบ่งออกให้ตรงเป็นสามส่วนไม่ได้ ให้ออกโดยจำนวนใกล้เคียงที่สุดกับส่วน 1 ใน 3 โดยให้พิจารณาจากกรรมการบริษัทที่อยู่ในตำแหน่งนานที่สุดนั้นเป็นผู้ออกจากตำแหน่ง อนึ่ง กรรมการซึ่งพ้นจากตำแหน่งดังกล่าว อาจได้รับเลือกตั้งเข้ามาดำรงตำแหน่งใหม่ก็ได้
- นอกจากการพ้นจากตำแหน่งกรรมการบริษัทตามวาระแล้ว กรรมการอาจพ้นจากตำแหน่งเมื่อ
 - ตาย
 - ลาออก
 - ขาดคุณสมบัติ หรือมีลักษณะต้องห้ามตามกฎหมายฉบับนี้ ข้อบังคับของบริษัท กฎหมายว่าด้วยบริษัทมหาชนจำกัด กฎหมายว่าด้วยหลักทรัพย์และตลาดหลักทรัพย์ และกฎหมายอื่นใดที่เกี่ยวข้อง
 - ที่ประชุมผู้ถือหุ้นลงมติให้ออกจากตำแหน่งตามที่กำหนดไว้ในกฎหมายว่าด้วยบริษัทมหาชนจำกัด มาตรา 76
 - ศาลมีคำสั่งให้ออก

3. กรรมการบริษัทคนใดจะลาออกจากตำแหน่ง ให้แจ้งเป็นลายลักษณ์อักษรต่อประธานคณะกรรมการบริษัทล่วงหน้าไม่น้อยกว่า 30 วัน และให้ผลนับแต่วันที่ไปลาออกไปถึงบริษัท หรือวันที่ระบุให้การลาออกมีผล ทั้งนี้ แล้วแต่วันใดจะเป็นวันหลัง
4. กรณีที่ตำแหน่งกรรมการว่างลงเพราะเหตุอื่นนอกจากถึงคราวออกตามวาระ ให้คณะกรรมการมีมติด้วยคะแนนเสียงไม่น้อยกว่า 3 ใน 4 ของกรรมการที่เหลืออยู่เลือกบุคคลที่มีคุณสมบัติ และไม่มีลักษณะต้องห้ามเข้าเป็นกรรมการแทนในการประชุมคณะกรรมการคราวถัดไป เว้นแต่วาระของกรรมการจะเหลืออยู่ไม่ถึง 2 เดือน

ทั้งนี้ บุคคลซึ่งเข้าเป็นกรรมการแทนดังกล่าวจะอยู่ในตำแหน่งกรรมการได้เพียงเท่าวาระที่ยังเหลืออยู่ของกรรมการที่ตนแทน

5. กรรมการอิสระมีวาระการดำรงตำแหน่งติดต่อกันได้ไม่เกิน 3 วาระ หรือไม่เกิน 9 ปี แล้วแต่ระยะเวลาใดจะนานกว่า กรณีคณะกรรมการบริษัทเห็นว่ามีความจำเป็นต้องขอให้กรรมการอิสระที่ดำรงตำแหน่งติดต่อกันมาครบระยะเวลาตามที่กำหนดไว้ดำรงตำแหน่งต่อไป ให้เป็นอำนาจของคณะกรรมการบริษัทขยายระยะเวลาการดำรงตำแหน่งของกรรมการอิสระออกไปได้อีกตามที่เห็นสมควร

ข้อมูลเกี่ยวกับคณะกรรมการชุดย่อย

คณะกรรมการบริษัทได้แต่งตั้งคณะกรรมการชุดย่อยรวมทั้งสิ้น 4 คณะ ประกอบด้วย คณะกรรมการตรวจสอบ (Audit Committee) คณะกรรมการบริหาร (Executive Committee) คณะกรรมการสรรหาและกำหนดค่าตอบแทน (Nomination and Compensation Committee) และคณะกรรมการบริหารความเสี่ยง (Risk Management Committee) ทั้งนี้ เพื่อทำหน้าที่ช่วยพิจารณา กลั่นกรอง และทำหน้าที่ในการพิจารณาตัดสินใจในบางเรื่องตามที่คณะกรรมการบริษัทได้กำหนดขอบเขต อำนาจ หน้าที่ความรับผิดชอบไว้ในกฎบัตรของคณะกรรมการชุดย่อยต่าง ๆ

 รายละเอียดขอบเขตอำนาจ หน้าที่ และความรับผิดชอบของคณะกรรมการชุดย่อยต่าง ๆ สามารถอ่านเพิ่มเติมได้จากหน้าเว็บไซต์ของบริษัท หัวข้อ "การกำกับดูแลกิจการที่ดี" > "กฎบัตรคณะกรรมการ" (<https://www.winmed.com/th/corporate-governance/overview>)

คณะกรรมการตรวจสอบ (Audit Committee)

ณ วันที่ 31 ธันวาคม 2564 คณะกรรมการตรวจสอบประกอบด้วยกรรมการจำนวน 3 ท่าน โดยมีรายชื่อดังต่อไปนี้

รายชื่อ	ตำแหน่ง
1. นางขวัญธิดา วัฒนกรกิจกุล	ประธานกรรมการตรวจสอบ
2. นายพิศุทธิ์ อารีมิตร	กรรมการตรวจสอบ
3. พญ. เรณู อุบล	กรรมการตรวจสอบ

ทั้งนี้ นางขวัญธิดา วัฒนกรกิจกุล เป็นกรรมการตรวจสอบที่มีความรู้ด้านบัญชี ซึ่งมีความเข้าใจและประสบการณ์เพียงพอที่จะสามารถทำหน้าที่ในการสอบทานความน่าเชื่อถือของงบการเงินของบริษัท โดยมีนางสาวอำไพพร ศิริศึกษา ตำแหน่งผู้จัดการฝ่ายตรวจสอบภายในเป็นผู้ทำหน้าที่เลขานุการคณะกรรมการตรวจสอบ

บทบาทหน้าที่ของคณะกรรมการตรวจสอบ

คณะกรรมการตรวจสอบทำหน้าที่ในการสอบทานความถูกต้องของรายงานทางการเงินของบริษัท สอบทานให้มีการควบคุมภายใน และระบบการตรวจสอบภายในที่เหมาะสมและมีประสิทธิภาพ พิจารณารายการที่เกี่ยวข้องกัน (Related Party Transaction) หรือรายการที่อาจมีความขัดแย้งทางผลประโยชน์ (Conflict of Interest) หรือรายการได้มาและจำหน่ายไปซึ่งทรัพย์สิน (Acquisition and Disposal) ที่มีความสำคัญ ทั้งนี้ เพื่อให้เป็นไปตามกฎหมาย กฎระเบียบต่าง ๆ และข้อกำหนดของตลาดหลักทรัพย์แห่งประเทศไทยหรือหน่วยงานที่เกี่ยวข้อง ตลอดจนสอบทานระบบการบริหารความเสี่ยงขององค์กรเพื่อให้เหมาะสมกับการดำเนินธุรกิจของบริษัท

คณะกรรมการตรวจสอบมีอำนาจพิจารณา แต่งตั้ง โยกย้าย เลิกจ้างหัวหน้าฝ่ายตรวจสอบภายใน ตลอดจนการพิจารณาคัดเลือก และเสนอแต่งตั้งบุคคลซึ่งมีความเป็นอิสระเพื่อทำหน้าที่ผู้สอบบัญชีของบริษัทรวมถึงค่าตอบแทนของบุคคลดังกล่าว ตลอดจนทำหน้าที่ในการปฏิบัติงานของฝ่ายตรวจสอบภายในและผู้สอบบัญชีของบริษัท

นอกจากนั้น คณะกรรมการตรวจสอบอาจปฏิบัติกรอื่นใดตามที่คณะกรรมการบริษัทมอบหมายด้วยความเห็นชอบจากคณะกรรมการตรวจสอบ รวมทั้งอาจว่าจ้างที่ปรึกษาอิสระจากภายนอก หรือผู้เชี่ยวชาญในวิชาชีพอื่นเป็นการเฉพาะในเรื่องนั้น ๆ เพื่อให้ความเห็นและข้อเสนอแนะ หากเห็นว่ามีความจำเป็นและเหมาะสมด้วยค่าใช้จ่ายของบริษัท



รายละเอียดขอบเขตอำนาจ หน้าที่ และความรับผิดชอบของคณะกรรมการตรวจสอบ สามารถอ่านเพิ่มเติมได้จากหน้าเว็บไซต์ของบริษัท หัวข้อ "การกำกับดูแลกิจการที่ดี" > "กฎบัตรคณะกรรมการ" (<https://www.winmed.com/th/corporate-governance/overview>)

วาระการดำรงตำแหน่งของคณะกรรมการตรวจสอบ

- กรรมการตรวจสอบมีวาระอยู่ในตำแหน่งตามวาระการดำรงตำแหน่งของกรรมการบริษัท
ทั้งนี้ กรรมการตรวจสอบซึ่งพ้นจากตำแหน่งตามวาระอาจได้รับแต่งตั้งเป็นกรรมการตรวจสอบได้อีกครั้ง
- คณะกรรมการตรวจสอบ จะพ้นจากตำแหน่งเมื่อ
 - ตาย
 - ลาออก
 - ขาดคุณสมบัติการเป็นกรรมการตรวจสอบตามที่กำหนดในกฎบัตรนี้ หรือตามหลักเกณฑ์ของคณะกรรมการกำกับตลาดทุน หรือกฎหมายอื่นใดที่เกี่ยวข้อง
 - ที่ประชุมคณะกรรมการบริษัท หรือที่ประชุมผู้ถือหุ้นลงมติให้ออกจากตำแหน่งแล้วแต่กรณี
 - ศาลมีคำสั่งให้ออก
- กรรมการตรวจสอบคนใดจะลาออกจากตำแหน่ง ให้แจ้งเป็นลายลักษณ์อักษรต่อประธานคณะกรรมการบริษัทล่วงหน้าไม่น้อยกว่า 30 วัน
- ในกรณีที่ตำแหน่งกรรมการตรวจสอบว่างลงเพราะเหตุอื่นนอกจากถึงคราวต้องออกตามวาระ ให้คณะกรรมการบริษัทแต่งตั้งบุคคลซึ่งมีคุณสมบัติครบถ้วน และไม่มีลักษณะต้องห้ามเป็นกรรมการตรวจสอบแทนภายใน 90 วัน นับแต่วันที่คณะกรรมการตรวจสอบไม่ครบถ้วนตามหลักเกณฑ์ที่กำหนด โดยบุคคลที่เข้าเป็นกรรมการตรวจสอบแทนดังกล่าวจะอยู่ในตำแหน่งได้เพียงเท่าวาระที่ยังเหลืออยู่ของกรรมการที่ตนแทน

คณะกรรมการบริหาร (Executive Committee)

ณ วันที่ 31 ธันวาคม 2564 คณะกรรมการบริหารประกอบด้วยกรรมการจำนวน 5 ท่าน โดยมีรายชื่อดังต่อไปนี้

รายชื่อ	ตำแหน่ง
1. นายณัฏฐิยะ ดารากานนท์	ประธานคณะกรรมการบริหาร
2. นายบุญเกลิง คำปวนบุตร	กรรมการบริหาร
3. นายมนัส สุภาพ	กรรมการบริหาร
4. นางสาวยอดจุฑา กุญชร ณ อยุธยา	กรรมการบริหาร
5. นายราชนันท์ อารยะวงศ์ชัย ⁽¹⁾	กรรมการบริหาร

หมายเหตุ :

⁽¹⁾ ที่ประชุมคณะกรรมการบริษัทครั้งที่ 4/2564 เมื่อวันที่ 16 สิงหาคม 2564 มีมติแต่งตั้งให้ดำรงตำแหน่งเป็นกรรมการบริหาร

ทั้งนี้ นางสาวจิระนันท์ คมใส เป็นผู้ทำหน้าที่เลขานุการคณะกรรมการบริหารตามที่ได้รับมอบหมาย

บทบาทหน้าที่ของคณะกรรมการบริหาร

คณะกรรมการบริหารทำหน้าที่ในการกำหนดแนวทาง และบริหารกิจการของบริษัทให้เป็นไปตามกฎหมาย วัตถุประสงค์ ระเบียบข้อบังคับ นโยบาย มติที่ประชุมคณะกรรมการ และมติที่ประชุมผู้ถือหุ้นของบริษัท ตลอดจนทำหน้าที่สอบทานการดำเนินงานให้เป็นไปตามวิสัยทัศน์ พันธกิจ ภารกิจ เป้าหมาย กลยุทธ์ นโยบาย แผนงาน และงบประมาณของบริษัทและบริษัทย่อย รวมถึงการกำหนดโครงสร้างและอำนาจการบริหารองค์กรให้เหมาะสมกับกิจการ และพิจารณากลับกรองข้อเสนอของฝ่ายจัดการซึ่งเกี่ยวข้องกับการดำเนินธุรกิจของบริษัท การพัฒนา การลงทุน การขยายกิจการ การแสวงหาและประเมินโอกาสในการลงทุนธุรกิจใหม่ เพื่อนำเสนอต่อที่ประชุมคณะกรรมการบริษัทเพื่อพิจารณาและอนุมัติ หรือการพิจารณาอนุมัติโครงการลงทุนต่าง ๆ ภายใต้กรอบอำนาจที่ได้รับจากคณะกรรมการบริษัท

คณะกรรมการบริหารมีอำนาจในการพิจารณาอนุมัติการดำเนินงานที่เป็นธุรกรรมปกติธุรกิจของบริษัท ตามงบลงทุนหรืองบประมาณที่ได้รับอนุมัติจากคณะกรรมการบริษัท โดยวงเงินสำหรับแต่ละรายการให้เป็นไปตามที่กำหนดไว้ในคู่มืออำนาจดำเนินการของบริษัท (Authorization Manual) ที่ได้ผ่านการอนุมัติจากที่ประชุมคณะกรรมการบริษัทแล้ว แต่ไม่เกินงบประมาณประจำปีที่ได้รับอนุมัติจากคณะกรรมการบริษัท รวมถึงการเข้าทำสัญญาต่าง ๆ ที่เกี่ยวข้องกับเรื่องดังกล่าว

สรุปตารางอำนาจอนุมัติทั่วไปตามคู่มืออำนาจดำเนินการของบริษัท (Authorization Manual) ของบริษัท

รายละเอียด	ตำแหน่ง	คณะกรรมการ บริษัท	คณะกรรมการ บริหาร	ประธานเจ้าหน้าที่ บริหาร
1. อนุมัติงบประมาณรายจ่ายลงทุนประจำปี		อนุมัติโดย คณะกรรมการบริษัท	-	-
2. อนุมัติการลงทุนในอสังหาริมทรัพย์หรือสิทธิการเช่า อสังหาริมทรัพย์ที่มีอายุเกิน 3 ปี		อนุมัติโดย คณะกรรมการบริษัท	-	-
3. อนุมัติเพิ่มเติมงบประมาณรายจ่ายลงทุนระหว่างปี/ต่อปี		วงเงินเกิน 50 ล้านบาท	วงเงินไม่เกิน 50 ล้านบาท	วงเงินไม่เกิน 20 ล้านบาท
4. อนุมัติโอนย้ายงบประมาณรายจ่ายลงทุน/ต่อปี		วงเงินเกิน 10 ล้านบาท	วงเงินไม่เกิน 10 ล้านบาท	วงเงินไม่เกิน 5 ล้านบาท
5. อนุมัติงบประมาณค่าใช้จ่ายประจำปี		อนุมัติโดย คณะกรรมการบริษัท	-	-
6. อนุมัติเพิ่มเติมงบประมาณค่าใช้จ่ายระหว่างปี/ต่อปี		วงเงินเกิน 10 ล้านบาท	วงเงินไม่เกิน 10 ล้านบาท	วงเงินไม่เกิน 5 ล้านบาท
7. อนุมัติโอนย้ายงบประมาณค่าใช้จ่าย/ต่อปี		วงเงินเกิน 10 ล้านบาท	วงเงินไม่เกิน 10 ล้านบาท	วงเงินไม่เกิน 5 ล้านบาท
8. อนุมัติจัดหาสินค้าหรือบริการ เพื่อจำหน่าย หรือให้บริการ กับลูกค้า (กรณีซื้อจากในประเทศ)		วงเงินเกิน 20 ล้านบาท	วงเงินไม่เกิน 20 ล้านบาท	วงเงินไม่เกิน 10 ล้านบาท
9. อนุมัติจัดหาสินค้าหรือบริการ เพื่อจำหน่าย หรือให้บริการ กับลูกค้า (กรณีซื้อจากต่างประเทศ)		วงเงินเกิน 2 ล้านเหรียญสหรัฐ	วงเงินไม่เกิน 2 ล้านเหรียญสหรัฐ	วงเงินไม่เกิน 2 ล้านเหรียญสหรัฐ
10. อนุมัติยื่นราคาประมูลงาน/ต่อครั้ง		วงเงินเกิน 150 ล้านบาท	วงเงินไม่เกิน 150 ล้านบาท	วงเงินไม่เกิน 100 ล้านบาท

หมายเหตุ :

1. คู่มืออำนาจดำเนินการของบริษัทได้มีการปรับปรุงล่าสุดซึ่งได้รับอนุมัติจากที่ประชุมคณะกรรมการบริษัท ครั้งที่ 4/2564 เมื่อวันที่ 16 สิงหาคม 2564
2. กรณีบริษัทจะเข้าทำรายการกับบุคคลที่เกี่ยวข้องกัน อำนาจอนุมัติจะต้องพิจารณาเกณฑ์การทำ "รายการที่เกี่ยวข้องกัน" ตามมาตรา 89/12 ของพระราชบัญญัติหลักทรัพย์และตลาดหลักทรัพย์ พ.ศ. 2535 และประกาศคณะกรรมการตลาดทุนที่ ทจ.21/2551 เรื่อง หลักเกณฑ์ในการทำรายการที่เกี่ยวข้องกัน และประกาศคณะกรรมการตลาดหลักทรัพย์แห่งประเทศไทย เรื่อง การเปิดเผยข้อมูลและการปฏิบัติการของบริษัทจดทะเบียนในรายการที่เกี่ยวข้องกัน พ.ศ. 2546 คบบัด้วย
3. กรณีบริษัทจะเข้าทำรายการซื้อหรือขายสินทรัพย์ของบริษัทหรือบริษัทย่อย อำนาจอนุมัติจะต้องพิจารณาเกณฑ์การทำ "รายการได้มาจำหน่ายไปซึ่งสินทรัพย์" ตามมาตรา 89/29 ของ พระราชบัญญัติหลักทรัพย์และตลาดหลักทรัพย์ พ.ศ. 2535 และประกาศคณะกรรมการตลาดทุนที่ ทจ.20/2551 เรื่อง หลักเกณฑ์ในการทำรายการที่มีนัยสำคัญที่เข้าข่ายเป็นการได้มาหรือจำหน่ายไปซึ่งทรัพย์สิน และประกาศคณะกรรมการตลาดหลักทรัพย์แห่งประเทศไทย เรื่อง การเปิดเผยข้อมูลและการปฏิบัติการของบริษัทจดทะเบียนในการได้มาหรือจำหน่ายไปซึ่งทรัพย์สิน พ.ศ. 2547 คบบัด้วย
4. ผู้มีอำนาจในการอนุมัติรายการดังกล่าวจะไม่สามารถถอนมติรายการที่ตนเองมีส่วนได้ส่วนเสีย

นอกจากนั้น คณะกรรมการบริหารอาจปฏิบัติการณ์ใดก็ตามที่คณะกรรมการบริษัทมอบหมายหน้าที่ให้ดำเนินการเป็นกรณี ๆ ไป รวมทั้งอาจจ้างที่ปรึกษาอิสระจากภายนอก หรือผู้เชี่ยวชาญในวิชาชีพอื่นเป็นการเฉพาะในเรื่องนั้น ๆ เพื่อให้ความเห็นและข้อเสนอแนะ หากเห็นว่ามีความจำเป็นและเหมาะสมด้วยค่าใช้จ่ายของบริษัท

 รายละเอียดขอบเขตอำนาจ หน้าที่ และความรับผิดชอบของคณะกรรมการบริหาร สามารถอ่านเพิ่มเติมได้จากหน้าเว็บไซต์ของบริษัท หัวข้อ “การกำกับดูแลกิจการที่ดี” > “กฎบัตรคณะกรรมการ” (<https://www.winmed.com/th/corporate-governance/overview>)

วาระการดำรงตำแหน่งของคณะกรรมการบริหาร

- กรรมการบริหารมีวาระการดำรงตำแหน่งคราวละ 3 ปี ในกรณีที่กรรมการบริหารเป็นกรรมการบริษัทให้มีวาระอยู่ในตำแหน่งตามวาระการดำรงตำแหน่งของกรรมการบริษัท

ทั้งนี้ กรรมการบริหารซึ่งพ้นจากตำแหน่งตามวาระอาจได้รับการแต่งตั้งเป็นกรรมการบริหารได้อีก

- คณะกรรมการบริหาร จะพ้นจากตำแหน่งเมื่อ

- ตาย
- ลาออก
- ขาดคุณสมบัติการเป็นกรรมการบริหารตามที่กำหนดในกฎบัตรนี้ หรือตามกฎหมายอื่นใดที่เกี่ยวข้อง
- ที่ประชุมคณะกรรมการบริษัท หรือที่ประชุมผู้ถือหุ้นลงมติให้ออกจากตำแหน่งแล้วแต่กรณี
- ศาลมีคำสั่งให้ออก

- กรรมการบริหารคนใดจะลาออกจากตำแหน่ง ให้แจ้งเป็นลายลักษณ์อักษรต่อประธานคณะกรรมการบริษัทล่วงหน้าไม่น้อยกว่า 30 วัน

- ในกรณีที่ตำแหน่งกรรมการบริหารว่างลงเพราะเหตุอื่นนอกจากถึงคราวต้องออกตามวาระ ให้คณะกรรมการบริษัทแต่งตั้งบุคคลซึ่งมีคุณสมบัติครบถ้วนดำรงตำแหน่งแทนเพื่อให้มีจำนวนกรรมการครบตามที่กำหนดไว้ โดยบุคคลที่เข้าเป็นกรรมการบริหารดังกล่าวจะอยู่ในตำแหน่งได้เพียงเท่าวาระที่ยังเหลืออยู่ของกรรมการที่ตนแทน

คณะกรรมการสรรหาและกำหนดค่าตอบแทน (Nomination and Compensation Committee)

ณ วันที่ 31 ธันวาคม 2564 คณะกรรมการสรรหาและกำหนดค่าตอบแทน ประกอบด้วยกรรมการจำนวน 3 ท่าน โดยมีรายชื่อดังต่อไปนี้

รายชื่อ	ตำแหน่ง
1. นายพิศุทธิ์ อาริมิตร	ประธานกรรมการสรรหาและกำหนดค่าตอบแทน
2. นางขวัญธิดา วัฒนกรกิจกุล	กรรมการสรรหาและกำหนดค่าตอบแทน
3. นายนันทิยะ ดารากานนท์	กรรมการสรรหาและกำหนดค่าตอบแทน

ทั้งนี้ นางสาวยอดจุฑา กุญชร ณ อยุธยา เป็นผู้ทำหน้าที่เลขานุการคณะกรรมการสรรหาและกำหนดค่าตอบแทนตามที่ได้รับมอบหมาย

บทบาทหน้าที่ของคณะกรรมการสรรหาและกำหนดค่าตอบแทน

คณะกรรมการสรรหาและกำหนดค่าตอบแทนทำหน้าที่ในการพิจารณากำหนดหลักเกณฑ์ นโยบาย วิธีการ และขั้นตอนในการสรรหาบุคคลเพื่อดำรงตำแหน่งกรรมการ และกรรมการชุดย่อยของบริษัท โดยมีหน้าที่หลักในการสรรหาบุคคลที่มีคุณสมบัติเหมาะสมทั้งในด้านความรู้ ทักษะ ประสบการณ์ ความสามารถเฉพาะด้านที่เกี่ยวข้องกับธุรกิจ หรืออุตสาหกรรมหลักที่บริษัทดำเนินกิจการอยู่ ที่จะมาดำรงตำแหน่งกรรมการ เพื่อเสนอต่อคณะกรรมการบริษัทพิจารณาอนุมัติ และ/หรือ เสนอขออนุมัติต่อที่ประชุมผู้ถือหุ้น แล้วแต่กรณี รวมทั้งการพิจารณาสรรหาผู้ที่เหมาะสมที่จะดำรงตำแหน่งประธานเจ้าหน้าที่บริหาร ตลอดจนพิจารณาหลักเกณฑ์ในการสืบทอดตำแหน่งผู้บริหารระดับสูง และการดูแลให้มีการประเมินผลการปฏิบัติงานของคณะกรรมการบริษัท กรรมการแต่ละราย และประธานเจ้าหน้าที่บริหารเป็นประจำทุกปีตามหลักเกณฑ์ที่ได้กำหนดไว้

สำหรับในด้านการพิจารณาค่าตอบแทน คณะกรรมการสรรหาและกำหนดค่าตอบแทนมีหน้าที่ในการพิจารณากำหนดรูปแบบหลักเกณฑ์ และนโยบายในการกำหนดค่าตอบแทนของคณะกรรมการ คณะกรรมการชุดย่อย และผู้บริหารระดับสูงตามที่เหมาะสม และมีความสมเหตุสมผลเมื่อเทียบกับอุตสาหกรรมเดียวกัน ไม่ว่าค่าตอบแทนที่เป็นตัวเงิน หรือค่าตอบแทนในลักษณะอื่น ๆ

นอกจากนั้น คณะกรรมการบริหารอาจปฏิบัติตามที่คณะกรรมการบริษัทมอบหมายหน้าที่ให้ดำเนินการเป็นกรณี ๆ ไป รวมทั้งอาจว่าจ้างที่ปรึกษาอิสระจากภายนอก หรือผู้เชี่ยวชาญในวิชาชีพอื่นเป็นการเฉพาะในเรื่องนั้น ๆ เพื่อให้ความเห็นและข้อเสนอแนะ หากเห็นว่ามีความจำเป็นและเหมาะสมด้วยค่าใช้จ่ายของบริษัท



รายละเอียดขอบเขตอำนาจ หน้าที่ และความรับผิดชอบของคณะกรรมการสรรหาและกำหนดค่าตอบแทน สามารถอ่านเพิ่มเติมได้จากหน้าเว็บไซต์ของบริษัท หัวข้อ "การกำกับดูแลกิจการที่ดี" > "กฎบัตรคณะกรรมการ" (<https://www.winmed.com/th/corporate-governance/overview>)

วาระการดำรงตำแหน่งของคณะกรรมการสรรหาและพิจารณาค่าตอบแทน

1. กรรมการสรรหาและกำหนดค่าตอบแทนมีวาระอยู่ในตำแหน่งตามวาระการดำรงตำแหน่งของกรรมการบริษัท

ทั้งนี้ กรรมการสรรหาและกำหนดค่าตอบแทน ซึ่งพ้นจากตำแหน่งตามวาระอาจได้รับการแต่งตั้งเป็นกรรมการสรรหาและกำหนดค่าตอบแทนได้อีก

2. คณะกรรมการสรรหาและกำหนดค่าตอบแทน จะพ้นจากตำแหน่งเมื่อ

- ตาย
- ลาออก
- ขาดคุณสมบัติการเป็นกรรมการสรรหาและกำหนดค่าตอบแทนตามที่กำหนดในกฎบัตรนี้ หรือตามกฎหมายอื่นใดที่เกี่ยวข้อง
- ที่ประชุมคณะกรรมการบริษัท หรือที่ประชุมผู้ถือหุ้นลงมติให้ออกจากตำแหน่งแล้วแต่กรณี
- ศาลมีคำสั่งให้ออก

3. กรรมการสรรหาและกำหนดค่าตอบแทนคนใดจะลาออกจากตำแหน่ง ให้แจ้งเป็นลายลักษณ์อักษรต่อประธานคณะกรรมการบริษัทล่วงหน้าไม่น้อยกว่า 30 วัน

4. ในกรณีที่ตำแหน่งกรรมการสรรหาและกำหนดค่าตอบแทนว่างลงเพราะเหตุอื่นนอกจากถึงคราวต้องออกตามวาระ ให้คณะกรรมการบริษัทแต่งตั้งบุคคลซึ่งมีคุณสมบัติครบถ้วนดำรงตำแหน่งแทนเพื่อให้มีจำนวนกรรมการครบตามที่กำหนดไว้ โดยบุคคลที่เข้าเป็นกรรมการสรรหาและกำหนดค่าตอบแทนดังกล่าวจะอยู่ในตำแหน่งได้เพียงเท่าวาระที่ยังเหลืออยู่ของกรรมการที่ตนแทน

คณะกรรมการบริหารความเสี่ยง (Risk Management Committee)

ณ วันที่ 31 ธันวาคม 2564 คณะกรรมการบริหารความเสี่ยง ประกอบด้วยกรรมการจำนวน 5 ท่าน โดยมีรายชื่อดังต่อไปนี้

รายชื่อ	ตำแหน่ง
1. นายณัฏฐิยะ ดารากานนท์	ประธานกรรมการบริหารความเสี่ยง
2. นายมนัส สุภาพ	กรรมการบริหารความเสี่ยง
3. นายบุญเฉลิม คำปวนบุตร	กรรมการบริหารความเสี่ยง
4. นายราชันย์ อารยะวงศ์ชัย	กรรมการบริหารความเสี่ยง
5. นางสาวยอดจุฑา ภูษธร ณ อยู่ธาดา ⁽¹⁾	กรรมการบริหารความเสี่ยง

หมายเหตุ :

⁽¹⁾ ที่ประชุมคณะกรรมการบริษัทครั้งที่ 4/2564 เมื่อวันที่ 16 สิงหาคม 2564 มีมติแต่งตั้งให้ดำรงตำแหน่งเป็นกรรมการบริหารความเสี่ยง

ทั้งนี้ นางสาวอำไพพร ศิริศึกษา เป็นผู้ทำหน้าที่เลขานุการคณะกรรมการบริหารความเสี่ยงตามที่ได้รับมอบหมาย

บทบาทหน้าที่ของคณะกรรมการบริหารความเสี่ยง

คณะกรรมการบริหารความเสี่ยงทำหน้าที่ในการดูแลติดตามการปฏิบัติตามการปฏิบัติตามนโยบายการบริหารความเสี่ยง การดำเนินการบริหารความเสี่ยง รวมทั้งวิเคราะห์ ประเมินผล จัดการติดตามกระบวนการบริหารความเสี่ยงให้สอดคล้องกับนโยบายการบริหารความเสี่ยงของบริษัทที่กำหนดไว้ รวมทั้งการจัดให้มีการประเมินความเสี่ยงที่อาจเกิดขึ้น รวมถึงแนวโน้มของผลกระทบที่อาจมีต่อองค์กร



รายละเอียดขอบเขตอำนาจ หน้าที่ และความรับผิดชอบของคณะกรรมการบริหารความเสี่ยง สามารถอ่านเพิ่มเติมได้จากหน้าเว็บไซต์ของบริษัท หัวข้อ "การกำกับดูแลกิจการที่ดี" > "กฎบัตรคณะกรรมการ" (<https://www.winmed.com/th/corporate-governance/overview>)

วาระการดำรงตำแหน่งของคณะกรรมการบริหารความเสี่ยง

- กรรมการบริหารความเสี่ยงมีวาระการดำรงตำแหน่งคราวละ 3 ปี ในกรณีที่กรรมการบริหารความเสี่ยงเป็นกรรมการบริษัทให้มีวาระอยู่ในตำแหน่งตามวาระการดำรงตำแหน่งของกรรมการบริษัท

ทั้งนี้ กรรมการบริหารความเสี่ยงซึ่งพ้นจากตำแหน่งตามวาระอาจได้รับการแต่งตั้งเป็นกรรมการบริหารความเสี่ยงได้อีก

- คณะกรรมการบริหารความเสี่ยง จะพ้นจากตำแหน่งเมื่อ

- ตาย
- ลาออก
- ขาดคุณสมบัติการเป็นกรรมการบริหารความเสี่ยงตามที่กำหนดในกฎบัตรนี้ หรือตามกฎหมายอื่นใดที่เกี่ยวข้อง
- พ้นจากการเป็นประธานเจ้าหน้าที่บริหาร หรือพ้นจากการเป็นผู้บริหารที่รับผิดชอบเกี่ยวกับความเสี่ยงของบริษัท
- ที่ประชุมคณะกรรมการบริษัท หรือที่ประชุมผู้ถือหุ้นลงมติให้ออกจากตำแหน่งแล้วแต่กรณี
- ศาลมีคำสั่งให้ออก

3. กรรมการบริหารความเสี่ยงคนใดจะลาออกจากตำแหน่ง ให้แจ้งเป็นลายลักษณ์อักษรต่อประธานคณะกรรมการบริษัทล่วงหน้าไม่น้อยกว่า 30 วัน
4. ในกรณีที่ตำแหน่งกรรมการบริหารความเสี่ยงว่างลงเพราะเหตุอื่นนอกจากถึงคราวต้องออกตามวาระ ให้คณะกรรมการบริษัทแต่งตั้งบุคคลซึ่งมีคุณสมบัติครบถ้วนดำรงตำแหน่งแทน โดยบุคคลที่เข้าเป็นกรรมการบริหารความเสี่ยงดังกล่าวจะอยู่ในตำแหน่งได้เพียงเท่าวาระที่ยังเหลืออยู่ของกรรมการที่ตนแทน

ข้อมูลเกี่ยวกับผู้บริหาร

ผู้บริหาร

ณ วันที่ 31 ธันวาคม 2564 ผู้บริหาร ตามคำนิยามของสำนักงานคณะกรรมการกำกับหลักทรัพย์และตลาดหลักทรัพย์ มีจำนวน 7 ท่าน โดยมีรายชื่อดังต่อไปนี้

รายชื่อ	ตำแหน่ง
1. นายณัฏฐิยะ ดารากานนท์ ^{(1) (2)}	ประธานเจ้าหน้าที่บริหาร
2. นายมนัส สุภาพ ⁽¹⁾	ประธานเจ้าหน้าที่บริหารด้านการขายและการตลาดผลิตภัณฑ์ดูแลสุขภาพ ผู้หญิงและธุรกิจอื่น
3. นายบุญเกลี้ยง คำปวนบุตร ⁽¹⁾	ประธานเจ้าหน้าที่บริหารด้านการขายและการตลาดผลิตภัณฑ์การตรวจวินิจฉัยทางธนาคารเลือด
4. นายราชันย์ อารยะวงศ์ชัย ^{(1) (2) (3)}	ประธานเจ้าหน้าที่บริหารด้านการเงิน
5. นางสาวยอดจุฑา กุญชร ณ อยุธยา ⁽¹⁾	ประธานเจ้าหน้าที่บริหารด้านปฏิบัติการ
6. นางสาววิดาพัชร พรหมสุวรรณ ⁽⁴⁾	รองประธานเจ้าหน้าที่บริหารด้านบัญชี
7. นางณัฏฐา โกชากรณ์ ⁽⁵⁾	ผู้จัดการฝ่ายบัญชี

หมายเหตุ :

- (1) ผู้บริหารตามนิยามในประกาศคณะกรรมการกำกับหลักทรัพย์และตลาดหลักทรัพย์ ที่ กจ. 17/2551 เรื่อง การกำหนดบทบาทในประกาศเกี่ยวกับการออกและเสนอขายหลักทรัพย์
- (2) ประธานเจ้าหน้าที่บริหาร และประธานเจ้าหน้าที่บริหารด้านการเงิน มีคุณสมบัติเป็นไปตามที่กำหนดในประกาศคณะกรรมการกำกับตลาดทุน ที่ ทจ. 39/2559 เรื่อง การขออนุญาตและการอนุญาตให้เสนอขายหุ้นที่ออกใหม่
- (3) เป็นผู้ที่มีขีดความสามารถสูงสุดในสายงานบัญชีและการเงิน (CFO)
- (4) เป็นผู้บังคับบัญชาโดยตรงตามสายงานของสมุหบัญชี
- (5) เป็นผู้ที่ได้รับมอบหมายให้รับผิดชอบโดยตรงในการควบคุมดูแลการทำบัญชี (สมุหบัญชี)

ผู้บริหารข้างต้นไม่มีคุณสมบัติต้องห้าม โดยไม่มีประวัติการกระทำความผิดอาญาในความผิดเกี่ยวกับทรัพย์ซึ่งได้กระทำโดยทุจริต และไม่มีประวัติการทำรายการที่อาจเกิดความขัดแย้งทางผลประโยชน์กับบริษัทในรอบปีที่ผ่านมาแต่อย่างใด

ประธานเจ้าหน้าที่บริหาร (Chief Executive Officer)

คณะกรรมการบริษัทเป็นผู้มีอำนาจในการพิจารณาแต่งตั้งประธานเจ้าหน้าที่บริหาร ตามที่คณะกรรมการสรรหาและกำหนดค่าตอบแทนได้พิจารณาสรรหาผู้ที่มีความเหมาะสมที่จะดำรงตำแหน่งดังกล่าว โดยประธานเจ้าหน้าที่บริหารมีขอบเขตอำนาจ หน้าที่ และความรับผิดชอบ ดังนี้

1. ควบคุมการดำเนินงาน วางแผนกลยุทธ์ในการดำเนินงาน และบริหารงานประจำวันของบริษัท
2. ตัดสินในเรื่องที่สำคัญของบริษัท กำหนดภารกิจ วัตถุประสงค์ แนวทาง นโยบายของบริษัท รวมถึงการควบคุมการบริหารงานในสายงานต่าง ๆ
3. กำกับดูแลการปฏิบัติหน้าที่ของฝ่ายจัดการให้เป็นไปตามแผนงาน งบประมาณ เป้าหมาย และนโยบายในการดำเนินธุรกิจตามที่ได้รับความเห็นชอบ และอนุมัติจากคณะกรรมการบริษัท
4. เป็นผู้ที่มีอำนาจในการบังคับบัญชา ติดตาม สั่งการ ตลอดจนเข้าลงนามในนิติกรรมสัญญา เอกสารคำสั่ง หนังสือแจ้งใด ๆ ตามที่กำหนดไว้ในคู่มืออำนาจดำเนินการ
5. มีอำนาจสั่งการ ออกกฎ ระเบียบ หลักเกณฑ์ ประกาศ คำสั่ง ที่เกี่ยวข้องกับการดำเนินงาน และสอดคล้องกับนโยบายต่าง ๆ เพื่อประโยชน์ในการบริหารงานของบริษัท
6. มีอำนาจว่าจ้าง แต่งตั้ง โยกย้าย ปลดออก และเลิกจ้างพนักงานบริษัทตามที่เห็นสมควรสำหรับตำแหน่งที่ไม่อยู่ในอำนาจหน้าที่ของคณะกรรมการบริษัท หรือคณะกรรมการชุดย่อย ตลอดจนกำหนดขอบเขตอำนาจหน้าที่ และผลตอบแทนที่เหมาะสมของพนักงานระดับต่าง ๆ ภายใต้กรอบและนโยบายของบริษัทที่ได้วางไว้
7. มีอำนาจในการกำหนดเงื่อนไขทางการค้าเพื่อประโยชน์ของบริษัท
8. พิจารณาการลงทุนในธุรกิจใหม่ หรือการเลิกธุรกิจเพื่อนำเสนอต่อคณะกรรมการบริหาร และ/หรือ คณะกรรมการบริษัท
9. ติดตามการวัดผลการดำเนินงานของบริษัท และบริษัทย่อย โดยกำหนดให้มีการรายงานผลการดำเนินงานของฝ่ายต่าง ๆ อย่างสม่ำเสมอ
10. ดำเนินการให้สอดคล้องกับหลักเกณฑ์ของสำนักงานคณะกรรมการกำกับหลักทรัพย์และตลาดหลักทรัพย์ ตลาดหลักทรัพย์แห่งประเทศไทยเกี่ยวกับการทำรายการที่เกี่ยวข้องกัน และรายการได้มาจำหน่ายไปซึ่งทรัพย์สิน รวมถึงระเบียบต่าง ๆ ของบริษัท ซึ่งมีมติอนุมัติจากที่ประชุมคณะกรรมการบริษัท
11. เป็นตัวแทนของบริษัทในการติดต่อสื่อสารกับผู้ถือหุ้นและนักลงทุน ตลอดจนสนับสนุนการจัดให้มีช่องทางสื่อสารต่าง ๆ อย่างเพียงพอ และเหมาะสม โดยยึดถือแนวทางการเปิดเผยข้อมูลอย่างเป็นมาตรฐาน ถูกต้อง ครบถ้วน และมีความโปร่งใส
12. อนุมัติและแต่งตั้งที่ปรึกษาด้านต่าง ๆ ที่จำเป็นต่อการดำเนินงานของบริษัท
13. ดำเนินการใด ๆ ตามที่ได้รับมอบหมายจากคณะกรรมการบริหาร และ/หรือ คณะกรรมการบริษัท

ทั้งนี้ การมอบหมายอำนาจหน้าที่และความรับผิดชอบของประธานเจ้าหน้าที่บริหารดังกล่าวข้างต้น จะไม่รวมถึงอำนาจ และ/หรือ การมอบอำนาจช่วงในการอนุมัติรายการใดที่ตน หรือผู้รับมอบอำนาจช่วง หรือบุคคลที่อาจมีความขัดแย้ง (ตามที่นิยามประกาศคณะกรรมการกำกับตลาดทุน และ/หรือ ตลาดหลักทรัพย์แห่งประเทศไทย และ/หรือ หน่วยงานที่เกี่ยวข้องประกาศกำหนด) มีส่วนได้เสีย หรืออาจมีความขัดแย้งทางผลประโยชน์อื่นใดกับบริษัท หรือบริษัทย่อย และ/หรือ บริษัทที่เกี่ยวข้อง โดยประธานเจ้าหน้าที่บริหารไม่มีอำนาจอนุมัติการดำเนินการในเรื่องดังกล่าว ซึ่งเรื่องที่ได้กล่าวมาแล้วข้างต้นจะต้องเสนอต่อที่ประชุมคณะกรรมการ และ/หรือ ที่ประชุมผู้ถือหุ้น (แล้วแต่กรณี) พิจารณา และอนุมัติต่อไป เว้นแต่เป็นการอนุมัติรายการที่เป็นไปตามธุรกิจปกติ และเงื่อนไขการค้าปกติ ซึ่งเป็นไปตามประกาศของคณะกรรมการกำกับตลาดทุน และ/หรือ ตลาดหลักทรัพย์แห่งประเทศไทย และ/หรือ หน่วยงานที่เกี่ยวข้องประกาศกำหนด

สำหรับรายละเอียดเกี่ยวกับประวัติของผู้บริหาร ผู้ที่ได้รับมอบหมายให้รับผิดชอบสูงสุดในสายงานบัญชีและการเงิน และผู้ที่ได้รับมอบหมายให้รับผิดชอบโดยตรงในการควบคุมดูแลการทำบัญชี ปรากฏตามเอกสารแนบ 1 รายละเอียดเกี่ยวกับกรรมการ ผู้บริหาร ผู้มีอำนาจควบคุม ผู้ที่ได้รับมอบหมายให้รับผิดชอบสูงสุดในสายงานบัญชีและการเงิน ผู้ที่ได้รับมอบหมายให้รับผิดชอบโดยตรงในการควบคุมดูแลการทำบัญชี และเลขานุการบริษัทของบริษัท วินเนอร์รี่ เมดิคอล จำกัด (มหาชน)

นโยบายการจ่ายค่าตอบแทนกรรมการบริหาร และผู้บริหาร

บริษัทกำหนดกรอบ และนโยบายค่าตอบแทนกรรมการไว้อย่างชัดเจน ในระดับที่เหมาะสมกับหน้าที่และความรับผิดชอบ รวมถึงสอดคล้องกับค่าตอบแทนของบริษัทซึ่งอยู่ในอุตสาหกรรมเดียวกัน และบริษัทมีขนาดใกล้เคียงกันควบคู่ไปด้วย และทำการปรับปรุงเมื่อมีการเปลี่ยนแปลง ซึ่งค่าตอบแทนดังกล่าวจะต้องอยู่ในระดับที่เหมาะสม และเพียงพอที่จะจูงใจและรักษากรรมการที่มีคุณภาพไว้ โดยคณะกรรมการสรรหาและกำหนดค่าตอบแทนจะเป็นผู้พิจารณาและเสนองบประมาณค่าตอบแทนกรรมการในแต่ละปี เพื่อนำเสนอต่อที่ประชุมคณะกรรมการบริษัท และที่ประชุมผู้ถือหุ้นพิจารณาอนุมัติ

- **ค่าตอบแทนกรรมการ** มีการกำหนดค่าตอบแทนที่เป็นตัวเงินเฉพาะค่าเบี้ยประชุม โดยไม่มีค่าตอบแทนอื่น ๆ เช่น โบนัส เงินเดือนประจำ เป็นต้น ซึ่งกรรมการที่เป็นผู้บริหาร พนักงานบริษัท บริษัทผู้ถือหุ้นรายใหญ่ หรือตัวแทนผู้ถือหุ้นใหญ่ ไม่มีสิทธิได้รับค่าตอบแทนในฐานะกรรมการ หรือกรรมการชุดย่อย
- **ค่าตอบแทนผู้บริหาร** มีกำหนดค่าตอบแทนที่เป็นตัวเงินในรูปแบบเงินเดือนคงที่ ซึ่งกำหนดให้อยู่ในอัตราที่เหมาะสมกับตำแหน่งงาน และปริมาณงาน และมีการจ่ายโบนัส เงินสมทบนำส่งประกันสังคม ผลประโยชน์หลังออกจากงาน และสวัสดิการอื่น ๆ ให้แก่ผู้บริหารและพนักงาน ในกรณีที่บริษัทมีกำไรจากการดำเนินงาน บริษัทจะพิจารณาการจ่ายโบนัส เพื่อเป็นการสร้างขวัญและกำลังใจให้แก่ผู้บริหารและพนักงาน โดยจะพิจารณาการจ่ายโบนัสจากกำไรสุทธิ และความสำเร็จตาม KPI ที่บริษัทกำหนดของแต่ละบุคคลและฝ่ายงาน นอกจากนี้ บริษัทมีการกำหนดค่าตอบแทนอื่น ๆ เช่น กองทุนสำรองเลี้ยงชีพ ให้แก่ผู้บริหารและพนักงานในอัตราร้อยละ 2 ของเงินเดือน ตามอายุการทำงาน

ทั้งนี้ ค่าตอบแทนกรรมการและผู้บริหารประจำปี 2564 ได้รับการอนุมัติจากที่ประชุมคณะกรรมการบริษัทครั้งที่ 2/2564 เมื่อวันที่ 24 กุมภาพันธ์ 2564 ซึ่งคณะกรรมการบริษัทมีความเห็นว่าค่าตอบแทนกรรมการมีความเหมาะสมและเป็นไปตามหลักเกณฑ์ที่กำหนด และเสนอให้ที่ประชุมสามัญผู้ถือหุ้นประจำปี 2564 พิจารณาอนุมัติตามลำดับต่อไป

ค่าตอบแทนกรรมการและผู้บริหาร

(1) ค่าตอบแทนที่เป็นตัวเงิน

(ก) ค่าตอบแทนกรรมการ

ที่ประชุมคณะกรรมการบริษัท ครั้งที่ 2/2564 เมื่อวันที่ 24 กุมภาพันธ์ 2564 มีมติอนุมัติกำหนดค่าตอบแทนคณะกรรมการบริษัท คณะกรรมการตรวจสอบ คณะกรรมการชุดย่อยอื่น ๆ ประจำปี 2564 ซึ่งได้เสนอให้ที่ประชุมสามัญผู้ถือหุ้นประจำปี 2564 อนุมัติเรียบร้อยแล้ว โดยมีรายละเอียดดังนี้

ค่าเบี้ยประชุมของกรรมการ

ตำแหน่ง	ค่าเบี้ยประชุม (บาท/ครั้ง/คน)
1. คณะกรรมการบริษัท	
- ประธาน	30,000
- กรรมการ	15,000
2. คณะกรรมการตรวจสอบ	
- ประธาน	20,000
- กรรมการ	15,000
3. คณะกรรมการชุดย่อยอื่น ๆ	
- ประธาน	15,000
- กรรมการ	10,000

หมายเหตุ :

- คณะกรรมการชุดย่อยอื่น ๆ หมายถึง คณะกรรมการสรรหาและกำหนดค่าตอบแทน คณะกรรมการบริหาร คณะกรรมการบริหารความเสี่ยง
- บริษัทกำหนดค่าตอบแทน โดยการเปรียบเทียบบริษัทที่อยู่ในอุตสาหกรรมเดียวกัน และจดทะเบียนในตลาดหลักทรัพย์แห่งประเทศไทย โดยค่าตอบแทนดังกล่าวได้ผ่านการพิจารณาจากคณะกรรมการสรรหาและพิจารณาค่าตอบแทน
- กรรมการที่เป็นผู้บริหาร พนักงานบริษัท บริษัทผู้ถือหุ้นรายใหญ่ หรือตัวแทนผู้ถือหุ้นใหญ่ ไม่มีสิทธิได้รับค่าตอบแทนในฐานะกรรมการ หรือกรรมการชุดย่อย ซึ่งกรรมการที่ไม่มีสิทธิได้รับค่าตอบแทนดังกล่าวมีจำนวน 6 ท่าน ดังนี้
 - (1) นายอัมรินทร์ ภัทรนาวิก เป็นตัวแทนผู้ถือหุ้นใหญ่ (นายสุเมธ ดารกานนท์)
 - (2) นายธนกร วิทยะสิรินันท์ เป็นตัวแทนผู้ถือหุ้นใหญ่ (นายสุเมธ ดารกานนท์)
 - (3) นายณัฏฐิยะ ดารกานนท์ เป็นผู้บริหารที่เป็นพนักงานบริษัท และเป็นตัวแทนผู้ถือหุ้นใหญ่ (นายสุเมธ ดารกานนท์)
 - (4) นายมนัส สุภาพ เป็นผู้บริหารที่เป็นพนักงานบริษัท
 - (5) นายบุญเฉลิม คำปวนบุตร เป็นผู้บริหารที่เป็นพนักงานบริษัท
 - (6) นางสาวยอดจุฑา กุญชร ณ อยุธยา เป็นผู้บริหารที่เป็นพนักงานบริษัท

โบนัสกรรมการ

- ไม่มี -

ตารางสรุปค่าตอบแทนของคณะกรรมการบริษัท และคณะกรรมการชุดย่อยสำหรับปี 2564
(ข้อมูลระหว่างวันที่ 1 มกราคม 2564 – 31 ธันวาคม 2564)

หน่วย : บาท

รายชื่อกรรมการ	ปี 2564					
	กรรมการ บริษัท	กรรมการ ตรวจสอบ	กรรมการสรรหา และกำหนด ค่าตอบแทน	กรรมการ บริหาร ความเสี่ยง	กรรมการ บริหาร	รวม
1.ผศ.ดร.นพ. เทอดศักดิ์ โรจน์สุรศักดิ์ ⁽¹⁾	150,000.00	-	-	-	-	150,000.00
2.นายพิศุทธิ์ อาริมิตร ⁽²⁾	75,000.00	90,000.00	15,000.00	-	-	180,000.00
3.นางขวัญจิตา วัฒนวรกุลกุล ⁽³⁾	75,000.00	120,000.00	10,000.00	-	-	205,000.00
4.พญ. เรณู อุบล	75,000.00	90,000.00	-	-	-	165,000.00
5.นายอัมรินทร์ ภัทรนาวิก	-	-	-	-	-	-
6.นายณัฏฐิยะ ดารากานนท์ ⁽⁴⁾	-	-	-	-	-	-
7.นายธนกร วิริยะสินธุ์	-	-	-	-	-	-
8.นายมนัส สุภาพ	-	-	-	-	-	-
9.นายบุญเถลิง คำปวนบุตร	-	-	-	-	-	-
10.นางสาวยอดจุฑา กุญชร ณ อยุธยา	-	-	-	-	-	-
รวม	375,000.00	300,000.00	25,000.00	-	-	700,000.00

หมายเหตุ :

- (1) ดำรงตำแหน่งประธานคณะกรรมการบริษัท
(2) ดำรงตำแหน่งประธานคณะกรรมการสรรหาและกำหนดค่าตอบแทน
(3) ดำรงตำแหน่งประธานคณะกรรมการตรวจสอบ
(4) ดำรงตำแหน่งประธานคณะกรรมการบริหารความเสี่ยง และประธานคณะกรรมการบริหาร

(ข) ค่าตอบแทนผู้บริหาร

บริษัทและบริษัทย่อย มีค่าตอบแทนผู้บริหารในปี 2563 และ 2564 ดังนี้

ค่าตอบแทนผู้บริหาร	ปี 2563		ปี 2564	
	จำนวน (คน)	ล้านบาท	จำนวน (คน)	ล้านบาท
เงินเดือน และค่าตอบแทนอื่น ^{/1}	5	26.69	5	25.98

หมายเหตุ :

^{/1} ค่าตอบแทนอื่น ได้แก่ โบนัส เงินสมทบนำส่งประกันสังคม ผลประโยชน์หลังออกจากงาน และสวัสดิการอื่นๆ

(2) คำตอบแทนอื่น

(ก) เงินกองทุนสำรองเลี้ยงชีพ

บริษัทจ่ายเงินสมทบเข้ากองทุนสำรองเลี้ยงชีพให้กับผู้บริหารในอัตราร้อยละ 2 ของเงินเดือน ตามอายุการทำงาน ซึ่งในปี 2562 ถึงปี 2564 บริษัทไม่มีการจ่ายเงินสมทบเข้ากองทุนฯ เนื่องจากสถานการณ์การแพร่ระบาดของโควิด-19 และ กระทรวงการคลังขยายเวลาให้นายจ้างและลูกจ้าง เลื่อนส่งเงินเข้ากองทุนสำรองเลี้ยงชีพถึงธันวาคม 2564 เนื่องจากบริษัท จัดตั้งกองทุนฯ แล้วเสร็จเมื่อวันที่ 13 พฤศจิกายน 2563 โดยบริษัทเริ่มจ่ายเงินสมทบเข้ากองทุนฯ ตั้งแต่วันที่ 2565 เป็นต้นไป

(ข) จัดสรรหุ้นสามัญเพิ่มทุนของบริษัทให้แก่กรรมการ ผู้บริหาร และพนักงานของบริษัท

ที่ประชุมสามัญผู้ถือหุ้นครั้งที่ 1/2563 เมื่อวันที่ 28 สิงหาคม 2563 มีมติจัดสรรหุ้นสามัญเพิ่มทุนของบริษัท จำนวนไม่เกิน 30,000,000 หุ้น คิดเป็นร้อยละ 25 ของจำนวนหุ้นที่เสนอขาย IPO โดยแบ่งเป็นการจัดสรรให้แก่ผู้มีอุปการคุณของบริษัทจำนวนไม่เกิน 18,000,000 หุ้น คิดเป็นร้อยละ 15 ของจำนวนหุ้นที่เสนอขาย IPO และจัดสรรให้แก่กรรมการ ผู้บริหาร และพนักงานของบริษัทและบริษัทย่อย จำนวนไม่เกิน 12,000,000 หุ้น คิดเป็นร้อยละ 10 ของจำนวนหุ้นที่เสนอขาย IPO ทั้งนี้ ประธานเจ้าหน้าที่บริหารของบริษัทจะทำการ จัดสรรหุ้นให้แก่บุคคลใด และ/หรือ ในจำนวนมากน้อยเท่าใดก็ได้ หรือจะปฏิเสธการจัดสรรหุ้นให้แก่บุคคลใดก็ได้ หากมีหุ้นเหลือจากการ เสนอขายให้แก่ผู้บริหาร และพนักงานของบริษัท และบริษัทย่อย รวมถึงหุ้นที่เหลือจากการเสนอขายให้แก่ผู้มีอุปการคุณของบริษัท ให้จัดสรรหุ้นจำนวนดังกล่าวเสนอขายให้แก่ประชาชนเป็นครั้งแรก (IPO)

อนึ่ง การจัดสรรหุ้นสามัญเพิ่มทุนของบริษัทให้แก่กรรมการ และผู้บริหารของบริษัทและบริษัทย่อย ในครั้งนี้ บริษัทได้มีการจัดสรรสิทธิใน การจองซื้อหุ้นที่ออกใหม่ต่อประชาชนเป็นครั้งแรก (IPO) จำนวนไม่เกิน 12,000,000 หุ้น คิดเป็นร้อยละ 10 ของจำนวนหุ้นที่เสนอขาย IPO ของบริษัทเพื่อเสนอขายให้แก่บุคคลที่มีความสัมพันธ์กับบริษัท ซึ่งได้แก่กรรมการ และผู้บริหาร ของบริษัทและบริษัทย่อย ในราคาเสนอขายเท่ากับราคาที่เสนอขายให้แก่ประชาชนเป็นครั้งแรก (IPO) ในคราวนี้ โดยมีรายละเอียดของกรรมการ และผู้บริหาร และพนักงานที่ได้รับจัดสรรและจองซื้อ ดังนี้

ลำดับ	ชื่อ - นามสกุล	ตำแหน่ง / บริษัท	จำนวนหุ้นที่ได้รับจัดสรรสูงสุด ไม่เกิน (หุ้น)	จำนวนหุ้น ที่จองซื้อ (หุ้น)
1	ผศ.ดร.นพ. เทอดศักดิ์ โรจน์สุรภิตติ	ประธานคณะกรรมการบริษัท / กรรมการอิสระ	400,000	400,000
2	นายพิศุทธิ์ อาริมิตร	กรรมการบริษัท / กรรมการอิสระ / กรรมการตรวจสอบ	350,000	350,000
3	นางขวัญธิดา วัฒนวงกิจกุล	กรรมการบริษัท / กรรมการอิสระ / ประธานกรรมการ ตรวจสอบ	350,000	350,000
4	พญ. เรณู อุบล	กรรมการบริษัท / กรรมการอิสระ / กรรมการตรวจสอบ	350,000	350,000
5	นายอัมรินทร์ ภัทรนาวิก	กรรมการบริษัท	300,000	300,000
6	นายธนกร วิริยะสินธุ์	กรรมการบริษัท	300,000	300,000
7	นายณนทิตะ ดารากานนท์	กรรมการบริษัท / ประธานเจ้าหน้าที่บริหาร	4,334,700	4,334,700
8	นายมนัส สุภาพ	กรรมการบริษัท / ประธานเจ้าหน้าที่บริหารด้านการขาย และการตลาดผลิตภัณฑ์ดูแลสุขภาพผู้หญิงและธุรกิจอื่น	686,800	686,800
9	นายบุญเฉลิม คำปวนบุตร	กรรมการบริษัท / ประธานเจ้าหน้าที่บริหารด้านการขาย และการตลาดผลิตภัณฑ์การตรวจวินิจฉัยทางธนาคาร เลือดและวิทยาการเซลล์ต้นกำเนิด	554,700	554,700
10	นางสาวยอดจตุชา ภูษธร ณ ออยุธยา	กรรมการบริษัท / ประธานเจ้าหน้าที่บริหารด้านปฏิบัติการ	680,400	680,400
11	นายราชันย์ อารยะวงศ์ชัย	ประธานเจ้าหน้าที่บริหารด้านการเงิน	51,600	51,600
รวมการจัดสรรหุ้นสามัญให้แก่กรรมการ และผู้บริหาร			8,358,200	8,358,200
รวมการจัดสรรหุ้นสามัญให้แก่พนักงาน			3,641,800	3,641,800
รวมการจัดสรรหุ้นสามัญให้แก่กรรมการ ผู้บริหาร และพนักงาน			12,000,000	12,000,000

หมายเหตุ : /1 ภายหลังการเสนอขายหุ้นสามัญเพิ่มทุนต่อประชาชนเป็นครั้งแรกในครั้งนี้ นายณนทิตะ ดารากานนท์ จะมีสัดส่วนการถือหุ้นไม่เกิน 1.08% ของจำนวนหุ้นทั้งหมดภายหลังการเสนอขายหุ้นสามัญเพิ่มทุนต่อประชาชนเป็นครั้งแรกในครั้งนี้ ทั้งนี้ กรรมการอิสระและกรรมการตรวจสอบ ทั้ง 3 ราย มีสัดส่วนการถือหุ้นรายละไม่เกินร้อยละ 1 ของจำนวนหุ้นที่มีสิทธิออกเสียงทั้งหมดของบริษัท ภายหลังการเสนอขายหุ้นสามัญ เพิ่มทุนต่อประชาชนเป็นครั้งแรกในครั้งนี้

ข้อมูลเกี่ยวกับพนักงาน

(1) จำนวนบุคลากรของบริษัท และบริษัทย่อย (ไม่รวมผู้บริหาร)

บริษัทและบริษัทย่อยมีจำนวนพนักงานแบ่งตามฝ่ายงาน ณ 31 ธันวาคม 2563 และ ณ 31 ธันวาคม 2564 ดังนี้

ประเภท ฝ่าย/แผนก	ปี 2563	ปี 2564
1. ฝ่ายบัญชี	11	9
2. ฝ่ายควบคุมวงเงินและเร่งรัดหนี้สิน	11	12
3. ฝ่ายบริหารทรัพยากรบุคคล	3	3
4. ฝ่ายธุรการประสานงานขาย	9	12
5. ฝ่ายจัดซื้อ และต่างประเทศ	4	4
6. ฝ่ายขาย	60	57
7. ฝ่ายไอที	2	2
8. ฝ่ายคลังสินค้า	5	5
9. ฝ่ายขนส่ง	5	5
10. ฝ่ายวิศวกร&ซ่อมบำรุง	18	14
11. ฝ่ายวิจัยและพัฒนาผลิตภัณฑ์	3	4
12. ฝ่ายนำเข้าและประสานงานราชการ	4	4
13. ฝ่ายกิจการสำนักงาน	7	7
14. ฝ่ายกฎหมายและกำกับดูแล	1	1
15. ฝ่ายตรวจสอบภายใน	1	2
16. ฝ่ายนักลงทุนสัมพันธ์	-	2
รวมจำนวนพนักงานทั้งหมด	144	143

(2) การเปลี่ยนแปลงจำนวนพนักงานอย่างมีนัยสำคัญในช่วงปีที่ผ่านมา

บริษัทและบริษัทย่อย ไม่มีการเปลี่ยนแปลงจำนวนพนักงานอย่างมีนัยสำคัญในช่วงปีที่ผ่านมา

(3) ค่าตอบแทนพนักงานของบริษัทและบริษัทย่อย

บริษัทและบริษัทย่อย มีค่าตอบแทนบุคลากรในปี 2563 และปี 2564 ดังนี้

ประเภท ฝ่าย/แผนก	ปี 2563	ปี 2564
เงินเดือน และโบนัสประจำปี	56.98	66.33
ค่าตอบแทนอื่น		
- เงินประกันสังคม	0.87	0.74
- เงินประกันชีวิตและประกันสุขภาพ	0.54	0.62
รวม (ล้านบาท)	58.39	67.70

(4) กองทุนสำรองเลี้ยงชีพ

บริษัทได้จัดตั้งกองทุนสำรองเลี้ยงชีพภายใต้การจัดการของกองทุนสำรองเลี้ยงชีพ ไทยพาณิชย์ มาสเตอร์ฟันด์ ตามพระราชบัญญัติกองทุนสำรองเลี้ยงชีพ พ.ศ. 2530 โดยบริษัทและบริษัทย่อยจะหักเงินสะสมจากค่าจ้างในอัตราร้อยละ 3 และบริษัทรวมทั้งบริษัทย่อยจะจ่ายเงินสมทบเข้ากองทุนฯ ในอัตราร้อยละ 2 ของเงินเดือนตามอายุการทำงานของพนักงาน โดยมีผลใช้บังคับตั้งแต่วันที่ 1 พฤศจิกายน 2563 เป็นต้นไป

(5) ข้อพิพาทด้านแรงงานที่สำคัญในรอบปีที่ผ่านมา

ในรอบปีที่ผ่านมาบริษัทไม่มีข้อพิพาทด้านแรงงานที่มีผลกระทบต่อการดำเนินธุรกิจอย่างมีนัยสำคัญของบริษัท

(6) นโยบายพัฒนาบุคลากร

บริษัทและบริษัทย่อย ตระหนักและให้ความสำคัญแก่พนักงานและลูกจ้างของบริษัทเป็นอย่างยิ่ง เพราะเชื่อว่าพนักงานและลูกจ้างคือปัจจัยสำคัญที่จะช่วยนำพาบริษัท ให้ประสบความสำเร็จตามวัตถุประสงค์ของบริษัท จึงได้ส่งเสริมให้มีการพัฒนาความรู้ของพนักงานอย่างต่อเนื่อง เสริมสร้างวัฒนธรรมองค์กร และบรรยากาศที่ดีในการทำงาน ตลอดจนส่งเสริมการทำงานร่วมกันอย่างเป็นทีม และการปฏิบัติต่อพนักงานด้วยกันอย่างสุภาพ

การฝึกอบรมพนักงาน (จำนวนหลักสูตร)

	ปี 2563	ปี 2564
การฝึกอบรมพนักงาน (หน่วย: ครั้ง)	26	24

ข้อมูลสำคัญอื่น ๆ

รายชื่อผู้ที่ได้รับมอบหมายให้รับผิดชอบโดยตรง ในการควบคุมดูแลการกำกับบัญชี เลขาธิการบริษัท หัวหน้าตรวจสอบภายใน ผู้ตรวจสอบภายในที่จ้างจากภายนอก หัวหน้างานกำกับดูแลการปฏิบัติงานของบริษัท (compliance) มีรายละเอียดดังนี้

(1) เลขาธิการบริษัท

เพื่อให้เป็นไปตามมาตรา 89/15 แห่งพระราชบัญญัติบริษัทมหาชน พ.ศ.2535 กำหนดให้คณะกรรมการบริษัทต้องจัดให้มีเลขานุการบริษัทรับผิดชอบดำเนินการต่าง ๆ ในนามของบริษัท หรือคณะกรรมการบริษัท แล้วแต่กรณี โดยที่ประชุมคณะกรรมการบริษัทครั้งที่ 5/2562 เมื่อวันที่ 26 สิงหาคม 2562 มีมติแต่งตั้งให้นางสาวยอดจุฑา ภูษธร ณ อยุรยา ดำรงตำแหน่งเป็นเลขานุการบริษัท (รายละเอียดเกี่ยวกับกรรมการ ผู้บริหาร ผู้มีอำนาจควบคุม ผู้ที่ได้รับมอบหมายให้รับผิดชอบสูงสุดในสายงานบัญชีและการเงิน ผู้ที่ได้รับมอบหมายให้รับผิดชอบโดยตรงในการควบคุมดูแลการกำกับบัญชี และเลขานุการบริษัท ของบริษัท วินเนอร์รี่ เมดิคอล จำกัด (มหาชน) โดยมีขอบเขตอำนาจหน้าที่ และความรับผิดชอบ ดังนี้

1. ให้คำแนะนำเกี่ยวกับกฎระเบียบ กฎเกณฑ์ กฎหมาย แนวปฏิบัติ ตลอดจนหลักเกณฑ์ต่าง ๆ ที่เกี่ยวข้องกับธุรกิจซึ่งคณะกรรมการบริษัทควรรับทราบ
2. ปฏิบัติหน้าที่ด้วยความรับผิดชอบ ความระมัดระวัง และความซื่อสัตย์สุจริต รวมทั้งต้องปฏิบัติให้เป็นไปตามกฎหมาย วัตถุประสงค์ ข้อบังคับของบริษัท มติคณะกรรมการ ตลอดจนมติที่ประชุมผู้ถือหุ้น รวมทั้งประสานให้มีการปฏิบัติตามมติคณะกรรมการ และมติที่ประชุมผู้ถือหุ้น

3. ดูแลและจัดให้มีการประชุมคณะกรรมการ การประชุมคณะกรรมการชุดย่อยต่าง ๆ รวมถึงการประชุมผู้ถือหุ้น
4. จัดทำและจัดเก็บรักษาเอกสารดังต่อไปนี้
 - 4.1. ทะเบียนกรรมการ
 - 4.2. หนังสือนัดประชุมคณะกรรมการ รายงานการประชุมคณะกรรมการ และรายงานประจำปีของบริษัท
 - 4.3. หนังสือนัดประชุมผู้ถือหุ้น และรายงานการประชุมผู้ถือหุ้น
5. จัดทำและเก็บรักษารายงานการมีส่วนได้เสียที่รายงานโดยคณะกรรมการหรือผู้บริหาร
6. จัดส่งสำเนารายงานการมีส่วนได้เสียตามมาตรา 89/14 ให้ประธานกรรมการ และประธานกรรมการตรวจสอบทราบภายใน 7 (เจ็ด) วันทำการ นับแต่วันที่บริษัทได้รับรายงานนั้น
7. ดูแลเรื่องการเปิดเผยข้อมูล และการรายงานสารสนเทศต่อหน่วยงานที่เกี่ยวข้องอย่างครบถ้วนเพื่อให้เป็นไปตามที่กฎหมายกำหนดไว้
8. ติดต่อประสานงานกับหน่วยงานกำกับดูแลที่เกี่ยวข้อง เช่น ตลาดหลักทรัพย์แห่งประเทศไทย สำนักงานคณะกรรมการกำกับหลักทรัพย์และตลาดหลักทรัพย์ ศูนย์รับฝากหลักทรัพย์แห่งประเทศไทย เป็นต้น
9. จัดให้มีการปฐมนิเทศกรรมการเข้าใหม่ (Board Orientation) เพื่อให้ผู้ที่เข้ามาดำรงตำแหน่งกรรมการท่านใหม่ของบริษัทได้รับทราบข้อมูลของบริษัท กฎระเบียบ นโยบายการกำกับดูแลกิจการ และจรรยาบรรณในการดำเนินธุรกิจ เพื่อการทำหน้าที่ได้อย่างสมบูรณ์และมีประสิทธิภาพ
10. ให้ข้อมูลและคำแนะนำแก่คณะกรรมการในส่วนที่เกี่ยวข้องกับแผนการพัฒนาและสืบทอดงาน
11. ดูแล และให้ข้อเสนอแนะแก่คณะกรรมการในการพัฒนาและปรับปรุงแนวทางการประเมินตนเองของ คณะกรรมการให้สอดคล้องและเหมาะสมกับลักษณะและสภาพของธุรกิจของบริษัท
12. ส่งเสริมให้กรรมการ ผู้บริหาร และพนักงานของบริษัทและบริษัทย่อย ปฏิบัติตามหลักการกำกับดูแลกิจการที่ดี
13. ดำเนินการอื่น ๆ ตามที่คณะกรรมการกำกับตลาดทุนประกาศกำหนด
14. ดำเนินการอื่นใดตามที่คณะกรรมการบริษัทได้มอบหมาย

(2) ผู้ที่ได้รับมอบหมายให้รับผิดชอบโดยตรงในการควบคุมดูแลการกำกับบัญชี

นางณัชชา โกษากรณ์ ซึ่งดำรงตำแหน่งเป็นผู้จัดการฝ่ายบัญชี เป็นผู้ที่ได้รับมอบหมายให้รับผิดชอบโดยตรงในการควบคุมดูแลการทำบัญชี ทำหน้าที่กำกับดูแลการดำเนินธุรกรรมทางบัญชีของบริษัทให้มีประสิทธิภาพ และเป็นไปตามระเบียบ ข้อกำหนดหลักเกณฑ์ต่าง ๆ ของบริษัทและมาตรฐานทางบัญชี โดยนางณัชชา โกษากรณ์ เข้าร่วมงานในด้านการทำบัญชีของบริษัทตั้งแต่วันที่ 1 กรกฎาคม 2553 ทั้งนี้ ข้อมูลและรายละเอียดที่เกี่ยวข้องของผู้ที่ได้รับมอบหมายให้รับผิดชอบโดยตรงในการควบคุมดูแลการทำบัญชี (รายละเอียดตามเอกสารแนบ 1 “รายละเอียดเกี่ยวกับกรรมการ ผู้บริหาร ผู้มีอำนาจควบคุม ผู้ที่ได้รับมอบหมายให้รับผิดชอบสูงสุดในรายงานบัญชีและการเงิน ผู้ที่ได้รับมอบหมายให้รับผิดชอบโดยตรงในการควบคุมดูแลการทำบัญชี และเลขานุการบริษัท)

(3) หัวหน้าฝ่ายตรวจสอบภายใน

ในเดือนพฤศจิกายน 2564 บริษัท วินเนอร์รี่ เมดิคอล จำกัด (มหาชน) ได้แต่งตั้งนางสาวอำไพพร ศิริศึกษา เป็นหัวหน้าฝ่ายตรวจสอบภายในของบริษัท ทำหน้าที่ในการเป็นหลักในการปฏิบัติหน้าที่ผู้ตรวจสอบภายในของบริษัท เพื่อสอบทานและประเมินความมีประสิทธิภาพและความเพียงพอ เพื่อให้การดำเนินธุรกิจบรรลุตามวัตถุประสงค์และเป้าหมาย ลดความเสี่ยงที่อาจเกิดขึ้น และรายงานผลการตรวจสอบดังกล่าวต่อคณะกรรมการตรวจสอบและประธานเจ้าหน้าที่บริหารอย่างสม่ำเสมอทุกไตรมาส ตั้งแต่วันที่พฤศจิกายน 2564^{1/}

หมายเหตุ : ^{1/} คำหลังจากบริษัทบริษัท วินเนอร์รี่ เมดิคอล จำกัด (มหาชน) ได้เข้าตลาดหลักทรัพย์ mai บริษัทฯ ยังได้ว่าจ้างบริษัท เคพีเอส ออดิท จำกัด โดยให้ นายวิวัฒน์ ลิ้มวันทศิลป์ ทำหน้าที่ผู้ตรวจสอบภายในของบริษัทฯ และรายงานผลการตรวจสอบดังกล่าวต่อคณะกรรมการตรวจสอบและประธานเจ้าหน้าที่บริหารตั้งแต่ไตรมาส - ตุลาคม 2564 ทั้งนี้จากรายงานการตรวจสอบภายในของผู้ตรวจสอบภายในดังกล่าวไม่พบประเด็นสำคัญที่มีผลกระทบต่อระบบการควบคุมภายในแต่อย่างใด

รวมทั้งในเดือนพฤศจิกายน 2564 บริษัท วินเนอร์รี่ เมดิคอล จำกัด (มหาชน) ได้แต่งตั้งนางสาวอำไพพร ศิริศึกษา เป็นหัวหน้าฝ่ายตรวจสอบภายในของบริษัท ทำหน้าที่ในการเป็นหลักในการปฏิบัติหน้าที่ผู้ตรวจสอบภายในของบริษัท เพื่อสอบทานและประเมินความมีประสิทธิภาพและความเพียงพอ เพื่อให้การดำเนินธุรกิจบรรลุตามวัตถุประสงค์และเป้าหมาย ลดความสูญเสียที่อาจเกิดขึ้น และรายงานผลการตรวจสอบดังกล่าวต่อคณะกรรมการตรวจสอบและประธานเจ้าหน้าที่บริหารอย่างสม่ำเสมอทุกไตรมาส

(4) หัวหน้าฝ่ายกฎหมายและกำกับดูแล

ปัจจุบัน นางสาวยอตจุทา กุญชร ณ อยุธยา เป็นผู้บังคับบัญชาสูงสุดของฝ่ายกฎหมายและกำกับดูแล (Legal and Compliance) ของบริษัท ทำหน้าที่ดูแลการปฏิบัติงานของฝ่ายงาน ให้คำแนะนำ และติดตามการปฏิบัติตามกฎหมาย นโยบาย ระเบียบ หรือหลักเกณฑ์ต่าง ๆ ที่เกี่ยวข้องกับการดำเนินธุรกิจของบริษัท เพื่อให้มั่นใจว่าบริษัทมีการบริหารจัดการตามหลักเกณฑ์ต่าง ๆ ที่เกี่ยวข้องได้อย่างเหมาะสมถูกต้อง

(5) รายชื่อหัวหน้างานนักลงทุนสัมพันธ์ และข้อมูลเพื่อการติดต่อ

บริษัทได้จัดให้มีฝ่ายงานนักลงทุนสัมพันธ์ เพื่อเป็นผู้ติดต่อประสานงานระหว่างผู้ถือหุ้น นักลงทุน นักวิเคราะห์ บริษัทหลักทรัพย์ และสถาบันการเงินที่เกี่ยวข้อง กับผู้บริหารและฝ่ายจัดการของบริษัท รวมถึงเปิดเผยสารสนเทศแก่หน่วยงานที่เกี่ยวข้อง

โดยผู้ลงทุนสามารถติดต่อฝ่ายงานนักลงทุนสัมพันธ์ได้ทางผู้ประสานงานหลัก นายภัทราวุธ ท่าม่วง ผู้จัดการฝ่ายนักลงทุนสัมพันธ์
Email : ir@winnergy.co.th

คำตอบแทนผู้สอบบัญชี สำนักงานสอบบัญชี

(1) ค่าตอบแทนจากการสอบบัญชี (audit fee)

บริษัทจ่ายค่าตอบแทนการตรวจสอบ และ/หรือ สอบทานงบการเงินสำหรับงวดบัญชีปี 2564 ให้แก่ผู้สอบบัญชี ดังนี้

หน่วย : บาท

รายชื่อ	ปี 2563	ปี 2564
บริษัท วินเนอร์รี่ เมดิคอล จำกัด (มหาชน)		
1. ค่าสอบบัญชีประจำปี	1,420,000	700,000
2. ค่าสอบทานงบการเงินระหว่างกาล	1,380,000	750,000
รวม	2,800,000	1,450,000
บริษัท อะนิวเคย์ จำกัด		
1. ค่าสอบบัญชีประจำปี	230,000	230,000
2. ค่าสอบทานงบการเงินระหว่างกาล	240,000	270,000
รวม	470,000	500,000
รวมทั้งหมด	3,270,000	1,950,000

(2) ค่าตอบแทนอื่น (non-audit fee)

หน่วย : บาท

รายชื่อ	ปี 2563	ปี 2564
บริษัท วินเนอร์ซี เมดิคอล จำกัด (มหาชน)		
1. ค่าบริการอื่น ^{/1}	80,500	61,900
รวม	80,500	61,900
บริษัท อะนิวเคย์ จำกัด		
1. ค่าบริการอื่น ^{/1}	15,600	8,500
รวม	15,600	8,500
รวมทั้งหมด	96,100	70,400

หมายเหตุ : ^{/1} ค่าบริการอื่น ประกอบด้วย ค่าทำงานล่วงเวลา

รายงานผลการดำเนินงานสำคัญ

ด้านการกำกับดูแลกิจการ

สรุปผลการดำเนินงานสำคัญด้านการกำกับดูแล



การสรรหา พัฒนา และประเมินผลการปฏิบัติหน้าที่ ของคณะกรรมการ

(1) คุณสมบัติกรรมการ และกรรมการอิสระ

กฎบัตรคณะกรรมการบริษัทได้กำหนดคุณสมบัติของบุคคลที่จะดำรงตำแหน่งกรรมการบริษัทไว้ดังนี้

1. ต้องเป็นบุคคลที่มีความรู้ความสามารถ และมีประสบการณ์จากหลากหลายสาขาอาชีพที่เป็นประโยชน์ต่อการดำเนินธุรกิจของบริษัทเป็นอย่างดี มีความซื่อสัตย์ สุจริต มีจริยธรรมในการดำเนินธุรกิจ และมีเวลาเพียงพอที่จะอุทิศเวลา ความรู้ ความสามารถ และปฏิบัติหน้าที่ให้แก่บริษัทอย่างเต็มที่
2. ต้องมีคุณสมบัติและไม่มีลักษณะต้องห้ามตามกฎหมายว่าด้วยบริษัทมหาชนจำกัด กฎหมายว่าด้วยหลักทรัพย์และตลาดหลักทรัพย์ และกฎหมายอื่นใดที่เกี่ยวข้อง

3. ต้องไม่มีลักษณะที่แสดงถึงการขาดความเหมาะสมที่จะได้รับความไว้วางใจให้บริหารจัดการกิจการที่มีมหาชนเป็นผู้ถือหุ้นตามที่กำหนดไว้ในประกาศคณะกรรมการกำกับหลักทรัพย์และตลาดหลักทรัพย์ เรื่อง การกำหนดลักษณะขาดความน่าไว้วางใจของกรรมการและผู้บริหารของบริษัท
4. กรรมการไม่สามารถประกอบกิจการอันมีสภาพอย่างเดียวกัน และเป็นการแข่งขันกับกิจการของบริษัท บริษัทย่อย หรือเข้าเป็นหุ้นส่วน หรือกรรมการในนิติบุคคลอื่นที่ประกอบกิจการอันมีสภาพอย่างเดียวกัน และเป็นการแข่งขันกับกิจการของบริษัท บริษัทย่อย ไม่ว่าจะทำเพื่อประโยชน์ของตนเองหรือผู้อื่นก็ตาม เว้นแต่จะได้แจ้งต่อที่ประชุมผู้ถือหุ้นรับทราบก่อนมีมติแต่งตั้งกรรมการดังกล่าว
5. กรรมการทุกคนต้องสามารถปฏิบัติหน้าที่ และแสดงความคิดเห็นได้อย่างอิสระอย่างตรงไปตรงมา
6. กรณีที่กรรมการบริษัทเป็นกรรมการอิสระ (Independent Director) จะต้องมีความสมบัติตามที่กำหนดไว้ในประกาศคณะกรรมการกำกับตลาดทุนที่ ทล. 39/2559 เรื่อง การขออนุญาตและการอนุญาตให้เสนอขายหุ้นที่ออกใหม่ ข้อ 17 (2) รวมถึงหลักเกณฑ์และ/หรือ ข้อกำหนดของคณะกรรมการกำกับหลักทรัพย์และตลาดหลักทรัพย์ และตลาดหลักทรัพย์แห่งประเทศไทยประกาศกำหนด

ทั้งนี้ บริษัทกำหนดให้คณะกรรมการต้องประกอบด้วยกรรมการอิสระอย่างน้อย 1 ใน 3 ของจำนวนกรรมการทั้งหมด แต่ต้องไม่น้อยกว่า 3 คน โดยคณะกรรมการได้กำหนดคุณสมบัติของกรรมการอิสระ ดังต่อไปนี้

- (1) ถือหุ้นไม่เกินร้อยละ 1 ของจำนวนหุ้นที่มีสิทธิออกเสียงทั้งหมดของบริษัท บริษัทใหญ่ บริษัทย่อย บริษัทร่วม ผู้ถือหุ้นรายใหญ่ หรือผู้มีอำนาจควบคุมของบริษัท ทั้งนี้ ให้นับรวมการถือหุ้นของผู้ที่เกี่ยวข้องของกรรมการอิสระรายนั้น ๆ ด้วย
- (2) ไม่เป็นหรือเคยเป็นกรรมการที่มีส่วนร่วมบริหารงาน ลูกจ้าง พนักงาน ที่ปรึกษาที่ได้เงินเดือนประจำ หรือผู้มีอำนาจควบคุมของบริษัท บริษัทใหญ่ บริษัทย่อย บริษัทร่วม บริษัทย่อยลำดับเดียวกัน ผู้ถือหุ้นรายใหญ่ หรือของผู้มีอำนาจควบคุมของบริษัท เว้นแต่จะได้พ้นจากการมีลักษณะดังกล่าวมาแล้วไม่น้อยกว่า 2 ปีก่อนวันที่ได้รับการแต่งตั้งเป็นกรรมการอิสระ ทั้งนี้ ลักษณะต้องห้ามดังกล่าวไม่รวมถึงกรณีที่กรรมการอิสระเคยเป็นข้าราชการ หรือที่ปรึกษา ของส่วนราชการซึ่งเป็นผู้ถือหุ้นรายใหญ่ หรือผู้มีอำนาจควบคุมของบริษัท
- (3) ไม่เป็นบุคคลที่มีความสัมพันธ์ทางสายโลหิต หรือโดยการจดทะเบียนตามกฎหมายในลักษณะที่เป็นบิดา มารดา คู่สมรส พี่น้อง และบุตร รวมทั้งคู่สมรสของบุตร ของกรรมการรายอื่น ผู้บริหาร ผู้ถือหุ้นรายใหญ่ ผู้มีอำนาจควบคุม หรือบุคคลที่จะได้รับการเสนอให้เป็นกรรมการ ผู้บริหาร หรือผู้มีอำนาจควบคุมของบริษัท หรือบริษัทย่อย
- (4) ไม่มีหรือเคยมีความสัมพันธ์ทางธุรกิจกับบริษัท บริษัทใหญ่ บริษัทย่อย บริษัทร่วม ผู้ถือหุ้นรายใหญ่ หรือผู้มีอำนาจควบคุมของบริษัท ในลักษณะที่อาจเป็นการขัดขวางการใช้วิจารณญาณอย่างอิสระของตน รวมทั้งไม่เป็นหรือเคยเป็นผู้ถือหุ้นที่มีนัย หรือผู้มีอำนาจควบคุมของผู้ที่มีความสัมพันธ์ทางธุรกิจกับบริษัท บริษัทใหญ่ บริษัทย่อย บริษัทร่วม ผู้ถือหุ้นรายใหญ่ หรือผู้มีอำนาจควบคุมของบริษัท เว้นแต่จะได้พ้นจากการมีลักษณะดังกล่าวมาแล้วไม่น้อยกว่า 2 ปีก่อนวันที่ได้รับแต่งตั้งเป็นกรรมการอิสระ

ความสัมพันธ์ทางธุรกิจตามวรรคหนึ่ง รวมถึงการทำรายการทางการค้าที่กระทำเป็นปกติเพื่อประกอบกิจการ การเช่าหรือให้เช่าอสังหาริมทรัพย์ รายการเกี่ยวกับสินทรัพย์หรือบริการ หรือการให้หรือรับความช่วยเหลือทางการเงิน ด้วยการรับหรือให้กู้ยืม ค้ำประกัน การให้สินทรัพย์เป็นหลักประกันหนี้สิน รวมถึงพฤติกรรมอื่นที่นองเดียวกัน ซึ่งเป็นผลให้บริษัท หรือคู่สัญญาที่มีภาระหนี้ที่ต้องชำระต่ออีกฝ่ายหนึ่ง ตั้งแต่ร้อยละ 3 ของสินทรัพย์ที่มีตัวตนสุทธิของบริษัท หรือตั้งแต่ 20 ล้านบาทขึ้นไป แล้วแต่จำนวนใดจะต่ำกว่า ทั้งนี้ การคำนวณภาระหนี้ดังกล่าวให้เป็นไปตามวิธีการคำนวณมูลค่าของรายการที่เกี่ยวข้องกันตามประกาศคณะกรรมการกำกับตลาดทุนว่าด้วยหลักเกณฑ์ในการทำรายการที่เกี่ยวข้องกัน โดยอนุโลม แต่ในการพิจารณาภาระหนี้ดังกล่าว ให้นับรวมภาระหนี้ที่เกิดขึ้นในระหว่าง 1 ปีก่อนวันที่มีความสัมพันธ์ทางธุรกิจกับบุคคลเดียวกัน

- (5) ไม่เป็นหรือเคยเป็นผู้สอบบัญชีของบริษัท บริษัทใหญ่ บริษัทย่อย บริษัทร่วม ผู้ถือหุ้นรายใหญ่ หรือผู้มีอำนาจควบคุมของบริษัท และไม่เป็นผู้ถือหุ้นที่มีนัย ผู้มีอำนาจควบคุม หรือหุ้นส่วนของสำนักงานสอบบัญชี ซึ่งมีผู้สอบบัญชีของบริษัท บริษัทใหญ่ บริษัทย่อย บริษัทร่วม ผู้ถือหุ้นรายใหญ่ หรือผู้มีอำนาจควบคุมของผู้ขอรับบัญชี สังกัดอยู่ เว้นแต่จะได้พ้นจากการมีลักษณะดังกล่าวมาแล้วไม่น้อยกว่า 2 ปีก่อนวันที่ได้รับการแต่งตั้งเป็นกรรมการอิสระ

- (6) ไม่เป็นหรือเคยเป็นผู้ให้บริการทางวิชาชีพใด ๆ ซึ่งรวมถึงการให้บริการเป็นที่ปรึกษากฎหมาย หรือที่ปรึกษาทางการเงิน ซึ่งได้รับค่าบริการเกินกว่า 2 ล้านบาทต่อปีจากบริษัท บริษัทใหญ่ บริษัทย่อย บริษัทร่วม ผู้ถือหุ้นรายใหญ่ หรือผู้มีอำนาจควบคุมของบริษัท และไม่เป็นผู้ถือหุ้นที่มีนัย ผู้มีอำนาจควบคุม หรือหุ้นส่วนของผู้ให้บริการทางวิชาชีพนั้นด้วย เว้นแต่จะได้พ้นจากการมีลักษณะดังกล่าวมาแล้วไม่น้อยกว่า 2 ปีก่อนวันที่ได้รับการแต่งตั้งเป็นกรรมการอิสระ
- (7) ไม่เป็นกรรมการที่ได้รับการแต่งตั้งขึ้นเพื่อเป็นตัวแทนของกรรมการของบริษัท ผู้ถือหุ้นรายใหญ่ หรือผู้ถือหุ้นซึ่งเป็นผู้ที่เกี่ยวข้องกับผู้ถือหุ้นรายใหญ่
- (8) ไม่ประกอบกิจการที่มีสภาพอย่างเดียวกัน และเป็นการแข่งขันที่มีนัยกับกิจการของบริษัท หรือบริษัทย่อย หรือไม่เป็นหุ้นส่วนที่มีนัยในหุ้นส่วน หรือเป็นกรรมการที่มีส่วนร่วมบริหารงาน ลูกจ้าง พนักงาน ที่ปรึกษาที่รับเงินเดือนประจำ หรือถือหุ้นเกินร้อยละ 1 ของจำนวนหุ้นที่มีสิทธิออกเสียงทั้งหมดของบริษัทอื่น ซึ่งประกอบกิจการที่มีสภาพอย่างเดียวกันและเป็นการแข่งขันที่มีนัยกับกิจการของบริษัท หรือบริษัทย่อย
- (9) ไม่มีลักษณะอื่นใดที่ทำให้ไม่สามารถให้ความเห็นอย่างเป็นอิสระเกี่ยวกับการดำเนินงานของบริษัท

ภายหลังได้รับการแต่งตั้งให้เป็นกรรมการอิสระที่มีลักษณะเป็นไปตามข้อ (1) ถึง (9) แล้ว กรรมการอิสระอาจได้รับมอบหมายจากคณะกรรมการ ให้ตัดสินใจในการดำเนินกิจการของบริษัท บริษัทใหญ่ บริษัทย่อย บริษัทร่วม บริษัทย่อยลำดับเดียวกัน ผู้ถือหุ้นรายใหญ่ หรือผู้มีอำนาจควบคุมของบริษัท โดยมีการตัดสินใจในรูปแบบขององค์คณะ (collective decision) ได้

ในกรณีที่บุคคลที่บริษัทแต่งตั้งให้ดำรงตำแหน่งกรรมการอิสระเป็นบุคคลที่มี หรือเคยมีความสัมพันธ์ทางธุรกิจ หรือการให้บริการทางวิชาชีพเกินมูลค่าที่กำหนดตามข้อ (4) หรือ ข้อ (6) ให้บริษัทได้รับการผ่อนผันข้อห้ามการมี หรือเคยมีความสัมพันธ์ทางธุรกิจ หรือการให้บริการทางวิชาชีพเกินมูลค่าดังกล่าว ก็ต่อเมื่อบริษัทได้จัดให้มีการเห็นคณะกรรมการบริษัทที่แสดงว่าได้พิจารณาตามหลักในมาตรา 89/7 แล้วว่า การแต่งตั้งบุคคลดังกล่าวไม่มีผลกระทบต่อการปฏิบัติหน้าที่และการให้ความเห็นที่เป็นอิสระ และจัดให้มีการเปิดเผยข้อมูลต่อไปในหนังสือนัดประชุมผู้ถือหุ้นในวาระพิจารณาแต่งตั้งกรรมการอิสระด้วย

- (1) ลักษณะความสัมพันธ์ทางธุรกิจ หรือการให้บริการทางวิชาชีพ ที่ทำให้บุคคลดังกล่าวมีคุณสมบัติไม่เป็นไปตามหลักเกณฑ์ที่กำหนด
- (2) เหตุผลและความจำเป็นที่ยังคง หรือแต่งตั้งให้บุคคลดังกล่าวเป็นกรรมการอิสระ
- (3) ความเห็นของคณะกรรมการของบริษัทในการเสนอให้มีการแต่งตั้งบุคคลดังกล่าวเป็นกรรมการอิสระ

เพื่อประโยชน์ตามข้อ (5) และ ข้อ (6) คำว่า “หุ้นส่วน” หมายความว่า บุคคลที่ได้รับมอบหมายจากสำนักงานสอบบัญชี หรือผู้ให้บริการทางวิชาชีพ ให้เป็นผู้ลงลายมือชื่อในรายงานการสอบบัญชี หรือรายงานการให้บริการทางวิชาชีพ (แล้วแต่กรณี) ในนามของนิติบุคคลนั้น

(2) การสรรหากรรมการและผู้บริหารระดับสูงสุด

การสรรหาและแต่งตั้งกรรมการและผู้บริหารระดับสูงสุด

คณะกรรมการสรรหาและกำหนดค่าตอบแทน ทำหน้าที่ในการสรรหาและคัดเลือกผู้ที่เหมาะสมในการเข้าดำรงตำแหน่งกรรมการและผู้บริหารระดับสูง โดยจะทำการคัดเลือกบุคคลตามหลักเกณฑ์ นโยบาย วิธีการ และขั้นตอนการสรรหาที่ได้กำหนดไว้ และนำเสนอความเห็นต่อที่ประชุมคณะกรรมการบริษัท และ/หรือ ที่ประชุมผู้ถือหุ้นพิจารณาแต่งตั้งต่อไป แล้วแต่กรณี

ในการพิจารณาเพื่อเสนอแต่งตั้งกรรมการรายเดิมเป็นกรรมการต่ออีกวาระ คณะกรรมการสรรหาและกำหนดค่าตอบแทน จะทำการพิจารณาจากปัจจัยต่าง ๆ ซึ่งรวมถึงผลการปฏิบัติงาน ประวัติการเข้าร่วมและการมีส่วนร่วมในการประชุม และการสนับสนุนในกิจกรรมของคณะกรรมการบริษัท

การแต่งตั้งกรรมการให้เป็นไปตามข้อบังคับบริษัท ข้อกำหนดของกฎหมาย และข้อกำหนดอื่น ๆ ที่เกี่ยวข้อง ทั้งนี้ จะต้องมีความโปร่งใส และชัดเจน

อย่างไรก็ดี สิทธิของผู้ลงทุนรายย่อยในการแต่งตั้งกรรมการนั้น ข้อบังคับของบริษัทได้กำหนดให้ผู้ถือหุ้นใช้อำนาจในการแต่งตั้งกรรมการบริษัทผ่านที่ประชุมผู้ถือหุ้น โดยมีรายละเอียดสรุปได้ดังนี้

- ก. ผู้ถือหุ้นคนหนึ่งมีคะแนนเสียงเท่ากับหนึ่งหุ้น ต่อหนึ่งเสียง
- ข. ในการเลือกตั้งกรรมการ อาจใช้วิธีออกเสียงลงคะแนนเลือกกรรมการเป็นรายบุคคลคราวละคน หรือคราวละหลายคน รวมกันเป็นคณะครั้งเดียวเต็มตามจำนวนกรรมการทั้งหมดที่จะต้องเลือกตั้งในคราวนั้นก็ได้ ทั้งนี้ ตามแต่ที่ประชุมผู้ถือหุ้นจะเห็นสมควร แต่ในการลงมติแต่ละครั้งผู้ถือหุ้นแต่ละคนจะต้องออกเสียงที่มีอยู่ทั้งหมดตาม (ก) เลือกตั้งบุคคลเดียว หรือหลายคนรวมกันเป็นคณะเป็นกรรมการก็ได้ แต่จะแบ่งคะแนนเสียงให้แก่บุคคลใดหรือคณะใดมากน้อยเพียงใดไม่ได้
- ค. บุคคลที่ได้รับคะแนนเสียงสูงสุดตามลำดับลงมาเป็นผู้ได้รับเลือกตั้งเป็นกรรมการเท่าจำนวนกรรมการที่จะพึงมีหรือจะพึงเลือกตั้งในครั้งนั้น ในกรณีที่บุคคลซึ่งได้รับการเลือกตั้งในลำดับถัดลงมา มีคะแนนเสียงเท่ากันเกินจำนวนกรรมการที่จะพึงมีหรือจะพึงเลือกตั้งในครั้งนั้น ให้ประธานที่ประชุมเป็นผู้ออกเสียงชี้ขาด
- ง. ที่ประชุมผู้ถือหุ้นอาจลงมติให้กรรมการคนใดออกจากตำแหน่งก่อนถึงคราวออกตามวาระได้ด้วยคะแนนเสียงไม่น้อยกว่าสามในสี่ของจำนวนผู้ถือหุ้นซึ่งมาประชุมและมีสิทธิออกเสียง และมีหุ้นนั้นรวมกันได้ไม่น้อยกว่ากึ่งหนึ่งของจำนวนหุ้นที่ถือโดยผู้ถือหุ้นที่มาประชุมและมีสิทธิออกเสียง

การสรรหาประธานเจ้าหน้าที่บริหาร

คณะกรรมการสรรหาและกำหนดค่าตอบแทน จะพิจารณาสรรหาผู้ที่เหมาะสมที่จะดำรงตำแหน่งประธานเจ้าหน้าที่บริหารสำหรับกรณีที่ตำแหน่งว่างลง ตลอดจนจัดทำแผนการพัฒนาประธานเจ้าหน้าที่บริหารเพื่อเตรียมพร้อมบุคคลที่มีศักยภาพให้สามารถสืบทอดตำแหน่งงานในกรณีที่เกษียณ ลาออก หรือไม่สามารถปฏิบัติหน้าที่ได้ รวมถึงจัดให้มีการประเมินผลการปฏิบัติงานของประธานเจ้าหน้าที่บริหารเป็นประจำทุกปีตามหลักเกณฑ์ที่ได้กำหนดไว้ และรายงานผลการประเมินต่อคณะกรรมการรับทราบ ทั้งนี้ ผลการประเมินดังกล่าวจะถูกนำไปใช้ประกอบการพิจารณากำหนดค่าตอบแทนของประธานเจ้าหน้าที่บริหารต่อไป

(3) การประเมินผลการปฏิบัติงานของคณะกรรมการ

ในปี 2564 คณะกรรมการสรรหาและกำหนดค่าตอบแทนได้จัดให้มีการประเมินผลการปฏิบัติงานของคณะกรรมการบริษัท และคณะกรรมการชุดย่อยแต่ละชุด โดยกระบวนการประเมินผลการปฏิบัติงานเริ่มจากคณะกรรมการสรรหาและกำหนดค่าตอบแทนจะนำหลักเกณฑ์และรูปแบบการประเมินมาพิจารณา รวมถึงรายละเอียดของคำถามที่จะใช้ในการประเมิน ซึ่งเป็นไปตามหลักเกณฑ์ของคณะกรรมการกำกับหลักทรัพย์และตลาดหลักทรัพย์ โดยจะจัดส่งแบบประเมินผลการปฏิบัติงานของคณะกรรมการบริษัททั้งคณะให้กรรมการแต่ละท่านตอบแบบประเมิน โดยการประเมินครอบคลุมหัวข้อหลัก ดังนี้

แบบประเมินตนเองของคณะกรรมการบริษัท

โดยแบบประเมินครอบคลุมหัวข้อหลัก ดังนี้

1. โครงสร้างและคุณสมบัติกรรมการ
2. การประชุมคณะกรรมการ และการเตรียมการเพื่อให้คณะกรรมการมีการประชุมอย่างมีประสิทธิภาพ
3. บทบาท หน้าที่ และความรับผิดชอบของคณะกรรมการชุดย่อย ได้ให้ความสำคัญ ใช้เวลาในการพิจารณา ทบทวนและปฏิบัติตามเรื่องต่อไปนี้อย่างเพียงพอ

แบบประเมินตนเองของคณะกรรมการชุดย่อย

โดยแบบประเมินครอบคลุมหัวข้อหลัก ดังนี้

1. โครงสร้างและคุณสมบัติของคณะกรรมการ
2. การประชุมคณะกรรมการชุดย่อยได้มีการดำเนินการอย่างมีประสิทธิภาพ
3. บทบาท หน้าที่ และความรับผิดชอบของคณะกรรมการชุดย่อย ได้ให้ความสำคัญ ใช้เวลาในการพิจารณา ทบทวนและปฏิบัติตามเรื่องต่อไปนี้อย่างเพียงพอ

สรุปผลการประเมินผลการปฏิบัติงานของคณะกรรมการบริษัททั้งคณะ ประจำปี 2564

การประเมินผลการปฏิบัติงาน ประจำปี 2564	ผลการประเมิน (ร้อยละ)
คณะกรรมการบริษัท	
คณะกรรมการบริษัท	94
คณะกรรมการชุดย่อย	
คณะกรรมการตรวจสอบ	80
คณะกรรมการบริหาร	99
คณะกรรมการสรรหาและกำหนดค่าตอบแทน	80
คณะกรรมการบริหารความเสี่ยง	99

หมายเหตุ :

ผลการประเมินสามารถแบ่งได้เป็น 4 ระดับ ได้แก่

- > ร้อยละ 80 = ดีมาก
- ร้อยละ 70 - 80 = ดี
- ร้อยละ 60 - 70 = พอใช้
- < ร้อยละ 60 = ควรปรับปรุง

ทั้งนี้ ผลการประเมินการปฏิบัติหน้าที่ของคณะกรรมการบริษัท และคณะกรรมการชุดย่อยแต่ละชุด เลขานุการบริษัทจะทำการคำนวณและสรุปผลการประเมินและรายงานผลการประเมินต่อคณะกรรมการบริษัทรับทราบต่อไปเป็นประจำทุกปี

การเข้าร่วมประชุมและการจ่ายค่าตอบแทนคณะกรรมการรายบุคคล

ตารางการเข้าประชุมของคณะกรรมการบริษัท และคณะกรรมการชุดย่อยสำหรับปี 2564
(ข้อมูลระหว่างวันที่ 1 มกราคม 2564 – 31 ธันวาคม 2564)

รายชื่อกรรมการ	ปี 2564					
	คณะกรรมการบริษัท	คณะกรรมการตรวจสอบ	คณะกรรมการสรรหาและกำหนดค่าตอบแทน	คณะกรรมการบริหารความเสี่ยง	คณะกรรมการบริหาร	การประชุมสามัญผู้ถือหุ้น
	(10 คน)	(3 คน)	(3 คน)	(5 คน)	(5 คน)	(10 คน)
1. ผศ.ดร.นพ. เทอดศักดิ์ โรจน์สุรภิตติ ⁽¹⁾	5/5	-	-	-	-	1/1
2. นายพิศุทธิ์ อาริมิตร ⁽²⁾	5/5	6/6	1/1	-	-	1/1
3. นางขวัญธิดา วัฒนวงภิกกุล ⁽³⁾	5/5	6/6	1/1	-	-	1/1
4. พญ. เรณู อุบล	5/5	6/6	-	-	-	1/1
5. นายอัมรินทร์ ภัทรนาวิก	4/5	-	-	-	-	1/1
6. นายนันทิยะ ดารากานนท์ ⁽⁴⁾	5/5	-	1/1	3/3	4/4	1/1
7. นายธนกร วิทยะสิรินันท์	5/5	-	-	-	-	1/1
8. นายมนัส สุภาพ	4/5	-	-	3/3	4/4	1/1
9. นายบุญเกลี้ยง คำปวนบุตร	5/5	-	-	3/3	4/4	1/1
10. นางสาวยอดจุฑา กุญชร ณ อยุธยา ⁽⁵⁾	5/5	-	-	1/1*	4/4	1/1
11. นายราชนันท์ อารยะวงศ์ชัย ⁽⁶⁾	-	-	-	3/3	1/1*	-

หมายเหตุ :

(1) ดำรงตำแหน่งประธานคณะกรรมการบริษัท

(2) ดำรงตำแหน่งประธานคณะกรรมการสรรหาและกำหนดค่าตอบแทน

(3) ดำรงตำแหน่งประธานคณะกรรมการตรวจสอบ

(4) ดำรงตำแหน่งประธานคณะกรรมการบริหารความเสี่ยง และประธานคณะกรรมการบริหาร

(5) ที่ประชุมคณะกรรมการบริษัทครั้งที่ 4/2564 เมื่อวันที่ 16 สิงหาคม 2564 มีมติแต่งตั้งให้ดำรงตำแหน่งเป็นกรรมการบริหารความเสี่ยง

(6) ที่ประชุมคณะกรรมการบริษัทครั้งที่ 4/2564 เมื่อวันที่ 16 สิงหาคม 2564 มีมติแต่งตั้งให้ดำรงตำแหน่งเป็นกรรมการบริหาร

สำหรับรายละเอียดการจ่ายค่าตอบแทนกรรมการได้เปิดเผยรายละเอียดไว้แล้วในหัวข้อ 7.4.3 ค่าตอบแทนกรรมการและผู้บริหาร
หน้าที่ 119

การกำกับดูแลบริษัทย่อยและบริษัทร่วม

คณะกรรมการบริษัทกำหนดกลไกในการกำกับดูแลการดำเนินงานของบริษัทย่อยและบริษัทร่วม เพื่อรักษาผลประโยชน์จากเงินลงทุนของบริษัท ดังนี้

1. บริษัทจะส่ง “ตัวแทน” ของบริษัท ซึ่งมีคุณสมบัติ และประสบการณ์ที่เหมาะสมกับธุรกิจและการดำเนินการของแต่ละบริษัทที่เข้าไปลงทุน โดยการเข้าไปเป็นกรรมการในบริษัทดังกล่าวจะต้องได้รับการพิจารณาและเห็นชอบจากที่ประชุมคณะกรรมการบริษัท
2. “ตัวแทน” ของบริษัท อาจดำรงตำแหน่งประธานกรรมการ ประธานเจ้าหน้าที่บริหาร กรรมการ ผู้บริหารระดับสูง หรือบุคคลใด ๆ ของบริษัท ที่ปราศจากความขัดแย้งทางผลประโยชน์กับธุรกิจของบริษัทเหล่านั้น ทั้งนี้ เพื่อให้บริษัท สามารถกำกับดูแลกิจการ และการดำเนินงานของแต่ละบริษัทได้เหมือนเป็นหน่วยงานหนึ่งของตนเอง ตลอดจนควบคุมดูแลให้การดำเนินงานต่าง ๆ เป็นไปตามกฎหมาย ระเบียบ ข้อบังคับ และนโยบายต่าง ๆ ของบริษัท
3. การส่ง “ตัวแทน” เพื่อเป็นกรรมการในบริษัทที่ได้เข้าไปร่วมลงทุนดังกล่าวให้เป็นไปตามสัดส่วนการถือหุ้นในแต่ละบริษัท และ/หรือ ข้อตกลงร่วมกันในกรณีที่เป็นบริษัทร่วม เป็นเกณฑ์ในการกำหนดจำนวนกรรมการที่จะเข้าไปควบคุมดูแล
4. บริษัทจะกำหนดแผนงาน และดำเนินการที่จำเป็นเพื่อให้มั่นใจว่าแต่ละบริษัทที่ได้เข้าไปลงทุนเช่นนั้น มีการเปิดเผยข้อมูล และระบบการควบคุมภายในที่เพียงพอและเหมาะสมกับการดำเนินธุรกิจ
5. บริษัทจะติดตามผลประกอบการ และผลการดำเนินงานของแต่ละบริษัทที่ได้เข้าไปลงทุนอย่างใกล้ชิด รวมถึงการกำกับดูแลให้มีการจัดเก็บข้อมูล และการบันทึกบัญชีของแต่ละบริษัทที่ได้เข้าไปลงทุน เพื่อให้บริษัท สามารถตรวจสอบได้

การติดตามให้มีการปฏิบัติตามนโยบาย และแนวปฏิบัติในการกำกับดูแลกิจการที่บริษัทได้กำหนดไว้

(1) การป้องกันความขัดแย้งทางผลประโยชน์

บริษัทได้กำหนดนโยบายเรื่องความขัดแย้งทางผลประโยชน์ไว้ในจรรยาบรรณในการดำเนินธุรกิจของบริษัท โดยบริษัทมีนโยบายห้ามมิให้กรรมการ ผู้บริหาร และพนักงานทุกระดับชั้นแสวงหาผลประโยชน์ส่วนตัวที่อาจขัดแย้งกับผลประโยชน์ของบริษัท หรือการดำเนินธุรกิจที่สำคัญ ได้แก่ รายการที่เกี่ยวข้องกัน และ/หรือ การได้มาหรือจำหน่ายไปซึ่งทรัพย์สินของบริษัท โดยกำหนดนโยบายระเบียบวิธีปฏิบัติ กระบวนการในการพิจารณาและอนุมัติรายการ หรือธุรกรรม จะต้องปฏิบัติตามระบบควบคุมภายในเกี่ยวกับรายการที่เกี่ยวข้องกัน และข้อกำหนดของหน่วยงานที่กำกับบริษัทจดทะเบียน และกฎหมายที่เกี่ยวข้อง

นอกจากนั้น กรรมการ ผู้บริหาร และพนักงานต้องไม่รับเงินหรือประโยชน์ตอบแทนใด ๆ เป็นการส่วนตัวจากลูกค้า คู่ค้าของบริษัท หรือจากบุคคลใดอันเนื่องมาจากการทำงานในนามบริษัท และห้ามมิให้ประกอบธุรกิจ หรือมีส่วนร่วมในธุรกิจใดอันเป็นการแข่งขันกับธุรกิจของกลุ่มบริษัท ไม่ว่ากรรมการผู้บริหาร หรือพนักงานดังกล่าวจะได้รับประโยชน์โดยตรงหรือโดยอ้อมก็ตาม

กรณีที่ประสงค์จะทำธุรกิจใด ๆ กับบริษัททั้งในนามส่วนตัว ครอบครัว หรือในนามนิติบุคคลใด ๆ ที่กรรมการ ผู้บริหาร และพนักงานนั้นมีส่วนได้เสีย จะต้องทำการเปิดเผยส่วนได้เสียดังกล่าวต่อบริษัทก่อนเข้าทำรายการทุกครั้ง ทั้งนี้ จะต้องปฏิบัติให้ถูกต้อง และเป็นไปตามหลักเกณฑ์ของสำนักงานคณะกรรมการกำกับหลักทรัพย์และตลาดหลักทรัพย์ และตลาดหลักทรัพย์แห่งประเทศไทย และบุคคลนั้นเหล่านั้นจะต้องไม่มีส่วนเกี่ยวข้องในกระบวนการพิจารณาและตัดสินใจไม่ว่าทางตรงหรือทางอ้อม



บริษัทได้เปิดเผย “จรรยาบรรณในการดำเนินธุรกิจ” บนหน้าเว็บไซต์ของบริษัท หัวข้อ “การกำกับดูแลกิจการที่ดี” > “จรรยาบรรณในการดำเนินธุรกิจ” (<https://www.winmed.com/th/corporate-governance/overview>)

(2) การใช้ข้อมูลภายในเพื่อแสวงหาผลประโยชน์

บริษัท ห้ามมิให้กรรมการ ผู้บริหาร และพนักงานทุกระดับชั้นใช้ข้อมูลภายใน (Insider Information) ที่ตนได้จากการปฏิบัติหน้าที่ของตนที่มีนัยสำคัญ และยังไม่ได้เปิดเผยต่อสาธารณชนเพื่อแสวงหาผลประโยชน์ให้แก่ตนเอง หรือผู้อื่นไม่ว่าจะทางตรงหรือทางอ้อมโดยไม่คำนึงว่ากระทำในนามตนเอง หรือผู้อื่นก็ตาม ซึ่งการกระทำดังกล่าวอาจมีผลกระทบต่อราคาหลักทรัพย์ของบริษัท หรือหากมีการเปิดเผยข้อมูลแล้วอาจก่อให้เกิดความเสียหาย หรือเสียเปรียบต่อบริษัทได้

อย่างไรก็ดี เพื่อเป็นการป้องกันมิให้เกิดความขัดแย้งทางผลประโยชน์ บริษัทมีนโยบายไม่ให้กรรมการ ผู้บริหารและพนักงานทุกระดับชั้น ซึ่งรับทราบข้อมูลภายในของผลการดำเนินงานซื้อขายหลักทรัพย์ของบริษัท ตั้งแต่วันที่ทราบข้อมูลจนกระทั่งข้อมูลได้เปิดเผยสู่สาธารณชนเรียบร้อยแล้ว และห้ามนำข้อมูลภายในที่ไม่เคยเปิดเผยไปเผยแพร่เพื่อเป็นการสร้างราคาให้กับหลักทรัพย์ โดยเฉพาะการซื้อขายหลักทรัพย์ของกลุ่มบริษัทในช่วงระยะเวลา 30 วัน ก่อนการเปิดเผยงบการเงินประจำไตรมาสและประจำปี หรือเผยแพร่เกี่ยวกับฐานะทางการเงินของบริษัทต่อสาธารณชน

นอกจากนั้น บริษัทกำหนดให้กรรมการ และผู้บริหารมีหน้าที่ต้องจัดทำ และเปิดเผยรายงานการถือครองหลักทรัพย์ และรายงานการเปลี่ยนแปลงการถือครองหลักทรัพย์ทุกครั้งที่มีการซื้อขาย โอน หรือรับโอนหลักทรัพย์ของบริษัท ภายใน 3 วันทำการ นับจากวันที่มีการซื้อขาย โอน หรือรับโอนต่อสำนักงานคณะกรรมการกำกับหลักทรัพย์และตลาดหลักทรัพย์ และจัดทำรายงานการมีส่วนได้เสียของกรรมการและผู้บริหารต่อบริษัทเพื่อให้บริษัทมีข้อมูลสำหรับใช้ประโยชน์ภายในบริษัท โดยเลขานุการบริษัทจัดส่งสำเนารายงานดังกล่าวให้แก่ประธานกรรมการบริษัท และประธานกรรมการตรวจสอบภายใน 7 วัน นับแต่วันที่บริษัทได้รับรายงานเช่นนั้น ทั้งนี้ หากมีการกระทำอันฝ่าฝืนระเบียบปฏิบัติดังกล่าวข้างต้น และบริษัทดำเนินการสอบสวนความผิดนั้นพบว่ามีการฝ่าฝืนระเบียบปฏิบัติดังกล่าว บริษัทจะถือเป็นความผิดทางวินัยตามคู่มือระเบียบข้อบังคับการทำงานของบริษัท

โดยจะพิจารณาลงโทษตามควรแก่กรณีตั้งแต่ การตักเตือนด้วยวาจา การตักเตือนเป็นหนังสือ ให้งานโดยไม่ได้รับค่าจ้าง มีระยะเวลาไม่เกิน 7 วัน ตลอดจนเลิกจ้าง

 บริษัทได้เปิดเผย “จรรยาบรรณในการดำเนินธุรกิจ” บนหน้าเว็บไซต์ของบริษัท หัวข้อ “การกำกับดูแลกิจการที่ดี” > “จรรยาบรรณในการดำเนินธุรกิจ” (<https://www.winmed.com/th/corporate-governance/overview>)

(3) การต่อต้านทุจริตคอร์รัปชัน

บริษัทต่อต้านการคอร์รัปชันทุกรูปแบบ โดยไม่มีการเสนอเงิน สิ่งของใจ ของกำนัล สิทธิประโยชน์พิเศษในรูปแบบใด ๆ ไม่ว่าจะโดยตรงหรือโดยอ้อมให้แก่บุคคลใด ๆ ก็ตาม เพื่อให้ได้มา หรือคงไว้ซึ่งประโยชน์ หรือความได้เปรียบในทางธุรกิจแต่อย่างใด ทั้งนี้ เว้นแต่ เป็นการให้เลี้ยงรับรองทางธุรกิจตามประเพณีนิยม ส่วนลดทางการค้า และโครงการส่งเสริมการขายของบริษัทตามสมควรเท่านั้น โดยนโยบายดังกล่าวได้กำหนดไว้ในจรรยาบรรณในการดำเนินธุรกิจ (Code of Conduct) และนโยบายต่อต้านการทุจริต (Anti-Corruption Policy) ซึ่งบริษัทได้สื่อสารให้กรรมการ ผู้บริหาร และพนักงานของบริษัทได้รับทราบและให้ตระหนักถึงความสำคัญของนโยบายดังกล่าว

บริษัทได้รณรงค์ให้พนักงานรับหรือให้ของขวัญตามเทศกาลตามประเพณีนิยมมูลค่าไม่เกินกว่า 3,000 บาท และหากได้รับของขวัญจากบุคคลภายนอกให้แจ้งแก่ผู้บังคับบัญชารับทราบ และนำมาแบ่งปันระหว่างกันภายในหน่วยงานหรือระหว่างหน่วยงาน โดยจะไม่เก็บไว้ในฐานะส่วนตัว หรือนำไปบริจาคให้แก่หน่วยงานภายนอกที่เหมาะสมแล้วแต่กรณี

ในกรณีที่มีการฝ่าฝืนนโยบายต่อต้านการทุจริต ผู้มีส่วนได้เสียหรือผู้พบเบาะแสสามารถแจ้งช่องทางการร้องเรียนหรือแจ้งเบาะแสได้ตามหลักเกณฑ์การรับเรื่องร้องเรียน และเบาะแสดังกล่าวและการทุจริต การสอบสวน และการคุ้มครองผู้ให้ข้อมูล (Whistleblowing & Complaints Procedure) ของบริษัท เพื่อเข้าสู่กระบวนการสอบสวนได้ทันที

 บริษัทได้เปิดเผย “นโยบายต่อต้านการทุจริต” บนหน้าเว็บไซต์ของบริษัท หัวข้อ “การกำกับดูแลกิจการที่ดี” > “นโยบายบริษัท” (<https://www.winmed.com/th/corporate-governance/overview>)

(4) การแจ้งเบาะแส (Whistleblowing)

บริษัทได้กำหนดหลักเกณฑ์การรับเรื่องร้องเรียน และเบาะแสการกระทำผิดและการทุจริต การสอบสวน และการคุ้มครองผู้ให้ข้อมูล (Whistleblowing & Complaints Procedure) เพื่อใช้เป็นแนวทางในการดำเนินการตรวจสอบข้อมูล การดำเนินการ และการรายงานตามลำดับ รวมถึงมาตรการคุ้มครองแก่ผู้แจ้งเบาะแสด้วยเจตนาสุจริต ซึ่งเป็นการเปิดโอกาสให้ผู้มีส่วนได้เสียทุกรายสามารถ สอบถาม ร้องเรียน รายงาน หรือแจ้งเบาะแสการกระทำผิดในเรื่องต่าง ๆ ผ่านช่องทางที่บริษัทได้กำหนดไว้ หากพบเห็นความผิดปกติ ในการดำเนินธุรกิจของบริษัท เช่น การกำกับดูแลและจรรยาบรรณ การทุจริต การไม่ปฏิบัติตามหลักเกณฑ์หรือข้อบังคับที่กฎหมายกำหนด การไม่ปฏิบัติตามนโยบายหรือระเบียบของบริษัท เป็นต้น นอกจากนั้น บริษัทยังได้เปิดข้อมูลในการติดต่อเพื่อการรับเรื่องร้องเรียน และการแจ้งเบาะแสการกระทำผิดและการทุจริตไว้บนหน้าเว็บไซต์ของบริษัท และสามารถยังสามารถส่งข้อมูลผ่านช่องทางบนหน้าเว็บไซต์ ที่ได้จัดไว้ให้ได้อีกด้วย

หากมีข้อสงสัย หรือพบเห็นการกระทำใด ๆ ก็ตามที่เข้าข่ายว่าเป็นการกระทำผิด หรือการทุจริต ผู้ร้องเรียนสามารถแจ้ง เรื่องร้องเรียน หรือแจ้งเบาะแสผ่านช่องทางใดช่องทางหนึ่งดังต่อไปนี้

1. แจ้งต่อผู้บังคับบัญชาที่รับผิดชอบโดยตรงในสายงานของตน ตั้งแต่ระดับผู้จัดการขึ้นไป
2. ส่ง E-mail ถึง หัวหน้าหน่วยงานตรวจสอบภายใน : ia@winnergy.co.th
3. ส่ง E-mail ถึง หัวหน้าหน่วยงานทรัพยากรบุคคล : hr9@winnergy.co.th
4. ส่ง E-mail ถึง เลขานุการบริษัท : comsec@winnergy.co.th
5. ส่งจดหมายถึง ประธานคณะกรรมการบริษัท หรือประธานคณะกรรมการตรวจสอบ ตามที่อยู่ดังนี้

บริษัท วินเนอร์ยี่ เมดิคอล จำกัด (มหาชน)

เลขที่ 634/4 ซอยรามคำแหง 39 (กพว. 1) ถนนประชาอุทิศ

แขวงวังทองหลาง เขตวังทองหลาง กรุงเทพมหานคร 10310

ผู้แจ้งเรื่องร้องเรียน และเบาะแสการกระทำผิดหรือการทุจริตจะได้รับความคุ้มครองที่เหมาะสม รวมถึงการเก็บรักษาข้อมูล ทั้งหมดที่เกี่ยวข้องไว้เป็นความลับ เว้นแต่ที่จำเป็นต้องเปิดเผยแก่หน่วยงานที่เกี่ยวข้องหรือตามข้อกำหนดของกฎหมาย ตลอดจนการ ให้ความเป็นธรรมและการคุ้มครองพนักงานที่เป็นผู้ร้องเรียนหรือแจ้งเบาะแสด้วย

ทั้งนี้ ข้อมูลร้องเรียน และเบาะแสที่บริษัทได้รับแจ้งจะถูกเก็บไว้เป็นความลับ และบริษัทจะดำเนินการสั่งให้มีการตรวจสอบข้อมูล และหาแนวทางแก้ไขโดยเร็ว และจะรายงานต่อคณะกรรมการตรวจสอบ และคณะกรรมการบริษัทได้รับทราบตามลำดับต่อไป

 บริษัทได้เปิดเผย “หลักเกณฑ์การรับเรื่องร้องเรียน และเบาะแสการกระทำผิดและการทุจริต การสอบสวน และการคุ้มครองผู้ให้ข้อมูล” บนหน้าเว็บไซต์ของบริษัท หัวข้อ “การกำกับดูแลกิจการที่ดี” > “นโยบายบริษัท” (<https://www.winmed.com/th/corporate-governance/overview>)

รายงานผลการปฏิบัติหน้าที่ของ คณะกรรมการตรวจสอบในรอบปีที่ผ่านมา

เปิดเผยอยู่ในเอกสารแนบ 4 รายงานคณะกรรมการตรวจสอบ หน้า 255-257

สรุปผลการปฏิบัติหน้าที่ของคณะกรรมการชุดย่อยอื่น ๆ

จำนวนครั้งการประชุมและการเข้าประชุม

ของคณะกรรมการชุดย่อยรายบุคคล

จำนวนครั้งการประชุมและการเข้าร่วมประชุมของคณะกรรมการชุดย่อยอื่น ๆ รายบุคคลได้เปิดเผยรายละเอียดไว้แล้วในหัวข้อ การเข้าร่วมประชุมและการจ่ายค่าตอบแทนคณะกรรมการรายบุคคล หน้าที่ 133

ผลการปฏิบัติหน้าที่ของคณะกรรมการชุดย่อยที่ได้รับมอบหมาย

จากคณะกรรมการบริษัท

คณะกรรมการบริษัทได้แต่งตั้งคณะกรรมการชุดย่อยทั้งหมด 4 คณะ เพื่อทำหน้าที่ช่วยพิจารณา กลั่นกรอง และทำหน้าที่ในการพิจารณาตัดสินใจในบางเรื่องตามที่คณะกรรมการบริษัทได้กำหนดขอบเขต อำนาจ หน้าที่ความรับผิดชอบไว้ในกฎบัตรของคณะกรรมการชุดย่อยต่าง ๆ โดยคณะกรรมการชุดย่อยดังกล่าวจะช่วยให้คำแนะนำและข้อเสนอแนะในด้านต่าง ๆ ที่มีความเชี่ยวชาญต่อคณะกรรมการบริษัทต่อไป ทั้งนี้ หน้าที่และความรับผิดชอบของคณะกรรมการชุดย่อยแต่ละชุดโดยสังเขปสามารถสรุปได้ดังนี้

(1) คณะกรรมการตรวจสอบ

ปฏิบัติหน้าที่เกี่ยวกับการสอบทานความถูกต้องของรายงานทางการเงินของบริษัท การปฏิบัติตามกฎหมายและกฎระเบียบต่าง ๆ ความมีประสิทธิภาพของระบบการควบคุมภายในและการบริหารความเสี่ยง การปฏิบัติงานของฝ่ายตรวจสอบภายในและผู้สอบบัญชี การคัดเลือกและแต่งตั้งหัวหน้าฝ่ายตรวจสอบภายใน การพิจารณาคุณสมบัติและความเป็นอิสระของผู้สอบบัญชี

(2) คณะกรรมการบริหาร

ปฏิบัติหน้าที่เกี่ยวกับการกำหนดแนวทางและการบริหารกิจการของบริษัทให้เป็นไปตามกฎหมาย วัตถุประสงค์ ระเบียบข้อบังคับ นโยบาย มติที่ประชุมคณะกรรมการและที่ประชุมผู้ถือหุ้น ทำหน้าที่ในการสอบทานการดำเนินงานให้เป็นไปตามวิสัยทัศน์ พันธกิจ เป้าหมาย กลยุทธ์ แผนงาน และงบประมาณของบริษัทและบริษัทย่อย กำหนดโครงสร้างและอำนาจการบริหารองค์กรอย่างเหมาะสม พิจารณากลั่นกรองข้อเสนอของฝ่ายจัดการที่เกี่ยวข้องกับการดำเนินธุรกิจของบริษัท การขยายกิจการหรือการลงทุนในธุรกิจใหม่ และพิจารณาอนุมัติการดำเนินงานที่เป็นธุรกรรมปกติของบริษัทตามงบลงทุนหรืองบประมาณที่ได้รับอนุมัติจากคณะกรรมการบริษัท

(3) คณะกรรมการสรรหาและกำหนดค่าตอบแทน

ปฏิบัติหน้าที่เกี่ยวกับการทำให้มั่นใจว่า บริษัทมีการดำเนินการเรื่องกระบวนการสรรหาและกำหนดค่าตอบแทนได้อย่างเหมาะสม โดยมีหน้าที่หลักในการสรรหากรรมการ ผู้บริหารระดับสูง ทบทวนองค์ประกอบของคณะกรรมการบริษัทและแผนการสืบทอดตำแหน่งของผู้บริหารระดับสูง ดูแลให้มีการประเมินผลการปฏิบัติงานและการอบรมพัฒนาความรู้ของคณะกรรมการบริษัท และประธานเจ้าหน้าที่บริหาร

(4) คณะกรรมการบริหารความเสี่ยง

ปฏิบัติหน้าที่เกี่ยวกับการทำให้มั่นใจว่า บริษัทจัดให้มีกระบวนการบริหารความเสี่ยงซึ่งเป็นไปตามหลักมาตรฐานสากล และสอดคล้องกับนโยบายการบริหารความเสี่ยงของบริษัทที่ได้กำหนดไว้ พิจารณาและให้ความเห็นในการจัดทำการประเมินความเสี่ยงและแนวโน้มของผลกระทบที่อาจเกิดขึ้นต่อองค์กร เพื่อให้บริษัทมีแนวทางในการจัดการความเสี่ยงขององค์กรได้อย่างเหมาะสมถูกต้อง เพื่อให้ได้ประสิทธิผลต่อองค์กรสูงสุด

การควบคุมภายในและรายการระหว่างกัน



ระบบการควบคุมภายใน

คณะกรรมการบริษัทตระหนักถึงความสำคัญของการมีระบบการควบคุมภายในที่ดี มีประสิทธิภาพ เพียงพอและเหมาะสมต่อการดำเนินงานตามหลักการกำกับดูแลกิจการที่ดี (Good Corporate Governance) จึงมอบหมายให้คณะกรรมการตรวจสอบเป็นผู้สอบทานระบบการควบคุมภายใน โดยมีฝ่ายตรวจสอบภายในที่มีความเป็นอิสระและขึ้นตรงต่อคณะกรรมการตรวจสอบทำหน้าที่สอบทานการปฏิบัติงานของหน่วยงานต่าง ๆ อย่างต่อเนื่องตามมาตรฐานวิชาชีพการตรวจสอบภายใน และรายงานผลต่อคณะกรรมการตรวจสอบ เพื่อสอบทานและประเมินความมีประสิทธิภาพและความเพียงพอ เพื่อให้การดำเนินธุรกิจบรรลุตามวัตถุประสงค์และเป้าหมาย ลดความสูญเสียที่อาจเกิดขึ้น รวมทั้งมีการจัดทำรายงานทางการเงินที่ถูกต้อง น่าเชื่อถือ และมีการเปิดเผยข้อมูลอย่างครบถ้วน เพียงพอในระยะเวลาที่เหมาะสมระบบการควบคุมภายในของบริษัทได้มีการพัฒนาและปรับปรุงอย่างต่อเนื่องตามแนวทางของคณะกรรมการกำกับหลักทรัพย์และตลาดหลักทรัพย์แห่งประเทศไทย ที่อ้างอิงจาก Committee of Sponsoring Organizations of the Treadway Commission (“COSO”) ประกอบด้วย 5 องค์ประกอบดังนี้

1. สภาพแวดล้อมของการควบคุม (CONTROL ENVIRONMENT)

บริษัทมุ่งมั่นให้หน่วยงานทั้งหมดมีวัฒนธรรมและสภาพแวดล้อมของการควบคุมภายในที่ดีมีประสิทธิภาพ กำหนดให้ผู้บริหารและพนักงานมีบทบาทหน้าที่และความรับผิดชอบต่อการควบคุมภายใน โดยให้ปฏิบัติงานอย่างตรงไปตรงมา ยึดมั่นในสิ่งที่ถูกต้องชอบธรรม และโปร่งใส ปฏิบัติต่อผู้มีส่วนได้ส่วนเสียด้วยความซื่อตรง ตามหลักการในคู่มือจรรยาบรรณทางธุรกิจ (Code of Conduct) และนโยบายกำกับดูแลกิจการที่ดี (Corporate Governance Policy) บริษัทได้มีการสื่อสารความคาดหวังตามคู่มือดังกล่าวให้แก่ผู้บริหารและพนักงาน เพื่อปฏิบัติ มีการติดตามและประเมินผลการปฏิบัติตาม ผ่านกระบวนการตรวจสอบภายใน และการประเมินผลงานของผู้บริหารและพนักงาน ผู้บริหารได้ร่วมกันกำหนดเป้าหมายและแผนการดำเนินธุรกิจในระยะสั้นและระยะยาว รวมถึงดัชนีชี้วัดผลการปฏิบัติงานขององค์กร (Corporate Key Performance Indicator: Corporate KPI) เพื่อใช้ประเมินผลการปฏิบัติงานของส่วนงานต่าง ๆ คณะกรรมการบริษัทได้แต่งตั้งคณะกรรมการชุดย่อยเพื่อช่วยและสนับสนุนการปฏิบัติหน้าที่ของคณะกรรมการ บริษัท ได้แก่ คณะกรรมการบริหาร คณะกรรมการสรรหา กำหนดคำตอบแทนและบริษัทภิบาล คณะกรรมการตรวจสอบ และคณะกรรมการบริหารความเสี่ยง โดยมีกฎบัตรของคณะกรรมการต่าง ๆ กำหนดบทบาทและหน้าที่อย่างชัดเจน

บริษัทมีการกำหนดบทบาทหน้าที่ของคณะกรรมการบริษัทแยกจากฝ่ายบริหารอย่างชัดเจนในด้านการบริหารมีการกำหนดโครงสร้างองค์กรเพื่อสนับสนุนการดำเนินธุรกิจให้บรรลุวัตถุประสงค์ โดยได้พิจารณาถึงความเหมาะสมจากปัจจัยต่าง ๆ มีการแบ่งแยกหน้าที่เพื่อให้เกิดการตรวจสอบกันได้ตามหลักการควบคุมภายในที่ดี กำหนดการรายงานตามสายการบังคับบัญชาในโครงสร้างองค์กร และระบุหน้าที่ความรับผิดชอบในเอกสาร คำบรรยายลักษณะงาน (Job Description) ในการปฏิบัติงาน บริษัทมีการกำหนดระเบียบอำนาจการอนุมัติ (Schedule of Authority) เพื่อกำหนดอำนาจลำดับชั้นการอนุมัติรายการอย่างเป็นระบบแบบแผน บริษัทมีนโยบายบริหารงานทรัพยากรบุคคลเพื่อให้สามารถสรรหาบุคลากรที่มีความรู้ ความสามารถ มีคุณสมบัติตามความต้องการ รวมทั้งส่งเสริมและพัฒนาบุคลากรอย่างต่อเนื่องเพื่อให้ใช้ความรู้ ความสามารถได้เต็มศักยภาพเพื่อปฏิบัติงาน

2. การประเมินความเสี่ยง (RISK ASSESSMENT)

บริษัทมีการกำหนดนโยบายการบริหารความเสี่ยงเป็นส่วนหนึ่งของนโยบายกำกับดูแลกิจการที่ดี รวมถึงมีนโยบายเฉพาะในเรื่องดังกล่าว ซึ่งเป็นไปตามกรอบการบริหารความเสี่ยง และได้มีการจัดอบรมเรื่องการบริหารความเสี่ยงแก่ผู้บริหารและพนักงานเพื่อให้สามารถบูรณาการเป็นส่วนสำคัญหนึ่งของกระบวนการบริหารธุรกิจในทุกหน่วยงานของบริษัท

กระบวนการบริหารความเสี่ยงของบริษัทเป็นไปตามกรอบการบริหารความเสี่ยงที่ดี ประกอบด้วย การระบุความเสี่ยงและการประเมินความเสี่ยงครอบคลุมปัจจัยทั้งภายในและภายนอกที่อาจมีผลกระทบต่อการดำเนินงานให้บรรลุตามเป้าหมาย ได้แก่ ความเสี่ยงด้านกลยุทธ์ ด้านการเงิน ด้านการปฏิบัติงาน ด้านการลงทุน ด้านการปฏิบัติตามกฎหมายและกฎระเบียบ เป็นต้น ประเมินโอกาสที่จะเกิดและระดับของผลกระทบที่อาจเกิดขึ้น ซึ่งบริษัทกำหนดให้ผู้บริหารและพนักงานทุกคนมีหน้าที่รับผิดชอบในการบริหารความเสี่ยง และได้มีหน่วยงานบริหารความเสี่ยงและกำกับการปฏิบัติตามกฎเกณฑ์ โดยมีหน้าที่ประสานงาน ให้คำแนะนำและติดตามการบริหารความเสี่ยงของหน่วยงานต่าง ๆ เพื่อสรุปรายงานความก้าวหน้าเสนอต่อคณะกรรมการบริหารความเสี่ยงอย่างสม่ำเสมอ เพื่อวิเคราะห์และกำหนดมาตรการให้เพียงพอ เหมาะสม เพื่อหลีกเลี่ยงหรือลดผลกระทบที่อาจเกิดขึ้นต่อบริษัท

3. การควบคุมการปฏิบัติงาน (CONTROL ACTIVITIES)

บริษัทมีการกำหนดการควบคุมในการปฏิบัติงานไว้ในคู่มือและขั้นตอนการปฏิบัติงานของกระบวนการงานต่าง ๆ เช่น การกำหนดระดับและวงเงินอำนาจการอนุมัติ การแบ่งแยกหน้าที่ความรับผิดชอบในด้านการอนุมัติ การบันทึกรายการบัญชีและข้อมูลสารสนเทศ และการดูแลจัดเก็บทรัพย์สิน ออกจากกันอย่างชัดเจน เพื่อสามารถตรวจสอบและถ่วงดุลกัน

มีมาตรการควบคุมทั้งเชิงป้องกัน และเชิงตรวจหาสิ่งผิดปกติ บริษัทกำหนดมาตรการควบคุมความปลอดภัยของระบบผ่านนโยบายการรักษาความมั่นคงปลอดภัยของระบบเทคโนโลยีสารสนเทศอย่างเหมาะสม

บริษัทมีการกำหนดนโยบายป้องกันความขัดแย้งทางผลประโยชน์ ซึ่งเป็นส่วนหนึ่งของนโยบายกำกับดูแลกิจการที่ดี โดยห้ามมิให้กรรมการ ผู้บริหาร และพนักงาน แสวงหาผลประโยชน์ส่วนตน รวมทั้งมีการกำหนดนโยบายการทำรายการที่เกี่ยวข้องกัน เพื่อใช้เป็นแนวปฏิบัติในกรณีที่บริษัทมีการทำรายการกับบุคคลที่อาจมีความขัดแย้งทางผลประโยชน์ หรือบุคคลที่เกี่ยวข้องกัน โดยจะต้องมีการรายงานการพิจารณารายการที่เกี่ยวข้องกัน ต่อที่ประชุมคณะกรรมการตรวจสอบ บริษัทมีหน่วยงานควบคุมภายใน ซึ่งมีบุคลากรที่มีความรู้เชี่ยวชาญงานระบบควบคุมภายในเพื่อสนับสนุนการพัฒนางานกระบวนการทางธุรกิจหลักของหน่วยงานต่าง ๆ ภายในบริษัทอย่างต่อเนื่อง ให้เหมาะสมและสอดคล้องกับสภาพองค์กรหรือธุรกิจที่เปลี่ยนแปลง มีการวิเคราะห์ ออกแบบ จัดทำกระบวนการ และวางมาตรการควบคุมภายในให้เหมาะสมกับความเสี่ยง รวมทั้งกำหนดแนวปฏิบัติงานต่าง ๆ และให้คำปรึกษา คำแนะนำแก่หน่วยงานในการพัฒนาการควบคุมภายในอย่างเหมาะสมและเพียงพอ

4. ระบบสารสนเทศและการสื่อสารข้อมูล (INFORMATION AND COMMUNICATION)

บริษัทให้ความสำคัญต่อระบบสารสนเทศและการสื่อสารข้อมูลที่มีความถูกต้อง เชื่อถือได้และทันต่อเวลา มีการจัดการระบบข้อมูลสารสนเทศให้ครอบคลุมการปฏิบัติงาน รวมถึง การสื่อสารข้อมูล เพื่อนำข้อมูลมาใช้ประกอบการตัดสินใจได้ทันเวลา ตลอดจนมีระบบ

การรักษาความปลอดภัยของข้อมูล และการกำหนดแผนสำรองฉุกเฉินที่มีประสิทธิภาพ สำหรับป้องกันในเรื่องความปลอดภัยของระบบสารสนเทศขณะที่มีอุบัติเหตุร้ายแรงจนระบบ ไม่สามารถปฏิบัติงานได้ นอกจากนี้ บริษัทมีการกำหนดนโยบายในการจัดเก็บเอกสารโดยจำแนกออกเป็นหมวดหมู่ที่เหมาะสม ครบถ้วน และตรวจสอบได้

บริษัทได้จัดตั้งหน่วยงานนักลงทุนสัมพันธ์ ซึ่งเป็นหน่วยงานที่ประสานงานกับนักลงทุนต่างๆ เพื่อให้ให้นักลงทุนหรือผู้ที่สนใจสามารถติดต่อสอบถามข้อมูลของบริษัท (02-725-0888 ต่อ 440)

5. ระบบการติดตาม (MONITORING ACTIVITIES)

บริษัทแต่งตั้ง บริษัท เคพีเอส ออดิท จำกัด (“KPS Audit”) ให้ปฏิบัติหน้าที่ผู้ตรวจสอบภายในของบริษัทและบริษัทย่อย ตั้งแต่วันที่ 2 พฤษภาคม 2562 โดยมี นายวิวัฒน์ ลิ้มนนทศิลป์ ตำแหน่ง กรรมการผู้จัดการ เป็นผู้รับผิดชอบหลักในการปฏิบัติหน้าที่ผู้ตรวจสอบภายในของบริษัทและบริษัทย่อย ซึ่งคณะกรรมการตรวจสอบได้พิจารณาคุณสมบัติของ KPS Audit และ นายวิวัฒน์ ลิ้มนนทศิลป์ อาทิ ประสบการณ์ ประวัติการศึกษา ประวัติการเข้าอบรม และประวัติการทำงาน แล้วเห็นว่ามีความเหมาะสมเพียงพอกับการปฏิบัติหน้าที่ดังกล่าว เนื่องจากมีความเป็นอิสระ ซึ่งมีประสบการณ์มากกว่า 25 ปีในการปฏิบัติงานและได้เข้ารับการอบรมในหลักสูตรที่เกี่ยวข้องกับการปฏิบัติงาน ด้านการตรวจสอบภายใน อนึ่ง บริษัทได้กำหนดขอบเขตอำนาจหน้าที่ให้คณะกรรมการตรวจสอบ ภายในหลังจากได้รับแต่งตั้งให้มีหน้าที่สอบทานให้บริษัทและบริษัทย่อยมีระบบการควบคุมภายใน (Internal Control) และการตรวจสอบภายใน (Internal Audit) ที่มีความเหมาะสมและมีประสิทธิผล และพิจารณาความเป็นอิสระของหน่วยงานตรวจสอบภายใน ตลอดจนให้ความเห็นชอบในการพิจารณาแต่งตั้งหัวหน้าหน่วยงานตรวจสอบภายใน หรือหน่วยงานอื่นใดที่รับผิดชอบเกี่ยวกับการตรวจสอบภายใน และอาจเสนอแนะให้มีการสอบทานหรือตรวจสอบรายการใดที่เห็นว่าจำเป็นและเป็นสิ่งสำคัญ พร้อมทั้งนำข้อเสนอแนะเกี่ยวกับการปรับปรุงแก้ไขระบบการควบคุมภายในที่สำคัญและจำเป็น เสนอคณะกรรมการบริษัท โดยสอบทานร่วมกับผู้สอบบัญชีภายนอก และทีมงานแผนกตรวจสอบระบบงานภายใน

รายการระหว่างกัน

บุคคลที่อาจมีความขัดแย้ง

บริษัทมีรายการระหว่างกันกับบุคคลที่เกี่ยวข้อง สำหรับงวด 12 เดือน สิ้นสุดวันที่ 31 ธันวาคม 2563 และงวด 12 เดือน สิ้นสุดวันที่ 31 ธันวาคม 2564 ดังนี้

บุคคลที่เกี่ยวข้องกับ		ลักษณะธุรกิจ	ลักษณะความสัมพันธ์
1. นายณัฏฐ์ ธารกานนท์	--		<ul style="list-style-type: none"> กรรมการบริษัท ประธานกรรมการบริหาร และประธานเจ้าหน้าที่บริหาร กรรมการผู้มีอำนาจลงนาม และมีนางสาวจิตพร บัญญาศรี ซึ่งเป็นบุคคลที่เกี่ยวข้องกับนายณัฏฐ์ ธารกานนท์ เป็นผู้ถือหุ้นใหญ่ของบริษัท ในสัดส่วนร้อยละ 9.74 ของทุนจดทะเบียน (หลัง IPO)
2. บริษัท วินเนอร์ โฮลดิ้ง จำกัด (WHO)	ธุรกิจให้บริการเช่าเรือ / ธุรกิจให้เช่าพื้นที่ และการลงทุนในบริษัทอื่น (Holding Company)		<ul style="list-style-type: none"> นิติบุคคลที่มีนายสุเมธ ธารกานนท์ (ผู้ถือหุ้นใหญ่ของบริษัท) เป็นผู้ถือหุ้นใหญ่ และเป็นผู้มีอำนาจควบคุมของบริษัท วินเนอร์ โฮลดิ้ง จำกัด (WHO) โดยถือหุ้นใน WHO คิดเป็นสัดส่วนร้อยละ 95.53 ของทุนจดทะเบียน มี (1) นายณัฏฐ์ ธารกานนท์ (2) นายธนกร วิริยะสินธุ์ (3) นายอัมรินทร์ ภัทรนาวิก (4) นายราชนันท์ อารยะวงศ์ชัย เป็นกรรมการ และการกรรมการผู้มีอำนาจลงนาม ร่วมกันกับบริษัท
3. บริษัท ไอที อินเทอร์เน็ต จำกัด (ITI)	ให้บริการวางระบบสารสนเทศ		<ul style="list-style-type: none"> นิติบุคคลที่มีนายสุเมธ ธารกานนท์ (ผู้ถือหุ้นใหญ่ของบริษัท) เป็นผู้ถือหุ้นใหญ่ และเป็นผู้มีอำนาจควบคุมของ WHO และบริษัท วินเนอร์ โฮลดิ้ง จำกัด (WTR) โดยถือหุ้นใน ITI ผ่าน WHO คิดเป็นสัดส่วนร้อยละ 50.25 ของทุนจดทะเบียน และผ่าน WTR คิดเป็นสัดส่วนร้อยละ 49.75 ของทุนจดทะเบียน มี (1) นายณัฏฐ์ ธารกานนท์ (2) นายธนกร วิริยะสินธุ์ (3) นายอัมรินทร์ ภัทรนาวิก (4) นายมนัส สุภาพ เป็นกรรมการ และการกรรมการผู้มีอำนาจลงนาม ร่วมกันกับบริษัท
4. บริษัท วินเนอร์ โฮลดิ้ง คอร์ปอเรชั่น จำกัด (WIC)	จำหน่ายรถขนส่งก๊าซธรรมชาติ ขายปลีกถังบรรจุก๊าซ คอมเพรสเซอร์สถานีก๊าซบริการขนส่งก๊าซธรรมชาติ		<ul style="list-style-type: none"> นิติบุคคลที่มีนายสุเมธ ธารกานนท์ (ผู้ถือหุ้นใหญ่ของบริษัท) เป็นผู้มีอำนาจควบคุม และเป็นผู้ถือหุ้นทั้งทางตรงและทางอ้อมผ่าน WHO และนิติบุคคลที่เกี่ยวข้องอีก 1 แห่ง รวมสัดส่วนการถือหุ้นคิดเป็นร้อยละ 87.86 ของทุนจดทะเบียน WIC นิติบุคคลที่มีนางสาวจิตพร บัญญาศรี (ผู้ถือหุ้นใหญ่ของบริษัท) เป็นผู้ถือหุ้นใหญ่ โดยถือหุ้นใน WIC คิดเป็นสัดส่วนร้อยละ 12.14 ของทุนจดทะเบียน มี (1) นายณัฏฐ์ ธารกานนท์ (2) นายธนกร วิริยะสินธุ์ (3) นายอัมรินทร์ ภัทรนาวิก (4) นายราชนันท์ อารยะวงศ์ชัย เป็นกรรมการ และการกรรมการผู้มีอำนาจลงนาม ร่วมกันกับบริษัท
5.บริษัท ไบโอพูล จำกัด (BIO)	จำหน่ายสินค้าประเภทเคมีภัณฑ์ เครื่องใช้ทางวิทยาศาสตร์ เครื่องมือแพทย์		<ul style="list-style-type: none"> นิติบุคคลที่มีนายสุเมธ ธารกานนท์ (ผู้ถือหุ้นใหญ่ของบริษัท) เป็นผู้มีอำนาจควบคุมและเป็นผู้ถือหุ้นใน BIO ผ่าน WHO คิดเป็นสัดส่วนร้อยละ 99.99 ของทุนจดทะเบียน BIO มี (1) นายณัฏฐ์ ธารกานนท์ (2) นายธนกร วิริยะสินธุ์ เป็นกรรมการ และการกรรมการผู้มีอำนาจลงนาม ร่วมกันกับบริษัท

บุคคลที่เกี่ยวข้องกับ	ลักษณะธุรกิจ	ลักษณะความสัมพันธ์
6. บริษัทแพนเนโซนิกส์ 1999 จำกัด (PAN) ¹	ดำเนินธุรกิจ จำหน่ายเครื่อง ดักจับยุง เครื่องใช้ทางวิทยาศาสตร์ และอุปกรณ์เสริมความงาม	<ul style="list-style-type: none"> • นิติบุคคลที่มีนายสุเมธ ดารากานนท์ (ผู้ถือหุ้นใหญ่ของบริษัท) เป็นผู้มีส่วนควบคุมและเป็นผู้ถือหุ้นใน PAN ผ่าน WHO คิดเป็นสัดส่วนร้อยละ 99.99 ของทุนจดทะเบียน PAN • มี (1) นายณัฏฐะ ดารากานนท์ (2) นายธนกร วิทยะสิรินันท์ (3) นายมนัส สุภาพ เป็นกรรมการ และกรรมการผู้มีอำนาจลงนามร่วมกันกับบริษัท
7. บริษัท วินเนอร์รี่ เทรดิง จำกัด (WTR)	ลงทุนในบริษัทอื่นและดำเนินการเกี่ยวกับอสังหาริมทรัพย์	<ul style="list-style-type: none"> • นิติบุคคลที่เป็นผู้ถือหุ้นใหญ่ของบริษัท โดยถือหุ้นในบริษัท คิดเป็นสัดส่วนร้อยละ 65.28 ของทุนจดทะเบียน • มี (1) นายณัฏฐะ ดารากานนท์ (2) นางสาวฉัตรารณ เองเลิศชะพัต (3) นางสาวฉัตรารณ ปัญญาธร เป็นกรรมการ และกรรมการผู้มีอำนาจลงนาม
8. Dara Investment Limited (ดารา อินเวสท์मेंท์ ลิมิเตด)	ลงทุนในบริษัทอื่น	<ul style="list-style-type: none"> • นิติบุคคลที่เป็นผู้ถือหุ้นของบริษัท โดยถือหุ้นในบริษัท คิดเป็นสัดส่วนร้อยละ 19.4994 ของทุนจดทะเบียน • มี (1) นายณัฏฐะ ดารากานนท์ (2) นายธนวัฒน์ ชัยภักดิ์ เป็นกรรมการ และกรรมการผู้มีอำนาจลงนาม
9. บริษัท วินเนอร์รี่ (ไทยแลนด์) จำกัด (WTH)	ประกอบธุรกิจสถานีน้ำมันเชื้อเพลิง และก๊าซธรรมชาติประกอบธุรกิจ ให้บริการขนส่งก๊าซธรรมชาติ และน้ำมันเชื้อเพลิง	<ul style="list-style-type: none"> • นิติบุคคลที่มีนายสุเมธ ดารากานนท์ (ผู้ถือหุ้นใหญ่ของบริษัท) เป็นผู้มีส่วนควบคุม เป็นผู้มีส่วนควบคุมของ WHO รวมสัดส่วนการถือหุ้นคิดเป็นร้อยละ 62.55 ของทุนจดทะเบียน • นิติบุคคลที่มีนางสาวฉัตรารณ ปัญญาธร (ผู้ถือหุ้นใหญ่ของบริษัท) เป็นผู้ถือหุ้นใหญ่ โดยถือหุ้นใน WTH คิดเป็นสัดส่วนร้อยละ 24.11 ของทุนจดทะเบียน • มี (1) นายณัฏฐะ ดารากานนท์ (2) นายธนกร วิทยะสิรินันท์ (3) นายอัธิน ภักธนาวิก (4) นายราชันย์ อารยะวงศ์ชัย เป็นกรรมการ และกรรมการผู้มีอำนาจลงนาม ร่วมกันกับบริษัท
10. บริษัท วี 2 โลจิสติกส์ จำกัด	ประกอบธุรกิจเกี่ยวกับการให้บริการขนส่งก๊าซธรรมชาติ	<ul style="list-style-type: none"> • นิติบุคคลที่มีกรรมการร่วมกันและกรรมการผู้มีอำนาจลงนาม ร่วมกันกับบริษัท มี • (1) นายณัฏฐะ ดารากานนท์ (2) นายธนกร วิทยะสิรินันท์ และ (3) นายอัธิน ภักธนาวิก

หมายเหตุ : ¹ ปัจจุบัน PAN หยุดดำเนินธุรกิจและแก้ไขวัตถุประสงค์บริษัทใหม่แข่งขันทางธุรกิจกับบริษัท

รายการระหว่างกับของบริษัทย่อยกับบุคคลที่อาจมีความขัดแย้ง

บริษัทได้มีการจัดโครงสร้างกิจการเพื่อป้องกันความขัดแย้งทางผลประโยชน์ที่เกิดขึ้นในอนาคต และเพื่อเตรียมความพร้อมในการเข้าจดทะเบียนในตลาดหลักทรัพย์ฯ โดยในปี 2562 บริษัทได้รับโอนการดำเนินงานด้านเครื่องมือแพทย์ และวัสดุอุปกรณ์การแพทย์ (กลุ่มธุรกิจการแพทย์) จากบริษัท วินเนอร์ส จำกัด (WHO), บริษัท ไปโอพูล จำกัด (BP) และบริษัท ไปโอสเปซ จำกัด (BS) และรับโอนการดำเนินงานด้านเครื่องมือแพทย์ (จำหน่ายเครื่องมือใช้ทางวิทยาศาสตร์และเทคโนโลยี) (จำหน่ายเครื่องมือใช้ทางการแพทย์ และแมลงดูดเลือด) จาก WHO และบริษัท แพนไซเอ็นส์ 1999 จำกัด (PAN) โดยบริษัทและบริษัทย่อยได้ทยอยรับซื้อเครื่องมือทางการแพทย์และการแพทย์วัสดุอุปกรณ์ทางการแพทย์ และสินค้าคงเหลือจาก WHO, BP, BS และ PAN นอกจากนี้ บริษัทได้รับโอนสิทธิทรัพย์สินซึ่งเป็นเรื่องมือแพทย์ทั้งหมดจาก WHO ซึ่ง ณ วันรับโอนสิทธิดังกล่าวบริษัทไม่ได้รับสิทธิอื่นใดจากการรับโอนส่วนงานดังกล่าว

ในปี 2563 ฝ่ายบริหารของบริษัท ได้พิจารณาเนื้อหาของรวมธุรกิจในกลุ่มบริษัทข้างต้น และพิจารณาแล้วเห็นว่าควรจัดโครงสร้างกลุ่มบริษัทแล้วเสร็จเมื่อวันที่ 31 ธันวาคม 2562 เนื่องจาก การรับโอนสิทธิหลักที่มีเนื้อหาเป็นหนี้สำคัญต่อการดำเนินงานของบริษัทได้สิ้นสุดลงเมื่อวันที่ 31 ธันวาคม 2562 ดังนั้น บริษัทได้มีการปรับปรุงการโอนกลับส่วนของผู้ถือหุ้นของบริษัทย่อยก่อนการรวมธุรกิจ ภายใต้การควบคุมเดียวกันของ WHO BP BS และ PAN โดยมีผลกระทบที่ต้องบ่งชี้ผลกระทบต่อการดำเนินงานรวม ณ วันที่ 31 ธันวาคม 2562 บ่งชี้ผลกระทบของผู้ถือหุ้นรวม และงบกระแสเงินสดรวม สำหรับปีสิ้นสุดวันที่ 31 ธันวาคม 2562 ทั้งนี้ การปรับปรุงดังกล่าวไม่มีผลกระทบต่อการดำเนินงานรวมแต่อย่างใด

บุคคลที่เกี่ยวข้องกับ	ลักษณะธุรกิจ	มูลค่ารายการ (ล้านบาท)		ลักษณะความสัมพันธ์
		งวด 12 เดือนสิ้นสุด 31 ธ.ค. 2563	งวด 12 เดือนสิ้นสุด 31 ธ.ค. 2564	
1.นายณัฏฐ์ ดารากานนท์	ค้าประกันวงเงินสินเชื่อ นายณัฏฐ์ และ WHO ร่วม ค้าประกันวงเงินสินเชื่อให้แก่ บริษัทและบริษัทย่อย	วงเงินค้ำประกัน 724.65 ล้านบาท และ 3.00 ล้านบาท USD	วงเงินค้ำประกัน 660.00 ล้านบาท และ 3.65 ล้านบาท USD	นายณัฏฐ์ ดารากานนท์ และ WHO ร่วมค้าประกัน วงเงินสินเชื่อให้แก่บริษัทในการเงินให้แก่บริษัทและ บริษัทย่อย ซึ่งเป็นไปตามเงื่อนไขที่เจ้าหนี้สถาบันการ เงินกำหนด โดยนายณัฏฐ์ไม่ได้คิดค่าตอบแทน จากการค้าประกันวงเงินสินเชื่อดังกล่าวแต่อย่างใด โดยเมื่อวันที่ 15 กุมภาพันธ์ 2564 นายณัฏฐ์ มีหนังสือ แจ้งความจำนงค์มายังบริษัทว่าจะไม่คิดค่าตอบแทนใดๆ จากการเข้าเป็นคู่ค้าประกันในสัญญาสินเชื่อที่ทุกประเภท ที่ค้าประกันของบริษัท

บุคคลที่เกี่ยวข้องโยกกัน	ลักษณะธุรกิจ	มูลค่ารายการ (ล้านบาท)		ลักษณะความสัมพันธ์
		งวด 12 เดือนสิ้นสุด 31 ธ.ค. 2563	งวด 12 เดือนสิ้นสุด 31 ธ.ค. 2564	
1. นายณัฏฐิยะ ดารากานนท์ (ต่อ)				<p>ความเห็นคณะกรรมการตรวจสอบ</p> <p>ที่ประชุมคณะกรรมการตรวจสอบ ครั้งที่ 1/2565 เมื่อวันที่ 25 กุมภาพันธ์ 2565 ได้รับทราบรายการที่เกิดขึ้นระหว่างบริษัท หรือบริษัทย่อยกับบุคคลที่อาจมีความขัดแย้งทางผลประโยชน์ว่า รายการดังกล่าวเป็นรายการประเภท รายการรับความช่วยเหลือทางการเงิน ซึ่งรายการดังกล่าวเป็นไปตามเงื่อนไขที่เจ้าหนี้สถาบันการเงินกำหนด โดยคณะกรรมการตรวจสอบมีความเห็นว่า รายการค่าประกันวงเงินสินเชื่อดังกล่าว เป็นรายการที่เหมาะสม สมเหตุสมผล และเป็นประโยชน์ต่อบริษัทและบริษัทย่อย</p>
2. บริษัท วินเนอร์ โฮลดิ้ง จำกัด (WHO)	<p>ค่าประกันวงเงินสินเชื่อ</p> <p>WHO และนายณัฏฐิยะ ร่วมค้าประกันวงเงินสินเชื่อให้แก่บริษัทและบริษัทย่อย</p> <p>สินเชื่อให้แก่บริษัทและบริษัทย่อย</p> <p>ค่าใช้จ่ายในการบริหาร</p> <p>บริษัทและบริษัทย่อย จ่ายค่าค่าประกันวงเงินสินเชื่อให้ WHO</p> <p>บริษัทและบริษัทย่อย จ่ายค่าธรรมเนียม-อื่น ให้ WHO</p> <p>เจ้าหนี้หมุนเวียน</p>	<p>วงเงินค่าประกัน</p> <p>716.15 ล้านบาท และ 3.00 ล้านบาท USD</p> <p>3.38</p> <p>--</p> <p>--</p> <p>--</p>	<p>วงเงินค่าประกัน</p> <p>654.00 ล้านบาท และ 3.65 ล้านบาท USD</p> <p>0.57</p> <p>--</p> <p>--</p> <p>--</p>	<p>WHO และนายณัฏฐิยะ ดารากานนท์ ร่วมค้าประกันวงเงินสินเชื่อให้แก่บริษัทและบริษัทย่อย</p> <p>ซึ่งเป็นไปตามเงื่อนไขที่เจ้าหนี้สถาบันการเงินกำหนด โดยรายการค่าประกันวงเงินสินเชื่อดังกล่าว WHO คิดอัตราค่าตอบแทนจากการประกันวงเงินสินเชื่อต่อปีร้อยละ 0.25 - ร้อยละ 1.25 ของวงเงินสินเชื่อที่บริษัทได้รับ อ้างอิงตามอัตราค่าธรรมเนียมของธนาคารแห่งประเทศไทย WHO เรียกเก็บค่าประกันวงเงินสินเชื่อให้กับบริษัทสำหรับงวด 3 เดือนสิ้นสุด 31 มี.ค. 2564 เท่ากับ 0.57 ล้านบาท ซึ่งบริษัทได้ชำระหนี้เมื่อวันที่ 12 มีนาคม 2564 เรียบร้อยแล้ว</p> <p>ทั้งนี้ เมื่อวันที่ 15 กุมภาพันธ์ 2564 WHO และนายณัฏฐิยะ มีหนังสือแจ้งความจำนมายังบริษัทว่า จะไม่คิดค่าตอบแทนใดๆ จากการเข้าเป็นผู้ค้าประกันในสัญญาสินเชื่อเพื่อทุกประเภทที่ค่าประกันไว้ของบริษัท โดยให้ผลบังคับตั้งแต่วันที่ 1 มี.ค. 2564 เป็นต้นไป</p> <p>บริษัทจ่ายค่าภาษีที่ดินและสิ่งปลูกสร้างให้กับ (WHO) ตามเงื่อนไขการประเมินเพื่อเสียภาษีที่ดินและสิ่งปลูกสร้าง เท่ากับ 11,675 บาท</p>

บุคคลที่เกี่ยวข้องกับ	ลักษณะธุรกิจ	มูลค่ารายการ (ล้านบาท)		ลักษณะความสัมพันธ์
		งวด 12 เดือนสิ้นสุด 31 ธ.ค. 2563	งวด 12 เดือนสิ้นสุด 31 ธ.ค. 2564	
2. บริษัท วินเนอร์รี่ โฮลดิ้ง จำกัด (WHO) (ต่อ)				<p>ความเห็นคณะกรรมการตรวจสอบ</p> <p>ที่ประชุมคณะกรรมการตรวจสอบ ครั้งที่ 1/2565 เมื่อวันที่ 25 กุมภาพันธ์ 2565 ได้รับทราบรายการที่เกิดขึ้นระหว่างบริษัทหรือกับบุคคลที่อาจมีความขัดแย้งทางผลประโยชน์ว่า รายการดังกล่าวเป็นรายการประเภทรายการรับความช่วยเหลือทางการเงิน ซึ่งรายการดังกล่าวเป็นไปตามเงื่อนไขที่เจ้าหนี้สถาบันการเงินกำหนด โดยคณะกรรมการตรวจสอบมีความเห็นว่า รายการที่ประกอบวงเงินสินเชื่อดังกล่าว เป็นรายการที่เหมาะสม สมเหตุสมผล และเป็นประโยชน์ต่อบริษัท</p>
	<p>คำประกันวงเงินสินเชื่อ</p> <p>บริษัทคำประกันวงเงินสินเชื่อให้แก่ WHO</p> <p>รายได้</p> <p>บริษัทรับคำประกันวงเงินสินเชื่อจาก WHO</p>	<p>วงเงินคำประกัน</p> <p>--</p> <p>0.03</p>	<p>วงเงินคำประกัน</p> <p>--</p> <p>--</p>	<p>ในปี 2563 บริษัทคำประกันวงเงินสินเชื่อให้แก่ WHO ซึ่งเป็นไปตามเงื่อนไขที่เจ้าหนี้สถาบันการเงินกำหนด โดยการค้าประกันวงเงินสินเชื่อดังกล่าว บริษัทคิดอัตราค่าตอบแทนจากการค้าประกันวงเงินสินเชื่อตั้งแต่ร้อยละ 0.25 - ร้อยละ 1.25 ของวงเงินสินเชื่อที่ WHO ได้รับ อ้างอิงตามอัตราค่าธรรมเนียมของธนาคารแห่งประเทศไทย โดยบริษัทเรียกเก็บค่าประกันวงเงินสินเชื่อให้กับ WHO สำหรับงวด 12 เดือนสิ้นสุด 31 ธ.ค. 2563 เท่ากับ 0.03 ล้านบาท ทั้งนี้ บริษัทได้ปลดการค้าประกันดังกล่าวกับสถาบันการเงินแล้ว เมื่อวันที่ 19 กุมภาพันธ์ 2563</p> <p>ความเห็นคณะกรรมการตรวจสอบ</p> <p>ที่ประชุมคณะกรรมการตรวจสอบ ครั้งที่ 1/2565 เมื่อวันที่ 25 กุมภาพันธ์ 2565 ได้รับทราบรายการที่เกิดขึ้นระหว่างบริษัท หรือบริษัทย่อยกับบุคคลที่อาจมีความขัดแย้งทางผลประโยชน์ว่า รายการดังกล่าวเป็นรายการประเภท รายการให้ความช่วยเหลือทางการเงิน ซึ่งรายการดังกล่าวเป็นไปตามเงื่อนไขที่เจ้าหนี้สถาบันการเงินกำหนด อย่างไรก็ตาม บริษัทได้ยกเลิกการค้าประกันวงเงินดังกล่าวเรียบร้อยแล้ว</p>

บุคคลที่เกี่ยวข้องโยกกัน	ลักษณะธุรกิจ	มูลค่ารายการ (ล้านบาท)		ลักษณะความสัมพันธ์
		งวด 12 เดือนสิ้นสุด 31 ธ.ค. 2563	งวด 12 เดือนสิ้นสุด 31 ธ.ค. 2564	
2. บริษัท วินเนอร์ไฮโดร จำกัด (WHO) (ต่อ)	<p>ซื้อสินทรัพย์ บริษัทที่ซื้อที่ดินพร้อมสิ่งปลูกสร้างจาก WHO</p> <p>เจ้าหนี้ค่าซื้อทรัพย์สิน</p>	0.04	25.43	<p>บริษัทที่ซื้อที่ดินพร้อมสิ่งปลูกสร้างจาก WHO โดยราคาซื้ออ้างอิงจากราคาประเมินซึ่งประเมินโดยผู้ประเมินราคาที่ได้รับความเห็นชอบจากสำนักงาน ก.ล.ต.เพื่อใช้เป็นอาคารเพื่อรองรับโครงการลงทุนในอนาคตของบริษัท ตามมติที่ประชุมคณะกรรมการบริษัท ครั้งที่ 2/2564 เมื่อวันที่ 24 กุมภาพันธ์ 2564 โดยชำระเรียบร้อยแล้วเมื่อวันที่ 27 เม.ย.2564</p> <p>ความเห็นคณะกรรมการตรวจสอบ ที่ประชุมคณะกรรมการตรวจสอบ ครั้งที่ 1/2565 เมื่อวันที่ 25 กุมภาพันธ์ 2565 ได้รับทราบรายการที่เกิดขึ้นระหว่างบริษัท หรือบริษัทย่อยกับบุคคลที่อาจมีความขัดแย้งทางผลประโยชน์ โดยราคาซื้อที่ดินพร้อมสิ่งปลูกสร้างดังกล่าวเป็นราคาตามราคาประเมินซึ่งประเมินโดยผู้ประเมินราคาที่ได้รับความเห็นชอบจากสำนักงาน ก.ล.ต. ซึ่งที่ประชุมคณะกรรมการตรวจสอบได้ให้ความเห็นเพิ่มเติมเกี่ยวกับอาคารและส่วนของอาคารตามรายงานการประชุมคณะกรรมการตรวจสอบ ครั้งที่ 1/2564 เมื่อวันที่ 24 กุมภาพันธ์ 2564</p>
	<p>รายการค่าเช่าสำนักงาน และคลังสินค้า ค่าส่วนกลาง และค่าสาธารณูปโภคกับ WHO มีดังนี้</p> <p>ค่าใช้จ่ายในการบริหารบริษัทและบริษัทย่อยชำระค่าสาธารณูปโภค และค่าส่วนกลางให้ WHO</p> <p>ค่าใช้จ่ายค้างจ่าย บริษัทและบริษัทย่อยมีค่าสาธารณูปโภคค้างจ่ายกับ WHO</p>	2.51	2.34	<p>บริษัทและบริษัทย่อยชำระค่าสาธารณูปโภคและค่าส่วนกลางให้ WHO ตามเงื่อนไขสัญญาเช่าพื้นที่อาคารสำนักงาน และอาคารคลังสินค้า โดย WHO เรียกเก็บค่าสาธารณูปโภคจากบริษัทและบริษัทย่อยตามจริง และเรียกเก็บค่าส่วนกลางจากบริษัทและบริษัทย่อยในอัตรา 50 บาทต่อตารางเมตรต่อเดือนสำหรับสำนักงาน และ 11 บาทต่อตารางเมตรต่อเดือนสำหรับอาคารคลังสินค้า (WHO กำหนดอัตราค่าส่วนกลางอาคารสำนักงาน และอาคารคลังสินค้าตามต้นทุนที่เกิดขึ้นจริง) โดยบริษัทและบริษัทย่อยชำระค่าส่วนกลางให้ WHO ตามสัดส่วนพื้นที่เช่าจริง ปัจจุบันบริษัทและบริษัทย่อยได้ชำระค่าใช้จ่ายค้างจ่ายดังกล่าวให้กับ WHO เป็นที่เรียบร้อยแล้ว เมื่อวันที่ 29 ตุลาคม 2564 ทั้งนี้ อัตราเรียกเก็บดังกล่าวมีผลตามเงื่อนไขสัญญาเช่าที่ผลตั้งแต่วันที่ 1 มกราคม 2563 เป็นต้นไป</p>

บุคคลที่เกี่ยวข้องกับ	ลักษณะธุรกิจ	มูลค่ารายการ (ล้านบาท)		ลักษณะความสัมพันธ์
		งวด 12 เดือนสิ้นสุด 31 ธ.ค. 2563	งวด 12 เดือนสิ้นสุด 31 ธ.ค. 2564	
2. บริษัท วินเนอร์รี่ โฮลดิ้ง จำกัด (WHO) (ต่อ)	<p>ค่าใช้จ่ายล่วงหน้า บริษัท และบริษัทย่อยชำระค่าบริการ ส่วนกลางล่วงหน้าให้กับ WHO</p> <p>สินทรัพย์ทางการเงินไม่หมุนเวียนอื่น บริษัทและบริษัทย่อยมีเงินประกัน การเช่าอาคารสำนักงาน และคลังสินค้าตามสัญญาเช่าทางการเงินกับ WHO (คิดลดเป็นมูลค่าปัจจุบัน)</p> <p>สินทรัพย์ไม่หมุนเวียนอื่น ค่าเช่าจ่ายล่วงหน้าการเช่าคลังสินค้า ส่วนที่ AND ได้รับยกเว้นจาก WHO</p> <p>สินทรัพย์สิทธิการใช้ตามสัญญาเช่า บริษัทและบริษัทย่อยมีสิทธิในการใช้สำนักงานและคลังสินค้าตามสัญญาเช่าทางการเงิน (ตามมาตราฐานบัญชี ฉบับที่ 16)</p> <p>หนี้สินตามสัญญาเช่า บริษัทและบริษัทย่อยมีค่าใช้จ่ายตามสัญญาเช่าทางการเงิน (ตามมาตราฐานบัญชีฉบับที่ 16)</p> <p>เจ้าหนี้หมุนเวียนอื่น</p>	<p>0.56</p> <p>4.03</p> <p>1.06</p> <p>47.52</p> <p>44.46</p> <p>--</p>	<p>0.43</p> <p>4.16</p> <p>0.70</p> <p>39.39</p> <p>39.66</p> <p>--</p>	<p>ความเห็นคณะกรรมการตรวจสอบ ที่ประชุมคณะกรรมการตรวจสอบ ครั้งที่ 1/2565 เมื่อ วันที่ 25 กุมภาพันธ์ 2565 ได้รับทราบรายการที่เกิดขึ้นระหว่างบริษัท หรือบริษัทย่อยกับบุคคลที่อาจมีความขัดแย้งทางผลประโยชน์ดังกล่าว</p> <p>การเช่าพื้นที่สำนักงาน : รายการดังกล่าวเป็นรายการประเภท สินทรัพย์หรือบริการ บริษัทเช่าพื้นที่สำนักงาน ตั้งแต่เริ่มดำเนินธุรกิจ โดยที่ผ่านมา มีการลงทุนปรับปรุงสำนักงานอย่างต่อเนื่อง นอกจากนี้ ทำเลที่ตั้งสำนักงาน ยังอยู่ใกล้ที่ตั้งคลังสินค้า ทำให้มีความคล่องตัวในการบริหารจัดการ คณะกรรมการตรวจสอบจึงเห็นว่า การทำเช่าเป็นระยะยาว และเงื่อนไขการเช่าจากการเจรจาต่อรองระหว่างผู้ให้เข้ากับผู้เช่าสมเหตุผล โดยอัตราค่าเช่าเป็นอัตราที่เหมาะสมและสมเหตุสมผล เป็นไปตามราคาประเมิน ซึ่งอ้างอิงจากผู้ประเมินราคาอิสระ ที่ได้รับความเห็นชอบจากสำนักงาน ก.ล.ต.</p>

บุคคลที่เกี่ยวข้องกับ	ลักษณะธุรกิจ	มูลค่ารายการ (ล้านบาท)		ลักษณะความสัมพันธ
		งวด 12 เดือนสิ้นสุด 31 ธ.ค. 2563	งวด 12 เดือนสิ้นสุด 31 ธ.ค. 2564	
2. บริษัท วินเนอร์ไฮ ไฮโดร (WHO) (ต่อ)	จัดจำหน่ายผลิตภัณฑ์การใช้งานอาคารสำนักงาน และคลังสินค้า (หมายเหตุ : เป็นรายการที่เกิดจากการเข้าทรัพย์สิน ซึ่งกระทบกับงบกำไรขาดทุนเบ็ดเสร็จ ตามมาตรฐานบัญชีฉบับที่ 16)	6.96	7.40	ความเห็นคณะกรรมการตรวจสอบ (ต่อ) การเข้าพื้นที่คลังสินค้าระยะยาว รายการดังกล่าวเป็นรายการประเภท สินทรัพย์หรือบริการ จากทำเลที่ตั้งของคลังสินค้าที่ใกล้สำนักงานของบริษัท ทำให้ลดต้นทุนต่อการบริหารจัดการ รวมถึงปัจจุบันพื้นที่คลังสินค้านดังกล่าว ก็เป็นคลังสินค้าที่ได้รับอนุญาตจากสำนักงานคณะกรรมการอาหารและยา (อย.) เพื่อใช้เป็นคลังสินค้าสำหรับการจัดเก็บอุปกรณ์ทางการแพทย์ และยังได้รับใบรับรองมาตรฐาน ISO9001 และ ISO13485 ในการบริหารจัดการสินค้าอุปกรณ์การแพทย์ นอกจากนี้ ลูกจ้างและ Suppliers ของบริษัท บางรายจะมีการเข้าเยี่ยมชมคลังสินค้าเพื่อพิจารณาถึงความพร้อมในการจัดเก็บสินค้าบางประเภท คณะกรรมการตรวจสอบจึงเห็นว่า การเข้าเป็นระยะยาว และเงื่อนไขการเช่าจากการเจรจาต่อรองระหว่างผู้ให้เช่ากับผู้เช่าสมเหตุสมผล โดยอัตราค่าเช่าเป็นอัตราที่เหมาะสมและสมเหตุสมผล เป็นไปตามราคาประเมิน ซึ่งอ้างอิงจากผู้ประเมินราคาอิสระ ที่ได้รับความเห็นชอบจากสำนักงาน ก.ล.ด.
	ซื้อเงินลงทุนในหุ้นสามัญ บริษัท เข้าซื้อเงินลงทุนในหุ้นสามัญ ของ PROLAB จาก WHO	41.68	--	ในปี 2563 บริษัทเข้าซื้อหุ้นสามัญของ PROLAB จำนวน 250,956 หุ้น คิดเป็นสัดส่วนร้อยละ 12.55 ของทุนจดทะเบียนและเรียกชำระแล้วของ PROLAB จาก WHO ในราคาหุ้นละ 166.08 บาท รวมเป็นเงินทั้งสิ้น 41.68 ล้านบาท (ราคาหุ้น PROLAB พิจารณาจาก P/E ของตลาดหลักทรัพย์เอ็ม เอ ไอ และผลการดำเนินงานของ PROLAB ร่วมกับสภาพคล่องของหุ้น และโอกาสทางธุรกิจ)เมื่อวันที่ 19 มิถุนายน 2563 ตามมติที่ประชุมคณะกรรมการบริษัท ครั้งที่ 3/2563 เมื่อวันที่ 20 พฤษภาคม 2563 เพื่อจัดโครงสร้างกลุ่มบริษัทสำหรับการเตรียมความพร้อมในการนำบริษัทเข้าจดทะเบียนในตลาดหลักทรัพย์ และขจัดความขัดแย้งทางผลประโยชน์ที่อาจเกิดขึ้นในอนาคต เนื่องจากในอนาคตรัฐมีแผนพิจารณาการเพิ่มหน่วยธุรกิจด้านการบริการตรวจวิเคราะห์วินิจฉัยทางการแพทย์ให้ห้องปฏิบัติการทางการแพทย์

บุคคลที่เกี่ยวข้องกับ	ลักษณะธุรกิจ	มูลค่ารายการ (ล้านบาท)		ลักษณะความสัมพันธ์
		งวด 12 เดือนสิ้นสุด 31 ธ.ค. 2563	งวด 12 เดือนสิ้นสุด 31 ธ.ค. 2564	
2. บริษัท วินเนอร์รี่ โฮลดิ้ง จำกัด (WHO) (ต่อ)				<p>ความเห็นคณะกรรมการตรวจสอบ</p> <p>ที่ประชุมคณะกรรมการตรวจสอบ ครั้งที่ 1/2565 เมื่อวันที่ 25 กุมภาพันธ์ 2565 ได้รับทราบรายการที่เกิดขึ้นระหว่างบริษัท หรือบริษัทย่อยกับบุคคลที่อาจมีความขัดแย้งทางผลประโยชน์ว่า รายการดังกล่าวเป็นรายการประเภท สัมปทานธุรกิจปกติ เป็นไปเพื่อป้องกันความขัดแย้งทางผลประโยชน์ที่อาจเกิดขึ้นในอนาคตเนื่องจากในอนาคตบริษัทมีแผนพิจารณาการเพิ่มหน่วยธุรกิจด้านการบริการตรวจ วิเคราะห์/วินิจฉัยทางการแพทย์ให้ห้องปฏิบัติการทางการแพทย์ โดยราคาซื้อขายลงทุนให้หุ้นสามัญดังกล่าวเป็นราคาที่เหมาะสมและสมเหตุสมผล ตามมติที่ประชุมคณะกรรมการบริษัท ครั้งที่ 3/2563 เมื่อวันที่ 20 พฤษภาคม 2563</p>
	<p>จ่ายเงินปันผล</p> <p>บริษัทจ่ายเงินปันผลให้ WHO</p>	39.94	--	<p>ในปี 2563 บริษัทจ่ายเงินปันผลระหว่างกาลจากกำไรสะสมที่ยังไม่จัดสรรให้แก่ผู้ถือหุ้นของบริษัทตามสัดส่วนการถือหุ้นในอัตราหุ้นละ 8.182 บาท รวมเป็นเงิน 45.00 ล้านบาท ตามมติที่ประชุมคณะกรรมการบริษัท ครั้งที่ 3/2563 เมื่อวันที่ 20 พฤษภาคม 2563 โดยบริษัทจ่ายเงินปันผลให้กับ WHO รวมเป็นเงิน 39.94 ล้านบาท ในฐานะผู้ถือหุ้นในบริษัท คิดเป็นสัดส่วนร้อยละ 88.75 ของทุนจดทะเบียน แล้วเมื่อวันที่ 19 มิถุนายน 2563 ที่ผ่านมา</p> <p>ความเห็นคณะกรรมการตรวจสอบ</p> <p>ที่ประชุมคณะกรรมการตรวจสอบ ครั้งที่ 1/2565 เมื่อวันที่ 25 กุมภาพันธ์ 2565 ได้รับทราบรายการที่เกิดขึ้นระหว่างบริษัท หรือบริษัทย่อยกับบุคคลที่อาจมีความขัดแย้งทางผลประโยชน์</p>

บุคคลที่เกี่ยวข้องกับ	ลักษณะธุรกิจ	มูลค่ารายการ (ล้านบาท)		ลักษณะความสัมพันธ์
		งวด 12 เดือนสิ้นสุด 31 ธ.ค. 2563	งวด 12 เดือนสิ้นสุด 31 ธ.ค. 2564	
2. บริษัท วินเนอร์รี่ โฮลดิ้ง จำกัด (WHO) (ต่อ)	<p>ผู้ซื้อสินค้าและบริการ บริษัทหอยชู่อ สินค้าจาก WHO</p> <p>เจ้าหนการค้า</p>	<p>0.76</p> <p>--</p>	<p>--</p> <p>--</p>	<p>ในปี 2563 บริษัทหอยชู่อเครื่องสำอาง และเวชภัณฑ์ส่งจาก WHO เพื่อจัดโครงสร้างกลุ่มบริษัท สำหรับการเตรียมความพร้อมในการนำบริษัทเข้าจดทะเบียนในตลาดหลักทรัพย์ และขอจัดความขัดแย้งทางผลประโยชน์ที่อาจเกิดขึ้นในอนาคต ในราคาต้นทุนสินค้าบวกกำไรส่วนเพิ่มร้อยละ 10 (อ้างอิงตามต้นทุนในการดำเนินการ) สำหรับเครื่องสำอาง และเวชภัณฑ์ส่งในราคามูลค่าทางบัญชี โดยมีเงื่อนไขเป็นไปตามการกำกับกติทั่วไป ซึ่ง ณ วันที่ 31 ธ.ค. 2563 ได้ชำระเป็นที่เรียบร้อยแล้ว ทั้งนี้ ปัจจุบันยังไม่มีการดงกล่าว</p> <p>ความเห็นคณะกรรมการตรวจสอบ</p> <p>ประชุมคณะกรรมการตรวจสอบ ครั้งที่ 1/2565 เมื่อวันที่ 25 กุมภาพันธ์ 2565 ได้รับทราบรายการที่เกิดขึ้นระหว่างบริษัท หรือบริษัทย่อยกับบุคคลที่อาจมีความขัดแย้งทางผลประโยชน์ว่า รายการดังกล่าวเป็นรายการประเภทธุรกิจปกติ โดยบริษัทมีความจำเป็นต้องเข้ารายการดังกล่าว เนื่องจากการจัดโครงสร้างกลุ่มบริษัทให้มีความชัดเจนเหมาะสม เป็นประโยชน์ต่อบริษัท โดยราคาซื้อสินค้าอ้างอิงจากราคาตลาดเป็นราคาที่เหมาะสมผล</p>

บุคคลที่เกี่ยวข้องโยกกัน	ลักษณะธุรกิจ	มูลค่ารายการ (ล้านบาท)		ลักษณะความสัมพันธ์
		งวด 12 เดือนสิ้นสุด 31 ธ.ค. 2563	งวด 12 เดือนสิ้นสุด 31 ธ.ค. 2564	
2. บริษัท วินเนอร์ไฮโดร จำกัด (WHO) (ต่อ)	รายได้จากการขาย บริษัทย่อยขายสินค้าให้ WHO ลูกหนี้การค้า	0.07 --	-- --	ปี 2563 บริษัทย่อยขายเครื่องดักจับยูให้ WHO เพื่อนำไปเป็นของขวัญให้แก่มูลึกค้า ในราคา และเงื่อนไขเป็นไปตามการค้าปกติทั่วไป และ ณ วันที่ 31 มีนาคม 2564 บริษัทย่อย ไม่มีการดักกล่าว
3. บริษัท ไอที อินเทอร์เน็ต จำกัด (ITI)	ค่าใช้จ่ายในการบริหาร บริษัทซื้อ อุปกรณ์สำรองไฟและ Microsoft Office จาก ITI ซื้อทรัพย์สิน บริษัทซื้อคอมพิวเตอร์ และอุปกรณ์ ต่อพ่วงจาก ITI ค่าใช้จ่ายล่วงหน้า	0.23 1.72 0.01	-- -- --	ในปี 2563 บริษัทซื้อ อุปกรณ์สำรองไฟและ Microsoft Office จาก ITI สำหรับใช้ประกอบกับชุดอุปกรณ์คอมพิวเตอร์ที่สั่งซื้อใหม่ เพื่อรองรับการปฏิบัติงาน นอกจากนี้ บริษัทยังมีเครื่องคอมพิวเตอร์ และอุปกรณ์ต่อพ่วงจาก ITI สำหรับพนักงานฝ่ายสำนักงานเพื่อทดแทนเครื่องคอมพิวเตอร์เดิม และให้ติดบูตสำหรับพนักงานฝ่ายขายที่ยังไม่มีใช้ในการปฏิบัติงานเพื่อรองรับการทำงานของบริษัท ทั้งนี้ ราคาและเงื่อนไขการซื้อขายดังกล่าวเป็นไปตามราคาตลาด ทั้งนี้ ณ วันที่ 31 ธ.ค. 2563 บริษัทมีรายการค่าใช้จ่ายล่วงหน้าที่เกิดจากรายการซื้อ Microsoft office เท่ากับ 12,064 บาท ซึ่งทยอยตัดจ่ายตามอายุการใช้งาน ความเห็นคณะกรรมการตรวจสอบ ที่ประชุมคณะกรรมการตรวจสอบ ครั้งที่ 1/2565 เมื่อวันที่ 25 กุมภาพันธ์ 2565 ได้รับทราบรายการที่เกิดขึ้นระหว่างบริษัท หรือบริษัทย่อยกับบุคคลที่อาจมีความขัดแย้งทางผลประโยชน์ว่า รายการดังกล่าวเป็นรายการประเภทสินทรัพย์หรือบริการ มีเงื่อนไขการค้าทั่วไปเสมือนกับการทำรายการกับบุคคลอื่น

บุคคลที่เกี่ยวข้องกับ	ลักษณะธุรกิจ	มูลค่ารายการ (ล้านบาท)		ลักษณะความสัมพันธ์
		งวด 12 เดือนสิ้นสุด 31 ธ.ค. 2563	งวด 12 เดือนสิ้นสุด 31 ธ.ค. 2564	
4. บริษัท วินเนอร์รี่ คอร์ปอเรชั่น จำกัด(WIC)	<div> <div>ซื้อสินทรัพย์</div> <div>บริษัทซื้อคอมพิวเตอร์และอุปกรณ์ ต่อพ่วงจาก WIC</div> </div>	0.15	--	<p>ในปี 2563 บริษัทซื้อคอมพิวเตอร์และอุปกรณ์ต่อพ่วง (สำหรับใช้ในสำนักงาน) จาก WIC ที่พนักงานบัญชีการเงิน กฎหมาย ตรวจสอบภายใน จัดซื้อขนส่ง และเลขาของบริษัทใช้งานเพื่อป้องกันความขัดแย้งทางผลประโยชน์และเพื่อเตรียมนำบริษัทเข้าจดทะเบียนในตลาดหลักทรัพย์แห่งประเทศไทย ทั้งนี้ ราคาซื้อสินทรัพย์ดังกล่าวเป็นไปตามราคาคาตลาด ทั้งนี้ ณ วันที่ 31 ธ.ค. 2563 บริษัทได้ชำระค่าสินค้าเป็นที่เรียบร้อยแล้ว</p> <p>ความเห็นคณะกรรมการตรวจสอบ</p> <p>ที่ประชุมคณะกรรมการตรวจสอบ ครั้งที่ 1/2565 เมื่อวันที่ 25 กุมภาพันธ์ 2565 ได้รับทราบรายการที่เกิดขึ้นระหว่างบริษัท หรือบริษัทย่อยกับบุคคลที่อาจมีความขัดแย้งทางผลประโยชน์ว่า รายการดังกล่าวเป็นรายการประเภท สินทรัพย์หรือบริการ โดยบริษัทมีความจำเป็นต้องเข้าทำการดังกล่าว เนื่องจากเป็นผลต่อเนื่องจากการดำเนินการจัดโครงสร้างกลุ่มบริษัท ทำให้มีการบริหารจัดการบุคลากรบางตำแหน่งและทรัพย์สินให้มีความชัดเจนเหมาะสม เป็นประโยชน์ต่อบริษัท โดยราคาซื้อทรัพย์สินที่ใช้งานแล้วอ้างอิงจากราคาคาตลาดเป็นราคาที่เหมาะสมผล</p>
	<div> <div>รายได้จากการขาย</div> <div>บริษัทขายสินค้าให้ WIC</div> </div>	0.009	--	<p>ในปี 2563 บริษัทขายเครื่องตั้งถังยุงให้ WIC เพื่อนำไปเป็นของขวัญแก่ลูกค้า ในราคา และเงื่อนไขเป็นไปตามการค้าปกติทั่วไป ปัจจุบันบริษัทได้รับชำระค่าสินค้าเป็นที่เรียบร้อยแล้ว</p>

บุคคลที่เกี่ยวข้องกับ	ลักษณะธุรกิจ	มูลค่ารายการ (ล้านบาท)		ลักษณะความสัมพันธ์
		งวด 12 เดือนสิ้นสุด 31 ธ.ค. 2563	งวด 12 เดือนสิ้นสุด 31 ธ.ค. 2564	
4. บริษัท วินเนอร์รี่ คอร์ปอเรชั่น จำกัด(WIC) (ต่อ)	ดูหน้การต้า	0.009	--	ความเห็นคณะกรรมการตรวจสอบ ที่ประชุมคณะกรรมการตรวจสอบ ครั้งที่ 1/2565 เมื่อวันที่ 25 กุมภาพันธ์ 2565 ได้รับทราบรายการที่ เกิดขึ้นระหว่างบริษัท หรือบริษัทย่อยกับบุคคลที่อาจมี ความขัดแย้งทางผลประโยชน์ว่า รายการดังกล่าวเป็น รายการประเภทธุรกิจปกติ มีเงื่อนไขการค้าทั่วไปเสมือน กับทำรายการกับบุคคลอื่น

บุคคลที่เกี่ยวข้องกับ	ลักษณะธุรกิจ	มูลค่ารายการ (ล้านบาท)		ลักษณะความสัมพันธ์
		งวด 12 เดือนสิ้นสุด 31 ธ.ค. 2563	งวด 12 เดือนสิ้นสุด 31 ธ.ค. 2564	
5. บริษัท ไปโอพูล จำกัด (BIO) (ต่อ)				<p>ความเห็นคณะกรรมการตรวจสอบ</p> <p>ที่ประชุมคณะกรรมการตรวจสอบ ครั้งที่ 1/2565 เมื่อวันที่ 25 กุมภาพันธ์ 2565 ได้รับทราบรายการที่เกิดขึ้นระหว่างบริษัท หรือบริษัทย่อยกับบุคคลที่อาจมีความขัดแย้งทางผลประโยชน์ว่า การแต่งตั้งให้บริษัทเป็น exclusive distributor เป็นไปเพื่อจัดความขัดแย้งทางผลประโยชน์ระหว่างบริษัทกับ BIO ในช่วงระหว่างที่ BIO ยังคงเปิดดำเนินการเนื่องด้วยเหตุผลของระยะเวลาในการขอใบอนุญาตนำเข้ายาตราวจิเคราะห์เลือดใหม่ในนามบริษัทที่ใช้เวลานาน กอปรกับแนวโน้มการใช้สินค้าดังกล่าวลดลง โดยหากความต้องการสินค้าที่บริษัทซื้อจาก BIO ลดลง ฝ่ายบริหารจะดำเนินการจัดหาขายตามหลักการ BIO นั้น สมเหตุสมผล โดยราคาซื้อขายที่ตกลงกันเป็นราคาที่สมเหตุสมผล และเป็นประโยชน์กับบริษัทและบริษัทย่อย</p>

บุคคลที่เกี่ยวข้องกับ	ลักษณะธุรกิจ	มูลค่ารายการ (ล้านบาท)		ลักษณะความสัมพันธ์
		งวด 12 เดือนสิ้นสุด 31 ธ.ค. 2563	งวด 12 เดือนสิ้นสุด 31 ธ.ค. 2564	
6. บริษัท แพนไซเบอร์ 1999 จำกัด (PAN) (ต่อ)	<p>ซื้อสินค้าและบริการ บริษัททยอยซื้อชิ้นส่วนสินค้าประกอบ เครื่องตั้งตู้จาก PAN</p> <p>เจ้าหนี้การค้า</p>	<p>0.27</p> <p>--</p>	--	<p>ในปี 2563 บริษัททยอยซื้อสินค้า และชิ้นส่วนสินค้า ประกอบเครื่องตั้งตู้จาก PAN เพื่อจัดโครงสร้างกลุ่ม บริษัท สำหรับการเตรียมความพร้อมในการนำบริษัทเข้า จดทะเบียนในตลาดหลักทรัพย์ และขจัดความขัดแย้ง ทางผลประโยชน์ที่อาจเกิดขึ้นในอนาคต ในราคาต้นทุน สินค้าบวกกำไรส่วนเพิ่มร้อยละ 10 อ้างอิงจากต้นทุน ในการดำเนินการ และเงื่อนไขเป็นไปตามการค้าปกติ ทั่วไป ซึ่งในปี 2563 บริษัททยอยได้ชำระรายการเจ้าหนี้ ดังกล่าวให้ PAN เรียบร้อยแล้ว และ ณ วันที่ 31 ธ.ค. 2563 บริษัททยอย ไม่มีรายการดังกล่าว</p> <p>ความเห็นคณะกรรมการตรวจสอบ</p> <p>ที่ประชุมคณะกรรมการตรวจสอบ ครั้งที่ 1/2565 เมื่อวันที่ 25 กุมภาพันธ์ 2565 ได้รับทราบรายการที่ เกิดขึ้นระหว่างบริษัท หรือบริษัทย่อยกับบุคคลที่อาจมี ความขัดแย้งทางผลประโยชน์ว่า รายการดังกล่าวเป็น รายการประเภท ธุริกปกติ โดยบริษัทมีความจำเป็น ต้องเข้าทำรายการดังกล่าว เนื่องจากการจัดโครงสร้าง กลุ่มบริษัทให้มีความชัดเจนเหมาะสม เป็นประโยชน์ ต่อบริษัท โดยราคาซื้อสินค้าอ้างอิงจากราคาตลาด เป็น ราคาที่สมเหตุสมผล</p>
7. บริษัท วินเนอร์รี่ เทรตติ้ง จำกัด (WTR)	<p>จ่ายเงินปันผล</p> <p>บริษัทจ่ายเงินปันผลให้ WTR</p>	--	27.22	<p>บริษัทจ่ายเงินปันผลประจำปี 2563 จากกำไรสะสมที่ ยังไม่จัดสรรให้แก่ผู้ถือหุ้นของบริษัทตามสัดส่วนการ ถือหุ้นในอัตราหุ้นละ 0.1489 บาท รวมเป็นเงิน 41.69 ล้านบาท ตามมติที่ประชุมคณะกรรมการบริษัท ครั้งที่ 2/2564 เมื่อวันที่ 24 กุมภาพันธ์ 2564 โดยบริษัทจ่าย เงินปันผลให้กับ WTR รวมเป็นเงิน 27.22 ล้านบาท ใน ฐานะผู้ถือหุ้นในบริษัท คิดเป็นสัดส่วนร้อยละ 65.28 ของทุนจดทะเบียน โดยได้นำเสนอที่ประชุมสามัญผู้ถือหุ้น ประจำปี 2564 เมื่อวันที่ 23 เมษายน 2564 ซึ่งได้ดำเนินการ จ่ายเงินปันผลเมื่อวันที่ 28 เมษายน 2564</p>

บุคคลที่เกี่ยวข้องกับ	ลักษณะธุรกิจ	มูลค่ารายการ (ล้านบาท)		ลักษณะความสัมพันธ์
		งวด 12 เดือนสิ้นสุด 31 ธ.ค. 2563	งวด 12 เดือนสิ้นสุด 31 ธ.ค. 2564	
7. บริษัท วินเนอร์รี่ เทรตติ้ง จำกัด (WTR) (ต่อ)				<p>ความเห็นคณะกรรมการตรวจสอบ</p> <p>ที่ประชุมคณะกรรมการตรวจสอบ ครั้งที่ 1/2565 เมื่อวันที่ 25 กุมภาพันธ์ 2565 ได้รับความยินยอมผลการจ่ายปันผล การจ่ายเงินปันผล ซึ่งได้ดำเนินการจ่ายเงินปันผล ตามมติที่ประชุมคณะกรรมการบริษัท ครั้งที่ 2/2564 ซึ่งได้รายงานต่อที่ประชุมสามัญผู้ถือหุ้นประจำปี 2564 บริษัทและบริษัทย่อยชำระค่าสาธารณูปโภคและค่าส่วนกลางให้ WHO ตามเงื่อนไขสัญญาเช่าพื้นที่ อาคารสำนักงาน และอาคารคลังสินค้า โดย WHO เรียกเก็บค่าสาธารณูปโภคจากบริษัทและบริษัทย่อยตามจริง และเรียกเก็บค่าส่วนกลางจากบริษัทและบริษัทย่อยในอัตรา 50 บาทต่อตารางเมตรต่อเดือนสำหรับอาคารสำนักงาน และ 11 บาทต่อตารางเมตรต่อเดือนสำหรับอาคารคลังสินค้า (WHO กำหนดอัตราค่าส่วนกลาง อาคารสำนักงาน และอาคารคลังสินค้าตามต้นทุนที่เกิดขึ้นจริง) โดยบริษัทและบริษัทย่อยชำระค่าส่วนกลางให้ WHO ตามสัดส่วนพื้นที่เช่าจริง ปัจจุบันบริษัทและบริษัทย่อยได้ชำระค่าใช้จ่ายค้างจ่ายดังกล่าวให้กับ WHO เป็นที่เรียบร้อยแล้ว เมื่อวันที่ 29 ตุลาคม 2564 ทั้งนี้ อัตราเรียกเก็บดังกล่าวมีผลตามเงื่อนไขสัญญาเช่าที่ผลตั้งแต่วันที่ 1 มกราคม 2563 เป็นต้นไป</p>

บุคคลที่เกี่ยวข้องกับ	ลักษณะธุรกิจ	มูลค่ารายการ (ล้านบาท)		ลักษณะความสัมพันธ์
		งวด 12 เดือนสิ้นสุด 31 ธ.ค. 2563	งวด 12 เดือนสิ้นสุด 31 ธ.ค. 2564	
7. บริษัท วินเนอร์รี่ เทคดิง จำกัด (WTR) (ต่อ)	สินทรัพย์ทางการเงินไม่หมุนเวียน บริษัทมีเงินประกันการเช่าอาคาร สำนักงานกับ (WTR) ³	--	0.09	บริษัทชำระค่าหลักประกันสัญญาตามเงื่อนไขสัญญาเช่า พื้นที่อาคารสำนักงานให้ (WTR) เพื่อเป็นหลักประกัน ความเสียหายที่อาจเกิดขึ้นกับพื้นที่เช่า อัตราดังกล่าว มีผลตามเงื่อนไขสัญญาเช่าตั้งแต่วันที่ 28 ธ.ค. 2564 เป็นต้นไป
	สินทรัพย์สิทธิการใช้-สิทธิ	--	0.79	ความเห็นคณะกรรมการตรวจสอบ ที่ประชุมคณะกรรมการตรวจสอบ ครั้งที่ 1/2565 เมื่อ วันที่ 25 กุมภาพันธ์ 2565 ได้รับทราบรายการที่เกิดขึ้น ระหว่างบริษัท หรือบริษัทย่อยกับบุคคลที่อาจมีความ ขัดแย้งทางผลประโยชน์ดังกล่าว
	หนี้สินตามสัญญาเช่า	--	0.79	การเช่าพื้นที่สำนักงาน : รายการดังกล่าวเป็นรายการ ประเภท สินทรัพย์หรือบริการ บริษัทเช่าพื้นที่สำนักงาน ตั้งแต่เริ่มต้นในธุรกิจ โดยที่ผ่านมา มีการลงทุนปรับปรุง สำนักงานอย่างต่อเนื่อง นอกจากนี้ ทำเลที่ตั้งสำนักงาน ยังอยู่ใกล้ที่ตั้งคลังสินค้า ทำให้มีความคล่องตัวใน การบริหารจัดการ คณะกรรมการตรวจสอบจึงเห็นว่ การทำเช่าเป็นระยะยาว และเงื่อนไขการเช่าจากการ เจรจาต่อรองระหว่างผู้ให้เช่ากับผู้เช่าผู้เช่าผู้เช่าผู้เช่า โดยอัตราค่าเช่าเป็นอัตราที่เหมาะสมและสมเหตุสมผล เป็นไปตามราคาประเมิน ซึ่งอ้างอิงจากผู้ประเมินราคา อิสระ ที่ได้รับความเห็นชอบจากสำนักงาน ก.ล.ต.

บุคคลที่เกี่ยวข้องกัน	ลักษณะธุรกิจ	มูลค่ารายการ (ล้านบาท)		ลักษณะความสัมพันธ์
		งวด 12 เดือนสิ้นสุด 31 ธ.ค. 2563	งวด 12 เดือนสิ้นสุด 31 ธ.ค. 2564	
8. Dara Investment Limited (ดารา อินเวสต์เม้นท์ ลิมิเต็ด)	<p>จ่ายเงินปันผล</p> <p>บริษัทจ่ายเงินปันผลให้ Dara Investment Limited (HK)</p>	--	8.13	<p>บริษัทจ่ายเงินปันผลประจำปี 2563 จากกำไรสะสมที่ยังไม่จัดสรรให้แก่ผู้ถือหุ้นของบริษัทตามสัดส่วนการถือหุ้นในอัตราหุ้นละ 0.1489 บาท รวมเป็นเงิน 41.69 ล้านบาท ตามมติที่ประชุมคณะกรรมการบริษัทครั้งที่ 2/2564 เมื่อวันที่ 24 กุมภาพันธ์ 2564 โดยบริษัทจ่ายเงินปันผลให้กับ Dara Investment Limited (HK) รวมเป็นเงิน 8.13 ล้านบาท ในฐานะผู้ถือหุ้นในบริษัทคิดเป็นสัดส่วนร้อยละ 19.50 ของทุนจดทะเบียน โดยได้นำเสนอที่ประชุมสามัญผู้ถือหุ้นประจำปี 2564 เมื่อวันที่ 23 เมษายน 2564 ซึ่งได้ดำเนินการจ่ายเงินปันผลเมื่อวันที่ 28 เมษายน 2564</p> <p>ความเห็นคณะกรรมการตรวจสอบ</p> <p>ที่ประชุมคณะกรรมการตรวจสอบ ครั้งที่ 1/2565 เมื่อวันที่ 25 กุมภาพันธ์ 2565 ได้รับทราบโดยหลักการการจ่ายเงินปันผล ซึ่งได้ดำเนินการจ่ายเงินปันผลตามมติที่ประชุมคณะกรรมการบริษัท ครั้งที่ 2/2564 ซึ่งได้รายงานต่อที่ประชุมสามัญผู้ถือหุ้นประจำปี 2564</p>

บุคคลที่เกี่ยวข้องกัน	ลักษณะธุรกิจ	มูลค่ารายการ (ล้านบาท)		ลักษณะความสัมพันธ์
		งวด 12 เดือนสิ้นสุด 31 ธ.ค. 2563	งวด 12 เดือนสิ้นสุด 31 ธ.ค. 2564	
9. บริษัท วินเนอร์รี่ (ไทยแลนด์) จำกัด (WTH)	รายได้จากการขายและบริการ บริษัทย่อยขายสินค้าให้ (WTH)	--	0.03	บริษัทขายสินค้าชุดตรวจ COVID-19 ให้กับ WTH เพื่อ นำไปเป็นของขวัญแก่ลูกค้า ในราคาและเงื่อนไขเป็นไป ตามการค้าปกติทั่วไป ปัจจุบันบริษัทได้รับชำระค่าสินค้า เป็นที่เรียบร้อยแล้ว เมื่อวันที่ 30 ธ.ค.2564 WTH ได้เข้าช่วงพ้นที่จากบริษัทย่อยเพื่อจัดเก็บสินค้า ระยะเวลา 36 เดือนตั้งแต่วันที่ 01 ธันวาคม 2565 ถึง 30 พฤศจิกายน 2567 ราคาอ้างอิงค่าเข้าจากการประเมิน อิสระที่ได้รับความเห็นชอบจาก กสท คัดราคาส่วนเพิ่ม ร้อยละ 5 จากราคาประเมิน ความเห็นคณะกรรมการตรวจสอบ ที่ประชุมคณะกรรมการตรวจสอบ ครั้งที่ 1/2565 เมื่อวันที่ 25 กุมภาพันธ์ 2565 ได้รับทราบรายการที่เกิดขึ้น ระหว่างบริษัทหรือบุคคลที่อาจมีความขัดแย้งทาง ผลประโยชน์ว่า รายการดังกล่าวเป็นรายการประเภท ธุรกิจปกติ มีเงื่อนไขการค้าทั่วไปเสมือนกับทำรายการ กับบุคคลอื่น บริษัทย่อยขายรถยนต์สำหรับขนส่งสินค้าให้ (WTH) เพื่อนำไปใช้ในการปฏิบัติงานบริการลูกค้า ในราคา ที่ตกลงร่วมกันจากการประเมินราคาตลาด ปัจจุบันได้รับ การชำระเมื่อวันที่ 25 ม.ค.2565 เรียบร้อยแล้ว ความเห็นคณะกรรมการตรวจสอบ ที่ประชุมคณะกรรมการตรวจสอบ ครั้งที่ 1/2565 เมื่อวันที่ 25 กุมภาพันธ์ 2565 ได้รับทราบรายการ ที่เกิดขึ้นระหว่างบริษัทย่อยหรือบุคคลที่อาจมีความ ขัดแย้งทางผลประโยชน์ว่า รายการดังกล่าวเป็นรายการ ประเภทธุรกิจปกติ ในราคาที่ตกลงร่วมกันจากการ ประเมินราคาตลาด
	รายได้อื่น	--	0.01	
	รายได้ค่าเช่าและบริการ	--	--	
	ลูกหนี้การค้า-บริษัทที่เกี่ยวข้องกัน	--	--	
	ขายสินทรัพย์ บริษัทย่อยขายรถยนต์ให้ (WTH)	--	0.30	
	ลูกหนี้การค้า-บริษัทที่เกี่ยวข้องกัน	--	0.33	

บุคคลที่เกี่ยวข้องกับ	ลักษณะธุรกิจ	มูลค่ารายการ (ล้านบาท)		ลักษณะความสัมพันธ์
		งวด 12 เดือนสิ้นสุด 31 ธ.ค. 2563	งวด 12 เดือนสิ้นสุด 31 ธ.ค. 2564	
10. บริษัท วี 2 โลจิสติกส์ จำกัด (V2LO)	รายได้จากการขายและบริการ บริษัทย่อยขายสินค้าให้ (V2LO)	--	0.04	บริษัทขายสินค้าชุดตรวจ COVID-19 ให้กับ (V2LO) เพื่อนำไปเป็นของขวัญแก่ลูกค้า ในราคาและเงื่อนไขเป็นไปตามการค้าปกติทั่วไป ปัจจุบันบริษัทได้รับชำระค่าสินค้าเป็นที่เรียบร้อยแล้ว เมื่อวันที่ 17 และ 24 ม.ค. 2565
	ลูกหนี้การค้า-บริษัทที่เกี่ยวข้องกัน	--	0.04	ความเห็นคณะกรรมการตรวจสอบ ที่ประชุมคณะกรรมการตรวจสอบ ครั้งที่ 1/2565 เมื่อวันที่ 25 กุมภาพันธ์ 2565 ได้รับทราบรายการที่เกิดขึ้นระหว่างบริษัทหรือกับบุคคลที่อาจมีความขัดแย้งทางผลประโยชน์ว่า รายการดังกล่าวเป็นรายการประเภทธุรกิจปกติ มีเงื่อนไขการค้าทั่วไปเสมือนกับทำรายการกับบุคคลอื่น

หมายเหตุ :

/1 บริษัทฯจ้างบริษัท เค.ที.แอฟโพรซัล จำกัด (ผู้ประเมินรายใหม่) ผู้ประเมินราคาที่ได้รับความเห็นชอบจากสำนักงาน ก.ล.ต. ในการเข้าประเมินอาคารเลขที่ 634/4 ซอยรามคำแหง 39 (เทพลีลา 1) แขวงวังทองหลาง เขตวังทองหลาง กรุงเทพมหานคร โดยนางสาวกัลลวี จงตั้งสัจธรรม เลขที่ผู้ประเมิน ๖๖.179 ได้เข้าประเมินราคาเมื่อวันที่ 3 มีนาคม 2564 ที่ผ่านมา จากข้อมูลในรายงานประเมินค่าเช่าของผู้ประเมินราคาอิสระ ผู้ประเมินไม่ได้แสดงค่าเช่าเป็นอัตราค่าเช่าต่อตร.ม.ต่อเดือน เนื่องจาก มีพื้นที่ทั้งอาคาร 1,942.23 ตร.ม. แต่มีพื้นที่ใช้สอยที่ผู้ให้เช่าสามารถปล่อยเช่าได้เพียง 1,392.58 ตร.ม. (ไม่รวมพื้นที่ส่วนกลาง อาทิ โถงทางเดินภายในอาคาร บันไดขึ้น-ลง โถงต้อนรับ ลิฟต์โดยสาร ห้องครัวชั้น 2-4 ห้องนำชาย-หญิง ชั้น 1-4 และห้องปั้มน้ำ โดยหากคำนวณจากค่าเช่าทั้งอาคารหารด้วยพื้นที่ใช้สอยที่ผู้ให้เช่าสามารถปล่อยเช่าได้ จะมีผลให้ค่าเช่าและค่าส่วนกลางที่กำหนดในสัญญาเช่าสูงกว่าราคาประเมินคิดเป็นร้อยละ 1.72 ซึ่งเป็นส่วนแตกต่างที่ไม่มีนัยสำคัญ

/2

ผู้เช่า	WINMED	AND
อาคารสำนักงาน		
พื้นที่เช่า	1,708.98 ตร.ม.	131.91 ตร.ม.
ค่าเช่าต่อเดือน*	337,632.73 บาท	24,447.48 บาท
ค่าบริการต่อเดือน	85,449.23 บาท	6,595.27บาท
ระยะเวลาเช่า	6 ปี ตั้งแต่ 1 ม.ค.2563 - 31 ธ.ค.2568	6 ปี ตั้งแต่ 1ม.ค.2563 - 31 ธ.ค.2568
ระยะเวลาจ่ายค่าเช่าและค่าส่วนกลางล่วงหน้า	4 เดือน	4 เดือน
เงินประกันความเสียหาย	1,700,000 บาท	130,000 บาท
อาคารคลังสินค้า		
พื้นที่เช่า	946.86 ตร.ม.	880.05 ตร.ม.
ค่าเช่าต่อเดือน*	94,686.00 บาท	88,005.00 บาท
ค่าบริการต่อเดือน	10,415.46 บาท	9,680.55 บาท
ระยะเวลาเช่า	20 ปี ตั้งแต่ 1 ม.ค.2563 - 31 ธ.ค.2582	20 ปีตั้งแต่ 1ม.ค.2563 - 31 ธ.ค.2582
ระยะเวลาจ่ายค่าเช่าและค่าส่วนกลางล่วงหน้า	36 เดือน	36 เดือน
เงินประกันความเสียหาย	3,800,000 บาท	3,600,000 บาท

หมายเหตุ : * ค่าเช่าอ้างอิงจากราคาประเมิน ซึ่งประเมินโดยผู้ประเมินราคาอิสระที่ได้รับความเห็นชอบจากสำนักงาน ก.ล.ต./1 ทั้งนี้ การเช่าอาคารสำนักงานและคลังสินค้า บริษัทและบริษัทย่อยบันทึกเป็นสินทรัพย์ และตัดค่าใช้จ่ายเป็นค่าเสื่อมราคา และดอกเบี้ยจ่าย ซึ่งเป็นไปตามมาตรฐานบัญชีฉบับที่ 16 ซึ่งมีผลบังคับใช้ตั้งแต่วันที่ 1 ม.ค. 2563 เป็นต้นไป

- คู่สัญญาตกลงให้ปรับเพิ่มค่าเช่า และค่าบริการส่วนกลางร้อยละ 5 ทุก 3 ปี
- หากผู้เช่ามีความประสงค์จะเช่าพื้นที่เช่าต่อไปอีก ผู้ให้เช่าตกลงให้ผู้เช่าได้สิทธิในการต่อสัญญาเช่าก่อนบุคคลอื่นภายใต้เงื่อนไขและข้อตกลงที่มีอยู่ตามสัญญาฉบับนี้ยกเว้นอัตราค่าเช่าใหม่ตามที่ผู้ประเมินอิสระและค่าบริการส่วนกลางตามที่ได้รับจากผู้ให้เช่า ถ้าและผู้เช่าไม่ประสงค์จะใช้สิทธิดังกล่าวแล้ว ผู้ให้เช่าจึงสามารถนำพื้นที่เช่าออกให้บุคคลอื่นเช่าได้
- กรณีที่ผู้เช่าไม่มีความประสงค์จะเช่าอาคารสำนักงาน หรือคลังสินค้าตามสัญญานี้ต่อไป ผู้เช่ามีสิทธิบอกเลิกสัญญาเช่าได้ โดยมีหนังสือบอกกล่าวให้ผู้ให้เช่าล่วงหน้าไม่น้อยกว่า 90 วัน โดยผู้ให้เช่าตกลงไม่เรียกร้องค่าเสียหายและค่าตอบแทนจากผู้เช่า
- รายละเอียดเพิ่มเติม หัวข้อ 5 ทรัพย์สินที่ใช้ในการประกอบธุรกิจ 5.3.1 สัญญาเช่า
- บริษัทย่อยประสบปัญหาการดำเนินธุรกิจจากสถานการณ์การแพร่ระบาดของโรคติดเชื้อไวรัสโคโรนา 2019 (COVID-19) จึงได้ทำหนังสือขอยกเว้นค่าเช่าและค่าบริการส่วนกลาง อาคารสำนักงาน และคลังสินค้ากับ WHO โดยบริษัทย่อยได้รับการตอบรับในการยกเว้นการคิดค่าเช่าและค่าบริการส่วนกลาง อาคารสำนักงาน และคลังสินค้าตั้งแต่วันที่ 1 พ.ค.2563 - 30 เม.ย.2564 จาก WHO เมื่อวันที่ 22 พ.ค.2563 ที่ผ่านมา
- เมื่อวันที่ 29 เม.ย. 2564 บริษัทย่อย ได้ทำหนังสือขอยกเว้นค่าเช่าและค่าบริการส่วนกลาง อาคารสำนักงาน และคลังสินค้ากับ WHO ครั้งที่ 2 โดยบริษัทย่อยได้รับการตอบรับในการยกเว้นการคิดค่าเช่าและค่าบริการส่วนกลาง อาคารสำนักงาน และคลังสินค้าตั้งแต่วันที่ 1 พ.ค.2564 - 30 เม.ย.2565 จาก WHO เมื่อวันที่ 14 พ.ค.2564 ที่ผ่านมา

ผู้เช่า	WINMED
อาคารสำนักงาน เลขที่ 636/3	
พื้นที่เช่า	116.77 ตร.ม.
ระยะเวลาเช่า	1-3 ปี ตั้งแต่ 28 ธ.ค.2564 - 31 ธ.ค.2565
ค่าเช่าต่อเดือน*	17,515.50 บาท
ค่าบริการต่อเดือน	5,838.50 บาท
รวมค่าเช่าและ ค่าบริการส่วนกลางต่อเดือน	23,354.00 บาท
ระยะเวลาเช่า	4-6ปี ตั้งแต่ 01 ม.ค.2566 - 31 ธ.ค.2568
ค่าเช่าต่อเดือน*	18,449.66 บาท
ค่าบริการต่อเดือน	5,838.50 บาท
รวมค่าเช่าและ ค่าบริการส่วนกลางต่อเดือน	24,288.16 บาท
เงินประกันความเสียหาย	93,400.00 บาท

หมายเหตุ : * ค่าเช่าอ้างอิงจากราคาประเมิน ซึ่งประเมินโดยผู้ประเมินราคาอิสระ ทั้งนี้ การเช่าอาคารสำนักงาน บริษัทบันทึกเป็นสินทรัพย์ และตัดค่าใช้จ่ายเป็นค่าเสื่อมราคา และดอกเบี้ยจ่าย ซึ่งเป็นไปตามมาตรฐานบัญชีฉบับที่ 16 ซึ่งมีผลบังคับใช้ตั้งแต่วันที่ 1 ม.ค. 2563 เป็นต้นไป

- คูสัญญาตกลงให้ปรับเพิ่มค่าเช่า และค่าบริการส่วนกลาง ทุก 3 ปี
- หากผู้เช่ามีความประสงค์จะเช่าพื้นที่เช่าต่อไปอีก ผู้ให้เช่าตกลงให้ผู้เช่าได้สิทธิในการต่อสัญญาเช่าก่อนบุคคลอื่นภายใต้เงื่อนไขและข้อตกลงที่มีอยู่ตามสัญญาฉบับนี้ ยกเว้นอัตราค่าเช่าใหม่ตามที่ได้รับจากผู้ประเมินอิสระและค่าบริการส่วนกลางตามที่ได้รับจากผู้ให้เช่า ถ้าและผู้เช่าไม่ประสงค์จะใช้สิทธิดังกล่าวแล้ว ผู้ให้เช่าจึงสามารถนำพื้นที่เช่าออกให้บุคคลอื่นเช่าได้
- กรณีที่ผู้เช่าไม่มีความประสงค์จะเช่าอาคารสำนักงาน หรือคลังสินค้าตามสัญญานี้ต่อไป ผู้เช่ามีสิทธิบอกเลิกสัญญาเช่าได้ โดยมีหนังสือบอกกล่าวให้ผู้ให้เช่าล่วงหน้าไม่น้อยกว่า 90 วัน โดยผู้ให้เช่าตกลงไม่เรียกร้องค่าเสียหายและค่าตอบแทนจากผู้เช่า

งบการเงิน และรายงานของผู้สอบบัญชีรับอนุญาต

บริษัท วินเนอร์ยี่ เมดิคอล จำกัด (มหาชน) และบริษัทย่อย

สำหรับปีสิ้นสุดวันที่ 31 ธันวาคม 2564

รายงานของผู้สอบบัญชีรับอนุญาต

เสนอ คณะกรรมการและผู้ถือหุ้นบริษัท วินเนอร์รี่ เมดิคอล จำกัด (มหาชน)

ความเห็น

ข้าพเจ้าได้ตรวจสอบงบการเงินรวมและงบการเงินเฉพาะกิจการของบริษัท วินเนอร์รี่ เมดิคอล จำกัด (มหาชน) และบริษัทย่อย และของเฉพาะบริษัท วินเนอร์รี่ เมดิคอล จำกัด (มหาชน) ตามลำดับ ซึ่งประกอบด้วยงบแสดงฐานะการเงินรวมและงบแสดงฐานะการเงินเฉพาะกิจการ ณ วันที่ 31 ธันวาคม 2564 งบกำไรขาดทุนเบ็ดเสร็จรวมและงบกำไรขาดทุนเบ็ดเสร็จเฉพาะกิจการ งบแสดงการเปลี่ยนแปลงส่วนของผู้ถือหุ้นรวมและงบแสดงการเปลี่ยนแปลงส่วนของผู้ถือหุ้นเฉพาะกิจการ และงบกระแสเงินสดรวมและงบกระแสเงินสดเฉพาะกิจการ สำหรับปีสิ้นสุดวันเดียวกันและหมายเหตุประกอบงบการเงิน รวมถึงสรุปนโยบายการบัญชีที่สำคัญ

ข้าพเจ้าเห็นว่า งบการเงินรวมและงบการเงินเฉพาะกิจการข้างต้นนี้ แสดงฐานะการเงินรวมและฐานะการเงินเฉพาะกิจการของบริษัท วินเนอร์รี่ เมดิคอล จำกัด (มหาชน) และบริษัทย่อย และของเฉพาะบริษัท วินเนอร์รี่ เมดิคอล จำกัด (มหาชน) ตามลำดับ ณ วันที่ 31 ธันวาคม 2564 ผลการดำเนินงานรวมและผลการดำเนินงานเฉพาะกิจการ และกระแสเงินสดรวมและกระแสเงินสดเฉพาะกิจการสำหรับปีสิ้นสุดวันเดียวกัน โดยถูกต้องตามที่ควรในสาระสำคัญตามมาตรฐานการรายงานทางการเงิน

เกณฑ์ในการแสดงความเห็น

ข้าพเจ้าได้ปฏิบัติตามตรวจสอบตามมาตรฐานการสอบบัญชี ความรับผิดชอบของข้าพเจ้าได้กล่าวไว้ในวรรคความรับผิดชอบของผู้สอบบัญชีต่อการตรวจสอบงบการเงินในรายงานของข้าพเจ้า ข้าพเจ้ามีความเป็นอิสระจากกลุ่มบริษัทตามข้อกำหนดจรรยาบรรณของผู้ประกอบวิชาชีพบัญชีที่กำหนดโดยสภาวิชาชีพบัญชีในส่วนที่เกี่ยวข้องกับการตรวจสอบงบการเงิน และข้าพเจ้าได้ปฏิบัติตามความรับผิดชอบด้านจรรยาบรรณอื่น ๆ ซึ่งเป็นไปตามข้อกำหนดเหล่านี้ ข้าพเจ้าเชื่อว่าหลักฐานการสอบบัญชีที่ข้าพเจ้าได้รับเพียงพอและเหมาะสมเพื่อใช้เป็นเกณฑ์ในการแสดงความเห็นของข้าพเจ้า

เรื่องสำคัญในการตรวจสอบ

เรื่องสำคัญในการตรวจสอบคือเรื่องต่าง ๆ ที่มีนัยสำคัญที่สุด ตามดุลยพินิจของผู้ประกอบวิชาชีพของข้าพเจ้าในการตรวจสอบงบการเงินรวมและงบการเงินเฉพาะกิจการสำหรับปีปัจจุบัน ข้าพเจ้าได้นำเรื่องเหล่านี้มาพิจารณาในบริบทของการตรวจสอบงบการเงินรวมและงบการเงินเฉพาะกิจการ โดยรวมและในการแสดงความเห็นของข้าพเจ้า ทั้งนี้ ข้าพเจ้าไม่ได้แสดงความเห็นแยกต่างหากสำหรับเรื่องเหล่านี้

การรับรู้รายได้

ความเสี่ยง

บริษัทรับรู้รายได้เมื่อบริษัทได้ส่งมอบและโอนอำนาจควบคุมในสินค้าให้แก่ลูกค้าแล้ว ซึ่งรายได้จากการขายของบริษัทมีจำนวนเป็นสาระสำคัญต้องบ่งกำไรขาดทุนเบ็ดเสร็จ ประกอบกับบริษัทมีรายการขายกับลูกค้าเป็นจำนวนมากซึ่งมีข้อตกลงและเงื่อนไขที่มีความหลากหลาย เช่น การขายที่แจ้งหนี้แล้วแต่ยังไม่ส่งมอบสินค้า และการขายที่โอนการควบคุมในสินค้าแต่ยังไม่ได้เรียกชำระ ทำให้ต้องมีการพิจารณาเป็นพิเศษเกี่ยวกับช่วงเวลาที่ยังไม่ครบถ้วนที่บริษัทโอนอำนาจการควบคุมในสินค้าให้แก่ลูกค้า ดังนั้นข้าพเจ้าจึงพิจารณาเรื่องดังกล่าวเป็นเรื่องสำคัญในการตรวจสอบ

วิธีการตอบสนองความเสี่ยงโดยผู้สอบบัญชี

ข้าพเจ้าได้ตรวจสอบให้มั่นใจอย่างสมเหตุสมผลว่าบริษัทได้มีการรับรู้รายได้ตามหลักการสำคัญของมาตรฐานการรายงานทางการเงินฉบับที่ 15 เรื่อง รายได้จากสัญญาที่ทำกับลูกค้า ดังนี้

1. ทำความเข้าใจกระบวนการและทดสอบความมีประสิทธิภาพของการควบคุมภายในที่สำคัญที่เกี่ยวข้องกับการรับรู้รายได้ โดยให้ความสำคัญกับการทดสอบที่ตอบสนองเรื่องของความถูกต้องและช่วงเวลาในการรับรู้รายได้ในงบการเงินของบริษัท
2. สุ่มตัวอย่างรายการขายเพื่อพิจารณาช่วงเวลาที่ยังไม่ครบถ้วนที่บริษัทโอนอำนาจการควบคุมในสินค้าให้แก่ลูกค้าตามภาระที่ต้องปฏิบัติ เพื่อตรวจสอบความถูกต้องและเหมาะสมของการรับรู้รายได้ว่าเป็นไปตามเงื่อนไขที่ระบุไว้ในสัญญาหรือเอกสารการขาย และสอดคล้องกับนโยบายการรับรู้รายได้ของบริษัท
3. สุ่มตรวจสอบเอกสารประกอบรายการขายที่เกิดขึ้นในระหว่างปีและช่วงใกล้สิ้นรอบระยะเวลาบัญชี
4. สอบทานใบลดหนี้ที่บริษัทออกภายหลังวันสิ้นรอบระยะเวลาบัญชี
5. สุ่มตรวจนับสินค้าที่รับฝากและรับหนังสือยืนยันยอดเพื่อตรวจสอบการโอนอำนาจการควบคุมในสินค้าให้แก่ลูกค้า
6. ตรวจสอบรายการปรับปรุงบัญชีรายได้ที่สำคัญ เพื่อพิจารณาความเหมาะสมของการรับรู้รายได้จากการขายตลอดรอบระยะเวลาบัญชี

ข้อมูลอื่น

ผู้บริหารเป็นผู้รับผิดชอบต่อข้อมูลอื่น ข้อมูลอื่นประกอบด้วย ข้อมูลซึ่งรวมอยู่ในรายงานประจำปี แต่ไม่รวมถึงงบการเงินรวมและงบการเงินเฉพาะกิจการและรายงานของผู้สอบบัญชีที่อยู่ในรายงานประจำปีนั้น ซึ่งคาดว่ารายงานประจำปีจะถูกจัดเตรียมให้ข้าพเจ้าภายหลังวันที่ในรายงานของผู้สอบบัญชีนี้

ความเห็นของข้าพเจ้าต้องบ่งการเงินไม่ครอบคลุมถึงข้อมูลอื่นและข้าพเจ้าไม่ได้ให้ความเชื่อมั่นต่อข้อมูลอื่น

ความรับผิดชอบของข้าพเจ้าที่เกี่ยวกับการตรวจสอบงบการเงินคือ การอ่านและพิจารณาว่าข้อมูลอื่นมีความขัดแย้งที่มีสาระสำคัญกับงบการเงินรวมและงบการเงินเฉพาะกิจการหรือกับความรู้ที่ได้รับจากการตรวจสอบของข้าพเจ้าหรือปรากฏว่าข้อมูลอื่นมีการแสดงข้อมูลที่ขัดต่อข้อเท็จจริงอันเป็นสาระสำคัญหรือไม่

เมื่อข้าพเจ้าได้อ่านรายงานประจำปี หากข้าพเจ้าสรุปได้ว่าการแสดงข้อมูลที่ขัดต่อข้อเท็จจริงอันเป็นสาระสำคัญ ข้าพเจ้าจะสื่อสารเรื่องดังกล่าวกับผู้มีส่วนที่ในการกำกับดูแลเพื่อให้ผู้มีหน้าที่กำกับดูแลดำเนินการแก้ไขข้อมูลที่แสดงขัดต่อข้อเท็จจริง

ความรับผิดชอบของผู้บริหารและผู้มีหน้าที่ในการกำกับดูแลต้องการเงิน

ผู้บริหารมีหน้าที่รับผิดชอบในการจัดทำและนำเสนองบการเงินเหล่านี้โดยถูกต้องตามที่ควรตามมาตรฐานการรายงานทางการเงิน และรับผิดชอบเกี่ยวกับการควบคุมภายในที่ผู้บริหารพิจารณาว่าจำเป็นเพื่อให้สามารถจัดทำงบการเงินที่ปราศจากการแสดงข้อมูลที่ขัดต่อข้อเท็จจริงอันเป็นสาระสำคัญไม่ว่าจะเกิดจากการทุจริตหรือข้อผิดพลาด

ในการจัดทำงบการเงิน ผู้บริหารรับผิดชอบในการประเมินความสามารถของกลุ่มบริษัทในการดำเนินงานต่อเนื่องเปิดเผยเรื่องที่เกี่ยวข้องกับการดำเนินงานต่อเนื่อง (ตามความเหมาะสม) และการใช้เกณฑ์การบัญชีสำหรับการดำเนินงานต่อเนื่องเว้นแต่ผู้บริหารมีความตั้งใจที่จะเลิกกลุ่มบริษัทหรือหยุดดำเนินงานหรือไม่สามารถดำเนินงานต่อเนื่องต่อไปได้

ผู้มีหน้าที่ในการกำกับดูแลมีหน้าที่ในการสอดส่องดูแลกระบวนการในการจัดทำรายงานทางการเงินของกลุ่มบริษัท

ความรับผิดชอบของผู้สอบบัญชีต่อการตรวจสอบงบการเงิน

การตรวจสอบของข้าพเจ้ามีวัตถุประสงค์เพื่อให้ได้ความเชื่อมั่นอย่างสมเหตุสมผลว่า งบการเงินรวมและงบการเงินเฉพาะกิจการ โดยรวมปราศจากการแสดงข้อมูลที่ขัดต่อข้อเท็จจริงอันเป็นสาระสำคัญหรือไม่ ไม่ว่าเกิดจากการทุจริตหรือข้อผิดพลาด และเสนอรายงานของผู้สอบบัญชีซึ่งรวมความเห็นของข้าพเจ้าอยู่ด้วย ความเชื่อมั่นอย่างสมเหตุสมผลคือความเชื่อมั่นในระดับสูงแต่ไม่ได้เป็นการรับประกันว่าการปฏิบัติงานตรวจสอบตามมาตรฐานการสอบบัญชีจะสามารถตรวจพบข้อมูลที่ขัดต่อข้อเท็จจริงอันเป็นสาระสำคัญที่มีอยู่ได้เสมอไป ข้อมูลที่ขัดต่อข้อเท็จจริงอาจเกิดจากการทุจริตหรือข้อผิดพลาดและถือว่ามีความสำคัญเมื่อคาดการณ์อย่างสมเหตุสมผลได้ว่ารายการที่ขัดต่อข้อเท็จจริงแต่ละรายการหรือทุกรายการรวมกันจะมีผลต่อการตัดสินใจทางเศรษฐกิจของผู้ใช้งบการเงินจากการใช้งบการเงินเหล่านี้

ในการตรวจสอบของข้าพเจ้าตามมาตรฐานการสอบบัญชี ข้าพเจ้าได้ใช้ดุลยพินิจและการสังเกตและสงสัยเยี่ยงผู้ประกอบวิชาชีพตลอดการตรวจสอบ การปฏิบัติงานของข้าพเจ้ารวมถึง

- ระบุและประเมินความเสี่ยงจากการแสดงข้อมูลที่ขัดต่อข้อเท็จจริงอันเป็นสาระสำคัญในงบการเงินรวมและงบการเงินเฉพาะกิจการ ไม่ว่าเกิดจากการทุจริตหรือข้อผิดพลาด ออกแบบและปฏิบัติงานตามวิธีการตรวจสอบเพื่อตอบสนองต่อความเสี่ยงเหล่านั้น และได้หลักฐานการสอบบัญชีที่เพียงพอและเหมาะสมเพื่อเป็นเกณฑ์ในการแสดงความเห็นของข้าพเจ้า ความเสี่ยงที่ไม่พบข้อมูลที่ขัดต่อข้อเท็จจริงอันเป็นสาระสำคัญซึ่งเป็นผลมาจากการทุจริตจะสูงกว่าความเสี่ยงที่เกิดจากข้อผิดพลาด เนื่องจากการทุจริตอาจเกี่ยวกับการสมรู้ร่วมคิด การปลอมแปลงเอกสารหลักฐาน การตั้งใจละเว้นการแสดงผล การแสดงผลที่ไม่ตรงตามข้อเท็จจริงหรือการแทรกแซงการควบคุมภายใน
- ทำความเข้าใจในระบบการควบคุมภายในที่เกี่ยวข้องกับการตรวจสอบ เพื่อออกแบบวิธีการตรวจสอบที่เหมาะสมกับสถานการณ์ แต่ไม่ใช่เพื่อวัตถุประสงค์ในการแสดงความเห็นต่อความมีประสิทธิภาพของการควบคุมภายในของกลุ่มบริษัท
- ประเมินความเหมาะสมของนโยบายการบัญชีที่ผู้บริหารใช้และความสมเหตุสมผลของประมาณการทางบัญชีและการเปิดเผยข้อมูลที่เกี่ยวข้องซึ่งจัดทำขึ้น โดยผู้บริหาร
- สรุปเกี่ยวกับความเหมาะสมของการใช้เกณฑ์การบัญชีสำหรับการดำเนินงานต่อเนื่องของผู้บริหารและจากหลักฐานการสอบบัญชีที่ได้รับ สรุปว่ามีความไม่แน่นอนที่มีสาระสำคัญเกี่ยวกับเหตุการณ์หรือสถานการณ์ที่อาจเป็นเหตุให้เกิดข้อสงสัยอย่างมีนัยสำคัญต่อความสามารถของกลุ่มบริษัทในการดำเนินงานต่อเนื่องหรือไม่ ถ้าข้าพเจ้าได้ข้อสรุปว่ามีความไม่แน่นอนที่มีสาระสำคัญ ข้าพเจ้าต้องกล่าวไว้ในรายงานของผู้สอบบัญชีของข้าพเจ้าโดยให้ข้อสังเกตถึงการเปิดเผยข้อมูลในงบการเงินที่เกี่ยวข้อง หรือถ้าการเปิดเผยดังกล่าวไม่เพียงพอ ความเห็นของข้าพเจ้าจะเปลี่ยนแปลงไป ข้อสรุปของข้าพเจ้าขึ้นอยู่กับหลักฐานการสอบบัญชีที่ได้รับจนถึงวันที่ในรายงานของผู้สอบบัญชีของข้าพเจ้า อย่างไรก็ตาม เหตุการณ์หรือสถานการณ์ในอนาคตอาจเป็นเหตุให้กลุ่มบริษัทต้องหยุดการดำเนินงานต่อเนื่อง

- ประเมินการนำเสนอ โครงสร้างและเนื้อหาของงบการเงินโดยรวม รวมถึงการเปิดเผยข้อมูลว่างบการเงินรวมและงบการเงินเฉพาะกิจการแสดงรายการและเหตุการณ์ในรูปแบบที่ทำให้มีการนำเสนอข้อมูลโดยถูกต้องตามที่ควรหรือไม่
- ได้รับหลักฐานการสอบบัญชีที่เหมาะสมอย่างเพียงพอเกี่ยวกับข้อมูลทางการเงินของกิจการภายในกลุ่มหรือกิจกรรมทางธุรกิจภายในกลุ่มบริษัทเพื่อแสดงความเห็นต่องบการเงินรวม ข้าพเจ้ารับผิดชอบต่อการกำหนดแนวทาง การควบคุมดูแล และการปฏิบัติงานตรวจสอบกลุ่มบริษัท ข้าพเจ้าเป็นผู้รับผิดชอบแต่เพียงผู้เดียวต่อความเห็นของข้าพเจ้า

ข้าพเจ้าได้สื่อสารกับผู้มีหน้าที่ในการกำกับดูแลในเรื่องต่าง ๆ ที่สำคัญ ซึ่งรวมถึงขอบเขตและช่วงเวลาของการตรวจสอบตามที่ได้อ้างอิงไว้ ประเด็นที่มีนัยสำคัญที่พบจากการตรวจสอบรวมถึงข้อบกพร่องที่มีนัยสำคัญในระบบการควบคุมภายในหากข้าพเจ้าได้พบในระหว่างการตรวจสอบของข้าพเจ้า

ข้าพเจ้าได้ให้คำรับรองแก่ผู้มีหน้าที่ในการกำกับดูแลว่าข้าพเจ้าได้ปฏิบัติตามข้อกำหนดจรรยาบรรณที่เกี่ยวข้องกับความเป็นอิสระและได้สื่อสารกับผู้มีหน้าที่ในการกำกับดูแลเกี่ยวกับความสัมพันธ์ทั้งหมดตลอดจนเรื่องอื่นซึ่งข้าพเจ้าเชื่อว่ามีผลกระทบต่อความน่าเชื่อถือของข้าพเจ้าและมาตรการที่ข้าพเจ้าใช้เพื่อป้องกันไม่ให้ข้าพเจ้าขาดความเป็นอิสระ

จากเรื่องที่ได้สื่อสารกับผู้มีหน้าที่ในการกำกับดูแล ข้าพเจ้าได้พิจารณาเรื่องต่าง ๆ ที่มีนัยสำคัญมากที่สุดในการตรวจสอบงบการเงินรวมและงบการเงินเฉพาะกิจการในปัจจุบันและกำหนดเป็นเรื่องสำคัญในการตรวจสอบ ข้าพเจ้าได้อธิบายเรื่องเหล่านี้ในรายงานของผู้สอบบัญชีเว้นแต่กฎหมายหรือข้อบังคับไม่ให้เปิดเผยต่อสาธารณะเกี่ยวกับเรื่องดังกล่าว หรือในสถานการณ์ที่ยากที่จะเกิดขึ้น ข้าพเจ้าพิจารณาว่าไม่ควรสื่อสารเรื่องดังกล่าวในรายงานของข้าพเจ้าเพราะการกระทำดังกล่าวสามารถคาดการณ์ได้อย่างสมเหตุสมผลว่าจะมีผลกระทบในทางลบมากกว่าผลประโยชน์ต่อส่วนได้เสียสาธารณะจากการสื่อสารดังกล่าว

(นายอริพงษ์ อธิพงษ์สกุล)

ผู้สอบบัญชีรับอนุญาต เลขทะเบียน 3500

บริษัท เอเอ็นเอส ออดิท จำกัด

กรุงเทพฯ 28 กุมภาพันธ์ 2565

งบแสดงฐานะการเงิน

บริษัท วินเนอร์ยี่ เมดิคอล จำกัด (มหาชน) และบริษัทย่อย

ณ วันที่ 31 ธันวาคม 2564

หมายเหตุ	หน่วย: บาท			
	งบการเงินรวม		งบการเงินเฉพาะกิจการ	
	31 ธันวาคม 2564	31 ธันวาคม 2563	31 ธันวาคม 2564	31 ธันวาคม 2563
สินทรัพย์				
สินทรัพย์หมุนเวียน				
เงินสดและรายการเทียบเท่าเงินสด	7	126,409,928.55	8,293,521.50	119,576,294.85
ลูกหนี้การค้าและลูกหนี้หมุนเวียนอื่น - สุทธิ	6.2, 8, 34	175,024,681.36	171,130,846.63	169,759,616.05
สินทรัพย์ที่เกิดจากสัญญา	4.1, 9	29,019,610.00	7,740,945.40	29,019,610.00
สินค้าคงเหลือ - สุทธิ	10	78,889,917.08	61,714,683.91	68,255,650.71
สินทรัพย์หมุนเวียนอื่น	6.3, 11, 34	7,440,800.54	7,146,601.08	6,733,411.58
รวมสินทรัพย์หมุนเวียน		416,784,937.53	256,026,598.52	393,344,583.19
สินทรัพย์ไม่หมุนเวียน				
เงินลงทุนในบริษัทย่อย	12	-	-	32,999,980.00
ที่ดิน อาคาร และอุปกรณ์ - สุทธิ	13	199,008,890.41	103,122,735.80	198,431,359.78
สินทรัพย์ไม่มีตัวตน - สุทธิ	14	13,437,417.74	13,378,911.74	13,437,417.74
สิทธิการใช้สินทรัพย์ - สุทธิ	6.7, 15.1	61,010,463.99	62,150,887.24	47,118,543.95
สินทรัพย์ภายใต้สัญญาได้รื้อถอนบัญชี	16	6,178,398.70	7,699,745.96	5,355,358.37
สินทรัพย์ทางการเงินไม่หมุนเวียนอื่น	6.4, 17	51,576,451.12	45,714,658.85	50,256,182.80
สินทรัพย์ไม่หมุนเวียนอื่น	6.5, 18	7,464,764.42	4,010,442.42	6,749,144.42
รวมสินทรัพย์ไม่หมุนเวียน		338,676,386.38	236,077,382.01	354,347,987.06
รวมสินทรัพย์		755,461,323.91	492,103,980.53	747,692,570.25

หมายเหตุประกอบงบการเงินเป็นส่วนหนึ่งของงบการเงินนี้

งบแสดงฐานะการเงิน

บริษัท วินเนอร์ย์ เมดิคอล จำกัด (มหาชน) และบริษัทย่อย

ณ วันที่ 31 ธันวาคม 2564

		หน่วย: บาท			
		งบการเงินรวม		งบการเงินเฉพาะกิจการ	
หมายเหตุ		31 ธันวาคม 2564	31 ธันวาคม 2563	31 ธันวาคม 2564	31 ธันวาคม 2563
หนี้สินและส่วนของผู้ถือหุ้น					
หนี้สินหมุนเวียน					
เงินเบิกเกินบัญชีและเงินกู้ยืมระยะสั้น					
จากสถาบันการเงิน	19	23,000,000.00	155,783,928.49	23,000,000.00	155,783,928.49
เจ้าหนี้การค้าและเจ้าหนี้หมุนเวียนอื่น	6.6, 20	95,259,286.92	58,665,304.41	93,960,607.04	56,513,887.82
หนี้สินที่เกิดจากสัญญา	4.1	4,352,036.36	7,284,554.98	4,352,036.36	7,284,554.98
หนี้สินตามสัญญาเช่าที่ถึงกำหนดชำระภายในหนึ่งปี	6.7, 15.2	2,798,130.20	2,765,932.04	2,648,627.55	2,530,954.17
เงินกู้ยืมระยะยาวจากสถาบันการเงิน					
ที่ถึงกำหนดชำระภายในหนึ่งปี	21	-	5,666,661.24	-	5,666,661.24
ภายในหนึ่งปี		-	2,496,756.37	-	2,496,756.37
หนี้สินสัญญาอนุพันธ์	32	695,615.96	115,721.08	695,615.96	115,721.08
หนี้สินหมุนเวียนอื่น	22	3,018,990.97	4,166,423.76	3,000,394.91	4,156,318.78
รวมหนี้สินหมุนเวียน		129,124,060.41	236,945,282.37	127,657,281.82	234,548,782.93
หนี้สินไม่หมุนเวียน					
หนี้สินตามสัญญาเช่า - สุทธิ	6.7, 15.2	37,660,451.77	41,697,722.89	26,693,975.60	29,324,715.70
เงินกู้ยืมระยะยาวจากสถาบันการเงิน - สุทธิ	21	-	9,111,120.99	-	9,111,120.99
ประมาณการหนี้สินไม่หมุนเวียน					
สำหรับผลประโยชน์พนักงาน	23	16,683,578.47	15,557,651.78	16,065,693.47	15,054,645.78
รวมหนี้สินไม่หมุนเวียน		54,344,030.24	66,366,495.66	42,759,669.07	53,490,482.47
รวมหนี้สิน		183,468,090.65	303,311,778.03	170,416,950.89	288,039,265.40
ส่วนของผู้ถือหุ้น					
ทุนเรือนหุ้น					
ทุนจดทะเบียน					
หุ้นสามัญ 400,000,000 หุ้น มูลค่าหุ้นละ 0.50 บาท	24	200,000,000.00	200,000,000.00	200,000,000.00	200,000,000.00
ทุนที่ออกและชำระแล้ว					
หุ้นสามัญ 400,000,000 หุ้น มูลค่าหุ้นละ 0.50 บาท					
(ปี 2563:หุ้นสามัญ 280,000,000 หุ้น มูลค่าหุ้นละ 0.50 บาท)	24	200,000,000.00	140,000,000.00	200,000,000.00	140,000,000.00
ส่วนเกินมูลค่าหุ้น					
ส่วนเกินมูลค่าหุ้นสามัญ	24	299,686,821.71	-	299,686,821.71	-
ส่วนเกินมูลค่าหุ้นจากการจ่ายโดยใช้หุ้นเป็นเกณฑ์	24	3,361,196.00	3,361,196.00	3,361,196.00	3,361,196.00
กำไรสะสม					
จัดสรรแล้ว					
สำรองตามกฎหมาย	25	10,226,120.10	6,858,311.54	10,226,120.10	6,858,311.54
ยังไม่ได้จัดสรร		58,719,095.45	38,572,694.96	64,001,481.55	41,705,118.97
รวมส่วนของผู้ถือหุ้น		571,993,233.26	188,792,202.50	577,275,619.36	191,924,626.51
รวมหนี้สินและส่วนของผู้ถือหุ้น		755,461,323.91	492,103,980.53	747,692,570.25	479,963,891.91

หมายเหตุประกอบงบการเงินเป็นส่วนหนึ่งของงบการเงินนี้

งบกำไรขาดทุนเบ็ดเสร็จ

บริษัท วินเนอร์ยี่ เมดิคอล จำกัด (มหาชน) และบริษัทย่อย

สำหรับปีสิ้นสุดวันที่ 31 ธันวาคม 2564

หน่วย: บาท

หมายเหตุ	งบการเงินรวม		งบการเงินเฉพาะกิจการ	
	2564	2563	2564	2563
รายได้จากการขายและบริการ	6.8, 29.1	494,235,568.67	490,206,402.11	476,469,178.69
รายได้ค่าเช่า		44,463,110.12	40,331,374.96	44,463,110.12
รวมรายได้		538,698,678.79	530,537,777.07	520,932,288.81
ต้นทุนขายและบริการ		(271,157,435.94)	(261,987,199.25)	(261,479,899.28)
ต้นทุนค่าเช่า		(24,215,259.84)	(21,214,293.60)	(24,215,259.84)
รวมต้นทุนขาย		(295,372,695.78)	(283,201,492.85)	(285,695,159.12)
กำไรขั้นต้น		243,325,983.01	247,336,284.22	235,237,129.69
รายได้อื่น	6.8, 29.2	20,012,091.49	511,306.55	19,798,633.59
ต้นทุนในการจัดจำหน่าย	6.8, 34	(85,897,808.55)	(83,219,397.10)	(78,822,884.17)
ค่าใช้จ่ายในการบริหาร	6.8, 34	(100,338,751.24)	(94,639,007.46)	(97,341,313.56)
ต้นทุนทางการเงิน		(4,937,180.36)	(8,051,509.93)	(4,238,495.84)
กำไรก่อนค่าใช้จ่ายภาษีเงินได้		72,164,334.35	61,937,676.28	74,633,069.71
ค่าใช้จ่ายภาษีเงินได้	16	(6,958,125.30)	(10,347,895.71)	(7,276,898.57)
กำไรสำหรับปี		65,206,209.05	51,589,780.57	67,356,171.14
กำไรเบ็ดเสร็จอื่นสำหรับปี :				
รายการที่จะไม่ถูกจัดประเภทรายการใหม่				
เข้าไปไว้ในกำไรหรือขาดทุน				
กำไรจากการประมาณการตามหลักการคณิตศาสตร์ประกันภัย	23	-	4,102,188.00	-
ภาษีเงินได้ของกำไรขาดทุนเบ็ดเสร็จอื่นสำหรับรายการ				
ที่จะไม่ถูกจัดประเภทรายการใหม่	16	-	(820,437.60)	-
กำไรเบ็ดเสร็จอื่นสำหรับปี - สุทธิจากภาษี		-	3,281,750.40	-
กำไรเบ็ดเสร็จรวมสำหรับปี		65,206,209.05	54,871,530.97	67,356,171.14
การแบ่งปันกำไร				
ส่วนที่เป็นของผู้ถือหุ้นของบริษัทฯ		65,206,209.05	51,589,780.57	67,356,171.14
การแบ่งกำไรและกำไรเบ็ดเสร็จรวม				
ส่วนที่เป็นของผู้ถือหุ้นของบริษัทฯ		65,206,209.05	54,871,530.97	67,356,171.14
กำไรต่อหุ้น				
กำไรต่อหุ้นขั้นพื้นฐาน (บาท)	27	0.18	0.32	0.19
จำนวนหุ้นสามัญเฉลี่ยถ่วงน้ำหนัก (หุ้น)		358,575,342	163,324,205	358,575,342

หมายเหตุประกอบงบการเงินเป็นส่วนหนึ่งของงบการเงินนี้

งบแสดงการเปลี่ยนแปลงส่วนของผู้ถือหุ้น

บริษัท วินเนอร์ย์ เมดิคอล จำกัด (มหาชน) และบริษัทย่อย

สำหรับปีสิ้นสุดวันที่ 31 ธันวาคม 2564

สำหรับปีสิ้นสุดวันที่ 31 ธันวาคม 2564											
		หน่วย: บาท		งบการเงินรวม							
หมายเหตุ	ยอดคงเหลือ ณ วันที่ 1 มกราคม 2564	การเปลี่ยนแปลงในส่วนของผู้ถือหุ้นสำหรับปี :	เพิ่มทุน	สำรองตามกฎหมาย	จ่ายเงินปันผล	กำไรเบ็ดเสร็จรวมสำหรับปี	ส่วนเกินมูลค่าหุ้น		รวมส่วนของผู้ถือหุ้น		
							ทุนเรือนหุ้นที่ออกและชำระแล้ว	ส่วนเกินมูลค่าหุ้นหุ้นสามัญ		ส่วนเกินมูลค่าหุ้นจากการจำหน่ายโดยใช้หุ้นเป็นเกณฑ์	
										จัดสรรแล้ว	สำรองตามกฎหมาย
							3,361,196.00	6,858,311.54	38,572,694.96	188,792,202.50	
							-	-	-	-	
24			299,686,821.71	-	-	-	-	-	-	359,686,821.71	
25			-	-	3,367,808.56	(3,367,808.56)	-	-	-	-	
26			-	-	-	(41,692,000.00)	-	-	-	(41,692,000.00)	
			-	-	-	65,206,209.05	-	-	-	65,206,209.05	
			299,686,821.71	3,361,196.00	10,226,120.10	58,719,095.45	-	-	-	571,993,233.26	
			55,000,000.00	-	-	1,910,758.37	33,649,717.16	-	-	90,560,475.53	
23			-	-	-	3,281,750.40	(3,281,750.40)	-	-	-	
24			85,000,000.00	-	-	-	-	-	-	85,000,000.00	
24			-	-	3,361,196.00	-	-	-	-	3,361,196.00	
25			-	-	4,947,553.17	(4,947,553.17)	-	-	-	-	
26			-	-	-	(45,001,000.00)	-	-	-	(45,001,000.00)	
			-	-	-	51,589,780.57	3,281,750.40	-	-	54,871,530.97	
			140,000,000.00	-	3,361,196.00	6,858,311.54	38,572,694.96	-	-	188,792,202.50	

งบแสดงการเปลี่ยนแปลงส่วนของผู้ถือหุ้น

บริษัท วนเนอร์ย์ เมคคอส จำกัด (มหาชน) และบริษัทย่อย

สำหรับปีสิ้นสุดวันที่ 31 ธันวาคม 2564

หน่วย: บาท

งบการเงินเฉพาะกิจการ									
องค์ประกอบอื่น									
ของส่วนของผู้ถือหุ้น									
กำไรเบ็ดเสร็จอื่น									
กำไรจากการ									
ประมาณการตามหลัก									
คณิตศาสตร์เปรียบเทียบ									
รวมส่วนของ									
ผู้ถือหุ้น									
191,924,626.51									

หมายเหตุประกอบงบการเงินเป็นส่วนหนึ่งของงบการเงินนี้

งบกระแสเงินสด

บริษัท วินเนอร์ยี่ เมดิคอล จำกัด (มหาชน) และบริษัทย่อย

สำหรับปีสิ้นสุดวันที่ 31 ธันวาคม 2564

	หน่วย: บาท			
	งบการเงินรวม		งบการเงินเฉพาะกิจการ	
	2564	2563	2564	2563
กระแสเงินสดจากกิจกรรมดำเนินงาน :				
กำไรสุทธิ	65,206,209.05	51,589,780.57	67,356,171.14	49,458,845.31
รายการปรับกระทบกำไรสุทธิเป็นเงินสดรับ(จ่าย)				
จากกิจกรรมดำเนินงาน				
ค่าเสื่อมราคาและตัดจำหน่าย	33,635,046.54	23,174,104.59	32,614,791.36	22,691,079.97
ขาดทุนจากการลดมูลค่าสินค้าคงเหลือ(กลับรายการ)	923,141.14	57,486.25	31,699.17	(519,036.23)
ประมาณการหนี้สินไม่หมุนเวียนสำหรับผลประโยชน์พนักงาน	2,249,991.00	3,019,808.24	2,135,112.00	3,104,619.24
ค่าเผื่อผลขาดทุนด้านเครดิตที่คาดว่าจะเกิดขึ้น	-	259,429.69	-	259,429.69
ขาดทุนจากการจำหน่ายทรัพย์สิน	310,165.64	-	337,929.76	-
ขาดทุนจากอัตราแลกเปลี่ยนที่ยังไม่เกิดขึ้น	874,636.11	1,876,557.65	874,636.11	1,876,557.65
ขาดทุนจากการวัดมูลค่ายุติธรรมสัญญาอนุพันธ์	695,615.96	115,721.08	695,615.96	115,721.08
ผลต่างจากการได้รับยกเว้นค่าเช่า	-	128,067.59	-	-
ค่าใช้จ่ายจากการขายโดยใช้หุ้นเป็นเกณฑ์	-	3,361,196.00	-	3,361,196.00
ดอกเบี้ยรับ	(307,980.20)	(2,382.89)	(231,963.09)	(169,207.53)
ค่าใช้จ่ายต้นทุนทางการเงิน	4,937,180.36	8,051,509.93	4,238,495.84	7,717,608.54
ค่าใช้จ่ายภาษีเงินได้	6,958,125.30	10,347,895.71	7,276,898.57	10,867,436.37
กำไรจากการดำเนินงานก่อนการเปลี่ยนแปลงใน				
สินทรัพย์และหนี้สินดำเนินงาน	115,482,130.90	101,979,174.41	115,329,386.82	98,764,250.09
สินทรัพย์ดำเนินงาน(เพิ่มขึ้น)ลดลง				
ลูกหนี้การค้าและลูกหนี้หมุนเวียนอื่น - สุทธิ	(25,172,499.33)	(29,908,597.80)	(23,995,814.06)	(28,263,410.74)
สินค้าคงเหลือ - สุทธิ	(18,098,374.31)	(2,083,968.46)	(19,611,956.83)	(1,748,736.84)
สินทรัพย์หมุนเวียนอื่น	(294,199.46)	1,195,998.55	(336,501.08)	525,110.67
สินทรัพย์ไม่หมุนเวียนอื่น	(276,202.52)	(1,848,252.42)	(616,622.52)	(792,192.42)
หนี้สินดำเนินงานเพิ่มขึ้น(ลดลง)				
เจ้าหนี้การค้าและเจ้าหนี้หมุนเวียนอื่น	35,451,194.05	(15,533,546.52)	36,303,930.76	(3,078,869.90)
หนี้สินที่เกิดจากสัญญา	(2,932,518.62)	(29,083,844.42)	(2,932,518.62)	(29,083,844.42)
หนี้สินหมุนเวียนอื่น	(1,147,432.79)	3,269,121.09	(1,155,923.87)	3,412,936.60
เงินสดรับจากการดำเนินงาน	103,012,097.92	27,986,084.43	102,983,980.60	39,735,243.04
เงินสดจ่ายภาษีเงินได้นิติบุคคล	(11,111,653.89)	(19,696,844.25)	(11,111,653.89)	(19,696,844.25)
เงินสดจ่ายหนี้สินผลประโยชน์พนักงาน	(1,124,064.31)	(145,012.50)	(1,124,064.31)	(145,012.50)
เงินสดสุทธิได้มาจากกิจกรรมดำเนินงาน	90,776,379.72	8,144,227.68	90,748,262.40	19,893,386.29

หมายเหตุประกอบงบการเงินเป็นส่วนหนึ่งของงบการเงินนี้

สำหรับปีสิ้นสุดวันที่ 31 ธันวาคม 2564

176 IIU 56-1 One Report 2564

หมายเหตุประกอบงบการเงิน

บริษัท วินเนอร์ย์ เมดิคอล จำกัด (มหาชน) และบริษัทย่อย

สำหรับปีสิ้นสุดวันที่ 31 ธันวาคม 2564

1. ข้อมูลทั่วไป

บริษัท วินเนอร์ย์ เมดิคอล จำกัด (มหาชน) (“บริษัทฯ”) เป็นนิติบุคคลซึ่งจัดตั้ง มีภูมิลำเนา และประกอบธุรกิจในประเทศไทย โดยดำเนินธุรกิจหลักคือการจำหน่ายเครื่องมือทางการแพทย์ และวัสดุอุปกรณ์การแพทย์ มีสำนักงานใหญ่ตั้งอยู่เลขที่ 634/4 ซอยรายคำแหง 39 (เทพลีลา 1) ถนนประชาอุทิศ แขวงวังทองหลาง เขตวังทองหลาง กรุงเทพมหานคร

บริษัทฯ ได้แปรสภาพจากบริษัทจำกัดเป็นบริษัทมหาชนจำกัด ตามกฎหมายว่าด้วยบริษัทมหาชนจำกัด โดยบริษัทจดทะเบียนการแปรสภาพบริษัทและได้เปลี่ยนชื่อจากเดิม “บริษัท วินเนอร์ย์ เมดิคอล จำกัด” เป็น “บริษัท วินเนอร์ย์ เมดิคอล จำกัด (มหาชน)” กับกรมพัฒนาธุรกิจการค้า กระทรวงพาณิชย์ แล้วเมื่อวันที่ 2 กันยายน 2563

2. เกณฑ์ในการจัดทำงบการเงิน

2.1 งบการเงินนี้จัดทำขึ้นตามมาตรฐานการรายงานทางการเงินไทย (“มาตรฐานการรายงานทางการเงิน”) รวมถึงการตีความและแนวปฏิบัติทางการบัญชีที่ประกาศใช้โดยสภาวิชาชีพบัญชีฯ (“สภาวิชาชีพบัญชี”) และเป็นไปตามกฎระเบียบและประกาศคณะกรรมการกำกับหลักทรัพย์และตลาดหลักทรัพย์ที่เกี่ยวข้อง

การแสดงรายการในงบการเงิน ได้ทำขึ้นเพื่อให้เป็นไปตามข้อกำหนดในประกาศกรมพัฒนาธุรกิจการค้าลงวันที่ 26 ธันวาคม 2562 ออกตามความในพระราชบัญญัติการบัญชี พ.ศ. 2543

งบการเงินของบริษัทฯ ได้จัดทำเป็นภาษาไทย และมีหน่วยเงินตราเป็นบาท ซึ่งการจัดทำงบการเงินดังกล่าวเป็นไปตามวัตถุประสงค์ของการจัดทำรายงานในประเทศ ดังนั้นเพื่อความสะดวกของผู้อ่านงบการเงินที่ไม่คุ้นเคยกับภาษาไทย บริษัทฯ ได้จัดทำงบการเงินฉบับภาษาอังกฤษขึ้นโดยแปลจากงบการเงินฉบับภาษาไทย

งบการเงินนี้ได้จัดทำขึ้นโดยใช้เกณฑ์ราคาทุนเดิมวันแต่จะเปิดเผยเป็นอย่างอื่นในนโยบายการบัญชี

ในการจัดทำงบการเงินให้เป็นไปตามมาตรฐานการรายงานทางการเงิน ผู้บริหารต้องใช้การประมาณและข้อสมมติฐานหลายประการ ซึ่งมีผลกระทบต่อข้อกำหนดนโยบายและการรายงานจำนวนเงินที่เกี่ยวกับ สินทรัพย์ หนี้สิน รายได้ และค่าใช้จ่าย การประมาณและข้อสมมติฐานมาจากประสบการณ์ในอดีต และปัจจัยต่าง ๆ ที่ผู้บริหารมีความเชื่อมั่นอย่างสมเหตุสมผลภายใต้สภาวะการณ์แวดล้อมนั้นซึ่งไม่อาจอาศัยข้อมูลจากแหล่งอื่นและนำไปสู่การตัดสินใจเกี่ยวกับการกำหนดจำนวนสินทรัพย์และหนี้สินนั้น ๆ ดังนั้นผลที่เกิดขึ้นจริงจากการตั้งข้อสมมติฐานต่อมูลค่าตามบัญชีของสินทรัพย์และหนี้สินอาจแตกต่างไปจากที่ประมาณไว้

ประมาณการและข้อสมมติฐานที่ใช้ในการจัดทำงบการเงินจะได้รับการทบทวนอย่างสม่ำเสมอ การปรับประมาณการทางบัญชีจะบันทึกในงวดบัญชีที่การประมาณการดังกล่าวได้รับการทบทวน หากการปรับประมาณการกระทบเฉพาะงวดนั้นๆ และจะบันทึกในงวดที่ปรับและงวดในอนาคต หากการปรับประมาณการกระทบทั้งงวดปัจจุบันและอนาคต

2.2 เกณฑ์ในการจัดทำงบการเงินรวม

ก) งบการเงินรวมนี้ได้จัดทำขึ้น โดยรวมงบการเงินของบริษัท วินเนอร์ซี เมดิคอล จำกัด (มหาชน) และบริษัทย่อย (รวมกันเรียกว่า “กลุ่มบริษัท”) ดังต่อไปนี้

ชื่อบริษัท	ประเทศ	ประเภทธุรกิจ	อัตราร้อยละการถือหุ้น	
			2564	2563
บริษัทย่อย				
บริษัท อะนิเวศ จำกัด (AND)	ไทย	ธุรกิจการค้าปลีก และจำหน่ายเครื่องใช้ทางวิทยาศาสตร์และเทคโนโลยี	100	100

ข) บริษัทฯ จะถือว่ามีการควบคุมกิจการที่เข้าไปลงทุนหรือบริษัทย่อยได้ หากบริษัทฯ มีสิทธิได้รับหรือมีส่วนได้เสียในผลตอบแทนของกิจการที่เข้าไปลงทุน และสามารถใช้อำนาจในการสั่งการกิจกรรมที่ส่งผลกระทบต่ออย่างมีนัยสำคัญต่อจำนวนเงินผลตอบแทนนั้นได้

ค) บริษัทฯ นำงบการเงินของบริษัทย่อยมารวมในการจัดทำงบการเงินรวมตั้งแต่วันที่บริษัทฯ มีอำนาจในการควบคุมบริษัทย่อยจนถึงวันที่บริษัทฯ สิ้นสุดการควบคุมบริษัทย่อยนั้น

ง) งบการเงินของบริษัทย่อยได้จัดทำขึ้นโดยใช้นโยบายการบัญชีที่สำคัญเช่นเดียวกันกับของบริษัทฯ

จ) ยอดคงค้างระหว่างกลุ่มบริษัท รายการค้าระหว่างกันที่มีสาระสำคัญได้ถูกตัดออกจากงบการเงินรวมนี้แล้ว

ฉ) ส่วนของผู้มีส่วนได้เสียที่ไม่มีอำนาจควบคุม คือ จำนวนกำไรหรือขาดทุนและสินทรัพย์สุทธิของบริษัทย่อยส่วนที่ไม่ได้เป็นของบริษัทฯ และแสดงเป็นรายการแยกต่างหากในส่วนของกำไรหรือขาดทุนรวมและส่วนของผู้ถือหุ้นในงบแสดงฐานะการเงินรวม

2.3 บริษัทฯ จัดทำงบการเงินเฉพาะกิจการ โดยแสดงเงินลงทุนในบริษัทย่อยตามวิธีราคาทุน

3. มาตรฐานการรายงานทางการเงินใหม่

ก. มาตรฐานการรายงานทางการเงินใหม่ที่เริ่มมีผลบังคับใช้ในปีปัจจุบัน

ในปี 2564 กลุ่มบริษัทได้นำมาตรฐานการรายงานทางการเงินและการตีความมาตรฐานการรายงานทางการเงินฉบับปรับปรุงจำนวนหลายฉบับ ซึ่งมีผลบังคับใช้สำหรับงบการเงินที่มีรอบระยะเวลาบัญชีที่เริ่มในหรือหลังวันที่ 1 มกราคม 2564 มาถือปฏิบัติ มาตรฐานการรายงานทางการเงินดังกล่าวได้รับการปรับปรุงหรือจัดให้มีขึ้นเพื่อให้มีเนื้อหาเท่าเทียมกับมาตรฐานการรายงานทางการเงินระหว่างประเทศ โดยส่วนใหญ่เป็นการอธิบายให้ชัดเจนเกี่ยวกับวิธีปฏิบัติทางการบัญชีและการให้แนวปฏิบัติทางการบัญชีกับผู้ใช้มาตรฐาน

การนำมาตรฐานการรายงานทางการเงินดังกล่าวมาถือปฏิบัตินี้ไม่มีผลกระทบต่ออย่างมีนัยสำคัญต่องบการเงินของกลุ่มบริษัท

ข. มาตรฐานการรายงานทางการเงินที่จะมีผลบังคับใช้สำหรับงบการเงินที่มีรอบระยะเวลาบัญชีที่เริ่มในหรือหลังวันที่ 1 มกราคม 2565

สภาวิชาชีพบัญชีได้ประกาศใช้มาตรฐานการรายงานทางการเงินฉบับปรับปรุงบางฉบับ ซึ่งจะมีผลบังคับใช้สำหรับงบการเงินที่มีรอบระยะเวลาบัญชีที่เริ่มในหรือหลังวันที่ 1 มกราคม 2565 มาตรฐานการรายงานทางการเงินดังกล่าวได้รับการปรับปรุงหรือจัดให้มีขึ้นเพื่อให้มีเนื้อหาทำเทียบกับมาตรฐานการรายงานทางการเงินระหว่างประเทศ โดยส่วนใหญ่เป็นการอธิบายให้ชัดเจนเกี่ยวกับวิธีปฏิบัติทางการบัญชี และมาตรฐานการรายงานทางการเงินบางฉบับมีการให้ข้อผ่อนปรนในทางปฏิบัติหรือข้อยกเว้นชั่วคราวกับผู้ใช้มาตรฐาน

การนำมาตรฐานการรายงานทางการเงินดังกล่าวมาถือปฏิบัติจะไม่มีผลกระทบอย่างเป็นสาระสำคัญต่องบการเงินของกลุ่มบริษัท

4. สรุปนโยบายการบัญชีที่สำคัญ

4.1 การรับรู้รายได้และค่าใช้จ่าย

4.1.1 รายได้จากการขายสินค้ารับรู้เมื่อกลุ่มบริษัทได้โอนอำนาจควบคุมในสินค้าให้แก่ลูกค้าแล้ว รายได้จากการขายแสดงมูลค่าตามราคาในใบกำกับสินค้าโดยไม่รวมภาษีมูลค่าเพิ่ม สำหรับสินค้าที่ได้ส่งมอบหลังจากหักส่วนลดแล้ว

ในกรณีที่มีการขายสินค้าพร้อมการให้บริการ (Multiple element arrangements) องค์ประกอบของรายได้จะปันส่วนตามสัดส่วนให้กับสินค้าที่ส่งมอบและภาระที่ต้องปฏิบัติในการให้บริการที่รวมอยู่ในสัญญาโดยให้มีความสัมพันธ์กับราคาขายแบบเอกเทศของสินค้าหรือบริการที่แตกต่างกันตามข้อผูกพันตามสัญญา

รายได้ที่รับรู้แล้วแต่ยังไม่ถึงกำหนดเรียกชำระตามสัญญาแสดงไว้เป็น “สินทรัพย์ที่เกิดจากสัญญา” ในงบแสดงฐานะการเงิน ซึ่งจะจัดประเภทเป็นลูกหนี้การค้าเมื่อกิจการมีสิทธิที่จะได้รับชำระโดยปราศจากเงื่อนไข

จำนวนเงินที่กิจการได้รับหรือมีสิทธิได้รับจากลูกค้าแต่ยังมีภาระที่ต้องปฏิบัติให้กับลูกค้าแสดงไว้เป็น “หนี้สินที่เกิดจากสัญญา” ในงบแสดงฐานะการเงิน ซึ่งจะรับรู้เป็นรายได้เมื่อได้ปฏิบัติตามภาระที่ระบุไว้ในสัญญาเสร็จสิ้น

4.1.2 รายได้ค่าบริการ รับรู้เป็นรายได้เมื่อให้บริการแก่ลูกค้าแล้ว

4.1.3 รายได้เงินปันผลรับรู้เป็นรายได้ทั้งจำนวนเมื่อมีการประกาศจ่าย

4.1.4 รายได้อื่นและค่าใช้จ่ายรับรู้ตามเกณฑ์คงค้าง

4.2 เงินสดและรายการเทียบเท่าเงินสด

เงินสดและรายการเทียบเท่าเงินสด ได้แก่ เงินสดในมือและเงินฝากสถาบันการเงินทุกประเภท แต่ไม่รวมเงินฝากประเภทที่ต้องจ่ายคืนเมื่อสิ้นระยะเวลาที่กำหนด และเงินลงทุนระยะสั้นที่มีสภาพคล่อง ซึ่งมีความเสี่ยงต่อการเปลี่ยนแปลงในมูลค่าน้อย

4.3 ลูกหนี้การค้า

ลูกหนี้การค้าแสดงจำนวนเงินที่ถึงลูกค้าจะต้องชำระสำหรับการขายสินค้าและการให้บริการตามปกติของธุรกิจ

กลุ่มบริษัทรับรู้ลูกหนี้การค้าเมื่อเริ่มแรกด้วยจำนวนเงินของสิ่งตอบแทนที่ปราศจากเงื่อนไขในการได้รับชำระ ในกรณีที่มีส่วนประกอบด้านการจัดหาเงินที่มีนัยสำคัญจะรับรู้ด้วยมูลค่าปัจจุบันของสิ่งตอบแทน

กลุ่มบริษัทใช้วิธีการอย่างง่าย (Simplified Approach) ตามมาตรฐานการรายงานทางการเงินฉบับที่ 9 ในการวัดมูลค่าผลขาดทุนด้านเครดิตที่คาดว่าจะเกิดขึ้น ซึ่งกำหนดให้พิจารณาผลขาดทุนที่คาดว่าจะเกิดขึ้นตลอดอายุหนี้และรับรู้ผลขาดทุนตั้งแต่การรับรู้รายการลูกหนี้การค้า

4.4 สินค้าคงเหลือ

สินค้าคงเหลือแสดงมูลค่าตามราคาทุนหรือมูลค่าสุทธิที่คาดว่าจะได้รับแล้วแต่ราคาจะต่ำกว่า ราคาทุนของสินค้าคงเหลือคำนวณตามวิธีเข้าก่อน - ออกก่อน

ต้นทุนสินค้าคงเหลือประกอบด้วยต้นทุนที่ซื้อและต้นทุนอื่นเพื่อให้สินค้าอยู่ในสถานที่และสภาพปัจจุบัน

มูลค่าสุทธิที่จะได้รับเป็นการประมาณราคาที่จะขายได้จากการดำเนินการธุรกิจตามปกติหักด้วยต้นทุนหรือค่าใช้จ่ายส่วนเพิ่มที่จำเป็นในการขาย

4.5 สินทรัพย์และหนี้สินทางการเงิน

การจัดประเภทรายการและการวัดมูลค่าของสินทรัพย์ทางการเงินและหนี้สินทางการเงิน

การจัดประเภทรายการ

การจัดประเภทรายการขึ้นอยู่กับโมเดลธุรกิจ (Business Model) ของกิจการในการจัดการสินทรัพย์ทางการเงินและลักษณะของกระแสเงินสดตามสัญญาของสินทรัพย์ทางการเงิน

กลุ่มบริษัทจัดประเภทสินทรัพย์ทางการเงินตามลักษณะการวัดมูลค่าดังนี้

- รายการที่วัดมูลค่าภายหลังด้วยมูลค่ายุติธรรม (ผ่านกำไรขาดทุนเบ็ดเสร็จอื่น หรือผ่านกำไรหรือขาดทุน) และ
- รายการที่วัดมูลค่าด้วยราคาทุนตัดจำหน่าย

กลุ่มบริษัทต้องจัดประเภทรายการใหม่สำหรับเงินลงทุนในตราสารหนี้เฉพาะเมื่อกลุ่มบริษัทเปลี่ยนแปลงโมเดลธุรกิจในการบริหารสินทรัพย์เหล่านั้น

ตราสารทุนสามารถจำแนกและไม่สามารถเปลี่ยนแปลงได้ตามประเภทของการวัดมูลค่าได้สองประเภท ได้แก่ การวัดมูลค่ายุติธรรมผ่านกำไรหรือขาดทุน (FVPL) หรือการวัดมูลค่ายุติธรรมผ่านกำไรขาดทุนเบ็ดเสร็จอื่น (FVOCI) ซึ่งไม่สามารถจัดประเภทรายการใหม่เข้าไปไว้ในกำไรหรือขาดทุนในภายหลัง

การวัดมูลค่า

ในการรับรู้รายการเมื่อเริ่มแรก กลุ่มบริษัทต้องวัดมูลค่าของสินทรัพย์ทางการเงินหรือหนี้สินทางการเงินที่ไม่ได้วัดมูลค่าด้วยมูลค่ายุติธรรมผ่านกำไรหรือขาดทุนด้วยมูลค่ายุติธรรม บวกหรือหักด้วยต้นทุนการทำรายการซึ่งเกี่ยวข้องกับโดยตรงกับการได้มาหรือการออกสินทรัพย์ทางการเงินหรือหนี้สินทางการเงินนั้น ต้นทุนการทำรายการของสินทรัพย์ทางการเงินที่วัดมูลค่าด้วยมูลค่ายุติธรรมผ่านกำไรหรือขาดทุนนั้นรับรู้เป็นค่าใช้จ่ายในกำไรหรือขาดทุน

การวัดมูลค่าในภายหลังของตราสารหนี้ทำได้ 3 วิธี โดยขึ้นอยู่กับการจัดประเภทตราสารหนี้ของกลุ่มบริษัท

- **ราคาทุนตัดจำหน่าย - สินทรัพย์ทางการเงินต้องวัดมูลค่าด้วยราคาทุนตัดจำหน่ายเมื่อกลุ่มบริษัทถือครองสินทรัพย์ทางการเงินนั้นตามโมเดลธุรกิจที่มีวัตถุประสงค์การถือครองสินทรัพย์ทางการเงินเพื่อรับกระแสเงินสดตามสัญญาและข้อกำหนดตามสัญญาของสินทรัพย์ทางการเงินซึ่งทำให้เกิดกระแสเงินสดซึ่งเป็นการจ่ายเพียงเงินต้นและดอกเบี้ยจากยอดคงเหลือของเงินต้นในวันที่กำหนดไว้ รายได้ดอกเบี้ยจากสินทรัพย์ทางการเงินดังกล่าวต้องคำนวณโดยใช้วิธีอัตราดอกเบี้ยที่แท้จริง กำไรหรือขาดทุนที่เกิดขึ้นจากการตัดรายการจะรับรู้โดยตรงในกำไรหรือขาดทุนและแสดงรายการในกำไร/(ขาดทุน)อื่น พร้อมกับกำไรขาดทุนจากอัตราแลกเปลี่ยน รายการขาดทุนจากการด้อยค่าแสดงเป็นกำไรหรือขาดทุน**
- **มูลค่ายุติธรรมผ่านกำไรขาดทุนเบ็ดเสร็จอื่น (FVOCI) - สินทรัพย์ทางการเงินต้องวัดมูลค่าด้วยมูลค่ายุติธรรมผ่านกำไรขาดทุนเบ็ดเสร็จอื่นเมื่อกลุ่มบริษัทถือครองสินทรัพย์ทางการเงินตามโมเดลธุรกิจที่มีวัตถุประสงค์เพื่อรับกระแสเงินสดตามสัญญาและเพื่อขายสินทรัพย์ทางการเงิน และข้อกำหนดตามสัญญาของสินทรัพย์ทางการเงินซึ่งทำให้เกิดกระแสเงินสด ซึ่งเป็นการจ่ายเพียงเงินต้นและดอกเบี้ยจากยอดคงเหลือของเงินต้นในวันที่กำหนดไว้ การเปลี่ยนแปลงของมูลค่าของสินทรัพย์ทางการเงินรับรู้ผ่านกำไรขาดทุนเบ็ดเสร็จอื่น ยกเว้น รายการขาดทุนจากการด้อยค่า รายได้ดอกเบี้ย และกำไรขาดทุนจากอัตราแลกเปลี่ยนที่เกี่ยวข้องจะรับรู้เป็นกำไรหรือขาดทุน เมื่อมีการตัดรายการสินทรัพย์ทางการเงิน กำไรหรือขาดทุนสะสมที่เคยรับรู้รายการในกำไรขาดทุนเบ็ดเสร็จอื่นจะต้องจัดประเภทรายการใหม่เข้ากำไรหรือขาดทุน และแสดงรายการในกำไร/(ขาดทุน)อื่น รายได้ดอกเบี้ยจากสินทรัพย์ทางการเงินดังกล่าวต้องคำนวณโดยใช้วิธีอัตราดอกเบี้ยที่แท้จริง รายการขาดทุนจากการด้อยค่าแสดงเป็นรายการแยกต่างหากในงบกำไรขาดทุนเบ็ดเสร็จ**
- **มูลค่ายุติธรรมผ่านกำไรหรือขาดทุน (FVPL) - สินทรัพย์ทางการเงินที่ไม่เข้าเงื่อนไขการวัดมูลค่าด้วยราคาทุนตัดจำหน่ายหรือ FVOCI ต้องวัดมูลค่าด้วยมูลค่ายุติธรรมผ่านกำไรหรือขาดทุน กำไรหรือขาดทุนที่เกิดจากตราสารหนี้ที่วัดมูลค่า FVPL จะรับรู้เป็นกำไรหรือขาดทุน และแสดงรายการสุทธิในกำไร/(ขาดทุน)อื่นในรอบระยะเวลาที่เกิดรายการ**

การวัดมูลค่าในภายหลังของตราสารหนี้ต้องแสดงตราสารหนี้โดยใช้มูลค่ายุติธรรม และบันทึกกำไรขาดทุนจากการเปลี่ยนแปลงของมูลค่ายุติธรรมเข้ากำไรหรือขาดทุน หรือกำไรขาดทุนเบ็ดเสร็จอื่น ขึ้นอยู่กับการจัดประเภทของตราสารหนี้

ตราสารอนุพันธ์จัดประเภทและวัดมูลค่าด้วยวิธีมูลค่ายุติธรรมผ่านกำไรหรือขาดทุนยกเว้นสัญญาอนุพันธ์ที่ใช้สำหรับการป้องกันความเสี่ยง

เงินปันผลที่ได้รับจากเงินลงทุนจะรับรู้เป็นกำไรหรือขาดทุนโดยแสดงรายการเป็นรายได้อื่นเมื่อกลุ่มบริษัทมีสิทธิที่จะได้รับเงินปันผล

การด้อยค่า

ผลขาดทุนด้านเครดิตที่คาดว่าจะเกิดขึ้นต่อสินทรัพย์ทางการเงินที่วัดมูลค่าด้วยวิธีราคาทุนตัดจำหน่าย หรือสินทรัพย์ทางการเงินประเภทตราสารหนี้ที่วัดมูลค่าด้วยวิธีมูลค่ายุติธรรมผ่านกำไรขาดทุนเบ็ดเสร็จอื่น และสินทรัพย์ที่เกิดจากภาระผูกพันวงเงินสินเชื่อและสัญญาค้ำประกันทางการเงิน ประเมินโดยไม่จำเป็นต้องรอให้เกิดเหตุการณ์ด้านเครดิตเกิดขึ้นก่อนกลุ่มบริษัทใช้วิธีทั่วไป (General approach) ในการพิจารณาค่าเพื่อผลขาดทุนจากการด้อยค่า โดยมีข้อยกเว้นสำหรับลูกหนี้การค้า ซึ่งกลุ่มบริษัทใช้วิธีการอย่างง่าย (Simplified approach) ในการพิจารณาค่าเพื่อผลขาดทุนจากการด้อยค่า

4.6 เงินลงทุนในบริษัทย่อย

เงินลงทุนในบริษัทย่อยที่แสดงอยู่ในงบการเงินแสดงมูลค่าตามวิธีราคาทุน บริษัทฯ จะพิจารณาดังค่าเพื่อการด้อยค่ามูลค่าของเงินลงทุน หากมีข้อบ่งชี้ว่าเงินลงทุนดังกล่าวอาจด้อยค่า

บริษัทฯ ใช้วิธีถัวเฉลี่ยถ่วงน้ำหนักในการคำนวณต้นทุนของเงินลงทุน

เมื่อมีการจำหน่ายเงินลงทุน ผลต่างระหว่างสิ่งตอบแทนสุทธิที่ได้รับกับมูลค่าตามบัญชีของเงินลงทุนจะถูกบันทึกในส่วนของกำไรหรือขาดทุน

4.7 ที่ดิน อาคาร และอุปกรณ์

ที่ดิน อาคารและอุปกรณ์รับรู้เมื่อเริ่มแรกตามราคาทุน หลังจากนั้นสินทรัพย์ทุกประเภทยกเว้นที่ดินแสดงในงบแสดงฐานะการเงินด้วยราคาทุนเดิมหักด้วยค่าเสื่อมราคาสะสมและค่าเพื่อการด้อยค่าของสินทรัพย์ (ถ้ามี)

ค่าเสื่อมราคาคำนวณจากราคาทุนของสินทรัพย์โดยวิธีเส้นตรงตามอายุการให้ประโยชน์โดยประมาณ ดังนี้

	จำนวนปี
อาคาร	20
ระบบพลังงานแสงอาทิตย์	17
เครื่องคอมพิวเตอร์และอุปกรณ์อิเล็กทรอนิกส์	3
เครื่องตกแต่งติดตั้ง	5
เครื่องใช้สำนักงาน	5
อุปกรณ์เครื่องใช้	5
เครื่องมือแพทย์	10
ยานพาหนะ	5

มูลค่าคงเหลือของที่ดิน อาคารและอุปกรณ์ มีการประมาณด้วยมูลค่าที่กิจการคาดว่าจะได้รับในปัจจุบันจากสินทรัพย์นั้น หากมีอายุและสภาพที่คาดว่าจะได้รับในปัจจุบันเมื่อสิ้นสุดอายุการให้ประโยชน์ นอกจากนี้กลุ่มบริษัทมีการทบทวนวิธีการคิดค่าเสื่อมราคา มูลค่าคงเหลือและอายุการให้ประโยชน์อย่างน้อยปีละ 1 ครั้ง และปรับปรุงตามความเหมาะสม ค่าเสื่อมราคารับรู้เป็นค่าใช้จ่ายในส่วนของกำไรหรือขาดทุน

4.8 สินทรัพย์ไม่มีตัวตนและค่าตัดจำหน่าย

กลุ่มบริษัทจะบันทึกต้นทุนเริ่มแรกของสินทรัพย์นั้นตามราคาทุน ภายหลังการรับรู้รายการเริ่มแรก สินทรัพย์ไม่มีตัวตนแสดงมูลค่าตามราคาทุนหักค่าตัดจำหน่ายสะสมและค่าเพื่อการด้อยค่าสะสม (ถ้ามี) ของสินทรัพย์นั้น

กลุ่มบริษัทตัดจำหน่ายสินทรัพย์ไม่มีตัวตนที่มีอายุการให้ประโยชน์จำกัดอย่างมีระบบตลอดอายุการให้ประโยชน์เชิงเศรษฐกิจของสินทรัพย์นั้น และจะประเมินการด้อยค่าของสินทรัพย์ดังกล่าวเมื่อมีข้อบ่งชี้ว่าสินทรัพย์นั้นเกิดการด้อยค่า บริษัทฯ จะทบทวนระยะเวลาการตัดจำหน่ายและวิธีการตัดจำหน่ายของสินทรัพย์ไม่มีตัวตนดังกล่าวทุกสิ้นปีเป็นอย่างน้อย ค่าตัดจำหน่ายรับรู้เป็นค่าใช้จ่ายในส่วนของกำไรหรือขาดทุน

สินทรัพย์ไม่มีตัวตนที่มีอายุการให้ประโยชน์จำกัดมีดังนี้

	จำนวนปี
โปรแกรมคอมพิวเตอร์	3, 10

ไม่มีการคิดค่าตัดจำหน่ายโปรแกรมคอมพิวเตอร์ระหว่างติดตั้ง

กลุ่มบริษัทไม่มีการตัดจำหน่ายสินทรัพย์ที่ไม่มีตัวตนที่มีอายุการให้ประโยชน์ไม่ทราบแน่นอนแต่จะใช้วิธีการทดสอบการด้อยค่าทุกปีทั้งในระดับของแต่ละสินทรัพย์นั้นและในระดับของหน่วยสินทรัพย์ที่ก่อให้เกิดเงินสด กลุ่มบริษัทจะทบทวนทุกปีว่าสินทรัพย์ที่ไม่มีตัวตนดังกล่าวยังคงมีอายุการให้ประโยชน์ไม่ทราบแน่นอน

4.9 การด้อยค่าของสินทรัพย์

กลุ่มบริษัทพิจารณาการด้อยค่าของสินทรัพย์ประเภท ที่ดิน อาคารและอุปกรณ์ เงินลงทุน สินทรัพย์ที่ไม่มีตัวตน และสินทรัพย์ไม่หมุนเวียนอื่น เมื่อมีข้อบ่งชี้ว่าราคาตามบัญชีของสินทรัพย์ดังกล่าวสูงกว่ามูลค่าที่คาดว่าจะได้รับคืน (ราคาขายสุทธิของสินทรัพย์นั้นๆ ตามปกติธุรกิจหรือมูลค่าจากการใช้แล้วแต่อย่างใดจะสูงกว่า) โดยพิจารณาจากสินทรัพย์แต่ละรายการหรือพิจารณาจากหน่วยสินทรัพย์ที่ก่อให้เกิดเงินสดแล้วแต่กรณี

ในกรณีที่ราคาตามบัญชีของสินทรัพย์สูงกว่ามูลค่าที่คาดว่าจะได้รับคืน กลุ่มบริษัทจะรับรู้ผลขาดทุนจากการด้อยค่าในงบกำไรขาดทุนเบ็ดเสร็จอื่นหรือลดส่วนเกินในกรณีสินทรัพย์นั้นเคยตีราคาเพิ่ม และได้บันทึกเป็นส่วนเกินทุนจากการตีราคาเพิ่มไว้ในส่วนของผู้ถือหุ้น กลุ่มบริษัทจะบันทึกกลับรายการผลขาดทุนจากการด้อยค่าต่อเมื่อมีข้อบ่งชี้ว่าการด้อยค่าดังกล่าวไม่มีอยู่อีกต่อไป หรือยังคงมีอยู่แต่เป็นไปในทางที่ลดลงโดยบันทึกในบัญชี “รายได้อื่น” หรือนำไปเพิ่มส่วนเกินทุนจากการตีราคาสินทรัพย์แล้วแต่กรณี

4.10 เจ้าหนี้การค้าและเจ้าหนี้อื่น

เจ้าหนี้การค้าและเจ้าหนี้อื่นแสดงในราคาทุน

4.11 ผลประโยชน์พนักงาน

ผลประโยชน์ระยะสั้น

กลุ่มบริษัทรับรู้เงินเดือน ค่าจ้าง โบนัส และเงินสมทบกองทุนประกันสังคมเป็นค่าใช้จ่ายตามเกณฑ์คงค้าง

ผลประโยชน์หลังออกจากงาน – โครงการผลประโยชน์ที่กำหนดไว้

กลุ่มบริษัทมีภาระสำหรับเงินชดเชยที่ต้องจ่ายให้แก่พนักงานเมื่อออกจากงานตามกฎหมายแรงงานและตามโครงการผลตอบแทนพนักงานอื่นๆ ซึ่งบริษัทฯ ถือว่าเงินชดเชยดังกล่าวเป็นโครงการผลประโยชน์หลังออกจากงานสำหรับพนักงาน

หนี้สินผลประโยชน์พนักงานส่วนที่เป็นเงินชดเชยตามกฎหมายแรงงานบันทึกเป็นค่าใช้จ่ายตลอดอายุการทำงานของพนักงาน โดยการประมาณจำนวนเงินผลประโยชน์ในอนาคตที่พนักงานจะได้รับจากการทำงานให้กับบริษัทตลอดระยะเวลาทำงานถึงปีที่เกษียณอายุงานในอนาคตตามหลักคณิตศาสตร์ประกันภัย โดยผลประโยชน์ดังกล่าวได้ถูกคิดลดเป็นมูลค่าปัจจุบัน อัตราคิดลดใช้อัตราผลตอบแทนของพันธบัตรรัฐบาลเป็นอัตราอ้างอิงเริ่มต้น การประมาณการหนี้สินดังกล่าวคำนวณตามหลักคณิตศาสตร์ประกันภัย โดยใช้วิธีคิดลดแต่ละหน่วยที่ประมาณการไว้ (Projected Unit Credit Method)

เมื่อข้อสมมติฐานที่ใช้ในการประมาณการตามหลักคณิตศาสตร์ประกันภัยมีการเปลี่ยนแปลง กลุ่มบริษัทรับรู้ผลกำไร (ขาดทุน) จากการประมาณการตามหลักคณิตศาสตร์ประกันภัยที่เกิดขึ้นในกำไรขาดทุนเบ็ดเสร็จอื่น

ผลประโยชน์ระยะยาวอื่นของพนักงาน

ผลประโยชน์ระยะยาวอื่นของพนักงาน ใช้เทคนิคการประมาณการตามหลักคณิตศาสตร์ประกันภัย คำนวณโดยวิธีคิดลดผลประโยชน์แต่ละหน่วยที่ประมาณการไว้ (Projected Unit Credit Method) เพื่อกำหนดมูลค่าปัจจุบันของภาระผูกพัน โดยรับรู้เป็นหนี้สินในงบแสดงฐานะการเงิน และรับรู้ต้นทุนบริการปัจจุบัน ต้นทุนบริการในอดีต ดอกเบี้ยสุทธิจากหนี้สินผลประโยชน์ที่กำหนดไว้สุทธิ เป็นค่าใช้จ่ายในกำไรหรือขาดทุน ทั้งนี้ ผลกำไรขาดทุนจากการวัดมูลค่าใหม่ ซึ่งรวมถึงผลกำไรขาดทุนจากการประมาณการตามหลักคณิตศาสตร์ประกันภัย (Actuarial Gain/Loss) รับรู้ในกำไรหรือขาดทุนทันที

4.12 รายการธุรกิจกับบุคคลหรือกิจการที่เกี่ยวข้องกัน

บุคคลหรือกิจการที่เกี่ยวข้องกันกับบริษัทฯ หมายถึง บุคคลหรือกิจการที่มีอำนาจควบคุมบริษัทฯ หรือถูกควบคุมโดยบริษัทฯ ไม่ว่าจะเป็นโดยทางตรงหรือทางอ้อม หรืออยู่ภายใต้การควบคุมเดียวกันกับบริษัทฯ

นอกจากนี้บุคคลหรือกิจการที่เกี่ยวข้องกันยังหมายถึงบุคคลหรือกิจการที่มีสิทธิออกเสียงโดยทางตรงหรือทางอ้อม ซึ่งทำให้มีอิทธิพลอย่างเป็นสาระสำคัญต่อบริษัทฯ ผู้บริหารสำคัญ กรรมการหรือพนักงานของบริษัทฯ ที่มีอำนาจในการวางแผนและควบคุมการดำเนินงานของบริษัทฯ

4.13 เงินตราต่างประเทศ

รายการบัญชีที่เป็นเงินตราต่างประเทศ

รายการบัญชีที่เป็นเงินตราต่างประเทศแปลงค่าเป็นสกุลเงินที่ใช้ในการดำเนินงาน โดยใช้อัตราแลกเปลี่ยน ณ วันที่เกิดรายการ

สินทรัพย์และหนี้สินที่เป็นตัวเงินและเป็นเงินตราต่างประเทศ ณ วันสิ้นรอบระยะเวลารายงาน แปลงค่าเป็นสกุลเงินที่ใช้ในการดำเนินงานโดยใช้อัตราแลกเปลี่ยน ณ วันสิ้นรอบระยะเวลารายงาน ส่วนกำไรหรือขาดทุนจากการแปลงค่าบันทึกในกำไรหรือขาดทุน

สินทรัพย์และหนี้สินที่ไม่เป็นตัวเงินและเป็นเงินตราต่างประเทศที่วัดมูลค่าด้วยราคาทุนเดิม ณ วันสิ้นรอบระยะเวลา รายงาน แปลงค่าเป็นสกุลเงินที่ใช้ในการดำเนินงานโดยใช้อัตราแลกเปลี่ยน ณ วันที่เกิดรายการ

4.14 สัญญาเช่า

สัญญาเช่า - กรณีกลุ่มบริษัทเป็นผู้เช่า

ณ วันเริ่มต้นของสัญญา กลุ่มบริษัทประเมินว่าสัญญาเป็นสัญญาเช่าหรือประกอบด้วยสัญญาเช่าหรือไม่ โดยสัญญาจะเป็นสัญญาเช่าหรือประกอบด้วยสัญญาเช่า ถ้าสัญญานั้นเป็นการให้สิทธิในการควบคุมการใช้สินทรัพย์ที่ระบุสำหรับช่วงเวลาหนึ่งเพื่อการแลกเปลี่ยนกับสิ่งตอบแทน

กลุ่มบริษัทรับรู้สินทรัพย์สิทธิการใช้และหนี้สินตามสัญญาเช่า ณ วันที่สัญญาเช่าเริ่มมีผล สินทรัพย์สิทธิการใช้วัดมูลค่าโดยใช้ราคาทุน ซึ่งประกอบด้วยจำนวนเงินของหนี้สินตามสัญญาเช่าจากการวัดมูลค่าเริ่มแรก ปรับปรุงด้วยการจ่ายชำระใด ๆ ตามสัญญาเช่า ณ วันที่สัญญาเริ่มมีผลหรือก่อนวันที่สัญญาเริ่มมีผล ต้นทุนทางตรงเริ่มแรกใด ๆ ที่เกิดขึ้น และประมาณการต้นทุนที่จะเกิดขึ้นสำหรับผู้เช่าในการรื้อและการขนย้ายสินทรัพย์อ้างอิง การบูรณะสถานที่ตั้งของสินทรัพย์อ้างอิง หรือการบูรณะสินทรัพย์อ้างอิงให้อยู่ในสภาพตามที่กำหนดไว้ หักด้วยสิ่งคงไถ่ตามสัญญาเช่าที่ได้รับใด ๆ

หนี้สินตามสัญญาเช่าวัตถุดิบด้วยมูลค่าปัจจุบันของการจ่ายชำระตามสัญญาเช่าที่ยังไม่ได้จ่ายชำระ ณ วันที่สัญญาเช่าเริ่มมีผล ซึ่งคิดลดด้วยอัตราดอกเบี้ยตามนัยของสัญญาเช่าหากอัตรานั้นสามารถกำหนดได้ทุกเมื่อ แต่หากอัตรานั้นไม่สามารถกำหนดได้ทุกเมื่อ กลุ่มบริษัทต้องใช้อัตราดอกเบี้ยการกู้ยืมส่วนเพิ่มของกลุ่มบริษัท

การจ่ายชำระตามสัญญาเช่าที่รวมอยู่ในการวัดมูลค่าของหนี้สินตามสัญญาเช่า ประกอบด้วย

- การจ่ายชำระคงที่ รวมถึงการจ่ายชำระคงที่โดยเนื้อหา
- การจ่ายชำระค่าเช่าผันแปรที่ขึ้นอยู่กับดัชนีหรืออัตรา ซึ่งการวัดมูลค่าเริ่มแรกใช้ดัชนีหรืออัตรา ณ วันที่สัญญาเช่าเริ่มมีผล
- จำนวนเงินที่คาดว่าจะต้องจ่ายชำระภายใต้การรับประกันมูลค่าคงเหลือ
- ราคาใช้สิทธิเลือกซื้อ หากมีความแน่นอนอย่างสมเหตุสมผลที่กลุ่มบริษัทจะใช้สิทธิเลือกซื้อนั้น โดยราคาคงกล่าวเป็นค่าเช่าที่คาดว่าจะต้องจ่ายชำระในระยะเวลาต่อสัญญาตามสิทธิเลือกซื้อ และ
- การจ่ายชำระค่าปรับเพื่อการยกเลิกสัญญาเช่า หากมีความแน่นอนอย่างสมเหตุสมผลว่ากลุ่มบริษัทจะยกเลิกสัญญาเช่า

กลุ่มบริษัทต้องวัดมูลค่าสินทรัพย์สิทธิการใช้ด้วยราคาทุนหักค่าเสื่อมราคาสะสมและผลขาดทุนจากการด้อยค่าสะสม และปรับปรุงด้วยการวัดมูลค่าของหนี้สินตามสัญญาเช่าใหม่ กลุ่มบริษัทจะคิดค่าเสื่อมราคาสินทรัพย์สิทธิการใช้โดยใช้วิธีเส้นตรงนับจากวันที่สัญญาเช่าเริ่มมีผลจนถึงวันสิ้นสุดอายุการใช้ประโยชน์ของสินทรัพย์สิทธิการใช้หรือวันสิ้นสุดอายุสัญญาเช่าแล้วแต่วันใดจะเกิดขึ้นก่อน อย่างไรก็ตาม หากสัญญาเช่าโอนความเป็นเจ้าของในสินทรัพย์อ้างอิงให้แก่กลุ่มบริษัทเมื่อสิ้นสุดอายุสัญญาเช่า หรือหากราคาทุนของสินทรัพย์สิทธิการใช้สะท้อนว่ากลุ่มบริษัทจะใช้สิทธิเลือกซื้อ กลุ่มบริษัทต้องคิดค่าเสื่อมราคาสินทรัพย์สิทธิการใช้จากวันที่สัญญาเช่าเริ่มมีผลจนถึงวันสิ้นสุดอายุการใช้ประโยชน์ของสินทรัพย์อ้างอิง อายุการใช้ประโยชน์ของสินทรัพย์สิทธิการใช้พิจารณาโดยใช้หลักการเดียวกันกับการพิจารณาอายุการใช้ประโยชน์ของอาคาร และอุปกรณ์

ค่าเสื่อมราคาของสินทรัพย์สิทธิการใช้คำนวณจากราคาทุน โดยวิธีเส้นตรงตามประมาณการอายุสัญญาเช่าหรืออายุการใช้ประโยชน์โดยประมาณของสินทรัพย์แล้วแต่ระยะเวลาใดจะสั้นกว่า ดังนี้

อาคารและส่วนปรับปรุงอาคาร

6, 20 ปี

หนี้สินตามสัญญาเช่าต้องมีการวัดมูลค่าใหม่เมื่อมีการเปลี่ยนแปลงจำนวนเงินที่คาดว่าจะต้องจ่ายชำระในอนาคต ซึ่งอาจเกิดจากการเปลี่ยนแปลงดังต่อไปนี้

- การเปลี่ยนแปลงดัชนีหรืออัตราที่ใช้ในการกำหนดการจ่ายชำระเหล่านั้น
- การเปลี่ยนแปลงจำนวนเงินที่คาดว่าจะต้องจ่ายชำระภายใต้การรับประกันมูลค่าคงเหลือ
- กลุ่มบริษัทเปลี่ยนแปลงการประเมินการใช้สิทธิเลือกซื้อ สิทธิการต่อสัญญา และสิทธิเลือกในการยกเลิกสัญญาเช่า

เมื่อหนี้สินตามสัญญาเช่าที่ถูกวัดมูลค่าใหม่เพื่อสะท้อนการเปลี่ยนแปลงของการจ่ายชำระตามสัญญาเช่า กลุ่มบริษัทต้องรับรู้จำนวนเงินของการวัดมูลค่าของหนี้สินตามสัญญาเช่าใหม่ โดยการปรับปรุงสินทรัพย์สิทธิการใช้ อย่างไรก็ตาม ถ้ามูลค่าตามบัญชีของสินทรัพย์สิทธิการใช้มีมูลค่าลดลงจนเป็นศูนย์แล้ว และมีการลดลงเพิ่มเติมจากการวัดมูลค่าของหนี้สินตามสัญญาเช่า กลุ่มบริษัทต้องรับรู้จำนวนคงเหลือของการวัดมูลค่าใหม่ในกำไรหรือขาดทุน

สัญญาเช่าระยะสั้น และสัญญาเช่าซึ่งสินทรัพย์มีมูลค่าต่ำ

กลุ่มบริษัทอาจเลือกที่จะไม่รับรู้สินทรัพย์สิทธิการใช้และหนี้สินตามสัญญาเช่าสำหรับสัญญาเช่าระยะสั้น ซึ่งเป็นสัญญาเช่าที่มีอายุสัญญาเช่า 12 เดือนหรือน้อยกว่า หรือสัญญาเช่าซึ่งสินทรัพย์อ้างอิงมีมูลค่าต่ำ กลุ่มบริษัทรับรู้การจ่ายชำระตามสัญญาเช่าที่เกี่ยวข้องกับสัญญาเช่าดังกล่าวเป็นค่าใช้จ่ายตามวิธีเส้นตรงตลอดอายุสัญญาเช่า

สัญญาเช่า - กรณีกลุ่มบริษัทเป็นผู้ให้เช่า

กลุ่มบริษัทพิจารณาเมื่อเริ่มแรกว่าแต่ละสัญญาเช่าเป็นสัญญาเช่าการเงินหรือสัญญาเช่าดำเนินงาน ในการจำแนกประเภทสัญญาเช่าแต่ละครั้ง กลุ่มบริษัทต้องประเมินว่าสัญญานั้นโอนความเสี่ยงและผลตอบแทนเกือบทั้งหมดของสินทรัพย์อ้างอิงที่ผู้เป็นเจ้าของพึงได้รับว่าสัญญาเช่ามีการโอนความเสี่ยงและผลตอบแทนทั้งหมดหรือไม่ หากเป็นไปตามนั้น สัญญาเช่าดังกล่าวจัดประเภทเป็นสัญญาเช่าเงินทุน หรือหากไม่เป็นไปตามนั้น สัญญาเช่าดังกล่าวจะจัดประเภทเป็นสัญญาเช่าดำเนินงาน

สินทรัพย์ที่ให้เช่าตามสัญญาเช่าทางการเงินบันทึกเป็นลูกหนี้สัญญาเช่าทางการเงินด้วยมูลค่าปัจจุบันของจำนวนเงินที่จ่ายตามสัญญาเช่า ผลต่างระหว่างยอดรวมของลูกหนี้เบื้องต้นกับมูลค่าปัจจุบันของลูกหนี้บันทึกเป็นรายได้ทางการเงินค้างรับ รายได้จากสัญญาเช่าระยะยาวรับรู้ตลอดอายุของสัญญาเช่าโดยใช้วิธีเงินลงทุนสุทธิซึ่งสะท้อนอัตราผลตอบแทนคงที่ทุกงวด ต้นทุนทางตรงเริ่มแรกที่รวมอยู่ในการวัดมูลค่าลูกหนี้สัญญาเช่าทางการเงินเริ่มแรกและจะทยอยรับรู้โดยลดจากรายได้ตลอดอายุของสัญญาเช่า

สินทรัพย์ที่ให้เช่าตามสัญญาเช่าดำเนินงานรวมแสดงอยู่ในงบแสดงฐานะการเงินในส่วนที่ดิน อาคาร และอุปกรณ์ และตัดค่าเสื่อมราคาตลอดอายุการให้ประโยชน์ของสินทรัพย์ด้วยเกณฑ์เดียวกันกับรายการที่ดิน อาคารและอุปกรณ์ของกลุ่มกิจการซึ่งมีลักษณะคล้ายคลึงกัน รายได้ค่าเช่า (สุทธิจากสิ่งตอบแทนจูงใจที่ได้จ่ายให้แก่ผู้เช่า) รับรู้ด้วยวิธีเส้นตรงตลอดช่วงเวลาการให้เช่า

4.15 ภาษีเงินได้

ภาษีเงินได้ประกอบด้วยภาษีเงินได้ปัจจุบันและภาษีเงินได้รอการตัดบัญชี

ภาษีเงินได้ปัจจุบัน

กลุ่มบริษัทบันทึกภาษีเงินได้ปัจจุบันตามจำนวนที่คาดว่าจะจ่ายให้กับหน่วยงานจัดเก็บภาษีของรัฐ โดยคำนวณจากกำไรทางบัญชีตามหลักเกณฑ์ที่กำหนดในกฎหมายภาษีอากร

ภาษีเงินได้รอการตัดบัญชี

กลุ่มบริษัทบันทึกภาษีเงินได้รอการตัดบัญชีของผลแตกต่างชั่วคราวระหว่างราคาตามบัญชีของสินทรัพย์และหนี้สิน ณ วันสิ้นรอบระยะเวลารายงานกับฐานภาษีของสินทรัพย์และหนี้สินที่เกี่ยวข้องนั้น โดยใช้อัตราภาษีที่มีผลบังคับใช้ ณ วันสิ้นรอบระยะเวลารายงาน

กลุ่มบริษัทรับรู้หนี้สินภาษีเงินได้รอการตัดบัญชีของผลแตกต่างชั่วคราวที่ต้องเสียภาษีทุกรายการ แต่รับรู้สินทรัพย์ภาษีเงินได้รอการตัดบัญชีสำหรับผลแตกต่างชั่วคราวที่ใช้หักภาษีรวมทั้งผลขาดทุนทางภาษีที่ยังไม่ได้ใช้ในจำนวนเท่าที่มีความเป็นไปได้ค่อนข้างแน่ที่บริษัทจะมีกำไรทางภาษีในอนาคตเพียงพอที่จะใช้ประโยชน์จากผลแตกต่างชั่วคราวที่ใช้หักภาษีและผลขาดทุนทางภาษีที่ยังไม่ได้ใช้นั้น

กลุ่มบริษัทบันทึกภาษีเงินได้นิติบุคคลตามจำนวนภาษีเงินได้ที่จะต้องจ่ายเป็นค่าใช้จ่ายทั้งหมดในแต่ละงวดบัญชีตามเกณฑ์ประมวลรัษฎากร

กลุ่มบริษัทจะทบทวนมูลค่าตามบัญชีของสินทรัพย์ภาษีเงินได้รอการตัดบัญชีทุกสิ้นรอบระยะเวลารายงานและจะทำการปรับลดมูลค่าตามบัญชีดังกล่าว หากมีความเป็นไปได้ค่อนข้างแน่ว่ากลุ่มบริษัทจะไม่มีกำไรทางภาษีเพียงพอต่อการนำสินทรัพย์ภาษีเงินได้รอการตัดบัญชีทั้งหมดหรือบางส่วนมาใช้ประโยชน์

กลุ่มบริษัทจะบันทึกภาษีเงินได้รอการตัดบัญชีโดยตรงไปยังส่วนของผู้ถือหุ้นหากภาษีที่เกิดขึ้นเกี่ยวข้องกับรายการที่ได้บันทึกโดยตรงไปยังส่วนของผู้ถือหุ้น

4.16 ส่วนงานดำเนินงาน

ส่วนงานดำเนินงาน เป็นการนำเสนอมุมมองของผู้บริหารในการรายงานข้อมูลส่วนงาน โดยข้อมูลส่วนงานอ้างอิงจากข้อมูลภายในที่ได้รายงานต่อผู้มีอำนาจตัดสินใจสูงสุดด้านการดำเนินงานของบริษัทอย่างสม่ำเสมอ

ส่วนงานตามภูมิศาสตร์ หมายถึงส่วนงานภูมิศาสตร์ที่ทำหน้าที่ให้บริการในสภาพแวดล้อมทางเศรษฐกิจที่เฉพาะเจาะจง ซึ่งมีความเสี่ยงและผลตอบแทนที่แตกต่างไปจากความเสี่ยงและผลตอบแทนของการดำเนินงานในสภาพแวดล้อมทางเศรษฐกิจอื่น

4.17 กำไรต่อหุ้นขั้นพื้นฐาน

กำไรต่อหุ้นขั้นพื้นฐานคำนวณโดยการหารกำไรสุทธิที่เป็นของผู้ถือหุ้นสามัญด้วยจำนวนหุ้นสามัญถัวเฉลี่ยถ่วงน้ำหนักที่ออกจำหน่ายและชำระแล้วในระหว่างปี โดยถือเสมือนว่าการเปลี่ยนแปลงมูลค่าหุ้นที่ตราไว้ได้เกิดขึ้นตั้งแต่วันเริ่มต้นของงวดแรกสุดที่เสนอรายงาน

4.18 การวัดมูลค่ายุติธรรม

มูลค่ายุติธรรม หมายถึง ราคาที่คาดว่าจะได้รับจากการขายสินทรัพย์หรือเป็นราคาที่จะต้องจ่ายเพื่อโอนหนี้สินให้ผู้อื่นโดยรายการดังกล่าวเป็นรายการที่เกิดขึ้นในสภาพปกติระหว่างผู้ซื้อและผู้ขาย (ผู้ร่วมในตลาด) ณ วันที่วัดมูลค่า กลุ่มบริษัทใช้ราคาเสนอซื้อขายในตลาดที่มีสภาพคล่องในการวัดมูลค่ายุติธรรมของสินทรัพย์และหนี้สินซึ่งมาตรฐานการรายงานทางการเงินที่เกี่ยวข้องกำหนดให้ต้องวัดมูลค่าด้วยมูลค่ายุติธรรม ยกเว้นในกรณีที่ไม่มีตลาดที่มีสภาพคล่องสำหรับสินทรัพย์หรือหนี้สินที่มีลักษณะเดียวกันหรือไม่สามารถหาราคาเสนอซื้อขายในตลาดที่มีสภาพคล่องได้ กลุ่มบริษัทจะประมาณมูลค่ายุติธรรมโดยใช้เทคนิคการประเมินมูลค่าที่เหมาะสมกับแต่ละสถานการณ์ และพยายามใช้ข้อมูลที่สามารถสังเกตได้ที่เกี่ยวข้องกับสินทรัพย์หรือหนี้สินที่จะวัดมูลค่ายุติธรรมนั้นให้มากที่สุด

ลำดับชั้นของมูลค่ายุติธรรมที่ใช้วัดมูลค่าและเปิดเผยมูลค่ายุติธรรมของสินทรัพย์และหนี้สินในงบการเงินแบ่งออกเป็นสามระดับตามประเภทของข้อมูลที่ใช้ในการวัดมูลค่ายุติธรรม ดังนี้

ระดับ 1 ใช้ข้อมูลราคาเสนอซื้อขายของสินทรัพย์หรือหนี้สินอย่างเดียวกันในตลาดที่มีสภาพคล่อง

ระดับ 2 ใช้ข้อมูลอื่นที่สามารถสังเกตได้ของสินทรัพย์หรือหนี้สิน ไม่ว่าจะเป็นข้อมูลทางตรงหรือทางอ้อม

ระดับ 3 ใช้ข้อมูลที่ไม่สามารถสังเกตได้ เช่น ข้อมูลเกี่ยวกับกระแสเงินในอนาคตที่กิจการประมาณขึ้น

ทุกวันสิ้นรอบระยะเวลารายงาน บริษัทฯ จะประเมินความจำเป็นในการโอนรายการระหว่างลำดับชั้นของมูลค่ายุติธรรมสำหรับสินทรัพย์และหนี้สินที่ถืออยู่ ณ วันสิ้นรอบระยะเวลารายงานที่มีการวัดมูลค่ายุติธรรมแบบเกิดขึ้นประจำ

5. การใช้ดุลยพินิจและประมาณการทางบัญชีที่สำคัญ

ในการจัดทำงบการเงินตามมาตรฐานการรายงานทางการเงิน ฝ่ายบริหารจำเป็นต้องใช้ดุลยพินิจและการประมาณการในเรื่องที่มีความไม่แน่นอนเสมอ การใช้ดุลยพินิจและการประมาณการดังกล่าวนี้ส่งผลกระทบต่อจำนวนเงินที่แสดงในงบการเงิน และต่อข้อมูลที่แสดงในหมายเหตุประกอบงบการเงิน ผลที่เกิดขึ้นจริงอาจแตกต่างไปจากจำนวนที่ประมาณการไว้ การใช้ดุลยพินิจและการประมาณการที่สำคัญมีดังนี้

5.1 ผลขาดทุนด้านเครดิตที่คาดว่าจะเกิดขึ้นของลูกหนี้การค้า

ในการประมาณค่าเพื่อผลขาดทุนด้านเครดิตที่คาดว่าจะเกิดขึ้นของลูกหนี้การค้า ฝ่ายบริหารจำเป็นต้องใช้ดุลยพินิจในการประมาณการผลขาดทุนด้านเครดิตที่คาดว่าจะเกิดขึ้นจากลูกหนี้แต่ละราย โดยคำนึงถึงประสบการณ์การเก็บเงินในอดีตอายุของหนี้ที่ค้างค้างและสถานะเศรษฐกิจที่คาดการณ์ไว้ของกลุ่มลูกหนี้ที่มีความเสี่ยงด้านเครดิตที่คล้ายคลึงกัน เป็นต้น ทั้งนี้ ข้อมูลผลขาดทุนด้านเครดิตจากประสบการณ์ในอดีตและการคาดการณ์สถานะเศรษฐกิจของกลุ่มบริษัทอาจไม่ได้บ่งบอกถึงการผิดสัญญาของลูกหนี้ที่เกิดขึ้นจริงในอนาคต

5.2 มูลค่ายุติธรรมของสินทรัพย์ทางการเงินและตราสารอนุพันธ์

มูลค่ายุติธรรมของเครื่องมือทางการเงิน ซึ่งไม่มีการซื้อขายในตลาดซื้อขายคล่องวัดมูลค่าโดยใช้เทคนิคการประเมินมูลค่า กลุ่มบริษัทใช้ดุลยพินิจในการเลือกวิธีการและตั้งข้อสมมติฐานซึ่งส่วนใหญ่อ้างอิงจากสถานะของตลาดที่มีอยู่ ณ วันสิ้นรอบระยะเวลารายงาน

5.3 ค่าเผื่อการลดมูลค่าสำหรับสินค้าเก่า และเสื่อมคุณภาพ

กลุ่มบริษัทได้ประมาณการค่าเผื่อลดมูลค่าสำหรับสินค้าเก่า ล้าสมัย และเสื่อมคุณภาพ หรือเมื่อราคาตลาดหรือราคาทดแทนลดลง เพื่อให้สะท้อนถึงการด้อยค่าลงของสินค้าคงเหลือ โดยการประมาณการนั้นจะพิจารณาจากการหมุนเวียนและการเสื่อมสภาพ และราคาตลาดหรือราคาทดแทนของสินค้าคงเหลือประเภทต่าง ๆ

5.4 ค่าเผื่อการด้อยค่าของสินทรัพย์

กลุ่มบริษัทพิจารณาค่าเผื่อการด้อยค่าของสินทรัพย์ หากมีข้อบ่งชี้ว่ามีการด้อยค่า เมื่อพบว่ามูลค่ายุติธรรมของสินทรัพย์ดังกล่าวลดลงอย่างมีสาระสำคัญ กลุ่มบริษัทจะประมาณมูลค่าที่คาดว่าจะได้รับคืนของสินทรัพย์ ซึ่งการประมาณการดังกล่าวขึ้นอยู่กับดุลยพินิจของฝ่ายบริหาร กลุ่มบริษัทจะบันทึกเป็นขาดทุนจากการด้อยค่าในกำไรขาดทุน

5.5 อาคาร อุปกรณ์และสินทรัพย์ไม่มีตัวตน

ฝ่ายบริหารเป็นผู้ประมาณการของอายุการใช้งานและมูลค่าซากของอาคาร อุปกรณ์ และสินทรัพย์ไม่มีตัวตนของกลุ่มบริษัท โดยจะทบทวนค่าเสื่อมราคาและค่าตัดจำหน่ายเมื่ออายุการใช้งานและมูลค่าซากมีความแตกต่างไปจากที่เคยประมาณการไว้ หรือเมื่อมีการเลิกใช้งานหรือหมดสภาพการใช้งาน

5.6 สัญญาเช่า

การกำหนดอายุสัญญาเช่าที่มีสิทธิการเลือกในการขยายอายุสัญญาเช่าหรือยกเลิกสัญญาเช่า - กลุ่มบริษัทในฐานะผู้เช่า

ในการกำหนดอายุสัญญาเช่า ฝ่ายบริหารจำเป็นต้องใช้ดุลยพินิจในการประเมินว่ากลุ่มบริษัทมีความแน่นอนอย่างสมเหตุสมผลหรือไม่ที่จะใช้สิทธิเลือกในการขยายอายุสัญญาเช่าหรือยกเลิกสัญญาเช่า โดยคำนึงถึงข้อเท็จจริงและสภาพแวดล้อมที่เกี่ยวข้องทั้งหมดที่ทำให้เกิดสิ่งจูงใจในทางเศรษฐกิจสำหรับกลุ่มบริษัทในการใช้หรือไม่ใช้สิทธิเลือกนั้นภายหลังจากวันที่สัญญาเช่ามีผล กลุ่มบริษัทจะประเมินอายุสัญญาเช่าใหม่หากมีเหตุการณ์หรือสถานการณ์ที่มีนัยสำคัญซึ่งอยู่ภายใต้การควบคุมและส่งผลกระทบต่อความแน่นอนอย่างสมเหตุสมผลที่จะใช้สิทธิเลือก

อัตราดอกเบี้ยเงินกู้ยืมส่วนเพิ่ม - กลุ่มบริษัทในฐานะผู้เช่า

กลุ่มบริษัทไม่สามารถกำหนดอัตราดอกเบี้ยตาม نرخของสัญญาเช่า ดังนั้นจึงใช้อัตราดอกเบี้ยเงินกู้ยืมส่วนเพิ่มของกลุ่มบริษัทในการคิดลดหนี้สินตามสัญญาเช่า โดยอัตราดอกเบี้ยเงินกู้ยืมส่วนเพิ่มเป็นอัตราดอกเบี้ยที่กลุ่มบริษัทจะต้องจ่ายในการกู้ยืมเงินที่จำเป็นเพื่อให้ได้มาซึ่งสินทรัพย์ที่มีมูลค่าใกล้เคียงกับสินทรัพย์สิทธิการใช้ในสภาพแวดล้อมทางเศรษฐกิจที่คล้ายคลึง โดยมีระยะเวลาการกู้ยืมและหลักประกันที่คล้ายคลึง

5.7 ประเมินการหนี้สิน

กลุ่มบริษัทจะบันทึกประมาณการหนี้สินเมื่อมีความเป็นไปได้ค่อนข้างแน่ของการเกิดภาระผูกพันในปัจจุบันตามกฎหมายหรือจากการอนุมานอันเป็นผลสืบเนื่องมาจากเหตุการณ์ในอดีต ภาระผูกพันดังกล่าวคาดว่าจะส่งผลให้สูญเสียทรัพยากรที่มีประโยชน์เชิงเศรษฐกิจ เพื่อจ่ายชำระภาระผูกพันและจำนวนที่ต้องจ่ายสามารถประมาณการได้อย่างน่าเชื่อถือ

5.8 ผลประโยชน์พนักงาน

มูลค่าปัจจุบันของโครงการผลประโยชน์ขึ้นอยู่กับปัจจัยที่ใช้ในการคำนวณตามหลักคณิตศาสตร์ประกันภัยโดยประกอบด้วยสมมติฐานหลายตัว รวมถึงสมมติฐานเกี่ยวกับอัตราคิดลด อัตราการขึ้นเงินเดือนและอัตราการลาออก การเปลี่ยนแปลงของสมมติฐานเหล่านี้จะส่งผลกระทบต่อภาระผูกพันผลประโยชน์พนักงาน รายละเอียดสมมติฐานที่สำคัญได้เปิดเผยไว้ในหมายเหตุข้อ 23

5.9 คดีฟ้องร้อง

กลุ่มบริษัทมีหนี้สินที่อาจเกิดขึ้นจากการถูกฟ้องร้องเรียกค่าเสียหาย ซึ่งฝ่ายบริหารได้ใช้ดุลยพินิจในการประเมินผลของคดีที่ถูกฟ้องร้องแล้วและเชื่อมั่นว่าจะไม่มีความเสียหายเกิดขึ้นจึงไม่ได้บันทึกประมาณการหนี้สินดังกล่าว ณ วันสิ้นรอบระยะเวลารายงาน

6. รายการระหว่างบุคคลหรือกิจการที่เกี่ยวข้องกัน

บริษัทฯ มีรายการธุรกิจที่สำคัญกับบริษัทที่เกี่ยวข้องกันซึ่งมีความเกี่ยวข้องกันทั้งโดยตรงและทางอ้อม โดยการถือหุ้นระหว่างกัน หรือการมีผู้ถือหุ้นหรือกรรมการหรือผู้บริหารบางท่านร่วมกัน รายการที่เกี่ยวข้องกันเป็นไปตามเงื่อนไขและเกณฑ์ที่ได้ระบุในสัญญาระหว่างบริษัทฯ และบริษัทเหล่านั้น

6.1 ลักษณะความสัมพันธ์

ชื่อบริษัท	ประเทศ	ลักษณะความสัมพันธ์	ประเภทธุรกิจ
บริษัทย่อย			
บริษัท อะนิเค่ จำกัด (AND)	ไทย	มีกรรมกร่วมกัน	ธุรกิจการค้าปลีก และจำหน่ายเครื่องใช้ทางวิทยาศาสตร์และเทคโนโลยี
บริษัทที่เกี่ยวข้องกัน			
บริษัท วินเนอร์ซี โฮลดิ้ง จำกัด (WHO)	ไทย	มีกรรมกร่วมกัน	จำหน่ายเครื่องมือแพทย์ เคมีภัณฑ์ เครื่องใช้ทางวิทยาศาสตร์และเทคโนโลยี*
บริษัท โบโอ สปส จำกัด (BSP)	ไทย	มีกรรมกร่วมกัน	จำหน่ายเครื่องมือแพทย์ เครื่องใช้ทางวิทยาศาสตร์และเทคโนโลยี*
บริษัท แพนโซเอ็นซ์ 1999 จำกัด (PAN)	ไทย	มีกรรมกร่วมกัน	ธุรกิจการค้าปลีก และจำหน่ายเครื่องใช้ทางวิทยาศาสตร์และเทคโนโลยี*
บริษัท โบโอพูล จำกัด (BIO)	ไทย	มีกรรมกร่วมกัน	จำหน่ายสินค้าประเภทเคมีภัณฑ์ เครื่องใช้ทางวิทยาศาสตร์และเทคโนโลยี*
บริษัท ไอที อินเทอร์เน็ต จำกัด	ไทย	มีกรรมกร่วมกัน	พัฒนาโปรแกรมซอฟต์แวร์ อุปกรณ์อิเล็กทรอนิกส์
บริษัท วินเนอร์ซี คอร์ปอเรชั่น จำกัด	ไทย	มีกรรมกร่วมกัน	จำหน่ายรถยนต์นั่งส่วนบุคคล, ขายปลีกถังบรรจุก๊าซ คอมพิวเตอร์สถานีหลักบริการขนส่งก๊าซธรรมชาติ
บริษัท วินเนอร์ซี เทคคิง จำกัด	ไทย	ผู้ถือหุ้นใหญ่และมีกรรมกร่วมกัน	ธุรกิจเกี่ยวกับการลงทุนในบริษัทอื่น และการดำเนินการเกี่ยวกับอสังหาริมทรัพย์
Dara Investment Limited	ฮ่องกง	มีกรรมกร่วมกัน	ธุรกิจเกี่ยวกับการลงทุนในบริษัทอื่น
บริษัท วินเนอร์ซี (ไทยแลนด์) จำกัด	ไทย	มีกรรมกร่วมกัน	ธุรกิจเกี่ยวกับการขายปลีกเชื้อเพลิงยานยนต์ในร้านค้าเฉพาะและสถานีบริการน้ำมัน
บริษัท วี 2 โลจิสติกส์ จำกัด	ไทย	มีกรรมกร่วมกัน	ธุรกิจเกี่ยวกับการให้บริการขนส่งก๊าซธรรมชาติ

*ซึ่งปัจจุบันไม่ได้ดำเนินการจำหน่ายเครื่องใช้ทางการวิทยาศาสตร์และเทคโนโลยีทางการแพทย์แล้ว

ยอดคงเหลือระหว่างบริษัทที่เกี่ยวข้องกัน ณ วันที่ 31 ธันวาคม 2564 และ 2563 มีดังต่อไปนี้

6.2 ลูกหนี้การค้าและลูกหนี้หมุนเวียนอื่น - บริษัทที่เกี่ยวข้องกัน

	หน่วย: บาท			
	งบการเงินรวม		งบการเงินเฉพาะกิจการ	
	31 ธันวาคม 2564	31 ธันวาคม 2563	31 ธันวาคม 2564	31 ธันวาคม 2563
ลูกหนี้การค้า - บริษัทที่เกี่ยวข้องกัน				
บริษัท โปรเฟสชั่นแนล ลาโบราทอรี				
แมนเจเม้นท์ คอร์ป จำกัด	-	670,000.00	-	670,000.00
บริษัท วินเนอร์ซี คอร์ปอเรชั่น จำกัด	-	9,900.00	-	-
บริษัท วี 2 โลจิสติกส์ จำกัด	44,000.00	-	44,000.00	-
บริษัท วินเนอร์ซี (ไทยแลนด์) จำกัด	332,447.17	-	-	-
	<u>376,447.17</u>	<u>679,900.00</u>	<u>44,000.00</u>	<u>670,000.00</u>

6.3 สินทรัพย์หมุนเวียนอื่น - บริษัทที่เกี่ยวข้องกัน

	หน่วย: บาท			
	งบการเงินรวม		งบการเงินเฉพาะกิจการ	
	31 ธันวาคม 2564	31 ธันวาคม 2563	31 ธันวาคม 2564	31 ธันวาคม 2563
ค่าใช้จ่ายจ่ายล่วงหน้า - บริษัทที่เกี่ยวข้องกัน				
บริษัท วินเนอร์ซี โซลดิ้ง จำกัด	434,763.14	559,748.64	124,985.54	249,971.04
บริษัท ไอที อินเทอร์เน็ต จำกัด	-	12,063.56	-	12,063.56
	<u>434,763.14</u>	<u>571,812.20</u>	<u>124,985.54</u>	<u>262,034.60</u>

6.4 สินทรัพย์ทางการเงินไม่หมุนเวียนอื่น - บริษัทที่เกี่ยวข้องกัน

	หน่วย: บาท			
	งบการเงินรวม		งบการเงินเฉพาะกิจการ	
	31 ธันวาคม 2564	31 ธันวาคม 2563	31 ธันวาคม 2564	31 ธันวาคม 2563
เงินประกันการเช่า - บริษัทที่เกี่ยวข้องกัน				
บริษัท วินเนอร์ซี โซลดิ้ง จำกัด	4,157,768.62	4,035,886.35	2,837,500.30	2,791,635.14
บริษัท วินเนอร์ซี เทคคิง จำกัด	93,400.00	-	93,400.00	-
	<u>4,251,168.62</u>	<u>4,035,886.35</u>	<u>2,930,900.30</u>	<u>2,791,635.14</u>

6.5 สินทรัพย์ไม่หมุนเวียนอื่น - บริษัทที่เกี่ยวข้องกัน

	หน่วย: บาท			
	งบการเงินรวม		งบการเงินเฉพาะกิจการ	
	31 ธันวาคม 2564	31 ธันวาคม 2563	31 ธันวาคม 2564	31 ธันวาคม 2563
ค่าเช่าจ่ายล่วงหน้า - บริษัทที่เกี่ยวข้องกัน				
บริษัท วินเนอร์ซี โซลดิ้ง จำกัด	704,040.00	1,056,060.00	-	-

6.6 เจ้าหนี้หมุนเวียนอื่น - บริษัทที่เกี่ยวข้องกัน

	หน่วย: บาท			
	งบการเงินรวม		งบการเงินเฉพาะกิจการ	
	31 ธันวาคม 2564	31 ธันวาคม 2563	31 ธันวาคม 2564	31 ธันวาคม 2563
ค่าใช้จ่ายค้างจ่าย - บริษัทที่เกี่ยวข้องกัน				
บริษัท วินเนอร์ซี โซลดิ้ง จำกัด	91,915.10	101,156.20	73,141.09	81,150.34

6.7 สินทรัพย์สิทธิการใช้และหนี้สินตามสัญญาเช่า

หน่วย: บาท

สินทรัพย์สิทธิการใช้ - สุทธิ (หมายเหตุ 15.1)

	งบการเงินรวม		งบการเงินเฉพาะกิจการ	
	31 ธันวาคม 2564	31 ธันวาคม 2563	31 ธันวาคม 2564	31 ธันวาคม 2563
บริษัท วินเนอร์รี่ โฮลดิ้ง จำกัด	39,379,540.00	47,523,865.53	28,033,182.99	33,213,233.56
บริษัท วินเนอร์รี่ เทรคคิง จำกัด	791,461.74	-	791,461.74	-
	40,171,001.74	47,523,865.53	28,824,644.73	33,213,233.56

หนี้สินตามสัญญาเช่า (หมายเหตุ 15.2)

บริษัท วินเนอร์รี่ โฮลดิ้ง จำกัด	39,664,100.64	44,463,654.93	28,548,121.82	31,855,669.87
บริษัท วินเนอร์รี่ เทรคคิง จำกัด	794,481.33	-	794,481.33	-
	40,458,581.97	44,463,654.93	29,342,603.15	31,855,669.87

6.8 รายการบัญชีที่สำคัญที่เกิดขึ้นกับบริษัทที่เกี่ยวข้องกัน

รายการบัญชีที่สำคัญที่เกิดขึ้นกับบริษัทที่เกี่ยวข้องกันสำหรับปีสิ้นสุดวันที่ 31 ธันวาคม 2564 และ 2563 มีดังนี้

หน่วย: บาท

งบกำไรขาดทุนเบ็ดเสร็จ

รายได้จากการขายและบริการ

บริษัท โปรเฟสชั่นแนล ลาโบราณท์

แมนเนจเม้นท์ คอร์ป จำกัด	-	1,408,879	-	1,408,879	ราคาตลาด
บริษัท วินเนอร์รี่ โฮลดิ้ง จำกัด	-	77,061	-	-	ราคาตลาด
บริษัท วินเนอร์รี่ คอร์ปอเรชั่น จำกัด	-	9,252	-	-	ราคาตลาด
บริษัท วี 2 โลจิสติกส์ จำกัด	41,122	-	41,122	-	ราคาตลาด
บริษัท วินเนอร์รี่ (ไทยแลนด์) จำกัด	29,790	-	29,790	-	ราคาตลาด

รายได้อื่น

บริษัท อะนิวเดย์ จำกัด

รายได้ค่าบริการค้าประกันสินค้า	-	-	25,000	-	ตามสัญญา
บริษัท วินเนอร์รี่ (ไทยแลนด์) จำกัด					
รายได้ค่าเช่าและบริการ	11,557	-	11,557	-	ตามสัญญา

	หน่วย: บาท				
	งบการเงินรวม		งบการเงินเฉพาะกิจการ		
	2564	2563	2564	2563	นโยบายการกำหนดราคา
ซื้อสินค้าและบริการ					
บริษัท วินเนอร์รี่ โฮลดิ้ง จำกัด	-	762,568	-	92,518	ราคาทุนบวกกำไรส่วนเพิ่ม
บริษัท ไบโอพูล จำกัด	531,739	1,486,137	531,739	1,486,137	ราคาทุนบวกกำไรส่วนเพิ่ม
บริษัท แพนโซเอ็นซ์ 1999 จำกัด	-	276,943	-	-	ราคาทุนบวกกำไรส่วนเพิ่ม
บริษัท โปรเฟสชั่นแนล ลาโบราณทอรี่					
เมเนจเม้นท์ คอร์ป จำกัด	-	24,390	-	24,390	ราคาที่ตกลงร่วมกันโดยอ้างอิงจากราคาตลาด
ซื้อทรัพย์สิน					
บริษัท วินเนอร์รี่ คอร์ปอเรชั่น จำกัด	-	147,350	-	147,350	ราคาที่ตกลงร่วมกันโดยอ้างอิงจากราคาตลาด
บริษัท ไอที อินเทอร์เน็ต จำกัด	-	1,722,100	-	1,722,100	ราคาตลาด
บริษัท แพนโซเอ็นซ์ 1999 จำกัด	-	214,953	-	-	ราคาที่ตกลงร่วมกันโดยอ้างอิงจากราคาตลาด
บริษัท วินเนอร์รี่ โฮลดิ้ง จำกัด	25,426,168	46,767	25,426,168	46,767	ราคาประเมินโดยประเมินราคาอิสระ/ ราคาที่ตกลงร่วมกันโดยอ้างอิงจากราคาตลาด
ขายทรัพย์สิน					
บริษัท วินเนอร์รี่ (ไทยแลนด์) จำกัด	299,897	-	-	-	ราคาที่ตกลงร่วมกันโดยอ้างอิงจากราคาตลาด
ต้นทุนในการจัดจำหน่าย					
บริษัท อะนิเคย์ จำกัด					
ค่าใช้จ่ายกิจกรรมส่งเสริมการขาย	-	-	107,690	168,300	ราคาที่ตกลงร่วมกันโดยอ้างอิงจากราคาตลาด
ค่าใช้จ่ายในการบริหาร					
บริษัท วินเนอร์รี่ โฮลดิ้ง จำกัด					
ค่าจ้างและบริการอื่นๆ	2,344,980	2,507,212	2,107,396	2,190,163	ตามสัญญา
ค่าบริการค่าประกันสินเชื่อ	567,415	3,379,431	567,415	3,376,084	ราคาที่ตกลงร่วมกันโดยอ้างอิงตามอัตราของ ธนาคารพาณิชย์แห่งหนึ่ง
ค่าใช้จ่ายอื่นๆ	11,675	-	8,454	-	ราคาที่ตกลงร่วมกันโดยอ้างอิงจากราคาตลาด
บริษัท ไอที อินเทอร์เน็ต จำกัด					
ค่าใช้จ่ายอื่นๆ	12,064	234,736	12,064	234,736	ราคาตลาด
ซื้อเงินลงทุนในหุ้นสามัญ (หมายเหตุ 17)					
บริษัท วินเนอร์รี่ โฮลดิ้ง จำกัด	-	41,678,773	-	41,678,773	ตามสัญญา
จ่ายเงินปันผล					
บริษัท วินเนอร์รี่ โฮลดิ้ง จำกัด	-	39,938,388	-	39,938,388	ตามที่ประกาศจ่าย
Dara Investment Limited	8,129,690	-	8,129,690	-	ตามที่ประกาศจ่าย
บริษัท วินเนอร์รี่ เทรดดิ้ง จำกัด	27,216,809	-	27,216,809	-	ตามที่ประกาศจ่าย

6.9 การผูกพันจากสัญญาบริการกับบริษัทที่เกี่ยวข้องกันแห่งหนึ่ง - บริษัทฯ และบริษัทย่อยเป็นผู้รับบริการ

จำนวนเงินขั้นต่ำของค่าบริการในอนาคตตามสัญญาที่ไม่อาจบอกเลิกได้ ณ วันที่ 31 ธันวาคม 2564 และ 2563 มีดังนี้

	หน่วย: บาท			
	งบการเงินรวม		งบการเงินเฉพาะกิจการ	
	31 ธันวาคม 2564	31 ธันวาคม 2563	31 ธันวาคม 2564	31 ธันวาคม 2563
ไม่เกิน 1 ปี	1,345,686.12	1,345,686.12	1,150,376.28	1,150,376.28
เกิน 1 ปี แต่ไม่เกิน 5 ปี	4,213,107.20	5,382,744.48	3,576,114.36	4,601,505.12
เกิน 5 ปี	3,134,977.56	3,376,129.68	1,624,811.76	1,749,797.28
รวม	8,693,770.88	10,104,560.28	6,351,302.40	7,501,678.68

ข้อมูลเกี่ยวกับสัญญาบริการ

สัญญาบริการส่วนกลางอาคารสำนักงานและอาคารคลังสินค้า ระหว่างบริษัทและบริษัทย่อยกับ บริษัท วินเนอร์รี่ โฮลดิ้ง จำกัด (ผู้ให้บริการ) โดยสัญญาบริการส่วนกลางอาคารสำนักงานมีระยะเวลาการเช่า 6 ปี และสัญญาบริการส่วนกลางอาคารคลังสินค้ามีระยะเวลาการเช่า 20 ปี อัตราค่าบริการส่วนกลางอาคารสำนักงานและอาคารคลังสินค้าของบริษัทฯ และบริษัทย่อย รวมจำนวน 0.11 ล้านบาทต่อเดือน โดยสัญญามีผลตั้งแต่วันที่ 1 มกราคม 2563 เป็นต้นไป

ต่อมาเมื่อวันที่ 28 ธันวาคม 2564 บริษัทฯ ได้มีการเปลี่ยนคู่สัญญาบริการส่วนกลางของอาคารสำนักงานบางส่วนจากบริษัท วินเนอร์รี่ โฮลดิ้ง จำกัด มาเป็นบริษัท วินเนอร์รี่ เทคดิง จำกัด โดยสัญญาบริการส่วนกลางอาคารสำนักงานมีระยะเวลาการเช่าคงเหลือ 4 ปี

เมื่อวันที่ 22 พฤษภาคม 2563 บริษัทย่อยได้รับการขกเว้นการคิดค่าบริการส่วนกลางอาคารสำนักงานและอาคารคลังสินค้าตั้งแต่วันที่ 1 พฤษภาคม 2563 จนถึง 30 เมษายน 2564

เมื่อวันที่ 14 พฤษภาคม 2564 บริษัทย่อยได้รับการขกเว้นการคิดค่าบริการส่วนกลางอาคารสำนักงานและอาคารคลังสินค้า ตั้งแต่วันที่ 1 พฤษภาคม 2564 จนถึง 30 เมษายน 2565

6.10 ค่าตอบแทนกรรมการและผู้บริหาร

กลุ่มบริษัทบันทึกค่าใช้จ่ายผลประโยชน์พนักงานของกรรมการและผู้บริหาร สำหรับปีสิ้นสุดวันที่ 31 ธันวาคม 2564 และ 2563 ดังนี้

	หน่วย: บาท			
	งบการเงินรวม		งบการเงินเฉพาะกิจการ	
	2564	2563	2564	2563
ผลประโยชน์ระยะสั้น	25,419,072.97	25,850,828.97	25,419,072.97	25,850,828.97
ผลประโยชน์หลังออกจากงาน	332,081.47	496,187.42	332,081.47	496,187.42
ผลประโยชน์ระยะยาวอื่น	437,392.90	347,369.86	437,392.90	347,369.86
รวม	26,188,547.34	26,694,386.25	26,188,547.34	26,694,386.25

ค่าตอบแทนผู้บริหาร

ค่าตอบแทนผู้บริหารเป็นค่าใช้จ่ายเกี่ยวกับเงินเดือน ค่าตอบแทนและผลประโยชน์อื่นให้แก่กรรมการเฉพาะในฐานะผู้บริหาร และให้แก่ผู้บริหารตามนิยามในประกาศของสำนักงานคณะกรรมการกำกับหลักทรัพย์และตลาดหลักทรัพย์ อันได้แก่ กรรมการผู้จัดการหรือผู้ดำรงตำแหน่งระดับบริหารที่รายแรกนับต่อจากกรรมการผู้จัดการลงมา และผู้ซึ่งดำรงตำแหน่งเทียบเท่าผู้ดำรงตำแหน่งระดับบริหารรายที่สี่ทุกราย และให้หมายรวมถึงผู้ดำรงตำแหน่งระดับบริหารในสายงานบัญชี หรือการเงินที่เป็นระดับผู้จัดการฝ่ายขึ้นไปหรือเทียบเท่า

ค่าตอบแทนกรรมการ

ค่าตอบแทนกรรมการนี้เป็นผลประโยชน์ที่จ่ายให้แก่กรรมการของบริษัทฯ ตามมาตรา 90 แห่งพระราชบัญญัติบริษัทมหาชนจำกัด โดยไม่รวมเงินเดือนและผลประโยชน์ที่เกี่ยวข้องที่จ่ายให้กับกรรมการในฐานะผู้บริหาร

7. เงินสดและรายการเทียบเท่าเงินสด

เงินสดและรายการเทียบเท่าเงินสด ณ วันที่ 31 ธันวาคม 2564 และ 2563 ประกอบด้วย

	หน่วย: บาท			
	งบการเงินรวม		งบการเงินเฉพาะกิจการ	
	31 ธันวาคม 2564	31 ธันวาคม 2563	31 ธันวาคม 2564	31 ธันวาคม 2563
เงินสด	59,574.13	95,000.00	45,283.13	80,000.00
เงินฝากธนาคาร - กระแสรายวัน	20,981,677.66	8,187,863.99	14,162,334.96	1,461,094.92
เงินฝากธนาคาร - ออมทรัพย์	105,368,676.76	10,657.51	105,368,676.76	10,657.51
รวมเงินสดและรายการเทียบเท่าเงินสด	126,409,928.55	8,293,521.50	119,576,294.85	1,551,752.43

8. ลูกหนี้การค้าและลูกหนี้หมุนเวียนอื่น - สุทธิ

ลูกหนี้การค้าและลูกหนี้หมุนเวียนอื่น - สุทธิ ณ วันที่ 31 ธันวาคม 2564 และ 2563 แยกตามอายุลูกหนี้ที่ค้างชำระ ได้ดังนี้

	หน่วย: บาท			
	งบการเงินรวม		งบการเงินเฉพาะกิจการ	
	31 ธันวาคม 2564	31 ธันวาคม 2563	31 ธันวาคม 2564	31 ธันวาคม 2563
		(จัดประเภทใหม่)		(จัดประเภทใหม่)
ลูกหนี้การค้า				
เชื่อบริษัท	2,162,399.99	51,368.34	2,162,399.99	51,368.34
ยังไม่ถึงกำหนดชำระ	122,942,487.22	100,788,910.68	120,150,492.63	97,504,848.10
ลูกหนี้เกินกำหนดชำระ :				
เกินกำหนดชำระ 1- 60 วัน	37,032,478.38	53,514,439.17	36,051,425.53	53,339,942.95
เกินกำหนดชำระ 61- 90 วัน	3,068,774.08	3,124,251.50	3,066,044.08	2,976,136.56
เกินกำหนดชำระ 91- 180 วัน	6,872,760.95	10,129,700.64	6,871,793.45	9,908,849.19
เกินกำหนดชำระ 181 - 365 วัน	951,830.00	2,444,159.84	939,430.00	2,412,045.00
รวมลูกหนี้การค้า	173,030,730.62	170,052,830.17	169,241,585.68	166,193,190.14
หัก ค่าเพื่อผลขาดทุนด้านเครดิตที่คาดว่าจะเกิดขึ้น	(423,737.69)	(423,737.69)	(423,737.69)	(423,737.69)
รวมลูกหนี้การค้า - สุทธิ	172,606,992.93	169,629,092.48	168,817,847.99	165,769,452.45
ลูกหนี้หมุนเวียนอื่น				
รายได้ค้างรับ - บริษัทอื่น	941,768.06	1,268,812.13	941,768.06	1,246,312.13
ค่าใช้จ่ายล่วงหน้า - บริษัทอื่น	1,475,920.37	232,942.02	-	26,702.01
รวมลูกหนี้หมุนเวียนอื่น	2,417,688.43	1,501,754.15	941,768.06	1,273,014.14
รวมลูกหนี้การค้าและลูกหนี้หมุนเวียนอื่น - สุทธิ	175,024,681.36	171,130,846.63	169,759,616.05	167,042,466.59

สำหรับปีสิ้นสุดวันที่ 31 ธันวาคม 2564 และ 2563 รายการเคลื่อนไหวของค่าเพื่อผลขาดทุนด้านเครดิตที่คาดว่าจะเกิดขึ้นของลูกหนี้การค้า มีดังนี้

	หน่วย: บาท			
	งบการเงินรวม		งบการเงินเฉพาะกิจการ	
	31 ธันวาคม 2564	31 ธันวาคม 2563	31 ธันวาคม 2564	31 ธันวาคม 2563
ยอดคงเหลือ ณ วันต้นปี	423,737.69	164,308.00	423,737.69	164,308.00
เพิ่มขึ้นระหว่างปี	-	259,429.69	-	259,429.69
ยอดคงเหลือ ณ วันสิ้นปี	423,737.69	423,737.69	423,737.69	423,737.69

ผลขาดทุนด้านเครดิตที่คาดว่าจะเกิดขึ้นแสดงอยู่ในค่าใช้จ่ายในการบริหาร ในงบกำไรขาดทุนเบ็ดเสร็จ

9. สินทรัพย์ที่เกิดจากสัญญา

สินทรัพย์ที่เกิดจากสัญญา ณ วันที่ 31 ธันวาคม 2564 และ 2563 แยกตามอายุจากวันที่โอนการควบคุมในสินค้าแล้ว และ ยังไม่ได้เรียกชำระ ได้ดังนี้

	หน่วย: บาท	
	งบการเงินรวม/งบการเงินเฉพาะกิจการ	
	31 ธันวาคม 2564	31 ธันวาคม 2563
สินทรัพย์ที่เกิดจากสัญญา		
ที่โอนการควบคุมในสินค้าแล้วและยังไม่ได้เรียกชำระ :		
1- 60 วัน	23,629,040.00	5,516,772.40
61- 90 วัน	370,604.01	1,639,523.00
91- 180 วัน	5,019,965.99	538,500.00
181 - 365 วัน	-	46,150.00
รวมสินทรัพย์ที่เกิดจากสัญญา	29,019,610.00	7,740,945.40

10. สินค้าคงเหลือ - สุทธิ

สินค้าคงเหลือ - สุทธิ ณ วันที่ 31 ธันวาคม 2564 และ 2563 มีดังนี้

	หน่วย: บาท			
	งบการเงินรวม		งบการเงินเฉพาะกิจการ	
	31 ธันวาคม 2564	31 ธันวาคม 2563	31 ธันวาคม 2564	31 ธันวาคม 2563
สินค้าระหว่างทาง	4,199,618.53	11,572,257.37	4,199,618.53	11,572,257.37
สินค้าสำเร็จรูป	77,579,246.05	49,529,113.42	64,274,400.79	37,289,805.12
งานระหว่างทำ	-	2,579,119.48	-	-
หัก ค่าเผื่อมูลค่าสินค้าลดลง	(2,888,947.50)	(1,965,806.36)	(218,368.61)	(186,669.44)
รวมสินค้าคงเหลือ - สุทธิ	78,889,917.08	61,714,683.91	68,255,650.71	48,675,393.05

สำหรับปีสิ้นสุดวันที่ 31 ธันวาคม 2564 และ 2563 ค่าเผื่อมูลค่าสินค้าลดลงมีรายการเคลื่อนไหวดังนี้

	หน่วย: บาท			
	งบการเงินรวม		งบการเงินเฉพาะกิจการ	
	31 ธันวาคม 2564	31 ธันวาคม 2563	31 ธันวาคม 2564	31 ธันวาคม 2563
ยอดคงเหลือ ณ วันต้นปี	1,965,806.36	1,908,320.11	186,669.44	705,705.67
เพิ่มขึ้นระหว่างปี	1,535,750.74	576,522.48	141,150.76	-
ลดลงระหว่างปี	(612,609.60)	(519,036.23)	(109,451.59)	(519,036.23)
ยอดคงเหลือ ณ วันสิ้นปี	2,888,947.50	1,965,806.36	218,368.61	186,669.44

ผลขาดทุนจากการตีราคาสินค้าลดลงแสดงอยู่ในต้นทุนขาย ในงบกำไรขาดทุนเบ็ดเสร็จ

11. สินทรัพย์หมุนเวียนอื่น

สินทรัพย์หมุนเวียนอื่น ณ วันที่ 31 ธันวาคม 2564 และ 2563 ประกอบด้วย

	หน่วย: บาท			
	งบการเงินรวม		งบการเงินเฉพาะกิจการ	
	31 ธันวาคม 2564	31 ธันวาคม 2563	31 ธันวาคม 2564	31 ธันวาคม 2563
	(จัดประเภทใหม่)		(จัดประเภทใหม่)	
ภาษีซื้อยังไม่ถึงกำหนด	81,524.07	421,794.28	77,191.03	414,079.47
ลูกหนี้กรรมสรรพากร	20,528.91	106,523.13	-	-
เงินทดรองจ่าย	1,859,363.63	3,457,308.75	1,829,174.78	3,457,308.75
ค่าใช้จ่ายจ่ายล่วงหน้า - บริษัทที่เกี่ยวข้องกัน	434,763.14	571,812.20	124,985.54	262,034.60
ค่าใช้จ่ายจ่ายล่วงหน้า - บริษัทอื่น	4,120,046.20	2,394,678.92	4,004,023.89	2,247,777.03
สินทรัพย์หมุนเวียนอื่น	924,574.59	194,483.80	698,036.34	15,710.65
รวม	7,440,800.54	7,146,601.08	6,733,411.58	6,396,910.50

12. เงินลงทุนในบริษัทย่อย

เงินลงทุนในบริษัทย่อย ณ วันที่ 31 ธันวาคม 2564 และ 2563 มีดังนี้

ชื่อบริษัท	สัดส่วนเงินลงทุน (ร้อยละ)		(ล้านบาท)		หน่วย: ล้านบาท			
					งบการเงินเฉพาะกิจการ			
			ทุนเรียกชำระแล้ว		วิธีราคาทุน		มูลค่าสุทธิตามบัญชี	
	31 ธันวาคม 2564	31 ธันวาคม 2563	31 ธันวาคม 2564	31 ธันวาคม 2563	31 ธันวาคม 2564	31 ธันวาคม 2563	31 ธันวาคม 2564	31 ธันวาคม 2563
บริษัทย่อย	2564	2563	2564	2563	2564	2563	2564	2563
บริษัท อะนิเคซ์ จำกัด	100.00	100.00	33.00	33.00	33.00	33.00	27.72	29.87
รวม					33.00	33.00		

เมื่อวันที่ 17 เมษายน 2563 บริษัทย่อย ได้จดทะเบียนเพิ่มทุนเป็นทุนจดทะเบียน 33 ล้านบาท แบ่งเป็น 3,300,000 หุ้น ๆ ละ 10 บาท โดยบริษัทฯ เข้าถือหุ้นในบริษัทย่อยดังกล่าวในสัดส่วนร้อยละ 100 ของทุนจดทะเบียนที่เพิ่มใหม่และได้ชำระค่าหุ้นเพิ่มทุนครบถ้วนแล้ว

13. ที่ดิน อาคาร และอุปกรณ์ - สุทธิ

ที่ดิน อาคาร และอุปกรณ์ - สุทธิ ณ วันที่ 31 ธันวาคม 2564 และ 2563 ประกอบด้วย

	หน่วย: บาท									
	งบการเงินรวม									
	ที่ดิน	อาคาร	ระบบพลังงานแสงอาทิตย์	เครื่องคอมพิวเตอร์และอุปกรณ์อิเล็กทรอนิกส์	เครื่องตกแต่งติดตั้ง	เครื่องใช้สำนักงาน	อุปกรณ์เครื่องใช้	ยานพาหนะ	ทรัพย์สินระหว่างติดตั้ง	รวม
ราคาทุน										
ณ วันที่ 31 ธันวาคม 2563	-	-	-	3,833,844.60	30,800.00	1,006,800.00	2,692,315.74	6,154,925.85	345,223.65	122,540,741.11
บวก ซื้อเพิ่ม/โอนเข้าระหว่างปี	19,009,318.27	14,013,453.70	426,168.22	833,900.93	3,785,705.55	3,472,286.25	2,868,212.02	-	5,973,000.70	122,184,857.15
หัก จำหน่าย/โอนออกระหว่างปี	-	-	-	(50,152.40)	-	(28,250.00)	(4,778.83)	(3,139,787.08)	-	(3,443,418.96)
ณ วันที่ 31 ธันวาคม 2564	19,009,318.27	14,013,453.70	426,168.22	4,617,593.13	3,816,505.55	4,450,836.25	5,555,748.93	3,015,138.77	6,318,224.35	241,282,179.30
ค่าเสื่อมราคาสะสม										
ณ วันที่ 31 ธันวาคม 2563	-	-	-	801,670.54	8,491.66	55,732.39	1,110,353.26	853,532.47	-	19,418,005.31
บวก ค่าเสื่อมราคาสำหรับปี	-	298,819.60	686.62	1,228,566.84	528,932.93	622,966.69	1,235,292.95	32,806.31	-	22,906,946.52
หัก จำหน่าย/โอนออกระหว่างปี	-	-	-	(23,998.72)	-	(4,767.65)	(4,778.00)	-	-	(51,662.94)
ณ วันที่ 31 ธันวาคม 2564	-	298,819.60	686.62	2,006,238.66	537,424.59	673,931.43	2,340,868.21	886,338.78	-	42,273,288.89
มูลค่าสุทธิตามบัญชี										
ณ วันที่ 31 ธันวาคม 2563	-	-	-	3,032,174.06	22,308.34	951,067.61	1,581,962.48	5,301,393.38	345,223.65	103,122,735.80
ณ วันที่ 31 ธันวาคม 2564	19,009,318.27	13,714,634.10	425,481.60	2,611,354.47	3,279,080.96	3,776,904.82	3,214,880.72	2,128,799.99	6,318,224.35	199,008,890.41
ค่าเสื่อมราคา ที่แสดงในงบกำไรขาดทุนเบ็ดเสร็จสำหรับปี										
2563										17,974,511.42
2564										22,906,946.52

หน่วย: บาท

งบการเงินเฉพาะกิจการ										
ที่ดิน	อาคาร	ระบบพลังงาน แสงอาทิตย์	เครื่องคอมพิวเตอร์ และอุปกรณ์อิเล็กทรอนิกส์	เครื่องตกแต่ง ติดตั้ง	เครื่องใช้ สำนักงาน	อุปกรณ์ เครื่องใช้	เครื่องมือแพทย์	ยานพาหนะ	ทรัพย์สิน ระหว่างติดตั้ง	รวม
ราคาทุน										
ณ วันที่ 31 ธันวาคม 2563	-	-	3,206,184.41	30,800.00	987,150.00	3,258,077.24	108,476,831.27	5,477,997.50	345,223.65	121,782,264.07
บวก ซื้อเพิ่ม/โอนเข้าระหว่างปี	19,009,318.27	14,013,453.70	622,400.93	3,785,705.55	3,359,286.25	2,717,898.80	71,802,811.51	-	5,973,000.70	121,710,043.93
หัก จำหน่าย/โอนออกระหว่างปี	-	-	(1,052.40)	-	-	(4,778.83)	(220,450.65)	(2,677,812.00)	-	(2,904,093.88)
ณ วันที่ 31 ธันวาคม 2564	19,009,318.27	14,013,453.70	3,827,532.94	3,816,505.55	4,346,436.25	5,971,197.21	180,059,192.13	2,800,185.50	6,318,224.35	240,588,214.12
ค่าเสื่อมราคาสะสม										
ณ วันที่ 31 ธันวาคม 2563	-	-	705,404.89	8,491.66	51,473.96	1,185,590.20	16,588,224.99	834,108.95	-	19,373,294.65
บวก ค่าเสื่อมราคาสำหรับปี	-	298,819.60	1,190,318.09	528,932.93	598,944.46	1,225,330.82	18,958,874.58	5,551.41	-	22,807,458.51
หัก จำหน่าย/โอนออกระหว่างปี	-	-	(1,002.25)	-	-	(4,778.00)	(18,118.57)	-	-	(23,898.82)
ณ วันที่ 31 ธันวาคม 2564	-	298,819.60	1,894,720.73	537,424.59	650,418.42	2,406,143.02	35,528,981.00	839,660.36	-	42,156,854.34
มูลค่าสุทธิตามบัญชี										
ณ วันที่ 31 ธันวาคม 2563	-	-	2,500,779.52	22,308.34	935,676.04	2,072,487.04	91,888,606.28	4,643,888.55	345,223.65	102,408,969.42
ณ วันที่ 31 ธันวาคม 2564	19,009,318.27	13,714,634.10	1,932,812.21	3,279,080.96	3,696,017.83	3,565,054.19	144,530,211.13	1,960,525.14	6,318,224.35	198,431,359.78
ค่าเสื่อมราคาทีแสดงในงบกำไรขาดทุนเบ็ดเสร็จสำหรับปี										
2563										17,936,713.97
2564										22,807,458.51

ที่ดิน อาคาร และอุปกรณ์มีราคาทุนก่อนหักค่าเสื่อมราคาสะสมซึ่งได้หักค่าเสื่อมราคาเต็มมูลค่าแล้วแต่ยังใช้งานอยู่ ณ วันที่ 31 ธันวาคม 2564 และ 2563 ในงบการเงินรวม จำนวน 7.55 ล้านบาท และ 6.79 ล้านบาท ตามลำดับ และในงบการเงินเฉพาะกิจการ จำนวน 7.01 ล้านบาท และ 6.33 ล้านบาท ตามลำดับ

เมื่อวันที่ 19 เมษายน 2564 บริษัทฯ ได้ทำสัญญาซื้อที่ดินพร้อมสิ่งปลูกสร้างกับบริษัท วินเนอร์ซี โฮลดิ้ง จำกัด ราคาทุนจ่ายซื้อจำนวน 25.43 ล้านบาท โดยบริษัทฯ ได้ชำระเงินและรับโอนกรรมสิทธิ์ที่ดินพร้อมสิ่งปลูกสร้างแล้วเมื่อวันที่ 28 เมษายน 2564 อาคารตัดค่าเสื่อมราคาโดยใช้วิธีเส้นตรงตามอายุการใช้งานประมาณ 20 ปี

14. สินทรัพย์ไม่มีตัวตน - สุทธิ

สินทรัพย์ไม่มีตัวตน ณ วันที่ 31 ธันวาคม 2564 และ 2563 ประกอบด้วย

	หน่วย: บาท		
	งบการเงินรวม/งบการเงินเฉพาะกิจการ		
	ซอฟต์แวร์คอมพิวเตอร์	โปรแกรมระหว่างติดตั้ง	รวม
สินทรัพย์ - ราคาทุน			
ณ วันที่ 31 ธันวาคม 2563	178,850.00	13,266,780.00	13,445,630.00
ซื้อเพิ่ม/โอนเข้าระหว่างปี	15,832,210.00	222,250.00	16,054,460.00
จำหน่าย/โอนออกระหว่างปี	-	(13,489,030.00)	(13,489,030.00)
ณ วันที่ 31 ธันวาคม 2564	16,011,060.00	-	16,011,060.00
หัก ค่าตัดจำหน่ายสะสม			
ณ วันที่ 31 ธันวาคม 2563	(66,718.26)	-	(66,718.26)
ตัดจำหน่ายระหว่างปี	(2,506,924.00)	-	(2,506,924.00)
ณ วันที่ 31 ธันวาคม 2564	(2,573,642.26)	-	(2,573,642.26)
มูลค่าสุทธิตามบัญชี			
ณ วันที่ 31 ธันวาคม 2563	112,131.74	13,266,780.00	13,378,911.74
ณ วันที่ 31 ธันวาคม 2564	13,437,417.74	-	13,437,417.74

ค่าตัดจำหน่ายแสดงในงบกำไรขาดทุนเบ็ดเสร็จสำหรับปี สิ้นสุดวันที่ 31 ธันวาคม 2564 และ 2563 ดังนี้

	หน่วย: บาท	
	งบการเงินรวม/งบการเงินเฉพาะกิจการ	
	2564	2563
ค่าตัดจำหน่ายสำหรับปี	2,506,924.00	48,606.03

15. สัญญาเช่า

15.1 สินทรัพย์สิทธิการใช้ - สุทธิ

สินทรัพย์สิทธิการใช้ - สุทธิ ณ วันที่ 31 ธันวาคม 2564 และ 2563 ประกอบด้วย

	หน่วย: บาท	
	งบการเงินรวม	งบการเงินเฉพาะกิจการ
	อาคารและ	อาคารและ
	ส่วนปรับปรุงอาคาร	ส่วนปรับปรุงอาคาร
สินทรัพย์ - ราคาคง		
ณ วันที่ 31 ธันวาคม 2563	67,932,118.54	49,854,033.79
เพิ่มขึ้นระหว่างปี	9,270,678.98	9,270,678.98
ลดลงจากการได้รับยกเว้นค่าเช่า	(2,189,926.21)	-
ณ วันที่ 31 ธันวาคม 2564	75,012,871.31	59,124,712.77
หัก ค่าเสื่อมราคาสะสม		
ณ วันที่ 31 ธันวาคม 2563	(5,781,231.30)	(4,705,759.97)
ค่าเสื่อมราคาสำหรับปี	(8,221,176.02)	(7,300,408.85)
ณ วันที่ 31 ธันวาคม 2564	(14,002,407.32)	(12,006,168.82)
มูลค่าสุทธิตามบัญชี		
ณ วันที่ 31 ธันวาคม 2563	62,150,887.24	45,148,273.82
ณ วันที่ 31 ธันวาคม 2564	61,010,463.99	47,118,543.95
ค่าเสื่อมราคาสำหรับปีสิ้นสุดวันที่ 31 ธันวาคม		
2563	5,781,231.30	4,705,759.97
2564	8,221,176.02	7,300,408.85

15.2 หนี้สินตามสัญญาเช่า - สุทธิ

หนี้สินตามสัญญาเช่า - สุทธิ ณ วันที่ 31 ธันวาคม 2564 และ 2563 ประกอบด้วย

	หน่วย: บาท			
	งบการเงินรวม		งบการเงินเฉพาะกิจการ	
	31 ธันวาคม 2564	31 ธันวาคม 2563	31 ธันวาคม 2564	31 ธันวาคม 2563
ส่วนที่ถึงกำหนดชำระภายใน 1 ปี :				
จำนวนเงินขั้นต่ำที่จะต้องจ่าย	4,247,172.60	4,344,962.52	4,051,592.76	4,051,592.76
ดอกเบี้ยรอตัดบัญชี	(1,449,042.40)	(1,579,030.48)	(1,402,965.21)	(1,520,638.59)
หนี้สินตามสัญญาเช่าที่ถึงกำหนดชำระ				
ภายในหนึ่งปี - สุทธิ	2,798,130.20	2,765,932.04	2,648,627.55	2,530,954.17
ส่วนที่ถึงกำหนดชำระเกินกว่า 1 ปี :				
จำนวนเงินขั้นต่ำที่จะต้องจ่าย	55,666,956.02	62,065,817.49	35,617,594.68	39,636,386.05
ดอกเบี้ยรอตัดบัญชี	(18,006,504.25)	(20,368,094.60)	(8,923,619.08)	(10,311,670.35)
หนี้สินตามสัญญาเช่า - สุทธิ	37,660,451.77	41,697,722.89	26,693,975.60	29,324,715.70

รายการเคลื่อนไหวของหนี้สินตามสัญญาเช่าสำหรับปีสิ้นสุดวันที่ 31 ธันวาคม 2564 และ 2563 แสดงได้ดังนี้

	หน่วย: บาท			
	งบการเงินรวม		งบการเงินเฉพาะกิจการ	
	2564	2563	2564	2563
ณ วันที่ 1 มกราคม	44,463,654.93	52,871,335.53	31,855,669.87	37,615,337.32
เพิ่มขึ้นจากดอกเบี้ย	2,220,287.76	2,514,157.93	1,522,367.79	1,700,621.31
ลดลงจากการได้รับยกเว้นค่าเช่า	(2,189,926.21)	(502,176.57)	-	-
เงินจ่ายชำระ	(4,035,434.51)	(10,419,661.96)	(4,035,434.51)	(7,460,288.76)
ณ วันที่ 31 ธันวาคม	40,458,581.97	44,463,654.93	29,342,603.15	31,855,669.87
หัก ส่วนที่ถึงกำหนดชำระในหนึ่งปี	(2,798,130.20)	(2,765,932.04)	(2,648,627.55)	(2,530,954.17)
หนี้สินตามสัญญาเช่า - สุทธิ	37,660,451.77	41,697,722.89	26,693,975.60	29,324,715.70

ข้อมูลเกี่ยวกับสัญญาเช่า

สัญญาเช่าอาคารสำนักงานและอาคารคลังสินค้า ระหว่างบริษัทฯ และบริษัทย่อย กับ บริษัท วินเนอร์ซี โฮลดิ้ง จำกัด (ผู้ให้เช่า) โดยสัญญาเช่าพื้นที่สำนักงานมีระยะเวลาการเช่า 6 ปี จ่ายค่าเช่าล่วงหน้า ณ วันที่ทำสัญญาเป็นระยะเวลา 4 เดือน และสัญญาเช่าพื้นที่อาคารคลังสินค้ามีระยะเวลาการเช่า 20 ปี จ่ายค่าเช่าล่วงหน้า ณ วันที่ทำสัญญาเป็นระยะเวลา 36 เดือน อัตราค่าเช่าต่อเดือนสำหรับงบการเงินรวม จำนวน 0.57 ล้านบาท และงบการเงินเฉพาะกิจการ จำนวน 0.46 ล้านบาท โดยต้องจ่ายเงินประกันความเสียหายตามสัญญาสำหรับงบการเงินรวม จำนวน 9.23 ล้านบาท และงบการเงินเฉพาะกิจการ จำนวน 5.50 ล้านบาท โดยสัญญามีผลตั้งแต่วันที่ 1 มกราคม 2563 เป็นต้นไป

ต่อมาเมื่อวันที่ 28 ธันวาคม 2564 บริษัทฯ ได้มีการเปลี่ยนคู่สัญญาเช่าของอาคารสำนักงานบางส่วน จากบริษัท วินเนอร์ซี โฮลดิ้ง จำกัด มาเป็นบริษัท วินเนอร์ซี เทคคิง จำกัด โดยสัญญาเช่าอาคารสำนักงานมีระยะเวลาการเช่าคงเหลือ 4 ปี

เมื่อวันที่ 22 พฤษภาคม 2563 บริษัทย่อยได้รับการยกเว้นการคิดค่าเช่าอาคารสำนักงานและอาคารคลังสินค้า ตั้งแต่วันที่ 1 พฤษภาคม 2563 จนถึง 30 เมษายน 2564

เมื่อวันที่ 14 พฤษภาคม 2564 บริษัทย่อยได้รับการยกเว้นการคิดค่าเช่าอาคารสำนักงานและอาคารคลังสินค้า ตั้งแต่วันที่ 1 พฤษภาคม 2564 จนถึง 30 เมษายน 2565

16. ภาษีเงินได้รอการตัดบัญชี

รายการเคลื่อนไหวของสินทรัพย์ภาษีเงินได้รอการตัดบัญชีที่เกิดขึ้นในระหว่างปี มีดังนี้

	หน่วย: บาท					
	งบการเงินรวม					
	ณ วันที่ 1 มกราคม 2563	กำไร (ขาดทุน)	กำไร(ขาดทุน) เบ็ดเสร็จจอตัน	ณ วันที่ 31 ธันวาคม 2563	กำไร (ขาดทุน) เบ็ดเสร็จจอตัน	ณ วันที่ 31 ธันวาคม 2564
สินทรัพย์ภาษีเงินได้รอการตัดบัญชี						
ประมาณการหนี้สินไม่หมุนเวียนสำหรับ						
ผลประโยชน์พนักงาน	3,224,171.81	707,796.15	(820,437.60)	3,111,530.36	225,185.34	3,336,715.70
ประมาณการหนี้สินจากคดีความฟ้องร้อง	-	5,816.82	-	5,816.82	-	5,816.82
กำไรของสินค้าจากการขายแฟกสินค้า						
ซึ่งรับรู้เป็นรายได้ทางภาษีแล้ว	6,345,871.06	(3,146,260.13)	-	3,199,610.93	(2,540,994.59)	658,616.34
ค่าเผื่อผลขาดทุนด้านเครดิตที่คาดว่าจะเกิดขึ้น	32,861.61	51,885.94	-	84,747.55	-	84,747.55
ค่าเผื่อมูลค่าสินค้าลดลง	141,141.13	252,020.13	-	393,161.26	184,628.22	577,789.48
ค่าเสื่อมราคา	-	729,381.77	-	729,381.77	289,145.39	1,018,527.16
สัญญาเช่า	-	175,497.27	-	175,497.27	320,688.38	496,185.65
รวม	9,744,045.61	(1,223,862.05)	(820,437.60)	7,699,745.96	(1,521,347.26)	6,178,398.70

หน่วย: บาท

งบการเงินเฉพาะกิจการ						
ณ วันที่	กำไร (ขาดทุน)	กำไร(ขาดทุน) เบ็ดเสร็จก่อน	ณ วันที่ 31 ธันวาคม 2563	กำไร (ขาดทุน)	กำไร(ขาดทุน) เบ็ดเสร็จก่อน	ณ วันที่ 31 ธันวาคม 2564
1 มกราคม 2563						
3,224,171.81	591,921.35	(805,164.00)	3,010,929.16	202,209.54	-	3,213,138.70
-	5,816.82	-	5,816.82	-	-	5,816.82
6,345,871.06	(3,146,260.13)	-	3,199,610.93	(2,540,994.59)	-	658,616.34
32,861.61	51,885.94	-	84,747.55	-	-	84,747.55
141,141.13	(103,807.25)	-	37,333.88	6,339.83	-	43,673.71
-	729,381.77	-	729,381.77	289,145.39	-	1,018,527.16
-	127,658.79	-	127,658.79	203,179.30	-	330,838.09
9,744,045.61	(1,743,402.71)	(805,164.00)	7,195,478.90	(1,840,120.53)	-	5,355,358.37

สินทรัพย์ถาวรที่ได้รับเงินได้จากการตัดบัญชี

ประมาณการหนี้สินไม่หมุนเวียนสำหรับ

ผลประโยชน์พนักงาน

ประมาณการหนี้สินจากคดีความฟ้องร้อง

กำไรของสินค้าจากการขายปลีกสินค้า

ซึ่งรับรู้เป็นรายได้ทางภาษีแล้ว

ค่าเพื่อผลขาดทุนด้านเครดิตที่คาดว่าจะเกิดขึ้น

ค่าเพื่อมูลค่าสินค้าลดลง

ค่าเสื่อมราคา

สัญญาเช่า

รวม

ภาษีเงินได้สำหรับปีสิ้นสุดวันที่ 31 ธันวาคม 2564 และ 2563 มีดังนี้

	หน่วย: บาท			
	งบการเงินรวม		งบการเงินเฉพาะกิจการ	
	2564	2563	2564	2563
ภาษีเงินได้ปัจจุบัน				
สำหรับงวดปัจจุบัน	5,436,778.04	9,124,033.66	5,436,778.04	9,124,033.66
ภาษีเงินได้รอการตัดบัญชี				
การเปลี่ยนแปลงของผลแตกต่างชั่วคราว	1,521,347.26	1,223,862.05	1,840,120.53	1,743,402.71
รวมค่าใช้จ่ายภาษีเงินได้	6,958,125.30	10,347,895.71	7,276,898.57	10,867,436.37

การกระทบยอดเพื่อหาอัตราภาษีที่แท้จริง

	หน่วย: บาท			
	งบการเงินรวม		งบการเงินเฉพาะกิจการ	
	2564	2563	2564	2563
กำไรก่อนค่าใช้จ่ายภาษีเงินได้	72,164,334.35	61,937,676.28	74,633,069.71	60,326,281.68
อัตราภาษีที่ใช้	20%	20%	20%	20%
ค่าใช้จ่ายภาษีเงินได้งวดปัจจุบันตามอัตราภาษี	14,432,866.87	12,387,535.26	14,926,613.94	12,065,256.34
ค่าใช้จ่ายต้องห้ามทางภาษี	327,658.60	1,328,188.29	315,045.26	1,324,951.83
ภาษีเงินได้จากขาดทุนระหว่างกัน	-	(484,632.31)	-	-
รายได้ที่ไม่ถือเป็นรายได้/ค่าใช้จ่ายที่หักได้เพิ่ม	(7,964,760.63)	(2,554,221.70)	(7,964,760.63)	(2,522,771.80)
ผลขาดทุนทางภาษีในปีปัจจุบันที่ไม่รับรู้				
เป็นสินทรัพย์ภาษีเงินได้รอตัดบัญชี	162,360.46	345,118.94	-	-
อื่นๆ	-	(674,092.77)	-	-
ค่าใช้จ่ายภาษีเงินได้	6,958,125.30	10,347,895.71	7,276,898.57	10,867,436.37
อัตราภาษีที่แท้จริงถ่วงเฉลี่ย	10%	17%	10%	18%

ค่าใช้จ่ายภาษีเงินได้

บริษัทฯ ใช้อัตราภาษีเงินได้ร้อยละ 20 ในการคำนวณภาษีเงินได้นิติบุคคลสำหรับปี สิ้นสุดวันที่ 31 ธันวาคม 2564 และ 2563

17. สินทรัพย์ทางการเงินไม่หมุนเวียนอื่น

สินทรัพย์ทางการเงินไม่หมุนเวียนอื่น ณ วันที่ 31 ธันวาคม 2564 และ 2563 ประกอบด้วย

		หน่วย: บาท					
		งบการเงินรวม					
		31 ธันวาคม 2564			31 ธันวาคม 2563		
ระดับของ	มูลค่าสุทธิรวมผ่านกำไร	ราคาทุน		มูลค่าสุทธิรวมผ่านกำไร	ราคาทุน		
มูลค่าสุทธิรวม	ขาดทุนเบ็ดเสร็จอื่น	ตัดจำหน่าย	รวม	ขาดทุนเบ็ดเสร็จอื่น	ตัดจำหน่าย	รวม	
สินทรัพย์ทางการเงินไม่หมุนเวียน							
เงินลงทุนในหุ้นสามัญ - บริษัท โปรเฟสชั่นแนล							
ลาโบราทอรี แมเนจเม้นท์ คอร์ป จำกัด	ระดับ 3	47,325,282.50	-	47,325,282.50	41,678,772.50	-	41,678,772.50
เงินประกันการเช่า	ระดับ 3	-	4,251,168.62	4,251,168.62	-	4,035,886.35	4,035,886.35
รวม		47,325,282.50	4,251,168.62	51,576,451.12	41,678,772.50	4,035,886.35	45,714,658.85

		หน่วย: บาท					
		งบการเงินเฉพาะกิจการ					
		31 ธันวาคม 2564			31 ธันวาคม 2563		
ระดับของ	มูลค่าสุทธิรวมผ่านกำไร	ราคาทุน		มูลค่าสุทธิรวมผ่านกำไร	ราคาทุน		
มูลค่าสุทธิรวม	ขาดทุนเบ็ดเสร็จอื่น	ตัดจำหน่าย	รวม	ขาดทุนเบ็ดเสร็จอื่น	ตัดจำหน่าย	รวม	
สินทรัพย์ทางการเงินไม่หมุนเวียน							
เงินลงทุนในหุ้นสามัญ - บริษัท โปรเฟสชั่นแนล							
ลาโบราทอรี แมเนจเม้นท์ คอร์ป จำกัด	ระดับ 3	47,325,282.50	-	47,325,282.50	41,678,772.50	-	41,678,772.50
เงินประกันการเช่า	ระดับ 3	-	2,930,900.30	2,930,900.30	-	2,791,635.14	2,791,635.14
รวม		47,325,282.50	2,930,900.30	50,256,182.80	41,678,772.50	2,791,635.14	44,470,407.64

เมื่อวันที่ 19 มิถุนายน 2563 บริษัทฯ ได้ทำสัญญาซื้อขายหุ้นกับบริษัท วินเนอร์รี่ โฮลดิ้ง จำกัด เพื่อซื้อหุ้นสามัญในบริษัท โปรเฟสชั่นแนล ลาโบราทอรี แมเนจเม้นท์ คอร์ป จำกัด จำนวน 250,956 หุ้น คิดเป็นสัดส่วนร้อยละ 12.55 ในราคาหุ้นละ 166.08 บาท เป็นจำนวนเงิน 41.68 ล้านบาท บริษัทฯ ได้จ่ายค่าหุ้นดังกล่าวครบถ้วนแล้ว

เมื่อวันที่ 26 สิงหาคม 2564 ที่ประชุมวิสามัญผู้ถือหุ้นของบริษัท โปรเฟสชั่นแนล ลาโบราทอรี แมเนจเม้นท์ คอร์ป จำกัด ได้มีมติอนุมัติให้มีการเพิ่มทุนจากทุนจดทะเบียนเดิม 20 ล้านบาท (หุ้นสามัญ 2,000,000 หุ้น มูลค่าหุ้นละ 10 บาท) เป็นทุนจดทะเบียนจำนวน 65 ล้านบาท (หุ้นสามัญ 6,500,000 หุ้น มูลค่าหุ้นละ 10 บาท) โดยบริษัทฯ ได้ใช้สิทธิเพิ่มทุนเต็มจำนวนซึ่งได้มีการชำระเงินเพิ่มทุนอีกจำนวน 564,651 หุ้น เป็นจำนวนเงินรวม 5.65 ล้านบาท เมื่อวันที่ 2 กันยายน 2564

บริษัทฯ ได้รับเงินปันผลจากบริษัท โปรเฟสชั่นแนล ลาโบราทอรี แมเนจเม้นท์ คอร์ป จำกัด ซึ่งรับรู้เป็นรายได้อื่นสำหรับปีสิ้นสุดวันที่ 31 ธันวาคม 2564 ในงบการเงินรวมและงบการเงินเฉพาะกิจการ จำนวน 17.25 ล้านบาท

มูลค่าสุทธิรวมของเงินลงทุนในหุ้นสามัญ - บริษัท โปรเฟสชั่นแนล ลาโบราทอรี แมเนจเม้นท์ คอร์ป จำกัด ณ วันที่ 31 ธันวาคม 2564 และ 2563 ประเมินโดยฝ่ายบริหารของบริษัทฯ โดยใช้เกณฑ์ประเมินมูลค่าสุทธิรวมของหุ้นสามัญด้วยวิธีมูลค่าปัจจุบันสุทธิของกระแสเงินสด (Discounted Cash Flow Approach: DCF) ข้อสมมติฐานหลักที่ใช้ในการประเมินราคาดังกล่าวประกอบด้วย อัตราผลตอบแทน อัตราส่วนคิดลด อัตราการเติบโตของรายได้ และประมาณการรายได้ ต้นทุนและค่าใช้จ่าย สำหรับอัตราการเติบโตของรายได้และประมาณการรายได้เป็นข้อมูลที่ได้รับจากการประชุมวิสามัญผู้ถือหุ้นครั้งที่ 2/2564 ของบริษัท โปรเฟสชั่นแนล ลาโบราทอรี แมเนจเม้นท์ คอร์ป จำกัด เมื่อวันที่ 30 กันยายน 2564

18. สินทรัพย์ไม่หมุนเวียนอื่น

สินทรัพย์ไม่หมุนเวียนอื่น ณ วันที่ 31 ธันวาคม 2564 และ 2563 ประกอบด้วย

	หน่วย : บาท			
	งบการเงินรวม		งบการเงินเฉพาะกิจการ	
	31 ธันวาคม 2564	31 ธันวาคม 2563	31 ธันวาคม 2564	31 ธันวาคม 2563
เงินมัดจำ	273,432.00	503,400.00	261,852.00	503,400.00
เงินประกัน	872,952.09	260,629.00	872,952.09	260,649.00
ค่าเช่าจ่ายล่วงหน้า - บริษัทที่เกี่ยวข้องกัน	704,040.00	1,056,060.00	-	-
สินทรัพย์ไม่หมุนเวียนอื่น	2,436,220.85	2,190,353.42	2,436,220.85	2,190,353.42
ภาษีเงินได้ถูกหัก ณ ที่จ่าย	3,178,119.48	-	3,178,119.48	-
รวม	7,464,764.42	4,010,442.42	6,749,144.42	2,954,402.42

19. เงินเบิกเกินบัญชีและเงินกู้ยืมระยะสั้นจากสถาบันการเงิน

เงินเบิกเกินบัญชีและเงินกู้ยืมระยะสั้นจากสถาบันการเงิน ณ วันที่ 31 ธันวาคม 2564 และ 2563 มีดังนี้

	หน่วย: บาท	
	งบการเงินรวม/งบการเงินเฉพาะกิจการ	
	31 ธันวาคม 2564	31 ธันวาคม 2563
เงินเบิกเกินบัญชี ตั๋วสัญญาใช้เงิน		
และเงินกู้ยืมระยะสั้น	23,000,000.00	53,300,000.00
ทรัสต์รีซีท	-	102,483,928.49
รวม	23,000,000.00	155,783,928.49

ณ วันที่ 31 ธันวาคม 2564 และ 2563 กลุ่มบริษัทมีวงเงินสินเชื่อจากสถาบันการเงิน ดังนี้

	วงเงิน (ล้านบาท)				อัตราดอกเบี้ย
	งบการเงินรวม		งบการเงินเฉพาะกิจการ		
	31 ธันวาคม	31 ธันวาคม	31 ธันวาคม	31 ธันวาคม	
	2564	2563	2564	2563	
เงินเบิกเกินบัญชีธนาคาร ตั๋วสัญญาใช้เงิน					
และเงินกู้ยืมระยะสั้น	153.00	153.00	153.00	153.00	อัตราตามที่ระบุในสัญญา
ทรัสต์รีซีท/เลตเตอร์ออฟเครดิต	223.00	213.00	218.00	208.00	อัตราตามที่ระบุในสัญญา
รวม	376.00	366.00	371.00	361.00	

กลุ่มบริษัทได้รับวงเงินซื้อขายเงินตราต่างประเทศล่วงหน้าจากธนาคาร เพื่อประกันความเสี่ยงจากอัตราแลกเปลี่ยนสำหรับ
ทรัสต์รีซีท/เลตเตอร์ออฟเครดิต ที่เป็นเงินตราต่างประเทศและเงินสกุลบาท ดังนี้

	หน่วย: ล้านบาท	
	งบการเงินรวม/งบการเงินเฉพาะกิจการ	
	31 ธันวาคม 2564	31 ธันวาคม 2563
ซื้อขายเงินตราต่างประเทศล่วงหน้า (ล้านดอลลาร์สหรัฐ)	3.65	3.65
ซื้อขายเงินตราต่างประเทศล่วงหน้า (ล้านบาท)	170.00	170.00

ณ วันที่ 31 ธันวาคม 2564 และ 2563 กลุ่มบริษัทมีวงเงินสินเชื่อระยะสั้นจากสถาบันการเงินหลายแห่งซึ่งค้ำประกันโดยบริษัท
ประกันสินเชื่ออุตสาหกรรมขนาดย่อม บริษัทที่เกี่ยวข้องกัน และกรรมการบางท่านของบริษัทฯ ร่วมค้ำประกัน

20. เจ้าหนี้การค้าและเจ้าหนี้หมุนเวียนอื่น

เจ้าหนี้การค้าและเจ้าหนี้หมุนเวียนอื่น ณ วันที่ 31 ธันวาคม 2564 และ 2563 ประกอบด้วย

	หน่วย: บาท			
	งบการเงินรวม		งบการเงินเฉพาะกิจการ	
	31 ธันวาคม 2564	31 ธันวาคม 2563	31 ธันวาคม 2564	31 ธันวาคม 2563
เจ้าหนี้การค้า				
เจ้าหนี้การค้า - บริษัทอื่น	70,836,983.00	35,823,864.71	70,764,891.76	35,696,769.45
เจ้าหนี้หมุนเวียนอื่น				
รายได้รับล่วงหน้า - บริษัทอื่น	616,831.04	370,641.57	322,438.64	233,875.00
ค่าใช้จ่ายค้างจ่าย - บริษัทอื่น	16,947,990.53	16,003,197.69	16,264,461.61	14,504,454.82
ค่าใช้จ่ายค้างจ่าย - บริษัทที่เกี่ยวข้องกัน	91,915.10	101,156.20	73,141.09	81,150.34
เจ้าหนี้หมุนเวียนอื่น - บริษัทอื่น	6,765,567.25	6,366,444.24	6,535,673.94	5,997,638.21
รวมเจ้าหนี้หมุนเวียนอื่น	24,422,303.92	22,841,439.70	23,195,715.28	20,817,118.37
รวมเจ้าหนี้การค้าและเจ้าหนี้หมุนเวียนอื่น	95,259,286.92	58,665,304.41	93,960,607.04	56,513,887.82

21. เงินกู้ยืมระยะยาวจากสถาบันการเงิน - สุทธิ

เงินกู้ยืมระยะยาวจากสถาบันการเงิน - สุทธิ ณ วันที่ 31 ธันวาคม 2564 และ 2563 มีดังนี้

	หน่วย: บาท	
	งบการเงินรวม/งบการเงินเฉพาะกิจการ	
	31 ธันวาคม 2564	31 ธันวาคม 2563
เงินกู้ยืมระยะยาว	-	14,777,782.23
หัก ส่วนที่ถึงกำหนดชำระภายในหนึ่งปี	-	(5,666,661.24)
เงินกู้ยืมระยะยาวจากสถาบันการเงิน - สุทธิ	-	9,111,120.99

ณ วันที่ 31 ธันวาคม 2563 บริษัทฯ มีวงเงินกู้ยืมระยะยาวกับสถาบันการเงินแห่งหนึ่งเป็นจำนวน 17 ล้านบาท ซึ่ง ณ วันที่ 31 ธันวาคม 2564 บริษัทฯ ได้จ่ายชำระคืนเงินกู้ดังกล่าวครบถ้วนแล้ว

เงินกู้ยืมระยะยาวค้ำประกันโดยบริษัทที่เกี่ยวข้องกันแห่งหนึ่งและกรรมการบางท่านของบริษัทฯ

ภายใต้เงื่อนไขของสัญญาเงินกู้ยืมข้างต้นระบุให้บริษัทฯ ต้องปฏิบัติตามข้อกำหนดต่างๆ ในสัญญา

22. หนี้สินหมุนเวียนอื่น

หนี้สินหมุนเวียนอื่น วันที่ 31 ธันวาคม 2564 และ 2563 ประกอบด้วย

	หน่วย: บาท			
	งบการเงินรวม		งบการเงินเฉพาะกิจการ	
	31 ธันวาคม 2564	31 ธันวาคม 2563	31 ธันวาคม 2564	31 ธันวาคม 2563
หนี้สินหมุนเวียนอื่น				
ภาษีหัก ณ ที่จ่าย - ค้างจ่าย	765,931.74	841,118.83	765,931.74	841,118.83
เจ้าหนี้กรมสรรพากร	2,234,463.17	3,315,199.95	2,234,463.17	3,315,199.95
อื่นๆ	18,596.06	10,104.98	-	-
รวม	3,018,990.97	4,166,423.76	3,000,394.91	4,156,318.78

23. ประมาณการหนี้สินไม่หมุนเวียนสำหรับผลประโยชน์พนักงาน

การเปลี่ยนแปลงมูลค่าปัจจุบันของประมาณการหนี้สินไม่หมุนเวียนสำหรับผลประโยชน์พนักงานและค่าใช้จ่ายผลประโยชน์พนักงานในงบกำไรขาดทุนเบ็ดเสร็จสำหรับปีสิ้นสุดวันที่ 31 ธันวาคม 2564 และ 2563 มีดังนี้

	หน่วย: บาท					
	งบการเงินรวม					
	สำหรับปี สิ้นสุดวันที่					
	31 ธันวาคม 2564			31 ธันวาคม 2563		
	เงินสดเมื่อ ออกจางาน	ผลประโยชน์ ระยะยาวอื่น	รวม	เงินสดเมื่อ ออกจางาน	ผลประโยชน์ ระยะยาวอื่น	รวม
ยอดคงเหลือต้นปี	3,160,042.77	12,397,609.01	15,557,651.78	6,351,366.50	10,433,677.54	16,785,044.04
ส่วนที่รับรู้ในกำไรหรือขาดทุน:						
ต้นทุนบริการในปัจจุบัน	485,294.00	1,661,231.00	2,146,525.00	723,948.10	1,094,159.22	1,818,107.32
ต้นทุนดอกเบี้ย	52,854.00	50,612.00	103,466.00	186,916.17	195,312.75	382,228.92
การวัดมูลค่าของผลประโยชน์ระยะยาวอื่น	-	-	-	-	819,472.00	819,472.00
ส่วนที่รับรู้ในกำไรขาดทุนเบ็ดเสร็จอื่น :						
กำไรจากการประมาณการ						
ตามหลักคณิตศาสตร์	-	-	-	(4,102,188.00)	-	(4,102,188.00)
ผลประโยชน์ที่จ่ายระหว่างปี	(188,276.36)	(935,787.95)	(1,124,064.31)	-	(145,012.50)	(145,012.50)
ยอดคงเหลือสิ้นปี	3,509,914.41	13,173,664.06	16,683,578.47	3,160,042.77	12,397,609.01	15,557,651.78

	หน่วย: บาท					
	งบการเงินเฉพาะกิจการ					
	สำหรับปี สิ้นสุดวันที่					
	31 ธันวาคม 2564			31 ธันวาคม 2563		
	เงินสดเมื่อ ออกจางาน	ผลประโยชน์ ระยะยาวอื่น	รวม	เงินสดเมื่อ ออกจางาน	ผลประโยชน์ ระยะยาวอื่น	รวม
ยอดคงเหลือต้นปี	3,063,333.78	11,991,312.00	15,054,645.78	6,216,875.51	9,903,983.53	16,120,859.04
ส่วนที่รับรู้ในกำไรหรือขาดทุน:						
ต้นทุนบริการในปัจจุบัน	460,962.00	1,574,276.00	2,035,238.00	689,501.10	968,918.22	1,658,419.32
ต้นทุนดอกเบี้ย	51,038.00	48,836.00	99,874.00	182,777.17	183,523.75	366,300.92
การวัดมูลค่าของผลประโยชน์ระยะยาวอื่น	-	-	-	-	1,079,899.00	1,079,899.00
ส่วนที่รับรู้ในกำไรขาดทุนเบ็ดเสร็จอื่น :						
กำไรจากการประมาณการ						
ตามหลักคณิตศาสตร์	-	-	-	(4,025,820.00)	-	(4,025,820.00)
ผลประโยชน์ที่จ่ายระหว่างปี	(188,276.36)	(935,787.95)	(1,124,064.31)	-	(145,012.50)	(145,012.50)
ยอดคงเหลือสิ้นปี	3,387,057.42	12,678,636.05	16,065,693.47	3,063,333.78	11,991,312.00	15,054,645.78

ค่าใช้จ่ายผลประโยชน์พนักงาน สำหรับปีสิ้นสุดวันที่ 31 ธันวาคม 2564 และ 2563 ได้แสดงในงบกำไรขาดทุนเบ็ดเสร็จ ดังนี้

	หน่วย: บาท			
	งบการเงินรวม		งบการเงินเฉพาะกิจการ	
	2564	2563	2564	2563
รับรู้ในกำไรขาดทุน				
ต้นทุนในการจัดจำหน่าย	706,547.00	476,244.00	591,668.00	476,244.00
ค่าใช้จ่ายในการบริหาร	1,543,444.00	2,543,564.24	1,543,444.00	2,628,375.24
รวม	2,249,991.00	3,019,808.24	2,135,112.00	3,104,619.24
รับรู้ในกำไรขาดทุนเบ็ดเสร็จอื่น				
กำไรจากการประมาณการตามหลักคณิตศาสตร์ประกันภัย	-	4,102,188.00	-	4,025,820.00

กลุ่มบริษัทกำหนดโครงการผลประโยชน์ที่กำหนดไว้เป็นไปตามการจ่ายเงินชดเชยตามกฎหมายแรงงานซึ่งให้สิทธิแก่พนักงานที่เกษียณอายุและทำงานครบระยะเวลาที่กำหนด

ข้อสมมติเกี่ยวกับอัตราคิดลดประมาณการจากอัตราผลตอบแทนถัวเฉลี่ยของพันธบัตรรัฐบาล และสะท้อนประมาณการของจังหวะเวลาของการจ่ายผลประโยชน์

ข้อสมมติเกี่ยวกับอัตรารณณะในการประมาณการความเป็นไปได้ที่จะอยู่จนเกษียณในอนาคตอย่างสมเหตุสมผล ประมาณการจากตารางมรณะไทย ของสำนักงานคณะกรรมการกำกับและส่งเสริมการประกอบธุรกิจประกันภัย

ข้อสมมติเกี่ยวกับอัตราการลาออก ประมาณการจากข้อมูลในอดีตตามช่วงอายุของพนักงาน

สมมติฐานในการประมาณการตามหลักคณิตศาสตร์ประกันภัยที่สำคัญ ณ วันที่ 31 ธันวาคม 2564 และ 2563 (แสดงด้วยค่าเฉลี่ยถ่วงน้ำหนัก) มีดังนี้

	งบการเงินรวม		งบการเงินเฉพาะกิจการ	
	2564	2563	2564	2563
	(ร้อยละต่อปี)	(ร้อยละต่อปี)	(ร้อยละต่อปี)	(ร้อยละต่อปี)
อัตราคิดลด	1.50 - 1.51	1.50 - 1.51	1.51	1.51
อัตราการขึ้นเงินเดือนในอนาคต	4.85	4.85	4.85	4.85
อัตราการหมุนเวียนพนักงาน				
อายุน้อยกว่า 20 ปี	33	33	33	33
อายุตั้งแต่ 20 ปี ถึง 29 ปี	31	31	31	31
อายุตั้งแต่ 30 ปี ถึง 39 ปี	25	25	25	25
อายุตั้งแต่ 40 ปี ถึง 59 ปี	16	16	16	16
อายุตั้งแต่ 60 ปีขึ้นไป	-	-	-	-
เกษียณอายุ	60 ปี	60 ปี	60 ปี	60 ปี

การวิเคราะห์ความอ่อนไหวของข้อสมมติฐานหลัก แสดงถึงผลกระทบของการเปลี่ยนแปลงข้อสมมติหลักต่อมูลค่าปัจจุบันของประมาณการหนี้สินไม่หมุนเวียนสำหรับผลประโยชน์พนักงาน ณ วันที่ 31 ธันวาคม 2564 มีรายละเอียดดังนี้

	หน่วย: บาท			
	การเปลี่ยนแปลงมูลค่าปัจจุบันของภาระผูกพันผลประโยชน์พนักงาน			
	งบการเงินรวม		งบการเงินเฉพาะกิจการ	
	อัตราเพิ่มขึ้น 0.5%	อัตราลดลง 0.5%	อัตราเพิ่มขึ้น 0.5%	อัตราลดลง 0.5%
อัตรากดลด	(434,075.00)	456,305.00	(417,992.00)	439,330.00
อัตรการขึ้นเงินเดือน	511,005.00	(490,281.00)	492,150.00	(472,253.00)
อัตรการหมุนเวียนพนักงาน	(208,308.00)	231,379.00	(213,856.00)	222,455.00

24. ทุนเรือนหุ้น

	งบการเงินรวม/งบการเงินเฉพาะกิจการ				
	จำนวนหุ้น			ทุนเรือนหุ้น	
	มูลค่าหุ้นละ	ทุนจดทะเบียน		ทุนจดทะเบียน	ทุนที่ชำระแล้ว
		บาท	บาท	(บาท)	(บาท)
ทุนจดทะเบียน ณ วันที่ 1 มกราคม 2563	10.00	5,500,000.00	5,500,000.00	55,000,000.00	55,000,000.00
เปลี่ยนแปลงมูลค่าหุ้นที่ตราไว้	0.50	110,000,000.00	110,000,000.00	55,000,000.00	55,000,000.00
เพิ่มทุนจดทะเบียน	0.50	290,000,000.00	170,000,000.00	145,000,000.00	85,000,000.00
ทุนจดทะเบียน ณ วันที่ 1 มกราคม 2564	0.50	400,000,000.00	280,000,000.00	200,000,000.00	140,000,000.00
เพิ่มขึ้นจากการรับชำระค่าหุ้นเพิ่มทุน	0.50	-	120,000,000.00	-	60,000,000.00
ทุนจดทะเบียน ณ วันที่ 31 ธันวาคม 2564		400,000,000.00	400,000,000.00	200,000,000.00	200,000,000.00

การเพิ่มทุนจดทะเบียนและการจัดสรรหุ้นสามัญเพิ่มทุนของบริษัทฯ

เมื่อวันที่ 28 สิงหาคม 2563 ที่ประชุมวิสามัญผู้ถือหุ้นของบริษัทครั้งที่ 1/2563 มีมติอนุมัติเรื่องที่สำคัญดังนี้

- 1) อนุมัติการแปลงสภาพเป็นบริษัทมหาชนจำกัด ตามหลักเกณฑ์ที่กำหนดในพระราชบัญญัติบริษัทมหาชนจำกัด พ.ศ. 2535
- 2) อนุมัติให้เปลี่ยนแปลงมูลค่าหุ้นสามัญของบริษัทฯ จากเดิมที่ตราไว้หุ้นละ 10 บาท จำนวน 5,500,000 หุ้น เป็นหุ้นละ 0.50 บาท จำนวน 110,000,000 หุ้น
- 3) อนุมัติการเพิ่มทุนจดทะเบียนของบริษัทฯ จากทุนจดทะเบียนเดิม 55 ล้านบาท (หุ้นสามัญ 110,000,000 หุ้น มูลค่าหุ้นละ 0.50 บาท) เป็นทุนจดทะเบียนจำนวน 200 ล้านบาท (หุ้นสามัญ 400,000,000 หุ้น มูลค่าหุ้นละ 0.50 บาท) โดยการออกหุ้นสามัญเพิ่มทุนจำนวน 290,000,000 หุ้น มูลค่าหุ้นละ 0.50 บาท เพื่อเสนอขายให้แก่ผู้ถือหุ้นเดิมจำนวน 170,000,000 หุ้น คิดเป็นมูลค่า 85 ล้านบาท และเสนอขายให้แก่ประชาชนทั่วไปเป็นครั้งแรกจำนวน 120,000,000 หุ้น คิดเป็นมูลค่า 60 ล้านบาท

บริษัทฯ ได้ดำเนินการเปลี่ยนแปลงมูลค่าหุ้นและจดทะเบียนเพิ่มทุนกับกระทรวงพาณิชย์แล้วเมื่อวันที่ 2 กันยายน 2563 และวันที่ 8 กันยายน 2563 ตามลำดับ บริษัทฯ ได้รับชำระค่าหุ้นสามัญเพิ่มทุนจากผู้ถือหุ้นเดิมของบริษัทฯ ครบถ้วนแล้วจำนวน 85 ล้านบาทในเดือนกันยายน 2563

ในระหว่างวันที่ 30 เมษายน 2564 ถึงวันที่ 6 พฤษภาคม 2564 บริษัทฯ ได้เสนอขายหุ้นสามัญเพิ่มทุนดังนี้

- 1) เสนอขายหุ้นสามัญให้แก่ประชาชนทั่วไปเป็นครั้งแรก (Initial Public Offering: IPO) โดยเป็นหุ้นสามัญเพิ่มทุนจำนวน 90,000,000 หุ้น มูลค่าที่ตราไว้หุ้นละ 0.50 บาท ในราคาเสนอขายหุ้นละ 3.10 บาท คิดเป็นจำนวนเงิน 279 ล้านบาท
- 2) เสนอขายหุ้นสามัญให้แก่ผู้มีอุปการคุณของบริษัทฯ และบริษัทย่อย โดยเป็นหุ้นสามัญเพิ่มทุนจำนวน 18,000,000 หุ้น มูลค่าที่ตราไว้หุ้นละ 0.50 บาท ในราคาเสนอขายหุ้นละ 3.10 บาท คิดเป็นจำนวนเงิน 55.80 ล้านบาท
- 3) เสนอขายหุ้นสามัญให้แก่กรรมการ ผู้บริหาร และ/หรือพนักงานของบริษัทฯ และบริษัทย่อย โดยเป็นหุ้นสามัญเพิ่มทุนจำนวน 12,000,000 หุ้น มูลค่าที่ตราไว้หุ้นละ 0.50 บาท ในราคาเสนอขายหุ้นละ 3.10 บาท คิดเป็นจำนวนเงิน 37.20 ล้านบาท

ต่อมาเมื่อวันที่ 7 พฤษภาคม 2564 บริษัทฯ ได้รับชำระค่าหุ้นเพิ่มทุนดังกล่าวแล้วทั้งจำนวนและได้จดทะเบียนเพิ่มทุนออกจำหน่ายและชำระเต็มมูลค่าแล้วจากจำนวน 140 ล้านบาท (หุ้นสามัญ 280,000,000 หุ้น มูลค่าที่ตราไว้หุ้นละ 0.50 บาท) เป็นจำนวน 200 ล้านบาท (หุ้นสามัญ 400,000,000 หุ้น มูลค่าที่ตราไว้หุ้นละ 0.50 บาท) กับกระทรวงพาณิชย์ในวันเดียวกัน และตลาดหลักทรัพย์แห่งประเทศไทยได้รับหุ้นสามัญจำนวน 120,000,000 หุ้น มูลค่าที่ตราไว้หุ้นละ 0.50 บาท เป็นหลักทรัพย์จดทะเบียนและเริ่มทำการซื้อขายได้ตั้งแต่วันที่ 11 พฤษภาคม 2564

ทั้งนี้ ในการเสนอขายหุ้นสามัญเพิ่มทุนดังกล่าว บริษัทฯ มีค่าใช้จ่ายที่เกี่ยวข้องเกิดขึ้นเป็นจำนวนเงินประมาณ 12.31 ล้านบาท ซึ่งบริษัทฯ ได้บันทึกหักกับส่วนเกินมูลค่าหุ้นสามัญ

การจ่ายโดยใช้หุ้นเป็นเกณฑ์

ในระหว่างไตรมาส 3 ปี 2563 ผู้บริหารของบริษัทฯ ได้รับทราบว่าการโอนขายหุ้นของผู้ถือหุ้นเดิมให้กับผู้ถือหุ้นใหม่ รายการดังกล่าวถือเป็นรายการจ่ายโดยใช้หุ้นเป็นเกณฑ์ ดังนั้น บริษัทฯ จึงได้วัดมูลค่ายุติธรรมของสิทธิในการซื้อหุ้น ณ วันที่ซื้อหุ้นครั้งแรก และวันที่ใช้สิทธิในการเพิ่มทุน โดยอ้างอิงจากมูลค่ายุติธรรมของหุ้นที่กำหนดไว้และสิ่งตอบแทนที่ต้องจ่ายและบันทึกค่าใช้จ่ายที่เกี่ยวข้อง พร้อม ๆ กับรับรู้การเพิ่มขึ้นของส่วนของผู้ถือหุ้น

บริษัทฯ ได้บันทึกค่าใช้จ่ายที่เกี่ยวข้องดังกล่าวในงบการเงินสำหรับปีสิ้นสุดวันที่ 31 ธันวาคม 2563 จำนวนเงิน 3.36 ล้านบาทไว้ในค่าใช้จ่ายบริหาร พร้อมกับรับรู้ส่วนเกินทุนจากการจ่ายโดยใช้หุ้นเป็นเกณฑ์ ในส่วนของผู้ถือหุ้นในจำนวนเดียวกัน

25. สรรองตามกฎหมาย

ภายใต้บทบัญญัติของมาตรา 116 แห่งพระราชบัญญัติบริษัทมหาชนจำกัด พ.ศ. 2535 บริษัทฯ ต้องจัดสรรกำไรสุทธิประจำปีส่วนหนึ่งไว้เป็นทุนสำรองไม่น้อยกว่าร้อยละ 5 ของกำไรสุทธิประจำปีหักด้วยยอดขาดทุนสะสมมา (ถ้ามี) จนกว่าทุนสำรองนี้จะมีจำนวนไม่น้อยกว่าร้อยละ 10 ของทุนจดทะเบียน สรรองตามกฎหมายดังกล่าวไม่สามารถไปจ่ายเงินปันผลได้

26. เงินปันผลจ่าย

- 26.1 ตามมติที่ประชุมสามัญผู้ถือหุ้นของบริษัทฯ ประจำปี 2564 เมื่อวันที่ 23 เมษายน 2564 มีมติจ่ายเงินปันผลสำหรับผลการดำเนินงานประจำปี 2563 ให้แก่ผู้ถือหุ้นของบริษัทฯ ในอัตราหุ้นละ 0.1489 บาท จำนวน 280 ล้านหุ้น เป็นจำนวนเงินรวม 41.69 ล้านบาท โดยจ่ายเงินปันผลดังกล่าวในวันที่ 28 เมษายน 2564
- 26.2 ตามมติที่ประชุมคณะกรรมการของบริษัทฯ ครั้งที่ 3/2563 เมื่อวันที่ 20 พฤษภาคม 2563 มีมติจ่ายเงินปันผลระหว่างกาลจากกำไรสะสมที่ยังไม่จัดสรรคงเหลือ ณ ไตรมาส 1 ปี 2563 ให้แก่ผู้ถือหุ้นของบริษัทฯ ในอัตราหุ้นละ 8.182 บาท จำนวน 5,500,000 หุ้น เป็นจำนวนเงินรวม 45 ล้านบาท โดยจ่ายเงินปันผลดังกล่าวในวันที่ 19 มิถุนายน 2563 ซึ่งได้รับการอนุมัติตามมติที่ประชุมสามัญผู้ถือหุ้นของบริษัทฯ ประจำปี 2564 เมื่อวันที่ 23 เมษายน 2564

27. กำไรต่อหุ้นขั้นพื้นฐาน

กำไรต่อหุ้นขั้นพื้นฐานสำหรับปีสิ้นสุดวันที่ 31 ธันวาคม 2564 และ 2563 แสดงวิธีการคำนวณได้ดังนี้

	หน่วย: บาท			
	งบการเงินรวม		งบการเงินเฉพาะกิจการ	
	2564	2563	2564	2563
จำนวนหุ้นสามัญที่ออก ณ ต้นปี (หน่วย: หุ้น)	280,000,000	110,000,000	280,000,000	110,000,000
ผลกระทบจากหุ้นที่ออกระหว่างปี	78,575,342	53,324,205	78,575,342	53,324,205
จำนวนหุ้นสามัญเฉลี่ยถ่วงน้ำหนัก ระหว่างปี (ขั้นพื้นฐาน) (หน่วย: หุ้น)	358,575,342	163,324,205	358,575,342	163,324,205
กำไรสุทธิสำหรับปีส่วนที่เป็นของ ผู้ถือหุ้นบริษัท (หน่วย: บาท)	65,206,209.05	51,589,780.57	67,356,171.14	49,458,845.31
กำไรต่อหุ้นขั้นพื้นฐาน (หน่วย: บาท)	0.18	0.32	0.19	0.30

28. ข้อมูลทางการเงินจำแนกตามส่วนงาน

ข้อมูลทางการเงินจำแนกตามส่วนงานจะแสดงข้อมูลเกี่ยวกับผลิตภัณฑ์ของกลุ่มบริษัท และข้อมูลเกี่ยวกับเขตภูมิศาสตร์ที่กลุ่มบริษัท ดำเนินงานอยู่ กลุ่มบริษัทนำเสนอส่วนงานธุรกิจเป็นรูปแบบหลักในการรายงาน โดยพิจารณาบนพื้นฐานของรายได้ผลประโยชน์ กำไรขั้นต้น และสินทรัพย์ตามส่วนงานเป็นรายการที่เกี่ยวข้องโดยตรงกับส่วนงานหรือที่สามารถเป็นส่วนให้ส่วนงานได้อย่างสมเหตุสมผล

กลุ่มบริษัทดำเนินกิจการหลักทางธุรกิจคือ การจำหน่ายเครื่องมือทางการแพทย์เคมีภัณฑ์ และอุปกรณ์การแพทย์และเทคโนโลยี โดยดำเนินธุรกิจในส่วนงานทางภูมิศาสตร์ในประเทศไทยเท่านั้น ข้อมูลเกี่ยวกับการดำเนินงานตามส่วนธุรกิจสำหรับปีสิ้นสุดวันที่ 31 ธันวาคม 2564 และ 2563 มีดังนี้

	หน่วย: ล้านบาท					
	งบการเงินรวม					
	รายได้จากกลุ่มผลิตภัณฑ์ การแพทย์		รายได้กลุ่มผลิตภัณฑ์ อื่นๆ		รวม	
	2564	2563	2564	2563	2564	2563
	(จัดประเภทใหม่)					
รายได้จากการขายและบริการ	476.47	471.18	17.77	19.03	494.24	490.21
รายได้ค่าเช่า	44.46	40.33	-	-	44.46	40.33
รวมรายได้	520.93	511.51	17.77	19.03	538.70	530.54
ต้นทุนขายและบริการ	(261.48)	(253.97)	(9.68)	(8.02)	(271.16)	(261.99)
ต้นทุนค่าเช่า	(24.21)	(21.21)	-	-	(24.21)	(21.21)
รวมต้นทุนขาย	(285.69)	(275.18)	(9.68)	(8.02)	(295.37)	(283.20)
กำไรขั้นต้น	235.24	236.33	8.09	11.01	243.33	247.34
รายได้อื่น					20.02	0.51
ต้นทุนในการจัดจำหน่าย					(85.90)	(83.22)
ค่าใช้จ่ายในการบริหาร					(100.34)	(94.64)
ต้นทุนทางการเงิน					(4.94)	(8.05)
กำไรก่อนค่าใช้จ่ายภาษีเงินได้					72.17	61.94
ค่าใช้จ่ายภาษีเงินได้					(6.96)	(10.35)
กำไรสำหรับปี					65.21	51.59
กำไรเบ็ดเสร็จอื่นสำหรับปี :						
รายการที่จะไม่ถูกจัดประเภทรายการใหม่เข้าไปไว้ในกำไรหรือขาดทุน						
กำไรจากการประมาณการตามหลักการคณิตศาสตร์ประกันภัย					-	4.10
ภาษีเงินได้ของกำไรขาดทุนเบ็ดเสร็จอื่นสำหรับรายการที่จะไม่						
ถูกจัดประเภทรายการใหม่					-	(0.82)
กำไรเบ็ดเสร็จอื่นสำหรับปี - สุทธิจากภาษี					-	3.28
กำไรเบ็ดเสร็จรวมสำหรับปี					65.21	54.87

	หน่วย: ล้านบาท	
	งบการเงินรวม	
	31 ธันวาคม 2564	31 ธันวาคม 2563
สินค้าคงเหลือ	78.89	61.71
ที่ดิน อาคารและอุปกรณ์ - สุทธิ	199.01	103.12
สิทธิการใช้สินทรัพย์ - สุทธิ	61.01	62.15
สินทรัพย์อื่น	416.55	265.12
สินทรัพย์รวม	755.46	492.10

ข้อมูลเกี่ยวกับลูกค้ารายใหญ่

สำหรับปีสิ้นสุดวันที่ 31 ธันวาคม 2564 และ 2563 กลุ่มบริษัทมีรายได้จากลูกค้ารายใหญ่จำนวน 1 ราย ประมาณร้อยละ 10 ของรายได้รวม

29. รายได้จากการขายและรายได้อื่น

29.1 รายได้จากการขาย

บริษัทฯ ได้มีการจัดให้มีวิธีปฏิบัติในการดูแลสินค้าที่ลูกค้าสั่งซื้อสินค้าแล้วและฝากไว้ในสถานที่ของบริษัทฯ โดยมีการโอนการควบคุมสินค้าให้แก่ลูกค้า และบริษัทฯ รับรู้รายได้จากรายการโอนการควบคุมสินค้านี้ดังกล่าว ซึ่งเป็นไปตามมาตรฐานการรายงานทางการเงิน ฉบับที่ 15 โดยมีผลกระทบต่องบการเงินดังนี้

	หน่วย: บาท	
	งบการเงินรวม/งบการเงินเฉพาะกิจการ	
	31 ธันวาคม 2564	31 ธันวาคม 2563
ยอดคงเหลือ ณ วันสิ้นปี		
รายได้จากสินค้าคงเหลือที่จัดเก็บในพื้นที่ของบริษัท		
ที่มีการโอนการควบคุมแล้ว	18,271,368.48	22,451,640.50
ผลต่อกำไรสุทธิ	8,239,832.36	10,505,452.14

29.2 รายได้อื่น

สำหรับปีสิ้นสุดวันที่ 31 ธันวาคม 2564 และ 2563 กลุ่มบริษัทมีรายได้อื่นดังนี้

	หน่วย: บาท			
	งบการเงินรวม		งบการเงินเฉพาะกิจการ	
	31 ธันวาคม 2564	31 ธันวาคม 2563	31 ธันวาคม 2564	31 ธันวาคม 2563
รายได้เงินปันผล (หมายเหตุ 17)	17,253,225.00	-	17,253,225.00	-
รายได้ที่ได้รับชดเชยจากสถานการณ์โควิด-19	1,726,572.79	-	1,585,572.79	-
ดอกเบี้ยรับ	307,980.20	2,382.89	231,963.09	169,207.53
อื่นๆ	724,313.50	508,923.66	727,872.71	458,363.61
	20,012,091.49	511,306.55	19,798,633.59	627,571.14

30. ค่าใช้จ่ายตามลักษณะที่สำคัญ

สำหรับปีสิ้นสุดวันที่ 31 ธันวาคม 2564 และ 2563 กลุ่มบริษัทมีค่าใช้จ่ายตามลักษณะที่สำคัญดังนี้

	หน่วย: พันบาท			
	งบการเงินรวม		งบการเงินเฉพาะกิจการ	
	2564	2563	2564	2563
ค่าใช้จ่ายเกี่ยวกับพนักงาน	124,214	120,482	118,533	114,258
ค่าใช้จ่ายสนับสนุนการขาย	12,250	10,627	10,347	9,521
ค่าจ้างและบริการ	12,234	12,123	11,835	11,612
ค่าที่ปรึกษาและค่าธรรมเนียมวิชาชีพ	4,498	7,352	3,998	6,882
ค่าซ่อมแซมทรัพย์สิน	5,355	4,751	5,355	4,751
ค่าเสื่อมราคาและตัดจำหน่าย	33,635	23,174	32,615	22,691
ขาดทุนจากอัตราแลกเปลี่ยน	1,283	1,995	1,280	1,992
ค่าใช้จ่ายจากการจ่ายโดยใช้หุ้นเป็นเกณฑ์	-	3,361	-	3,361

31. การบริหารจัดการทุน

วัตถุประสงค์ของบริษัทฯ ในการบริหารทางการเงิน คือ การดำรงไว้ซึ่งความสามารถในการดำเนินงานอย่างต่อเนื่อง และดำรงไว้ซึ่งโครงสร้างทุนที่เหมาะสม

32. เครื่องมือทางการเงิน

ความเสี่ยงด้านการให้สินเชื่อ

คือความเสี่ยงที่คู่สัญญาฝ่ายหนึ่งจะไม่สามารถปฏิบัติตามภาระผูกพันที่ระบุไว้ ทำให้เกิดความเสียหายแก่กลุ่มบริษัท กลุ่มบริษัทไม่มีการกระจุกตัวของความเสี่ยงด้านการให้สินเชื่อที่เป็นเป็นสาระสำคัญ ส่วนความเสี่ยงอื่นที่เกิดจากคู่สัญญาไม่ปฏิบัติตามสัญญา กลุ่มบริษัทได้ตั้งค่าเพื่อผลขาดทุนด้านเครดิตที่คาดว่าจะเกิดขึ้นไว้ครบแล้ว

สำหรับสินทรัพย์ทางการเงินที่แสดงในงบแสดงฐานะการเงิน ราคาตามบัญชีทางสินทรัพย์หลังจากหักค่าเพื่อผลขาดทุนด้านเครดิตที่คาดว่าจะเกิดขึ้น ถือเป็นมูลค่าสูงสุดของความเสี่ยงที่เกิดจากไม่ปฏิบัติตามสัญญา

ความเสี่ยงจากอัตราดอกเบี้ย

ความเสี่ยงด้านอัตราดอกเบี้ย หมายถึงความเสี่ยงที่เกิดจากการเปลี่ยนแปลงที่จะเกิดในอนาคตของอัตราดอกเบี้ยในตลาด ซึ่งส่งผลกระทบต่อภาระการดำเนินงานและกระแสเงินสดของกลุ่มบริษัท ผู้บริหารเชื่อว่ากลุ่มบริษัทมีความเสี่ยงในอัตราดอกเบี้ยน้อย เนื่องจากอัตราดอกเบี้ยเงินเบิกเกินบัญชีและเงินกู้ยืมที่ได้รับเป็นอัตราตลาดและเงินกู้ยืมทั้งหมดจะครบกำหนดในระยะเวลาอันสั้น ดังนั้น กลุ่มบริษัทจึงไม่ได้ป้องกันความเสี่ยงดังกล่าว

สินทรัพย์และหนี้สินทางการเงินที่สำคัญ สามารถจัดประเภทอัตราดอกเบี้ยได้ดังนี้

	หน่วย: ล้านบาท							
	งบการเงินรวม							
	ณ วันที่ 31 ธันวาคม 2564				ณ วันที่ 31 ธันวาคม 2563			
	มีอัตราดอกเบี้ย	มีอัตราดอกเบี้ย	ไม่มีอัตราดอกเบี้ย	รวม	มีอัตราดอกเบี้ย	มีอัตราดอกเบี้ย	ไม่มีอัตราดอกเบี้ย	รวม
	ลอยตัว	ดอกเบี้ยคงที่	อัตราดอกเบี้ย		ลอยตัว	ดอกเบี้ยคงที่	อัตราดอกเบี้ย	
สินทรัพย์ทางการเงิน								
เงินสดและรายการเทียบเท่าเงินสด	105.37	-	21.04	126.41	0.01	-	8.28	8.29
ลูกหนี้การค้าและลูกหนี้หมุนเวียนอื่น - สุทธิ	-	-	175.02	175.02	-	-	171.13	171.13
สินทรัพย์ที่เกิดจากสัญญา	-	-	29.02	29.02	-	-	7.74	7.74
สินทรัพย์ทางการเงินไม่หมุนเวียนอื่น	-	-	51.58	51.58	-	-	45.71	45.71

หนี้สินทางการเงิน

เงินเบิกเกินบัญชีและเงินกู้ยืมระยะสั้น

จากสถาบันการเงิน	23.00	-	-	23.00	155.78	-	-	155.78
เจ้าหนี้การค้าและเจ้าหนี้หมุนเวียนอื่น	-	-	95.26	95.26	58.67	-	-	58.67
หนี้สินที่เกิดจากสัญญา	-	-	4.35	4.35	-	-	7.28	7.28
หนี้สินสัญญาอนุพันธ์	-	-	0.70	0.70	-	-	0.12	0.12
หนี้สินตามสัญญาเช่า - สุทธิ	-	40.46	-	40.46	-	44.47	-	44.47
เงินกู้ยืมระยะยาวจากสถาบันการเงิน - สุทธิ	-	-	-	-	14.78	-	-	14.78

	หน่วย: ล้านบาท							
	งบการเงินเฉพาะกิจการ							
	ณ วันที่ 31 ธันวาคม 2564				ณ วันที่ 31 ธันวาคม 2563			
	มีอัตราดอกเบี้ย	มีอัตราดอกเบี้ย	ไม่มีอัตราดอกเบี้ย	รวม	มีอัตราดอกเบี้ย	มีอัตราดอกเบี้ย	ไม่มีอัตราดอกเบี้ย	รวม
	ลอยตัว	ดอกเบี้ยคงที่	อัตราดอกเบี้ย		ลอยตัว	ดอกเบี้ยคงที่	อัตราดอกเบี้ย	
สินทรัพย์ทางการเงิน								
เงินสดและรายการเทียบเท่าเงินสด	105.37	-	14.21	119.58	0.01	-	1.54	1.55
ลูกหนี้การค้าและลูกหนี้หมุนเวียนอื่น - สุทธิ	-	-	169.76	169.76	-	-	167.04	167.04
สินทรัพย์ที่เกิดจากสัญญา	-	-	29.02	29.02	-	-	7.74	7.74
สินทรัพย์ทางการเงินไม่หมุนเวียนอื่น	-	-	50.26	50.26	-	-	44.47	44.47

หนี้สินทางการเงิน

เงินเบิกเกินบัญชีและเงินกู้ยืมระยะสั้น

จากสถาบันการเงิน	23.00	-	-	23.00	155.78	-	-	155.78
เจ้าหนี้การค้าและเจ้าหนี้หมุนเวียนอื่น	-	-	93.96	93.96	56.51	-	-	56.51
หนี้สินที่เกิดจากสัญญา	-	-	4.35	4.35	-	-	7.28	7.28
หนี้สินสัญญาอนุพันธ์	-	-	0.70	0.70	-	-	0.12	0.12
หนี้สินตามสัญญาเช่า - สุทธิ	-	29.34	-	29.34	-	31.85	-	31.85
เงินกู้ยืมระยะยาวจากสถาบันการเงิน - สุทธิ	-	-	-	-	14.78	-	-	14.78

ความเสี่ยงจากอัตราแลกเปลี่ยน

กลุ่มบริษัทมีความเสี่ยงจากอัตราแลกเปลี่ยนที่สำคัญอันเนื่องมาจากการซื้อและขายสินค้าเป็นเงินตราต่างประเทศ กลุ่มบริษัทได้ตกลงทำสัญญาซื้อขายเงินตราต่างประเทศล่วงหน้า ซึ่งส่วนใหญ่มีอายุสัญญาไม่เกินหนึ่งปีเพื่อใช้เป็นเครื่องมือในการบริหารความเสี่ยง

ณ วันที่ 31 ธันวาคม 2564 และ 2563 กลุ่มบริษัทมียอดคงเหลือหนี้สินสัญญาอนุพันธ์ที่เป็นสัญญาซื้อเงินตราต่างประเทศล่วงหน้าที่สำคัญดังนี้

สกุลเงิน	งบการเงินรวม/งบการเงินเฉพาะกิจการ					
	เงินตราต่างประเทศ		จำนวนเงินที่ได้ตามสัญญา (บาท)		มูลค่ายุติธรรมสินทรัพย์(หนี้สิน)	
	31 ธันวาคม 2564	31 ธันวาคม 2563	31 ธันวาคม 2564	31 ธันวาคม 2563	31 ธันวาคม 2564	31 ธันวาคม 2563
ดอลลาร์สหรัฐ	860,641.01	891,732.96	29,090,136.42	27,135,517.05	(321,338.11)	(118,862.20)
ดอลลาร์สิงคโปร์	233,766.00	8,347.00	5,830,508.58	189,810.78	(48,077.33)	(688.83)
ยูโร	312,226.24	34,593.58	12,160,211.01	1,274,098.75	(326,200.52)	3,829.95
			47,080,856.01	28,599,426.58	(695,615.96)	(115,721.08)

ราคายุติธรรมของเครื่องมือทางการเงิน

กลุ่มบริษัทใช้วิธีการและข้อสมมติฐานดังต่อไปนี้ ในการประมาณราคายุติธรรมของเครื่องมือทางการเงิน เงินสดและรายการเทียบเท่าเงินสด ลูกหนี้การค้าและลูกหนี้หมุนเวียนอื่น เงินให้กู้ยืม เจ้าหนี้การค้าและเจ้าหนี้หมุนเวียนอื่น และหนี้สินตามสัญญาเช่า แสดงราคาตามบัญชี ซึ่งเท่ากับราคายุติธรรมโดยประมาณ เงินเบิกเกินบัญชีและเงินกู้ยืมจากสถาบันการเงิน ซึ่งมีภาระอัตราดอกเบี้ยส่วนใหญ่ลอยตัวตามอัตราตลาด แสดงราคาตามบัญชี ซึ่งใกล้เคียงกับราคายุติธรรมโดยประมาณ

ความเสี่ยงจากการขาดสภาพคล่อง

กลุ่มบริษัทมีการควบคุมความเสี่ยงจากการขาดสภาพคล่องโดยการรักษาระดับของเงินสดและรายการเทียบเท่าเงินสดให้เพียงพอต่อการดำเนินงานของกลุ่มบริษัท และเพื่อให้ผลกระทบจากความผันผวนของกระแสเงินสดลดลง

33. ภาระผูกพันและหนี้สินที่อาจเกิดขึ้น

33.1 ณ วันที่ 31 ธันวาคม 2564 และ 2563 กลุ่มบริษัทมีหนี้สินที่อาจเกิดขึ้นจากหนังสือค้ำประกันที่ออกโดยธนาคารพาณิชย์หลายแห่ง ซึ่งเกี่ยวเนื่องกับการผูกพันทางปฏิบัติบางประการตามปกติธุรกิจของกลุ่มบริษัท ดังนี้

	หน่วย: ล้านบาท	
	งบการเงินรวม/งบการเงินเฉพาะกิจการ	
	31 ธันวาคม 2564	31 ธันวาคม 2563
หนังสือค้ำประกัน	44.19	52.61

33.2 ณ วันที่ 31 ธันวาคม 2564 และ 2563 กลุ่มบริษัทมีภาระผูกพันต้องจ่ายตามสัญญาจ้างและสัญญาบริการที่ทำกับบุคคลภายนอก ดังนี้

	หน่วย: ล้านบาท	
	งบการเงินรวม/งบการเงินเฉพาะกิจการ	
	31 ธันวาคม 2564	31 ธันวาคม 2563
สัญญาบริการที่ปรึกษาทางการเงิน	0.43	0.68
สัญญาจ้างพัฒนาและติดตั้งซอฟต์แวร์	2.89	0.58
สัญญาบริการตรวจสอบภายใน	-	0.43
สัญญาจ้างเหมาปรับปรุงอาคารสำนักงาน	3.41	2.09
สัญญาซื้อขายเฟอร์นิเจอร์สำนักงาน	-	1.58
สัญญาที่ปรึกษาและบริการงานก่อสร้างองค์กร	-	0.82

34. รายการจัดประเภทใหม่

ในระหว่างปีบริษัทฯ ได้มีการจัดประเภทบางรายการในงบแสดงฐานะการเงินรวมและงบแสดงฐานะการเงินเฉพาะกิจการ ณ วันที่ 31 ธันวาคม 2563 และงบกำไรขาดทุนเบ็ดเสร็จรวม สำหรับปีสิ้นสุดวันที่ 31 ธันวาคม 2563 เพื่อให้สอดคล้องกับการจัดประเภทรายการบัญชีในงวดปัจจุบัน ซึ่งไม่มีผลกระทบต่อกำไรสุทธิหรือส่วนของผู้ถือหุ้นของบริษัทฯ สรุปได้ดังนี้

	หน่วย: บาท		
	งบการเงินรวม		
	ตามที่รายงานไว้เดิม	จัดประเภทใหม่	หลังจัดประเภทใหม่
งบแสดงฐานะการเงิน ณ วันที่ 31 ธันวาคม 2563			
ลูกหนี้การค้าและลูกหนี้หมุนเวียนอื่น - สุทธิ	174,753,281.55	(3,622,434.92)	171,130,846.63
สินทรัพย์หมุนเวียนอื่น	3,524,166.16	3,622,434.92	7,146,601.08
งบกำไรขาดทุนเบ็ดเสร็จ			
สำหรับปีสิ้นสุดวันที่ 31 ธันวาคม 2563			
ต้นทุนขายและบริการ	261,111,132.58	876,066.67	261,987,199.25
ต้นทุนในการจัดจำหน่าย	84,095,463.77	(876,066.67)	83,219,397.10

	หน่วย: บาท		
	งบการเงินเฉพาะกิจการ		
	ตามที่รายงานไว้เดิม	จัดประเภทใหม่	หลังจัดประเภทใหม่
งบแสดงฐานะการเงิน ณ วันที่ 31 ธันวาคม 2563			
ลูกหนี้การค้าและลูกหนี้หมุนเวียนอื่น - สุทธิ	170,208,222.02	(3,165,755.43)	167,042,466.59
สินทรัพย์หมุนเวียนอื่น	3,231,155.07	3,165,755.43	6,396,910.50

35. เหตุการณ์ภายหลังรอบระยะเวลารายงาน

ตามมติที่ประชุมคณะกรรมการของบริษัทฯ ครั้งที่ 1/2565 เมื่อวันที่ 28 กุมภาพันธ์ 2565 มีมติจ่ายเงินปันผลสำหรับผลการดำเนินงานประจำปี 2564 ให้แก่ผู้ถือหุ้นของบริษัทฯ ในอัตราหุ้นละ 0.065 บาท จำนวน 400 ล้านหุ้น เป็นจำนวนเงินรวม 26 ล้านบาท โดยจะจ่ายเงินปันผลดังกล่าวภายในหนึ่งเดือนนับจากวันที่ที่ประชุมผู้ถือหุ้นมีมติอนุมัติ

36. การอนุมัติงบการเงิน

งบการเงินนี้ได้รับการอนุมัติจากคณะกรรมการของบริษัทฯ เมื่อวันที่ 28 กุมภาพันธ์ 2565

เอกสารแนบ 1

รายละเอียดเกี่ยวกับกรรมการ ผู้บริหาร ผู้มีอำนาจควบคุม ผู้ที่ได้รับมอบหมายให้รับผิดชอบ
สูงสุดในสายงานบัญชีและการเงิน ผู้ที่ได้รับมอบหมายให้รับผิดชอบโดยตรงในการควบคุมดูแล
การทําคูณชี และเลขานุการบริษัท ของบริษัท วนเนอร์ย์ เมคคอลล จำกัด (มหาชน)

ชื่อ-สกุล ตำแหน่ง	อายุ (ปี)	วันที่ได้รับแต่งตั้ง เป็นกรรมการครั้งแรก	คุณวุฒิการศึกษา	ความสัมพันธ์ ทางครอบครัว ระหว่าง ผู้บริหาร	สัดส่วน ถือหุ้นใน บริษัท (%)	ประสบการณ์การทำงานในระยะ 5 ปีที่ผ่านมา		
						ช่วงเวลา	ตำแหน่งและชื่อหน่วยงาน / บริษัท	ประเภทธุรกิจ
1. ผศ.ดร.นพ.เพอดศักดิ์ โรจน์สุรภิตติ - ประธานคณะกรรมการบริษัท - กรรมการอิสระ	65	27 กันยายน 2562	ปริญญาเอก - ปริญญาดุษฎีบัณฑิต (บริหารธุรกิจ) ภาคภาษาอังกฤษ สถาบันการศึกษา นานาชาติ มหาวิทยาลัยรามคำแหง ปริญญาโท - บริหารธุรกิจมหาบัณฑิต คณะพาณิชยศาสตร์และการบัญชี มหาวิทยาลัยธรรมศาสตร์ ปริญญาตรี - แพทยศาสตรบัณฑิต คณะแพทยศาสตร์ มหาวิทยาลัยเชียงใหม่ วุฒิปดษ - สาขาสุติศาสตร – นิรเวชวิทยา แพทยสภา อนุปดษ - สาขาเวชศาสตรศรศรศร แพทยสภา การอบรมจาก IOD / อื่น ๆ - Director Leadership Certificate Program Class 2/2021 สมาคมส่งเสริมสถาบัน กรรมการบริษัทไทย - Advance Audit Committee Program Class 37/2020 สมาคมส่งเสริมสถาบัน กรรมการบริษัทไทย - Board Nomination and Compensation Program (BNCP) รุ่นที่ 9/2020 สมาคม ส่งเสริมสถาบันกรรมการบริษัทไทย	-ไม่มี- ผู้บริหาร	0.100%	2564 – ปัจจุบัน	- ประธานกรรมการบริหาร บมจ. โรงพยาบาลกชด	ธุรกิจโรงพยาบาล
						2563 - ปัจจุบัน	- กรรมการบริษัท - ประธานเจ้าหน้าที่บริหาร บจ. พรีเมียร์ เฮลท์แคร์ กรุ๊ป	ให้บริการด้านสุขภาพ
						2562 - ปัจจุบัน	- ประธานกรรมการบริษัท - กรรมการอิสระ บมจ. วนเนอร์ย์ เมคคอลล	จำหน่ายเครื่องมือทางการแพทย์ อุปกรณ์ทาง การแพทย์
							- กรรมการบริษัท - กรรมการอิสระ - กรรมการตรวจสอบ - กรรมการสรรหาและพิจารณาตอบแทน บมจ. ด.ดี เดย์ ตรีเม	ผลิตและจำหน่ายผลิตภัณฑ์กึ่งชีว และ ผลิตภัณฑ์อาหารเสริม
							- กรรมการสถานศึกษา - กรรมการบริหาร คณะแพทยศาสตร์ มหาวิทยาลัยเวชเทร้น	สถานศึกษา
							- กรรมการสถานศึกษา - กรรมการบริหาร สมาคมบริหารโรงพยาบาลประเทศไทย	จัดสัมมนาเกี่ยวกับการบริหารจัดการ โรงพยาบาล
						2560 - ปัจจุบัน	- อุปนายก - เลขานุการ สมาคมศิษย์เก่าโครงการปริญญาโทสำหรับ ผู้บริหาร คณะแพทยศาสตร์และการบัญชี มหาวิทยาลัยธรรมศาสตร์	สถานศึกษา

ชื่อ-สกุล ตำแหน่ง	อายุ (ปี)	วันที่ได้รับแต่งตั้ง เป็นกรรมการครั้งแรก	คุณวุฒิการศึกษา	ความสัมพันธ์ ทางครอบครัว ผู้บริหาร	สัดส่วน ถือหุ้นใน บริษัท (%)	ประสบการณ์การทำงานในระยะ 5 ปี ที่ผ่านมา		
						ช่วงเวลา	ตำแหน่งและชื่อหน่วยงาน / บริษัท	ประเภทธุรกิจ
1. ผศ.ดร.นพ.เพ็ญศักดิ์ โรจน์สุริยิตติ (ต่อ)			<ul style="list-style-type: none"> - Board Nomination and Compensation Program Class 9/2020 สมาคมส่งเสริมสถาบันกรรมการบริษัทไทย - Risk Management Program for Leaders Class 20/2020 สมาคมส่งเสริมสถาบันกรรมการบริษัทไทย - Corporate Governance for Executive Class 16/2020 สมาคมส่งเสริมสถาบันกรรมการบริษัทไทย - Role of the Chairman Program Class 46/2020 สมาคมส่งเสริมสถาบันกรรมการบริษัทไทย - Successful Formulation & Execution of Strategy Class 32/2020 สมาคมส่งเสริมสถาบันกรรมการบริษัทไทย - Boardroom Success through Financing & Investment Class 9/2020 สมาคมส่งเสริมสถาบันกรรมการบริษัทไทย - Directors Certification Program (DCP) รุ่นที่ 295/2020 สมาคมส่งเสริมสถาบันกรรมการบริษัทไทย - Directors Accreditation Program (DAP) รุ่นที่ 163/2019 สมาคมส่งเสริมสถาบันกรรมการบริษัทไทย - Certificate, Insurance Fundamentals: Life, Annuities, and Health, Life Office Management Association, USA - หลักสูตรธรรมะ: วิชาบาลทางแพทย์ สำหรับผู้บริหารระดับสูง รุ่นที่ 5 (ปรพ.5) สถาบันพระปกเกล้า-แพทยสภา 			2560 – ปัจจุบัน	<ul style="list-style-type: none"> - กรรมการบริหาร คณะกรรมการบริหารกองทุนศาสตราจารย์ สังเวียน อินทรชัย คณะพาณิชยศาสตร์และการบัญชี มหาวิทยาลัยธรรมศาสตร์ 	สถานพยาบาล
						2562 – 2563	<ul style="list-style-type: none"> - ผู้อำนวยการฝ่ายปฏิบัติการ โรงพยาบาลเว็ลธ์ เมดิคอล 	สถานศึกษา
						2559 – 2562	<ul style="list-style-type: none"> - ผู้อำนวยการด้านปฏิบัติการทางคลินิก โรงพยาบาลบำรุงราษฎร์ อินเตอร์เนชั่นแนล 	สถานพยาบาล
						2548 – 2559	<ul style="list-style-type: none"> - รองประธานฝ่ายบริหารการรักษายาบาล บจ.อเมริกัน อินเตอร์เนชั่นแนลเฮลธ์แคร์ 	ประกัน

ชื่อ-สกุล ตำแหน่ง	อายุ (ปี)	วันที่ได้รับแต่งตั้ง เป็นกรรมการครั้งแรก	คุณวุฒิการศึกษา	ความสัมพันธ์ ทางครอบครัว ผู้บริหาร	สัดส่วน ถือหุ้นใน บริษัท (%)	ประสบการณ์การทำงานในระยะ 5 ปี ที่ผ่านมา		
						ช่วงเวลา	ตำแหน่งและชื่อหน่วยงาน / บริษัท	ประเภทธุรกิจ
			<ul style="list-style-type: none"> - หลักสูตรบริหารระดับสูง ธรรมศาสตร์ เพื่อสังคม (เมธ.) มุลินิสสถานวิทยาการ ธรรมศาสตร์เพื่อสังคม รุ่นที่ 14 - หลักสูตร Strategy for Health Care Delivery, Harvard Business School - หลักสูตร ประกาศนียบัตรชั้นสูง ทาง วิทยาศาสตร์การแพทย์ดิลก - มหาวิทยาลัยเอมจีแอล - หลักสูตร การบริหารงานโรงพยาบาลเอกชน รุ่นที่ 5 สมาคมโรงพยาบาลเอกชน 	-ไม่มี-				
2. นายพิศุทธิ์ อาริมิตร - กรรมการอิสระ - กรรมการตรวจสอบ - ประธานคณะกรรมการสรรหาและ กำหนดค่าตอบแทน	56	27 กันยายน 2562	ปริญญาโท <ul style="list-style-type: none"> - การบริหารจัดการภาครัฐและภาคเอกชน คณะรัฐประศาสนศาสตร์ สถาบันโอดีต พัฒนบริหารศาสตร์ ปริญญาตรี <ul style="list-style-type: none"> - นิติศาสตรบัณฑิต คณะนิติศาสตร์ มหาวิทยาลัยรามคำแหง การอบรมจาก IOD / อื่น ๆ <ul style="list-style-type: none"> - Advanced Audit Committee (AACP) รุ่น ที่ 38/2020 สมาคมส่งเสริมสถาบัน กรรมการบริษัทไทย - Directors Certificate Program (DCP) รุ่น ที่ 280/2019 สมาคมส่งเสริมสถาบัน กรรมการบริษัทไทย - Effective Minutes Taking (EMT) รุ่นที่ 7/2017 สมาคมส่งเสริมสถาบันกรรมการ บริษัทไทย 		0.087%	2564 - ปัจจุบัน	- กรรมการบริษัท บจ. ดิจิตอล จิต ไซเบอร์ คอร์ปอเรชั่น	สินค้าและบริการด้านคอมพิวเตอร์
						2563 - ปัจจุบัน	- กรรมการบริษัท บจ. เอ็มเคดีที เบริดจ์ คอร์ปอเรชั่น	พัฒนาอสังหาริมทรัพย์ และให้เช่า อสังหาริมทรัพย์
						2562 - ปัจจุบัน	- กรรมการอิสระ - กรรมการตรวจสอบ - ประธานคณะกรรมการสรรหาและกำหนด ค่าตอบแทน บมจ.วินเนอร์ เมดิคอล	จำหน่ายเครื่องมือทางการแพทย์ อุปกรณ์ทางการแพทย์
							- ผู้อำนวยการบริหาร ฝ่ายกฎหมายองค์กร บจ. ดีทีจี คอร์ปอเรชั่น	พัฒนาอสังหาริมทรัพย์
							- กรรมการบริษัท บจ. เอ็มเคดีที ไซเบอร์ เอ็นเตอร์ไพรส์	พัฒนาอสังหาริมทรัพย์
							- กรรมการบริษัท บจ. ดีทีจี เอ็ม เอ็นเตอร์ไพรส์	ไม่คำปรึกษาบริหารจัดการด้านการเงินและการลงทุน
							- กรรมการบริษัท บจ. สุวิวิท ดิจิทัลพาร์ค	พัฒนาอสังหาริมทรัพย์
						2561 - ปัจจุบัน	- กรรมการบริษัท บจ. มัลเบอร์รี่ โกรฟ สุภูมิ คอร์ปอเรชั่น	พัฒนาอสังหาริมทรัพย์

ชื่อ-สกุล ตำแหน่ง	อายุ (ปี)	วันที่ได้รับแต่งตั้ง เป็นกรรมการครั้งแรก	คุณวุฒิการศึกษา	ความสัมพันธ์ ระหว่าง ผู้บริหาร	สัดส่วน ถือหุ้นใน บริษัท (%)	ประสบการณ์การทำงานในระยะ 5 ปีที่ผ่านมา		
						ช่วงเวลา	ตำแหน่งและชื่อหน่วยงาน / บริษัท	ประเภทธุรกิจ
2. นายพิศุทธิ์ อาริมิตร (ต่อ)			- Company Secretary Program (CSP) รุ่น ที่ 15/2006 สมาคมส่งเสริมสถาบัน กรรมการบริษัทไทย				- กรรมการบริษัท บจ. เอ็มเควี แอสเซท โฮลดิ้ง คอร์ปอเรชั่น	ถือเงินลงทุน
							- กรรมการบริษัท บจ. ภาคภูมิแอนด์ดิน	ให้บริการทางการแพทย์
						2560 - ปัจจุบัน	- กรรมการบริษัท บจ. วิศคอม เอลิแกนซ์ เพลส	พัฒนาอสังหาริมทรัพย์
							- กรรมการบริษัท บจ. ดี แอสเพน ทรี คอร์ปอเรชั่น	พัฒนาอสังหาริมทรัพย์
							- กรรมการบริษัท บจ. กรีน เวสต์ คอร์ปอเรชั่น	พัฒนาอสังหาริมทรัพย์
							- กรรมการบริษัท บจ. เมเบิล กรีน สمارท์ สฟิง คอร์ปอเรชั่น	พัฒนาอสังหาริมทรัพย์
							- กรรมการบริษัท บจ. แมกโนเลียส์ คอร์ปอเรชั่น	พัฒนาอสังหาริมทรัพย์
							- กรรมการบริษัท บจ. เอ็มเควีดีดี คอร์ปอเรชั่น	ถือเงินลงทุน
							- กรรมการบริษัท บจ. มัลเบอร์รี่ โกรฟ คอร์ปอเรชั่น	พัฒนาอสังหาริมทรัพย์
						2559 - ปัจจุบัน	- กรรมการบริษัท บจ. รอยัล แอสเพน เอ็มเควีดีดี ทาวน์	พัฒนาอสังหาริมทรัพย์
							- กรรมการบริษัท บจ. เอ็มเควีดีดี ทาวน์ รอยัล เบลีเดนส์	พัฒนาอสังหาริมทรัพย์
							- กรรมการบริษัท บจ. เอ็มเควีดีดี ทาวน์ รอยัล แอสเพน	พัฒนาอสังหาริมทรัพย์เพื่อเช่า
							- กรรมการบริษัท บจ. เอ็มเควีดีดี ทาวน์ รอยัล เพลส	พัฒนาอสังหาริมทรัพย์
							- กรรมการบริษัท บจ. เอ็มเควีดีดี ทาวน์ คอร์ปอเรชั่น	พัฒนาอสังหาริมทรัพย์เพื่อเช่า และโรงแรม

ชื่อ-สกุล ตำแหน่ง	อายุ (ปี)	วันที่ได้รับแต่งตั้ง เป็นกรรมการครั้งแรก	คุณวุฒิการศึกษา	ความสัมพันธ์ ทางครอบครัว ระหว่าง ผู้บริหาร	สัดส่วน ถือหุ้นใน บริษัท (%)	ประสบการณ์การทำงานในระยะ 5 ปี ที่ผ่านมา		
						ช่วงเวลา	ตำแหน่งและชื่อหน่วยงาน / บริษัท	ประเภทธุรกิจ
2. นายพิศุทธิ์ อภิรมิตระ (ต่อ)							- กรรมการบริษัท บจ. เอ็มเคดีที ทาวน์ เวิลด์	ถือเงินลงทุน
							- กรรมการบริษัท บจ. เอ็มเคดีที ทาวน์ คอนโดเคชั่น	ถือเงินลงทุน
							- กรรมการบริษัท บจ. เอ็มเคดีที พราว เอสเตท	พัฒนาอสังหาริมทรัพย์
							- กรรมการบริษัท บจ. นาบุลา คอร์ปอเรชั่น	ที่ปรึกษาด้านงานก่อสร้าง
							- กรรมการบริษัท บจ. เอ็มเควี รีเทล เอ็ดคัพพีเรียนซ์ คอร์ปอเรชั่น	บริหารห้างสรรพสินค้า
						2557 - ปัจจุบัน	- กรรมการบริษัท บจ. วิศดอม ฟินเนคัล คอร์ปอเรชั่น	พัฒนาอสังหาริมทรัพย์
							- กรรมการบริษัท บจ. ดีทีจีเอ พรอสเพอริตี	พัฒนาอสังหาริมทรัพย์ให้เช่า
							- กรรมการบริษัท บจ. วิศดอม คลับ คอร์ปอเรชั่น	พัฒนาอสังหาริมทรัพย์ให้เช่า
						2556 - ปัจจุบัน	- กรรมการบริษัท บจ. วิศดอม เวลท์ ดีเวลลอปเม้น คอร์ปอเรชั่น	ถือเงินลงทุน
							- กรรมการบริษัท บจ. วิศดอม ควอลิตี้ ดีเวลลอปเม้นต์ คอร์ปอเรชั่น	ถือเงินลงทุน
							- กรรมการบริษัท บจ. เมเบิล กรีน คอร์ปอเรชั่น	ถือเงินลงทุน
							- กรรมการบริษัท บจ. ดี เอสเตท (ไทยแลนด์)	ตัวแทนขายโครงการอสังหาริมทรัพย์
						2554 - ปัจจุบัน	- กรรมการบริษัท บจ. แมกโนเลีย ควอลิตี้ ดีเวลลอปเม้นต์ คอร์ปอเรชั่น	ขายอสังหาริมทรัพย์ และที่ดิน

ชื่อ-สกุล ตำแหน่ง	อายุ (ปี)	วันที่ได้รับแต่งตั้ง เป็นกรรมการครั้งแรก	คุณวุฒิการศึกษา	ความสัมพันธ์ ระหว่าง ผู้บริหาร	สัดส่วน ถือหุ้นใน บริษัท (%)	ประสบการณ์การทำงานในระยะ 5 ปี ที่ผ่านมา		
						ช่วงเวลา	ตำแหน่งและชื่อหน่วยงาน / บริษัท	ประเภทธุรกิจ
2. นายพิศุทธิ์ อาริมิตร (ต่อ)							- กรรมการบริษัท บจ. ดีเพท คอร์ปอเรชั่น	รับเหมาก่อสร้าง
							- กรรมการบริษัท บจ. ดี แพลนส์	รับเหมาก่อสร้าง และออกแบบภายใน
							- กรรมการบริษัท บจ. แมกโนเลีย โยเดิล แอนด์รีลตี้	โรงแรม
						2553 - ปัจจุบัน	- กรรมการบริษัท บจ. ดีที ดีไซน์ คอร์ปอเรชั่น	ออกแบบงานสถาปัตยกรรม และออกแบบ ตกแต่งภายใน
						2562 - 2564	- กรรมการบริษัท บจ. ดีทีเอ็ม คอร์ปอเรชั่น	ให้คำปรึกษาบริหารจัดการด้านการเงินและการ ลงทุน
3. นางขวัญจิตา วัฒนวรภิกกุล - กรรมการอิสระ - ประธานคณะกรรมการตรวจสอบ - กรรมการสรรหาและกำหนด ค่าตอบแทน	53	27 กันยายน 2562	ปริญญาโท - Master of Arts in Human & Environment Studies, Political Economy Major Political Science and Economics, Kyoto University, Japan ปริญญาตรี - ปริญญาบัณฑิต คณะพาณิชยศาสตร์และการ บัญชี จุฬาลงกรณ์มหาวิทยาลัย การอบรมจาก IOD / อื่น ๆ - Advanced Audit Committee (AACCP) รุ่น ที่ 39/2020 สมาคมส่งเสริมสถาบัน กรรมการบริษัทไทย - Directors Certificate Program (DCP) รุ่น ที่ 169/2013 สมาคมส่งเสริมสถาบัน กรรมการบริษัทไทย - Director Diploma Examination Year 2017	-ไม่- -	0.087%	2564 - ปัจจุบัน	- ที่ปรึกษา โครงการพัฒนาธุรกิจวิทยาศาสตร์เพื่อ เข้าสู่ตลาดทุนอย่างยั่งยืน, ศูนย์ความเป็น เลิศทางด้านวิทยาศาสตร์ (องค์การ มหาชน) TOELLS Thailand	องค์การมหาชน
						2562 - ปัจจุบัน	- กรรมการบริษัท - กรรมการอิสระ - ประธานกรรมการตรวจสอบ - กรรมการสรรหาและกำหนดค่าตอบแทน บมจ.วินเนอรี่ เนติคอล	จำหน่ายเครื่องมือทางการแพทย์ อุปกรณ์ทาง การแพทย์
						2561 - ปัจจุบัน	- คณะทำงานกำกับติดตามและประเมินผล การดำเนินโครงการหนึ่งตำบลหนึ่ง ผลิตภัณฑ์ กระทรวงศึกษาธิการ วิทยาศาสตร์วิจัย และ นวัตกรรม	หน่วยงานราชการ
						2560 - ปัจจุบัน	- กรรมการ คณะกรรมการจริยธรรมการวิจัย ในมนุษย์ มหาวิทยาลัยเทคโนโลยีพระจอมเกล้าธนบุรี	สถานศึกษา

ชื่อ-สกุล ตำแหน่ง	อายุ (ปี)	วันที่ได้รับแต่งตั้ง เป็นกรรมการครั้งแรก	คุณวุฒิการศึกษา	ความสัมพันธ์ ทางครอบครัว ระหว่าง ผู้บริหาร	สัดส่วน ถือหุ้นใน บริษัท (%)	ประสบการณ์การทำงานในระยะ 5 ปี ที่ผ่านมา		
						ช่วงเวลา	ตำแหน่งและชื่อหน่วยงาน / บริษัท	ประเภทธุรกิจ
3. นางขวัญฤติดา วัฒนวรกิจกุล (ต่อ)			<ul style="list-style-type: none"> - สภาส่งเสริมสถาบันกรรมการบริษัทไทย - Company Secretary Program (CSP) รุ่นที่ 44/2012 สมาคมส่งเสริมสถาบันกรรมการบริษัทไทย 			2551 - ปัจจุบัน	<ul style="list-style-type: none"> - อาจารย์พิเศษ หลักสูตรบริหารธุรกิจมหาบัณฑิต คณะบริหารธุรกิจ มหาวิทยาลัยรามคำแหง 	สถานศึกษา
						2552 - 2562	<ul style="list-style-type: none"> - อนุกรรมการส่งเสริมและพัฒนาระบบงานคณะกรรมการสถานอุดมศึกษาสำนักงานคณะกรรมการอุดมศึกษา 	หน่วยงานราชการ
						2550 - ปัจจุบัน	<ul style="list-style-type: none"> - กรรมการบริษัท บจ. เอ็มพาวเวอร์ ฟัลด์ 	จัดสัมมนา
						2563 - ปัจจุบัน	<ul style="list-style-type: none"> - กรรมการบริษัท บจ. เอเชีย เนติคัล เอ็ม อินดอร์เทนชั่นเนล 	บริการตรวจสุขภาพ
4. พญ.เรณู อุบล - กรรมการอิสระ - กรรมการตรวจสอบ	66	27 กันยายน 2562	ปริญญาตรี <ul style="list-style-type: none"> - แพทยศาสตรบัณฑิต คณะแพทยศาสตร์, Kyoto University, Japan การอบรมจาก IOD / อื่น ๆ <ul style="list-style-type: none"> - Advanced Audit Committee (AACCP) รุ่นที่ 38/2020 สมาคมส่งเสริมสถาบันกรรมการบริษัทไทย - Directors Accreditation Program (DAP) รุ่นที่ 165/2019 สมาคมส่งเสริมสถาบันกรรมการบริษัทไทย - สาขาเวชศาสตร์ครอบครัว แพทยสภา 	-ไม่มี-	0.090%	2562 - ปัจจุบัน	<ul style="list-style-type: none"> - กรรมการอิสระ - กรรมการตรวจสอบ บมจ.วินเนอรี่ เนติคัล 	จำหน่ายเครื่องมือทางการแพทย์ อุปกรณ์ทางการแพทย์
						2561 - ปัจจุบัน	<ul style="list-style-type: none"> - ผู้อำนวยการ โรงพยาบาลศิริร 	สถานพยาบาล
						2560 - ปัจจุบัน	<ul style="list-style-type: none"> - กรรมการบริษัท บจ. วี แคร์ ยู โฮม 	จัดสัมมนา
							<ul style="list-style-type: none"> - กรรมการบริษัท บจ. วี ดู แคร์ 	สถานพยาบาล
							<ul style="list-style-type: none"> - กรรมการบริษัท บจ. โอ ดู เทิร์ฟ 	จัดสัมมนา
						2559 - ปัจจุบัน	<ul style="list-style-type: none"> - กรรมการบริษัท บจ. บัวตี่ แจนเจิ้ล 	ผลิตและจำหน่ายน้ำแร่
						2558 - ปัจจุบัน	<ul style="list-style-type: none"> - กรรมการบริษัท บจ. แคร์ ฟาร์ สเติล 	สถานพยาบาล
						2557 - ปัจจุบัน	<ul style="list-style-type: none"> - PCU Director แผนกคนไข้ผู้ใหญ่ บมจ. กรุงเทพดุสิตเวชการ 	สถานพยาบาล
						2552 - ปัจจุบัน	<ul style="list-style-type: none"> - ผู้จัดการ สถานพยาบาลแอล แคร์ เนอส์ติงโฮม 	สถานพยาบาล

ชื่อ-สกุล ตำแหน่ง	อายุ (ปี)	วันที่ได้รับแต่งตั้ง เป็นกรรมการครั้งแรก	คุณวุฒิการศึกษา	ความสัมพันธ์ ทางครอบครัว ระหว่าง ผู้บริหาร	สัดส่วน ถือหุ้นใน บริษัท (%)	ประสบการณ์การทำงานในระยะ 5 ปี ที่ผ่านมา		
						ช่วงเวลา	ตำแหน่งและชื่อหน่วยงาน / บริษัท	ประเภทธุรกิจ
4. พญ.เรณู อุบล (ต่อ)						2550 - ปัจจุบัน	- กรรมการบริษัท บจ. โปร เฮลท์ เมด	สถานพยาบาล
						2563 - 2564	- กรรมการบริษัท บจ. ซีเอ็นที เมดิคอล-อินเตอร์เนชั่นแนล	ที่ปรึกษาเทคโนโลยีทางการแพทย์
						2559 - 2564	- ประธาน Credential องค์การแพทย์ Medical Staff Organtia, โรงพยาบาลกรุงเทพ	สถานพยาบาล
5. นายอัมรินทร์ ภัทรนวิง - กรรมการบริษัท	65	30 กรกฎาคม 2562	ปริญญาตรี - นิติศาสตรบัณฑิต คณะนิติศาสตร์ มหาวิทยาลัยรามคำแหง การอบรมจาก IOD / อื่น ๆ - Directors Accreditation Program (DAP) รุ่นที่ 165/2019 สมาคมส่งเสริมสถาบัน กรรมการบริษัทไทย - ใบอนุญาตทนายความ สภากงหวัดความใน พระบรมราชูปถัมภ์	-ไม่มี- -	0.075% -	2562 - ปัจจุบัน	- กรรมการบริษัท บมจ. วินเนอรี่ เมดิคอล	จำหน่ายเครื่องมือทางการแพทย์ อุปกรณ์ทาง การแพทย์
						2561 - ปัจจุบัน	- กรรมการบริษัท บจ. วินเนอรี่ โฮลดิ้ง	การเข้าการค้าเงินเกี่ยวกับการเกี่ยวกับสิทธิประโยชน์ที่ เป็นของตนเอง หรือเช่าจากผู้อื่นที่ไม่ใช่เพื่อเป็น พักอาศัย
							- กรรมการบริษัท บจ. วินเนอรี่ คอร์ปอเรชั่น	จำหน่ายรถยนต์นั่งก๊าซธรรมชาติ, ขายปลีกถึง บรรจุก๊าซ คอมเพรสเซอร์สถานีหลักบริการขนส่ง ก๊าซธรรมชาติ
							- กรรมการบริษัท บจ. วินเนอรี่ (ไทยแลนด์)	ขายปลีกเชื้อเพลิงยานยนต์ในร้านค้า เฉพาะ สถานี ปั้ม
							- กรรมการบริษัท บจ. วิ 2 โซลูชั่นส์	ให้บริการขนส่งก๊าซธรรมชาติ
							- กรรมการบริษัท บจ. ไอที อินเทอร์เน็ต	โปรแกรมซอฟต์แวร์ อุปกรณ์อิเล็กทรอนิกส์
						2557 – 2560	- เลขานุการบริษัท บมจ. ยูเนียนอุตสาหกรรมสิ่งทอ	ผลิตและจำหน่ายผ้าทอ
							- เลขานุการบริษัท บจ. เดอะรอยัลไฮเต็ล	โรงแรม

ชื่อ-สกุล ตำแหน่ง	อายุ (ปี)	วันที่ได้รับแต่งตั้ง เป็นกรรมการครั้งแรก	คุณวุฒิการศึกษา	ความสัมพันธ์ ทางครอบครัว ระหว่าง ผู้บริหาร	สัดส่วน ถือหุ้นใน บริษัท (%)	ประสบการณ์การทำงานในระยะ 5 ปี ที่ผ่านมา		
						ช่วงเวลา	ตำแหน่งและชื่อหน่วยงาน / บริษัท	ประเภทธุรกิจ
6. นายณัฏฐะ ดารานนท์ ⁽¹⁾ - กรรมการบริษัท - กรรมการสรรหาและกำหนด ค่าตอบแทน - ประธานคณะกรรมการบริหารความ เสี่ยง - ประธานคณะกรรมการบริหาร - ประธานเจ้าหน้าที่บริหาร	52	31 มกราคม 2561	ปริญญาโท - Business Administration, Sasin Graduate Institute of Business Administration of Chulalongkorn University ปริญญาตรี - Applied Physics, University of California, Davis, U.S.A. การอบรมจาก IOD / อื่น ๆ - Directors Accreditation Program (DAP) รุ่นที่ 2/2003 สมาคมส่งเสริมสถาบัน กรรมการบริษัทไทย - Directors Certificate Program (DCP) รุ่น ที่ 2/2015 สมาคมส่งเสริมสถาบัน กรรมการบริษัทไทย - TLCA Executive Development Program (EDP) รุ่นที่ 6 สมาคมบริษัทจดทะเบียนไทย - หลักสูตรประกาศนียบัตรชั้นสูง "การ บริหารงานภาครัฐ และกฎหมายมหาชน" รุ่นที่ 9 (ปรม.9) สถาบันพระปกเกล้า - หลักสูตรประกาศนียบัตรชั้นสูง "การบริหาร เศรษฐกิจสาธารณะสำหรับนักบริหาร ระดับสูง" รุ่นที่ 9 (ปคส.9) สถาบัน พระปกเกล้า - หลักสูตร "กลยุทธการบริหารธุรกิจ อสังหาริมทรัพย์" รุ่นที่ 40 (RE-CU) สมาคม ผู้บริหารธุรกิจอสังหาริมทรัพย์	-ไม่มี- ผู้บริหาร	1.083% (ผู้สมรส ถือหุ้น 9.738%)	2564 - ปัจจุบัน	- ที่ปรึกษาการปฏิบัติงาน ด้านนโยบายและ แผน กองบังคับการสืบสวนสอบสวน สำนักงานตำรวจแห่งชาติ	หน่วยงานราชการ
						2561 - ปัจจุบัน	- กรรมการบริษัท - กรรมการสรรหาและกำหนดค่าตอบแทน - ประธานคณะกรรมการบริหารความเสี่ยง - ประธานคณะกรรมการบริหาร - ประธานเจ้าหน้าที่บริหาร บมจ.วินเนอรี่ เน็ดคอลล - กรรมการบริษัท บจ. เอ็กซ์เชอร์สันท์ เน็ดเวิร์ค โซลูชั่น - กรรมการบริษัท บจ. อเนกเวย์ - กรรมการบริษัท บจ. วินเนอรี่ เดลิตอลล - กรรมการบริษัท บจ. วินเนอรี่ เทรคคิง	จำหน่ายเครื่องมือทางการแพทย์ อุปกรณ์ การแพทย์ กรรมการบริษัท กรรมการสรรหาและกำหนดค่าตอบแทน ประธานคณะกรรมการบริหารความเสี่ยง ประธานคณะกรรมการบริหาร ประธานเจ้าหน้าที่บริหาร บมจ.วินเนอรี่ เน็ดคอลล กรรมการบริษัท บจ. เอ็กซ์เชอร์สันท์ เน็ดเวิร์ค โซลูชั่น กรรมการบริษัท บจ. อเนกเวย์ กรรมการบริษัท บจ. วินเนอรี่ เดลิตอลล กรรมการบริษัท บจ. วินเนอรี่ เทรคคิง
						2566 - ปัจจุบัน	- กรรมการบริษัท บจ. แพนไธเอนท์ 1999 - กรรมการบริษัท บจ. ไอที อินเทรนต์ - กรรมการบริษัท บจ. เซฟ เฮฟเว่น - กรรมการบริษัท บจ. วี 2 ดีเจิลติกส์	ธุรกิจค้าปลีก และจำหน่ายเครื่องใช้ทาง วิทยาศาสตร์และเทคโนโลยี โปรแกรมซอฟต์แวร์ อุปกรณ์อิเล็กทรอนิกส์ ลงทุนในตราสาร ให้บริการขนส่งก๊าซธรรมชาติ
						2552 - ปัจจุบัน	- กรรมการบริษัท บจ. สตาร์ เอ็นเนอร์ยี	ขายปลีกเชื้อเพลิงยานยนต์ในร้านค้าเฉพาะ สถานี ปริม

ชื่อ-สกุล ตำแหน่ง	อายุ (ปี)	วันที่ได้รับแต่งตั้ง เป็นกรรมการครั้งแรก	คุณวุฒิการศึกษา	ความสัมพันธ์ ระหว่าง ผู้บริหาร	สัดส่วน ถือหุ้นใน บริษัท (%)	ประสบการณ์การทำงานในระยะ 5 ปี ที่ผ่านมา		
						ช่วงเวลา	ตำแหน่งและชื่อหน่วยงาน / บริษัท	ประเภทธุรกิจ
6. นายณัฏฐะ ดารากานนท์ ⁽¹⁾ (ต่อ)			<ul style="list-style-type: none"> - หลักสูตร "ภูมิพลแห่งแผ่นดิน" สำหรับผู้บริหาร ระดับสูง รุ่นที่ 3 จุฬาลงกรณ์มหาวิทยาลัย - หลักสูตร นักบริหารระดับสูง "ธรรมศาสตร์ เพื่อสังคม" (นเมธ.) รุ่นที่ 6 มหาวิทยาลัยธรรมศาสตร์ 			2548 - ปัจจุบัน	- กรรมการบริษัท บจ. วินเนอรี่ คอร์ปอเรชั่น	จำหน่ายรถยนต์จักรยานยนต์, ขายปลีกบรรจุภัณฑ์ คอมพิวเตอร์ อุปกรณ์อิเล็กทรอนิกส์
						2546 - ปัจจุบัน	- กรรมการบริษัท บจ. วินเนอรี่ (ไทยแลนด์)	ขายปลีกเครื่องเพื่อยานยนต์ในร้านค้าเฉพาะ สถานี ปีม
						2541 - ปัจจุบัน	- กรรมการบริษัท บมจ. ยูเนี่ยนพลาสดิก	ผลิตชิ้นส่วนพลาสติก ผลิตแม่พิมพ์สำหรับฉีดพลาสติก
						2539 - ปัจจุบัน	- กรรมการบริษัท บมจ. สหยูเนี่ยน	การขายส่งของใช้ในครัวเรือนที่จากสิ่งทอ
						2537 - ปัจจุบัน	- กรรมการบริษัท บจ. วินเนอรี่ โฮลดิ้ง	การดำเนินการด้านการเกี่ยวกับสิ่งทอหรือทรัพย์สินของตนเอง หรือเช่าจากผู้อื่นที่ไม่ใช่เพื่อเป็นที่พักอาศัย
						2536 - ปัจจุบัน	- กรรมการบริษัท บมจ. ยูเนี่ยนไฟเบอร์	ผลิตเส้นใยยัด แขนวยัด ผลิตสายยางยัดถัก สายยางยัดทอ
						2557 - ก.พ. 2565	- กรรมการบริษัท บจ. เทรเซอร์ สตาร์	ไม่ได้รับประสบการณ์ด้านการบริหารจัดการอื่น ๆ
						2543 - ก.พ. 2565	- กรรมการบริษัท บจ. ไบโพล	จำหน่ายสินค้าประเภทเคมีภัณฑ์ เครื่องใช้ทางวิทยาศาสตร์ เครื่องมือแพทย์
						ก.พ. 2565 - ปัจจุบัน	- กรรมการบริษัท บจ. เทรเซอร์ สตาร์	ไม่ได้รับประสบการณ์ด้านการบริหารจัดการอื่น ๆ
						2563 - ปัจจุบัน	- กรรมการบริษัท ประธานเจ้าหน้าที่บริหาร บจ. วินเนอรี่ (ไทยแลนด์)	ขายปลีกเครื่องเพื่อยานยนต์ในร้านค้าเฉพาะ สถานี ปีม
7. นายธนกร วิริยะสินันท์ - กรรมการบริษัท	52	26 มกราคม 2561	ปริญญาโท <ul style="list-style-type: none"> - บริหารธุรกิจมหาบัณฑิต คณะบริหารธุรกิจ มหาวิทยาลัยพายัพ ปริญญาตรี <ul style="list-style-type: none"> - Industrial Technology, California State, Los Angeles, U.S.A. การอบรมจาก IOD / อื่น ๆ <ul style="list-style-type: none"> - Directors Certification Program (DCP) รุ่นที่ 21/2015 สมาคมส่งเสริมสถาบันกรรมการบริษัทไทย 	-ไม่มี-	0.075%		- กรรมการบริษัท บจ. ไชนันดา	ธุรกิจเกี่ยวกับการลงทุนในบริษัทอื่น
							- กรรมการบริษัท บจ. อเมโด้	การขายส่งสินค้าทั่วไปโดยได้รับค่าตอบแทนหรือตามสัญญาจ้าง

ชื่อ-สกุล ตำแหน่ง	อายุ (ปี)	วันที่ได้รับแต่งตั้ง เป็นกรรมการครั้งแรก	คุณวุฒิการศึกษา	ความสัมพันธ์ ทางครอบครัว หรือผู้บริหาร	สัดส่วน ถือหุ้นใน บริษัท (%)	ประสบการณ์การทำงานในระยะ 5 ปี ที่ผ่านมา		
						ช่วงเวลา	ตำแหน่งและชื่อหน่วยงาน / บริษัท	ประเภทธุรกิจ
7. นายธนกร วิริยะสินธุ์ (ต่อ)			<ul style="list-style-type: none"> - หลักสูตร "ภูมิพลังแผ่นดิน" สำหรับผู้บริหาร ระดับสูง รุ่นที่ 5 จุฬาลงกรณ์มหาวิทยาลัย - Winning Sale Strategies "Driving Sales Boosting" YPO Thailand - Corporate Innovation Summit 2019 (CIS 2019) บจ. ไพร่ แอ็คเทล - Advanced Retail Business Management Program, Panyapiwat Institute of Management - หลักสูตร "การจัดทำตัวชี้วัด KPIs ที่ได้ผล และใช้ได้จริง" Motivational Training Institute Division of Motiva - หลักสูตร "เจ้าหน้าที่ความปลอดภัยในการ ทำงานระดับบริหาร" สมาคมส่งเสริมความปลอดภัยและอนามัยในการทำงาน (ประเทศไทย) ในพระบรมราชูปถัมภ์ - หลักสูตร "เจ้าหน้าที่ความปลอดภัยในการ ทำงานระดับหัวหน้างาน" สมาคมส่งเสริม ความปลอดภัยและอนามัยในการทำงาน (ประเทศไทย) ในพระบรมราชูปถัมภ์ - หลักสูตร "Introduction of Retail Service Station Business" สถาบันวิจัยและพัฒนา แห่งประเทศไทย - หลักสูตร "ผู้ปฏิบัติงานสถานที่ใช้ก๊าซธรรมชาติ" บจ. เนเชอรัล เอ็นเนอร์ยี่ พิค 			2562 - ปัจจุบัน	- กรรมการบริษัท บจ. วินเนอร์ เอ็นเนอร์ยี่	จำหน่ายเครื่องมือทางการแพทย์ อุปกรณ์ การแพทย์
						2561 - ปัจจุบัน	- กรรมการบริษัท บจ. ธาวัช 2000	กิจการด้านพาณิชย์กรรมและบริการ
							- กรรมการบริษัท บจ. เพนไทร์เอ็น 1999	ธุรกิจค้าปลีก และจำหน่ายเครื่องใช้ทาง วิทยาศาสตร์และเทคโนโลยี
							- กรรมการบริษัท บจ. ไบโพล	จำหน่ายสินค้าประเภทเคมีภัณฑ์ เครื่องใช้ทาง วิทยาศาสตร์ เครื่องมือแพทย์
							- กรรมการบริษัท บจ. ไอที อินเทอร์เน็ต	โปรแกรมซอฟต์แวร์ อุปกรณ์อิเล็กทรอนิกส์
							- กรรมการบริษัท บจ. เอ็กซ์เตอร์เลนส์ เมดิคอล โซลูชั่น	ขายปลีกอุปกรณ์การสื่อสาร โทรคมนาคม
						2560 - ปัจจุบัน	- กรรมการบริษัท บจ. วี 2 โซลูชันส์	ให้บริการขนส่งก๊าซธรรมชาติ
						2559 - ปัจจุบัน	- กรรมการบริษัท บจ. รังสิต สตาร์	ร้านสะดวกซื้อ
						2556 - ปัจจุบัน	- กรรมการบริษัท บจ. วินเนอร์ เอ็นเนอร์ยี่	การเข้าการค้าเกี่ยวกับการเกี่ยวข้อสหกรณ์หรือเป็น หนึ่งของตนเอง หรือจากผู้ถือหุ้นที่ไม่ใช่เพื่อเป็น วัตถุประสงค์
							- กรรมการบริษัท บจ. เซฟ เฮฟเว่น	ลงทุนในตราสาร
						2552 - ปัจจุบัน	- กรรมการบริษัท บจ. วินเนอร์ เอ็นเนอร์ยี่	จำหน่ายรถยนต์พลังงานไฟฟ้า, ขายปลีกถึง บรรจุก๊าซ คอมเพรสเซอร์ สถานีบริการ ขนส่งก๊าซธรรมชาติ
							- กรรมการบริษัท บจ. สตาร์ เอ็นเนอร์ยี่	ขายปลีกเชื้อเพลิงยานยนต์ในร้านค้า เฉพาะ สถานี ปั้ม

ชื่อ-สกุล ตำแหน่ง	อายุ (ปี)	วันที่ได้รับแต่งตั้ง เป็นกรรมการครั้งแรก	คุณวุฒิการศึกษา	ความสัมพันธ์ ทางครอบครัว ระหว่าง ผู้บริหาร	สัดส่วน ถือหุ้นใน บริษัท (%)	ประสบการณ์การทำงานในระยะ 5 ปีที่ผ่านมา		
						ช่วงเวลา	ตำแหน่งและชื่อหน่วยงาน / บริษัท	ประเภทธุรกิจ
8. นายมนัส สุภาพ ⁽¹⁾ - กรรมการบริษัท - กรรมการบริหารความเสี่ยง - กรรมการบริหาร - ประธานเจ้าหน้าที่บริหารด้านการ ขายและการตลาดผลิตภัณฑ์ดูแล สุขภาพผู้สูงวัยและผู้สูงอายุอื่น	47	20 กุมภาพันธ์ 2561	<p>ปริญญาเอก</p> <ul style="list-style-type: none"> - บริหารธุรกิจดุษฎีบัณฑิต สาขาวิชาการ พัฒนาธุรกิจอุตสาหกรรม และทรัพยากร มนุษย์ คณะพัฒนาธุรกิจ มหาวิทยาลัย เทคโนโลยีพระจอมเกล้าพระนครเหนือ <p>ปริญญาโท</p> <ul style="list-style-type: none"> - บริหารธุรกิจมหาบัณฑิต คณะ พาณิชยศาสตร์และการบัญชี จุฬาลงกรณ์ มหาวิทยาลัย <p>ปริญญาตรี</p> <ul style="list-style-type: none"> - วิทยาศาสตร์บัณฑิต เทคโนโลยีการแพทย์ มหาวิทยาลัยเชียงใหม่ - บริหารธุรกิจบัณฑิต การจัดการทั่วไป มหาวิทยาลัยสุโขทัยธรรมาธิราช - บริหารธุรกิจบัณฑิต การตลาด มหาวิทยาลัยสุโขทัยธรรมาธิราช - บริหารธุรกิจบัณฑิต การเงิน มหาวิทยาลัยสุโขทัยธรรมาธิราช - เศรษฐศาสตรบัณฑิต เศรษฐศาสตร์ธุรกิจ มหาวิทยาลัยสุโขทัยธรรมาธิราช - ศิลปศาสตรบัณฑิต ภาษาล้านนา มหาวิทยาลัยสุโขทัยธรรมาธิราช <p>การยอมรับจาก IOD / อื่น ๆ</p> <ul style="list-style-type: none"> - Directors Accreditation Program (DAP) รุ่นที่ 149/2018 สมาคมส่งเสริมสถาบัน กรรมการบริษัทไทย - Directors Certification Program (DCP) รุ่นที่ 278/2019 สมาคมส่งเสริมสถาบัน กรรมการบริษัทไทย 	-ไม่มี- ผู้บริหาร	0.171%	2563 - ปัจจุบัน	<ul style="list-style-type: none"> - กรรมการบริษัท บจ. อเนกไทย - กรรมการบริษัท บจ. โอที อินเทอร์เน็ต 	<p>การขายส่งสินค้าทั่วไปโดยได้รับค่าตอบแทนหรือ ตามสัญญาจ้าง</p> <p>โปรแกรมซอฟต์แวร์ อุปกรณ์อิเล็กทรอนิกส์</p>
						2561 - ปัจจุบัน	<ul style="list-style-type: none"> - กรรมการบริษัท - กรรมการบริหารความเสี่ยง - กรรมการบริหาร - ประธานเจ้าหน้าที่บริหารด้านการขายและ การตลาดผลิตภัณฑ์ดูแลสุขภาพผู้สูงวัยและผู้ สูงอายุอื่น - บจ.วินเนอรี่ เมดิคอล 	<p>จำหน่ายเครื่องมือทางการแพทย์ อุปกรณ์ทาง การแพทย์</p>
							<ul style="list-style-type: none"> - กรรมการบริษัท บจ. แพนไธเอ็นซ์ 1999 	ธุรกิจค้าปลีก และจำหน่ายเครื่องใช้ทาง วิทยาศาสตร์และเทคโนโลยี
						2564 - 2561	<ul style="list-style-type: none"> - รองประธานเจ้าหน้าที่บริหารสายงาน Women Health Care บจ. วินเนอรี่ โฮลดิ้ง 	<p>การดำเนินการดำเนินการเกี่ยวกับสิทธิมนุษยชนที่ เป็นของตนเอง หรือจากผู้อื่นที่ไม่ใช่เพื่อเป็น พักอาศัย</p>

ชื่อ-สกุล ตำแหน่ง	อายุ (ปี)	วันที่ได้รับแต่งตั้ง เป็นกรรมการครั้งแรก	คุณวุฒิการศึกษา	ความสัมพันธ์ ทางครอบครัว ระหว่าง ผู้บริหาร	สัดส่วน ถือหุ้นใน บริษัท (%)	ประสบการณ์การทำงานในระยะ 5 ปี ที่ผ่านมา		
						ช่วงเวลา	ตำแหน่งและชื่อหน่วยงาน / บริษัท	ประเภทธุรกิจ
9. นายบุญเลียง คำป่วนบุตร ⁽¹⁾ - กรรมการบริษัท - กรรมการบริหารความเสี่ยง - กรรมการบริหาร - ประธานเจ้าหน้าที่บริหารด้านการขายและ ขายและการตลาดผลิตภัณฑ์การ ตรวจวินิจฉัยทางพยาธิวิทยา	54	20 กุมภาพันธ์ 2561	ปริญญาตรี - เทคโนโลยีการแพทย์ คณะเทคนิคการแพทย์ มหาวิทยาลัยเชียงใหม่ - ศิลปะศาสตรบัณฑิต สาขาพยาบาล มหาวิทยาลัย รามคำแหง - บริหารธุรกิจบัณฑิต การตลาด มหาวิทยาลัยสุโขทัยวิทยา การอบรมจาก IOD / ชั้น ๑ - Directors Accreditation Program (DAP) วันที่ 15/02/2018 สมาคมส่งเสริมสถาบัน กรรมการบริษัทไทย	-ไม่มี-	0.138%	2562 - ปัจจุบัน	- กรรมการบริษัท - กรรมการบริหารความเสี่ยง - กรรมการบริหาร - ประธานเจ้าหน้าที่บริหารด้านการขายและ การตลาดผลิตภัณฑ์การตรวจวินิจฉัยทาง พยาธิวิทยา	จำหน่ายเครื่องมือทางการแพทย์ อุปกรณ์ทาง การแพทย์
						2560 - 2562	- ประธานเจ้าหน้าที่บริหาร ด้านการตลาด - บจ. วินเนอร์ โกลด์	การเช่าการดำเนินการเกี่ยวกับส่งเสริมทรัพย์สิน เป็นของตนเอง หรือเช่าจากผู้อื่นที่ไม่ใช่เพื่อเป็น พักอาศัย
						2562 - ปัจจุบัน	- กรรมการบริษัท - กรรมการบริหารความเสี่ยง - กรรมการบริหาร - ประธานเจ้าหน้าที่บริหารด้านการปฏิบัติการ - เลขานุการบริษัท - บจ.วินเนอร์ เมดิคอล	จำหน่ายเครื่องมือทางการแพทย์ อุปกรณ์ทาง การแพทย์
10. นางสาวอดุลญา ภูธร ณ อยุธยา ⁽¹⁾ - กรรมการบริษัท - กรรมการบริหารความเสี่ยง - กรรมการบริหาร - ประธานเจ้าหน้าที่บริหารด้าน ปฏิบัติการ - เลขานุการบริษัท	52	30 กรกฎาคม 2562	ปริญญาโท - Business in International Trade Victoria University, Australia ปริญญาตรี - นิติศาสตรบัณฑิต คณะนิติศาสตร์ มหาวิทยาลัยรามคำแหง การอบรมจาก IOD / ชั้น ๑ - Directors Certificate Program (DCP) วันที่ 27/8/2019 สมาคมส่งเสริมสถาบัน กรรมการบริษัทไทย - Financial Statement for Director (FSD) วันที่ 4/10/2019 สมาคมส่งเสริมสถาบัน กรรมการบริษัทไทย - Company Secretary Program (CSP) วันที่ 7/10/2016 สมาคมส่งเสริมสถาบัน กรรมการบริษัทไทย	-ไม่มี-	0.170%	2558 - 2562	- ประธานเจ้าหน้าที่บริหารฝ่ายปฏิบัติการ - บจ. วินเนอร์ คอร์ปอเรชั่น	จำหน่ายรถยนต์ส่งก๊าซธรรมชาติ, ขยายผลิตภัณฑ์ บรรจุภัณฑ์ คอมพิวเตอร์ สถานีสถาบริการ ขนส่งก๊าซธรรมชาติ
						2556 - 2558	- ผู้จัดการฝ่ายกำกับดูแล - บจ. ไทยคม	ให้บริการขนส่งสัญญาณดาวเทียม

ชื่อ-สกุล ตำแหน่ง	อายุ (ปี)	วันที่ได้รับแต่งตั้ง เป็นกรรมการครั้งแรก	คุณวุฒิการศึกษา	ความสัมพันธ์ ระหว่าง ผู้บริหาร	สัดส่วน ถือหุ้นใน บริษัท (%)	ประสบการณ์การทำงานในระยะ 5 ปี ที่ผ่านมา		
						ช่วงเวลา	ตำแหน่งและชื่อหน่วยงาน / บริษัท	ประเภทธุรกิจ
11. นายราชันย์ อารยะวงศ์ชัย ⁽¹⁾⁽²⁾ (ต่อ)			<p>บัญชีที่ส่งผลกระทบต่อบริษัทจดทะเบียน"</p> <p>ตลาดหลักทรัพย์แห่งประเทศไทย</p> <ul style="list-style-type: none"> - หลักสูตร ฐานการเปลี่ยนแปลงและประเด็นที่สำคัญของ TFRS (ฉบับปรับปรุง 2563) สำหรับสมาชิกและบุคลากรทั่วไป รุ่น 1/63 ปี 2563 (Refresher 6 ชม.) สภาวิชาชีพ ในพระบรมราชูปถัมภ์ - หลักสูตร CFO Refresher รุ่นที่ 1 "เตรียมความพร้อมรับมือภาวะเศรษฐกิจ ภัยคุกคามการใช้เครื่องมือทางการเงินเพื่อจัดหาเงินทุนและสร้างการเติบโต" ปี 2563 (Refresher 6 ชม.) ตลาดหลักทรัพย์แห่งประเทศไทย - หลักสูตร e-learning CFO's Orientation Course for New IPOs (Thai Version) ปี 2563 (Orientation 12 ชม.) ศูนย์ส่งเสริมการพัฒนาความรู้ตลาดทุน (TSI) ตลาดหลักทรัพย์แห่งประเทศไทย - หลักสูตร "Adjust the strategy of issuing debt to the current situation" สมาคมตลาดตราสารหนี้ไทย - หลักสูตร "Insight Financial Management เสริมศักยภาพให้กับการผ่านการบริหารการเงินอย่างมืออาชีพ" ตลาดหลักทรัพย์แห่งประเทศไทย - หลักสูตร "จะเสถียรฐาน TFRS 9, TFRS 15 และ TFRS 6 สาระสำคัญของผลกระทบ แนวทางปฏิบัติ และการนิยาม" ตลาดหลักทรัพย์แห่งประเทศไทย 			<p>2563 - ปัจจุบัน</p> <p>2560 - 2563</p> <p>2557 - 2560</p>	<p>พักอาศัย</p> <ul style="list-style-type: none"> - กรรมการบริษัท บจ. วินเนอร์รี่ (ไทยแลนด์) - กรรมการบริษัท บจ. วินเนอร์รี่ คอร์ปอเรชั่น 	<p>ขายปลีกเชื้อเพลิงยานยนต์ในร้านค้า เฉพาะสถานี ปั้ม</p> <p>จำหน่ายรถยนต์ส่งก๊าซธรรมชาติ, ขายปลีกถังบรรจุก๊าซ คอมเพรสเซอร์ สถานีให้บริการขนส่งก๊าซธรรมชาติ</p>
							<ul style="list-style-type: none"> - ประธานเจ้าหน้าที่บริหารด้านการเงิน บมจ. วินเนอร์รี่ เนติคอด 	<p>จำหน่ายเครื่องมือทางการแพทย์ อุปกรณ์ทางการแพทย์</p>
							<ul style="list-style-type: none"> - ประธานเจ้าหน้าที่บริหารด้านบัญชี และการเงิน บมจ. ภูเก็ตทีวี 	<p>พัฒนาอสังหาริมทรัพย์</p>
							<ul style="list-style-type: none"> - ประธานเจ้าหน้าที่บริหาร ประจำประเทศเวียดนาม บมจ. ไทย ฟู้ดส์ กรุ๊ป 	<p>ผลิตและจำหน่ายอาหารแบบครบวงจร</p>

ชื่อ-สกุล ตำแหน่ง	อายุ (ปี)	วันที่ได้รับแต่งตั้ง เป็นกรรมการครั้งแรก	คุณวุฒิการศึกษา	ความสัมพันธ์ ทางครอบครัว ผู้บริหาร	สัดส่วน ถือหุ้นใน บริษัท (%)	ประสบการณ์การทำงานในระยะ 5 ปีที่ผ่านมา		
						ช่วงเวลา	ตำแหน่งและชื่อหน่วยงาน / บริษัท	ประเภทธุรกิจ
11. นายราพันธ์ อารยะวงศ์ชัย ⁽¹⁾⁽²⁾ (ต่อ)			- หลักสูตร "Orientation Course – CFO Focus on Financial Reporting รุ่นที่ 4" ปี 2561 (Orientation 12 ชม.) สภาวิชาชีพ ในพระบรมราชูปถัมภ์ สำนักงานคณะกรรมการกำกับหลักทรัพย์และตลาดหลักทรัพย์					
12. นางสาววิดาพัชร พรหมสุวรรณ ⁽³⁾ - รองประธานเจ้าหน้าที่บริหารด้านบัญชี	43	n/a	ปริญญาตรี - บัณฑิตบัณฑิต คณะบริหารธุรกิจ มหาวิทยาลัยเทคโนโลยีพระจอมเกล้าพระนครเหนือ การอบรมจาก IOD / อื่น ๆ - หลักสูตร "สรุปภาษีสำหรับผู้ประกอบการ" ปี 2562 (CPD 6 ชม.) บจก. ดีดี ดีคอนอร์ - หลักสูตร "การสรุปได้ผลการดำเนินงานที่สำคัญและการวิเคราะห์งบการเงินเพื่อนำเสนอผู้บริหาร" ปี 2562 (CPD 6 ชม.) บจก. ดีคอนอร์และสัมมนาธรรมนิติ - หลักสูตร "การป้องกันภาษีเงินได้ในองค์กร" รุ่นที่ 16" ปี 2561 (CPD 36 ชม.) สภาวิชาชีพในพระบรมราชูปถัมภ์ - หลักสูตร "Financial Model 2-Feasibility Study รุ่น 1/61" ปี 2561 (CPD 6 ชม.) สภาวิชาชีพในพระบรมราชูปถัมภ์ - หลักสูตร "Financial Model 1-Feasibility Study รุ่น 2/61" ปี 2561 (CPD 12 ชม.) สภาวิชาชีพในพระบรมราชูปถัมภ์	-ไม่มี-	-ไม่มี-	2553 - ปัจจุบัน	- รองประธานเจ้าหน้าที่บริหารด้านบัญชี บมจ. วินเนอรี่ เมดิคอล	จำหน่ายเครื่องมือทางการแพทย์ อุปกรณ์ทางการแพทย์
						2536 - 2562	- ประธานเจ้าหน้าที่บริหารฝ่ายปฏิบัติการ บจ. วินเนอรี่ คอร์ปอเรชั่น	จำหน่ายรถยนต์นั่งส่วนบุคคล, ขายปลีกถึงบรรจูก้าว คอมพิวเตอร์ สถานที่ให้บริการขนส่งก๊าซธรรมชาติ
						2559 - 2560	- ผู้จัดการฝ่ายบัญชี บจ. เจมส์ฟิวเจอร์	ผลิตและจำหน่ายอัญมณี

ชื่อ-สกุล ตำแหน่ง	อายุ (ปี)	วันที่ได้รับแต่งตั้ง เป็นกรรมการครั้งแรก	คุณวุฒิการศึกษา	ความสัมพันธ์ ระหว่าง ผู้บริหาร	สัดส่วน ถือหุ้นใน บริษัท (%)	ประสบการณ์การทำงานในระยะ 5 ปี ที่ผ่านมา		
						ช่วงเวลา	ตำแหน่งและชื่อหน่วยงาน / บริษัท	ประเภทธุรกิจ
12. นางสาววิดาพัชร พรหมสุวรรณ ^(๓) (ต่อ)			<ul style="list-style-type: none"> - หลักสูตร "นักบัญชีที่ปรึกษาการเตรียมความพร้อมงานบัญชี การปรับโครงสร้างธุรกิจ ก่อนการเข้าจดทะเบียนในตลาดหลักทรัพย์" ปี 2561 (CPD 6 ชม.) สภาวิชาชีพในพระบรมราชูปถัมภ์ - หลักสูตร "การใช้ง่าง TFRS 15 มาตราฐานรายงานทางการเงินเรื่องการรับรู้รายได้ของกิจการรุ่นที่ 1" ปี 2561 (CPD 6.30 ชม.) มหาวิทยาลัยอัสสัมชัญบัณฑิต - หลักสูตร "การส่งเสริมและพัฒนาความรู้เกี่ยวกับภาษีอากร" ปี 2555 (CPD 52.30 ชม.) สถาบันฝึกอบรม ศาลาภาษีอากรกลาง 	-ไม่มี-	-ไม่มี-	2553 - ปัจจุบัน	<ul style="list-style-type: none"> - ผู้จัดการฝ่ายบัญชี บมจ. วินเนอร์ เมดิคอล 	จำหน่ายเครื่องมือทางการแพทย์ อุปกรณ์ทางการแพทย์
13. นางณัฏฐา โภษากร ^(๔) - ผู้จัดการฝ่ายบัญชี	43	n/a	<p>ปริญญาตรี</p> <ul style="list-style-type: none"> - บัณฑิตบัณฑิต คณะบัญชี มหาวิทยาลัยศรีปทุม <p>การอบรมจาก IOD / อื่น ๆ</p> <ul style="list-style-type: none"> - หลักสูตร "สรุปการเปลี่ยนแปลงและประเด็นที่สำคัญของ TFRS (ฉบับปรับปรุง 2563) สำหรับสมาชิกและบุคคลทั่วไป รุ่น 1 ปี 2563 (CPD 6 ชม.) สภาวิชาชีพในพระบรมราชูปถัมภ์ - หลักสูตร "ตรวจสอบสภาพกิจการ ผ่านแบบการเงินสำหรับผู้บริหาร" ปี 2563 (CPD 6 ชม.) บจ. เอเอ็นเอส ออดิท - หลักสูตร "การเตรียมตัวสำหรับการนำมาตรฐานการรายงานทางการเงินฉบับที่ 9 และฉบับที่ 16 มาถือปฏิบัติ" ปี 2562 (CPD 6 ชม.) บจ. เอเอ็นเอส ออดิท 	-ไม่มี-	-ไม่มี-	2558 - ปัจจุบัน	<ul style="list-style-type: none"> - กรรมการบริษัท บจ. เอ็นเมดิคอล 	บริการติดตั้งระบบระบายอากาศห้องปลอดเชื้อ ระบบบำบัดน้ำเสีย ระบบ medical gas เป็นต้น และจำหน่ายอุปกรณ์เครื่องมือแพทย์ อาทิ คอมพิวเตอร์ เครื่องควบคุมการให้ยา น้ำเกลือ เครื่องอบผ้าเชื้อเครื่องมือทันตกรรม เป็นต้น

ชื่อ-สกุล ตำแหน่ง	อายุ (ปี)	วันที่ได้รับแต่งตั้ง เป็นกรรมการครั้งแรก	คุณวุฒิการศึกษา	ความสัมพันธ์ ทางครอบครัว ผู้บริหาร	สัดส่วน ถือหุ้นใน บริษัท (%)	ประสบการณ์การทำงานในระยะ 5 ปี ที่ผ่านมา		
						ช่วงเวลา	ตำแหน่งและชื่อหน่วยงาน / บริษัท	ประเภทธุรกิจ
13. นางณัฏฐา โภษการณ ⁽⁴⁾ (ต่อ)			- หลักสูตร "ทำความเข้าใจการวัดมูลค่า ยุติธรรม TFRS 13 วันที่ 1/2562 " ปี 2562 (CPD 6 ชม.) สภาวิชาชีพในพระบรม ราชูปถัมภ์					

หมายเหตุ

⁽¹⁾ ผู้บริหารตามนิยามไม่ประกาศคณะกรรมการกำกับหลักทรัพย์และตลาดหลักทรัพย์ ที่ กจ. 17/2551 เรื่อง กากำหนดบทนิยามในประกาศเกี่ยวกับการออกและเสนอขายหลักทรัพย์

⁽²⁾ เป็นผู้ที่มีสัดส่วนสูงสุดในการดำเนินงานบัญชีและการเงิน (CFO)

⁽³⁾ เป็นผู้บังคับบัญชาโดยตรงตามสายงานของสมุหบัญชี

⁽⁴⁾ เป็นผู้ที่ได้รับมอบหมายให้รับผิดชอบโดยตรงในการควบคุมดูแลการทำบัญชี (สม.หบัญัติ)

ข้อมูลการดำรงตำแหน่งของกรรมการ ผู้บริหาร และผู้มีอำนาจควบคุมของบริษัท

รายชื่อกรรมการ / ผู้บริหาร / ผู้มีอำนาจควบคุม	บริษัท	บริษัทย่อย	บริษัทที่เกี่ยวข้อง									
	บมจ. วินเนอรี่ เมดิคอล	1	2	3	4	5	6	7	8	9	10	11
1. ผศ.ดร.พ. เทอดศักดิ์ ใจจนัสสุรภิตติ	x@											
2. นายพิศุทธิ์ อารีมิตร	/@μ											
3. นางสาววิริธิดา วัฒนวงษ์กุล	/@μ											
4. พญ.เรณู คุป	/@μ											
5. นายอัมรินทร์ ภัทรนวิก	/		/	/	/	/	/					
6. นายณัฏฐะ ดารกานนท์	/β	/	/	/	/	/	/	/	/	/	/	/
7. นายธนากร วิริยะสิริสัมพันธ์	/		/β	/β	/β	/β	/β	/	/	/	β	/
8. นายมนัส สุภาพ	/β	/β	/					/				
9. นายบุญเกลิง คำปนบุตร	/β									β		
10. นางสาวอดิศาฤทัย ณ อยุธยา	/β											
11. นายราชนันย์ อารยะวงศ์ชัย	β			/	/	/				/		
12. นางสาววิดาพัชร พรหมสุวรรณ	β											
13. นางณัฏฐา โปชากรณ์	β											

หมายเหตุ : 1) / = กรรมการ, x = ประธานกรรมการ, β = ผู้บริหาร, @ = กรรมการตรวจสอบ

2) บริษัทย่อยตามหลักเกณฑ์ภายใต้อำนาจการควบคุมเดียวกันในงบการเงินรวมของบริษัทและบริษัทย่อยที่ตรวจสอบ / สอบทานโดยผู้สอบบัญชี

ข้อมูลการดำรงตำแหน่งของกรรมการ ผู้บริหาร และผู้มีอำนาจควบคุมของบริษัท (ต่อ)

รายชื่อกรรมการ / ผู้บริหาร / ผู้มีอำนาจควบคุม	บริษัท บมจ. วินเนอรี่ เมดิคอล	บริษัทที่เกี่ยวข้อง									
		12	13	14	15	16	17	18	19	20	21
1. ผศ.ดร.นพ. เทอดศักดิ์ โจนส์สุรภิตติ	x@										/@ μ
2. นายพิศุทธิ์ อาริมิตร	/@ μ										
3. นางขวัญฤติดา วัฒนวรภิกกุล	/@ μ										
4. พญ.เรณู อุด	/@ μ										
5. นายอัมรินทร์ ภัทรนาวิก	/										
6. นายเนนทียะ ดาธกานนท์	/β		/	/	/	/	/				
7. นายธนกร วิฑะสิรินันท์	/	/						/	β	/	
8. นายมนัส สุภาพ	/β										
9. นายบุญเกลิง คำปวนบุตร	/β										
10. นางสาวยอดจุฑา ญุฑธร ณ อยุธยา	/β										
11. นายราชันย์ อารยะวงศ์ชัย	β	/									
12. นางสาวฐิติดาพัชร พรหมสุวรรณ	β										
13. นางณัฏฐา โภทกรณ์	β										

หมายเหตุ : 1) / = กรรมการ, x = ประธานกรรมการ, β = ผู้บริหาร, @ = กรรมการอิสระ μ = กรรมการตรวจสอบ

2) บริษัทย่อยตามหลักเกณฑ์ภายใต้อำนาจการควบคุมเดียวกันในงบการเงินรวมของบริษัทและบริษัทย่อยที่ตรวจสอบ / สอบทานโดยผู้สอบบัญชี

ข้อมูลการดำรงตำแหน่งของกรรมการ ผู้บริหาร และผู้มีอำนาจควบคุมของบริษัท (ต่อ)

รายชื่อกรรมการ / ผู้บริหาร / ผู้มีอำนาจควบคุม	บริษัท บมจ. วินเนอร์ซี เมดิคอล	บริษัทที่เกี่ยวข้อง									
		22	23	24	25	26	27	28	29	30	31
1. ผศ.ดร.พ. เทอดศักดิ์ โรจนสุจริตติ	x @										
2. นายพิศุทธิ์ อารีมิตร	/ @ μ	/	/	/	/	/	/	/	/	/	/
3. นางขวัญธิดา วัฒนวรภิกุล	/ @ μ										
4. พญ.เรณู คุปต	/ @ μ										
5. นายธัมรินทร์ ภัทรนาวิก	/										
6. นายณัฏยะ ดารกานนท์	/ β										
7. นายธนกร วิทยะสิรินันท์	/										
8. นายมนต์ สุภาพ	/ β										
9. นายบุญเลิลง คำปวนบุตร	/ β										
10. นางสาวยอยอดจุฑา กุญชร ณ อยุธยา	/ β										
11. นายราชันย์ อารยะวงศ์ชัย	β										
12. นางสาววิริดาพัชร พรหมสุวรรณ	β										
13. นางณัฏฐา โสทาการณ์	β										

หมายเหตุ : 1) / = กรรมการ, x = ประธานกรรมการ, β = ผู้บริหาร, @ = กรรมการอิสระ μ = กรรมการตรวจสอบ

2) บริษัทย่อยตามหลักเกณฑ์ภายใต้อำนาจการควบคุมเดียวกันในงบการเงินรวมของบริษัทและบริษัทย่อยที่ตรวจสอบ / สอบทานโดยผู้สอบบัญชี

หมายเหตุ: 1) / = กรรมกร, x = ประสิทธิภาพ, β = ผู้บริหาร, @ = กรรมกรอิสระ, μ = กรรมกรตรวจสอบ

2) บริษัทย่อยตามหลักเกณฑ์ภายใต้จำนวนการควบคุมเดียวกันในงบการเงินรวมของบริษัทและบริษัทย่อยที่ตรวจสอบ / สอบทานโดยผู้สอบบัญชี

ข้อมูลการดำรงตำแหน่งของกรรมการ ผู้บริหาร และผู้มีอำนาจควบคุมของบริษัท (ต่อ)

รายชื่อกรรมการ / ผู้บริหาร / ผู้มีอำนาจควบคุม	บริษัท บมจ. วินเนอร์ซี เมดิคอล	บริษัทที่เกี่ยวข้อง									
		42	43	44	45	46	47	48	49	50	51
1. ผศ.ดร.นพ. เทอดศักดิ์ โจนส์ฤกิตติ	x@										
2. นายพิศุทธิ์ อาริมิตร	/@ μ	/	/	/	/	/	/	/	/	/	/
3. นางขวัญใจธิดา วัฒนวรกิจกุล	/@ μ										
4. พญ.เรณู คุปด	/@ μ										
5. นายอัมรินทร์ ภัทรนาวิก	/										
6. นายณัฏฐะ ดารกานนท์	/β										
7. นายธนากร วิริยะสินันท์	/										
8. นายมนัส สุภาพ	/β										
9. นายบุญเฉลิม คำปวนบุตร	/β										
10. นางสาวยอดดจจุทา ฤทธธร ณ อยุธยา	/β										
11. นายราชนันย์ อารยะวงศ์ชัย	β										
12. นางสาวรัฐดาพัทธ์ พรหมสุวรรณ	β										
13. นางณัฏฐา โฆษากรณ์	β										

หมายเหตุ : 1) / = กรรมการ, x = ประธานกรรมการ, β = ผู้บริหาร, @ = กรรมการอิสระ μ = กรรมการตรวจสอบ

2) บริษัทย่อยตามหลักเกณฑ์ภายใต้อำนาจการควบคุมเดียวกันในงบการเงินรวมของบริษัทและบริษัทย่อยที่ตรวจสอบ / สอบทานโดยผู้สอบบัญชี

หมายเหตุ : 1) / = กรรมกร, x = ประธานกรรมกร, β = ผู้บริหาร, @ = กรรมการอิสระ, μ = กรรมการตรวจสอบ

2) บริษัทย่อยตามหลักเกณฑ์ภายใต้อำนาจการควบคุมเดียวกันในการเงินรวมของบริษัทและบริษัทย่อยที่ตรวจสอบ / สอบทานโดยผู้สอบบัญชี

ข้อมูลการดำรงตำแหน่งของกรรมการ ผู้บริหาร และผู้มีอำนาจควบคุมของบริษัท (ต่อ)

รายชื่อกรรมการ / ผู้บริหาร / ผู้มีอำนาจควบคุม	บริษัท บมจ. วินเนอร์ซี เมดิคอล	บริษัทที่เกี่ยวข้อง									
		62	63	64	65	66	67	68	69	70	71
1. ผศ.ดร.นพ. เทอดศักดิ์ โจนส์รักติ	x@							/	/		/β
2. นายพิศุทธิ์ อารีมิตร	@ μ						β				
3. นางขวัญเบ็ธดา วัฒนวงรภิกกุล	@ μ										
4. พญ.เรณู อูบล	@ μ	/	/	/	/	/					
5. นายอัมรินทร์ ภัทรนาวิก	/										
6. นายณนัทยะ ดารกานนท์	/β										
7. นายธนากร วิริยะสินนท์	/										
8. นายมนัส สุภาพ	/β										
9. นายบุญเล็ง คำปณฺตร	/β										
10. นางสาวยอดดจพา ญุชร ณ อยุธยา	/β										
11. นายราชนัย อารยะวงศ์ชัย	β										
12. นางสาวรัฐดาพัทร์ พรหมสุวรรณ	β										
13. นางณัฏฐา โภชากรณ์	β									/	

หมายเหตุ : 1) / = กรรมการ, x = ประธานกรรมการ, β = ผู้บริหาร, @ = กรรมการอิสระ μ = กรรมการตรวจสอบ

2) บริษัทย่อยตามหลักเกณฑ์ภายใต้อำนาจการควบคุมเดียวกันในงบการเงินของบริษัทและบริษัทย่อยที่ตรวจสอบ / สอบทานโดยผู้สอบบัญชี

ข้อมูลการดำรงตำแหน่งของกรรมการ ผู้บริหาร และผู้มีอำนาจควบคุมของบริษัท (ต่อ)

รายชื่อกรรมการ / ผู้บริหาร / ผู้มีอำนาจควบคุม	บริษัท บมจ. วินเนอรี่ เมดิคอล	บริษัทที่เกี่ยวข้อง			
		72	73	74	75
1. ผศ.ดร.นพ. เทอดศักดิ์ ใจนุสสุริยิตติ	x @		/		
2. นายพิศุทธิ์ อาริมิตร	/ @ μ	/		/	
3. นางขวัญฤติดา วัฒนวงรภิกุล	/ @ μ				/
4. พญ.เรณู อูบล	/ @ μ				
5. นายฉิมวิธิน ภัทรนาวิก	/				
6. นายเน้นพิยะ ดารกานนท์	/ β				
7. นายธนากร วิริยะสินธุ์	/				
8. นายมนัสต์ สุภาพ	/ β				
9. นายบุญเฉลิมเดช	/ β				
10. นางสาวยอดจุฑา กุญชร ณ อยุธยา	/ β				
11. นายราชันย์ อารยะวงศ์ชัย	β				
12. นางสาววิชุดาพัชร พรหมสุวรรณ	β				
13. นางณัชชา โกศาภิรักษ์	β		/		

หมายเหตุ : 1) / = กรรมการ, x = ประธานกรรมการ, β = ผู้บริหาร, @ = กรรมการอิสระ μ = กรรมการตรวจสอบ

2) บริษัทย่อยตามหลักเกณฑ์ภายใต้อำนาจการควบคุมเดียวกันในการเงินรวมของบริษัทและบริษัทย่อยที่ตรวจสอบ / สอบทานโดยผู้สอบบัญชี

รายชื่อบริษัทย่อย และบริษัทที่เกี่ยวข้อง

รายชื่อบริษัท	ลักษณะการประกอบธุรกิจ
บริษัทย่อย	
1. บจ. อะนิมเดีย	การขายส่งสินค้าทั่วไปโดยได้รับค่าตอบแทนหรือตามสัญญาจ้าง
บริษัทที่เกี่ยวข้อง	
2. บจ. ไอที อินเทรนด์	โปรแกรมซอฟต์แวร์ อุปกรณ์อิเล็กทรอนิกส์
3. บจ. วินเนอร์รี่ คอร์ปอเรชั่น	จำหน่ายรถขนส่งก๊าซธรรมชาติ, ขายปลีกถังบรรจุก๊าซคอมเพรสเซอร์ สถานีหลักบริการขนส่งก๊าซธรรมชาติ
4. บจ. วินเนอร์รี่ (ไทยแลนด์)	ขายปลีกเชื้อเพลิงยานยนต์ในร้านค้า เฉพาะ สถานี ป๊ม
5. บจ. วินเนอร์รี่ โฮลดิ้ง	การเข้าการค้าดำเนินการเกี่ยวกับอสังหาริมทรัพย์ที่เป็นของตนเองหรือเช่าจากผู้อื่นที่ไม่ใช่เพื่อเป็นที่พักอาศัย
6. บจ. วี 2 โลจิสติกส์	ให้บริการขนส่งก๊าซธรรมชาติ
7. บจ. แพนไซเอ็นซ์ 1999	ธุรกิจค้าปลีก และจำหน่ายเครื่องใช้ทางวิทยาศาสตร์และเทคโนโลยี
8. บจ. เซฟ เฮฟเว่น	ลงทุนในตราสาร
9. บจ. ไบโอพูล	จำหน่ายสินค้าประเภทเคมีภัณฑ์ เครื่องใช้ทางวิทยาศาสตร์ เครื่องมือแพทย์
10. บจ. สตาร์ เอ็นเนอร์ยี	ขายปลีกเชื้อเพลิงยานยนต์ในร้านค้าเฉพาะ สถานี ป๊ม
11. บจ. เอ็กซ์เชอร์เลนซ์ เน็ตเวิร์ค โซลูชั่น	ขายปลีกอุปกรณ์การสื่อสารโทรคมนาคม
12. บจ. เทรชเชอร์ สตาร์	ให้คำปรึกษาด้านการบริหารจัดการอื่น ๆ
13. บมจ. ยูเนี่ยนพลาสติก	ผลิตชิ้นส่วนพลาสติก ผลิตแม่พิมพ์สำหรับฉีดพลาสติก
14. บมจ. ยูเนี่ยนไฟโอเนียร์	ผลิตเส้นยางยืด แถบยางยืด ผลิตสายยางยืดถัก สายยางยืดทอ
15. บจ. วินเนอร์รี่ ดิจิตอล	การขายส่งคอมพิวเตอร์ อุปกรณ์ต่อพ่วงคอมพิวเตอร์ และซอฟต์แวร์
16. บจ. วินเนอร์รี่ เทรดิง	การเข้าการค้าดำเนินการเกี่ยวกับอสังหาริมทรัพย์ที่เป็นของตนเองหรือเช่าจากผู้อื่นที่ไม่ใช่เพื่อเป็นที่พักอาศัย
17. บมจ. สหยูเนี่ยน	การขายส่งของใช้ในครัวเรือนที่ทำจากสิ่งทอ
18. บจ. ไอนันดา	ธุรกิจเกี่ยวกับการลงทุนในบริษัทอื่น
19. บจ. รีเทล สตาร์	ร้านสะดวกซื้อ
20. บจ. ธารทิพย์2000	ประกอบกิจการพาณิชย์กรรม และบริการ
21. บมจ. ดู เดย์ ดรีม	ผลิตและจำหน่ายผลิตภัณฑ์บำรุงผิว และผลิตภัณฑ์อาหารเสริม
22. บจ. เอ็มคิวดีซี โซเชียล เอ็นเตอร์ไพรเซส	พัฒนาอสังหาริมทรัพย์
23. บจ. นานูลา คอร์ปอเรชั่น	ที่ปรึกษาด้านงานก่อสร้าง
24. บจ. มัลเบอร์รี่ กรู๊ป สุขุมวิท คอร์ปอเรชั่น	พัฒนาอสังหาริมทรัพย์

รายชื่อบริษัท	ลักษณะการประกอบธุรกิจ
25. บจ. เอ็มคิว แอสเซท โฮลดิ้ง คอร์ปอเรชั่น	ถือเงินลงทุน
26. บจ. วิชคอม เอลิแกนซ์ เพลส	พัฒนาอสังหาริมทรัพย์
27. บจ. ดี แอสเพน ทรี คอร์ปอเรชั่น	พัฒนาอสังหาริมทรัพย์
28. บจ. กรีน เวลท์ คอร์ปอเรชั่น	พัฒนาอสังหาริมทรัพย์
29. บจ. เมเบิล กรีน สมาร์ท ลีฟวิ่ง คอร์ปอเรชั่น	พัฒนาอสังหาริมทรัพย์
30. บจ. แมกโนเลียส์ คอร์ปอเรชั่น	พัฒนาอสังหาริมทรัพย์
31. บจ. เอ็มคิวดีซี คอร์ปอเรชั่น	ถือเงินลงทุน
32. บจ. มัลเบอร์รี โกรฟ คอร์ปอเรชั่น	พัฒนาอสังหาริมทรัพย์
33. บจ. เอ็มคิวดีซี ทาวน์ คอร์ปอเรชั่น	พัฒนาอสังหาริมทรัพย์เพื่อเช่า และโรงแรม
34. บจ. เอ็มคิวดีซี ทาวน์ เวลด์	ถือเงินลงทุน
35. บจ. เอ็มคิวดีซี ทาวน์ คอลเลคชั่น	ถือเงินลงทุน
36. บจ. เอ็มคิว รีเทล เอ็กซ์พีเรียนซ์ คอร์ปอเรชั่น	บริหารห้างสรรพสินค้า
37. บจ. รอยัล แอสเพน เอ็มคิวดีซี ทาวน์	ให้เช่าอสังหาริมทรัพย์
38. บจ. เอ็มคิวดีซี ทาวน์ รอยัล เรสซิเดนซ์	พัฒนาอสังหาริมทรัพย์
39. บจ. เอ็มคิวดีซี ทาวน์ รอยัล แอสเซท	พัฒนาอสังหาริมทรัพย์เพื่อเช่า
40. บจ. เอ็มคิวดีซี ทาวน์ รอยัล เพลส	พัฒนาอสังหาริมทรัพย์
41. บจ. เอ็มคิวดีซี พราว เอสเตท	พัฒนาอสังหาริมทรัพย์
42. บจ. วิชคอม ฟินนาเคิล คอร์ปอเรชั่น	พัฒนาอสังหาริมทรัพย์
43. บจ. ดีทีจีไอ พรอสเพอริตี	พัฒนาอสังหาริมทรัพย์ให้เช่า
44. บจ. วิชคอม คลับ คอร์ปอเรชั่น	พัฒนาอสังหาริมทรัพย์ให้เช่า
45. บจ. วิชคอม เวลท์ ดีเวลลอปเม้นท์ คอร์ปอเรชั่น	ถือเงินลงทุน
46. บจ. วิสซ์คอม ควอลิตี้ ดีเวลลอปเม้นท์ คอร์ปอเรชั่น	ถือเงินลงทุน
47. บจ. เมเบิล กรีน คอร์ปอเรชั่น	ถือเงินลงทุน
48. บจ. ดี เอสเตท (ไทยแลนด์)	ตัวแทนขายโครงการอสังหาริมทรัพย์
49. บจ. แมกโนเลีย ควอลิตี้ ดีเวลลอปเม้นท์ คอร์ปอเรชั่น	ขายอสังหาริมทรัพย์ และที่ดิน
50. บจ. ดีเพก คอร์ปอเรชั่น	รับเหมาก่อสร้าง
51. บจ. ดี แพลนส์	รับเหมาก่อสร้าง และออกแบบภายใน
52. บจ. แมกโนเลีย โฮเต็ล แอนด์ รีสอร์ท	โรงแรม
53. บจ. ดีที ดีไซน์ คอร์ปอเรชั่น	ออกแบบงานสถาปัตยกรรม และออกแบบตกแต่งภายนอก
54. บจ. ดีซีเอ็ม อินเตอร์เนชั่นแนล คอร์ปอเรชั่น	ให้คำปรึกษาบริหารจัดการด้านการเงินและการลงทุน
55. บจ. ภาควิณีแผ่นดิน	ให้คำปรึกษาการบริหารจัดการ
56. บจ. สุขุมวิท ดิจิทัลพาร์คส์	พัฒนาอสังหาริมทรัพย์
57. บจ. เอ็มพาวเวอร์ พลัส	จัดสัมมนา
58. โรงพยาบาลศิริิน	สถานพยาบาล
59. สถานพยาบาลแอล แคร่ เนอส์ซิงโฮม	สถานพยาบาล

รายชื่อบริษัท	ลักษณะการประกอบธุรกิจ
60. บจ. แครี ฟอร์ สติล	สถานพยาบาล
61. บจ. บิวตี้ แอนเจิล	ผลิตและจำหน่ายน้ำแร่
62. บจ. โปร เฮลท์ เมด	สถานพยาบาล
63. บจ. วี แครี ยู โฮม	จัดสัมมนา
64. บจ. วี ดู แครี	สถานพยาบาล
65. บจ. ไอ ดู เซิร์ฟ	จัดสัมมนา
66. บจ. เอเซีย เมดิคัล เซิร์ฟ อินเตอร์เนชั่นแนล	ที่ปรึกษาเทคโนโลยีทางการแพทย์
67. บจ. ดีทีจีไอ คอร์ปอเรชั่น	พัฒนาอสังหาริมทรัพย์
68. มหาวิทยาลัยเวสเทิร์น	สถานศึกษา
69. สมาคมนักบริหารโรงพยาบาลประเทศไทย	จัดสัมมนาเกี่ยวกับการบริหารจัดการโรงพยาบาล
70. บจ. เอ.บี.เมดิคอล	บริการติดตั้งระบบระบายอากาศห้องปลอดเชื้อ ระบบบำบัดน้ำเสีย ระบบ medical gas เป็นต้น และจำหน่ายอุปกรณ์เครื่องมือแพทย์ อาทิ คอมพิวเตอร์ เครื่องควบคุมการให้ยารักษาโรค เครื่องอบฆ่าเชื้อเครื่องมือทันตกรรม เป็นต้น
71. บจ. พรีเมียร์ เฮลท์แคร์ กรุ๊ป	ให้บริการด้านสุขภาพ
72. บจ. เอ็มคิวดีซี รีเคคเอร์ชั่น คอร์ปอเรชั่น	พัฒนาอสังหาริมทรัพย์ และให้เช่าอสังหาริมทรัพย์
73. บมจ. โรงพยาบาลเอกชล	ธุรกิจโรงพยาบาล
74. บจ. ดิจิตอล ซิตี โซลูชั่น คอร์ปอเรชั่น	สินค้าและบริการด้านคอมพิวเตอร์
75. โครงการพัฒนารัฐกิจชีววิทยาศาสตร์เพื่อเข้าสู่ตลาดทุนอย่างยั่งยืน, ศูนย์ความเป็นเลิศทางด้านชีววิทยาศาสตร์ (องค์การมหาชน) TCELS Thailand	องค์การมหาชน

เอกสารแนบ 2

รายละเอียดเกี่ยวกับหัวหน้างานตรวจสอบภายในและหัวหน้าฝ่ายกฎหมายและกำกับดูแลของบริษัท

หัวหน้าฝ่ายตรวจสอบภายใน

ชื่อ-สกุล

นางสาวอำไพพร ศิริศึกษา

ตำแหน่ง

ผู้จัดการฝ่ายตรวจสอบภายใน

คุณวุฒิการศึกษา

- ปริญญาโท บัญชีมหาบัณฑิต มหาวิทยาลัยเกษตรศาสตร์

ประสบการณ์ทำงาน

ปฏิบัติงานด้านการตรวจสอบภายในของบริษัทที่จดทะเบียนในตลาดหลักทรัพย์แห่งประเทศไทย มาอย่างต่อเนื่องโดยตลอด ตั้งแต่ปี 2557 จนถึง ปัจจุบัน

การฝึกอบรมที่เกี่ยวข้อง

- Risk Management Program for Corporate Leaders - RCL 25/2021สมาคมส่งเสริมสถาบันกรรมการบริษัทไทย

ขอบเขตหน้าที่ความรับผิดชอบหลัก

ปฏิบัติงานเป็นผู้รับผิดชอบหลักในการปฏิบัติหน้าที่เป็นผู้ตรวจสอบภายในของบริษัท เพื่อสอบทานและประเมินความมีประสิทธิภาพและความเพียงพอ เพื่อให้การดำเนินธุรกิจบรรลุตามวัตถุประสงค์และเป้าหมาย ลดความเสี่ยงที่อาจเกิดขึ้น และรายงานผลการตรวจสอบดังกล่าวต่อคณะกรรมการตรวจสอบและประธานเจ้าหน้าที่บริหารอย่างสม่ำเสมอทุกไตรมาส

หัวหน้างานกำกับดูแลการปฏิบัติงานของบริษัท

ชื่อ-สกุล

นางสาวยอดจุฑา ภูญชร ณ อยุธยา

ตำแหน่ง

ประธานเจ้าหน้าที่บริหารด้านปฏิบัติการ

คุณวุฒิการศึกษา

- Business in International Trade Victoria University, Australia
- นิติศาสตรบัณฑิต คณะนิติศาสตร์ มหาวิทยาลัยรามคำแหง

ประสบการณ์ทำงาน

ปฏิบัติงานในด้านกฎหมายและด้านการกำกับดูแลให้กับบริษัทจดทะเบียนในตลาดหลักทรัพย์แห่งประเทศไทย มาอย่างต่อเนื่อง โดยตลอด ตั้งแต่ ปี 2547 จนถึง ปัจจุบัน

การฝึกอบรมที่เกี่ยวข้อง

- Directors Certificate Program (DCP) รุ่นที่ 278/2019 สมาคมส่งเสริมสถาบันกรรมการบริษัทไทย
- Financial Statement for Director (FSD) รุ่นที่ 40/2019 สมาคมส่งเสริมสถาบันกรรมการบริษัทไทย
- Company Secretary Program (CSP) รุ่นที่ 70/2016 สมาคมส่งเสริมสถาบันกรรมการบริษัทไทย
- Corporate Governance for Executive (CGE) รุ่นที่ 3/2015 สมาคมส่งเสริมสถาบันกรรมการบริษัทไทย
- Anti-Corruption: The Practical Guide (ACPG) รุ่นที่ 7/2013 สมาคมส่งเสริมสถาบันกรรมการบริษัทไทย
- กฎหมายชั้นสูง รุ่นที่ 20 กฎหมายเกี่ยวกับการลงทุน และกฎหมายกฎหมายหลักทรัพย์และตลาดหลักทรัพย์แห่งประเทศไทย สภานายความในพระบรมราชูปถัมภ์
- กฎหมายและระเบียบปฏิบัติสำหรับเลขานุการบริษัทตามกฎหมายหลักทรัพย์และตลาดหลักทรัพย์ใหม่ ศูนย์วิจัยกฎหมายและการพัฒนา คณะนิติศาสตร์ จุฬาลงกรณ์มหาวิทยาลัย
- ทนายความผู้ทำคำรับรองลายมือชื่อและเอกสาร รุ่นที่ 18 สภานายความในพระบรมราชูปถัมภ์
- ทนายความผู้ได้รับอนุญาต เลขที่ 426/2538 สภานายความในพระบรมราชูปถัมภ์

ขอบเขตหน้าที่ความรับผิดชอบหลัก

ให้คำแนะนำ ความเห็น และกำกับดูแลให้บริษัทดำเนินงานให้เป็นไปตาม พ.ร.บ. บริษัทมหาชนจำกัด พ.ศ. 2535 พ.ร.บ. หลักทรัพย์และตลาดหลักทรัพย์ พ.ศ. 2535 รวมถึงกฎหมาย ระเบียบ ประกาศของสำนักงานคณะกรรมการกำกับหลักทรัพย์และตลาดหลักทรัพย์ และตลาดหลักทรัพย์แห่งประเทศไทย ตลอดจนแนวปฏิบัติในเรื่องต่าง ๆ ตามหลักการกำกับดูแลกิจการที่ดีของบริษัทจดทะเบียนหรือหน่วยงานอื่นใดที่เกี่ยวข้อง

เอกสารแนบ 3

นโยบายและแนวปฏิบัติการกำกับดูแลกิจการ และจรรยาบรรณธุรกิจ

บริษัทได้เปิดเผย “นโยบายการกำกับดูแลกิจการ” และ “จรรยาบรรณในการดำเนินธุรกิจ” บนหน้าเว็บไซต์ของบริษัท หัวข้อ “การกำกับดูแลกิจการที่ดี” > “นโยบายการกำกับดูแลกิจการ

โดยมีรายละเอียดเอกสารฉบับเต็มตามรหัสคิวอาร์ (QR Code) ด้านล่าง

รหัสคิวอาร์ สำหรับดาวน์โหลดเอกสาร
นโยบายการกำกับดูแลกิจการที่ดี



รหัสคิวอาร์ สำหรับดาวน์โหลดเอกสาร
นโยบายการกำกับดูแลกิจการที่ดี



เอกสารแนบ 4

รายงานคณะกรรมการตรวจสอบ

เรียน ท่านผู้ถือหุ้น

คณะกรรมการตรวจสอบ บริษัท วินเนอร์รี่ เมดิคอล จำกัด (มหาชน) (“บริษัท”) ประกอบด้วยกรรมการอิสระผู้ทรงคุณวุฒิ มีประสบการณ์ด้านการบริหาร การบัญชี การเงิน และกฎหมาย โดยมีองค์ประกอบและคุณสมบัติตามประกาศตลาดหลักทรัพย์แห่งประเทศไทยกำหนด จำนวน 3 ท่าน ได้แก่

- | | | |
|----------------|--------------|-------------------------------------|
| 1. นางขวัญธิดา | วัฒนกรกิจกุล | กรรมการอิสระ / ประธานกรรมการตรวจสอบ |
| 2. นายพิศุทธิ์ | อารีมิตร | กรรมการอิสระ / กรรมการตรวจสอบ |
| 3. พญ. เรณู | อุบล | กรรมการอิสระ / กรรมการตรวจสอบ |

คณะกรรมการตรวจสอบปฏิบัติหน้าที่อย่างเป็นอิสระตามที่ได้รับมอบหมายจากคณะกรรมการบริษัทและตามกฎบัตรของคณะกรรมการตรวจสอบ ซึ่งสอดคล้องตามแนวปฏิบัติที่ดีของคณะกรรมการกำกับหลักทรัพย์ และตลาดหลักทรัพย์ โดยสอบทานและผลักดันให้กลุ่มบริษัท ปฏิบัติตามหลักการกำกับดูแลกิจการที่ดี มีระบบการบริหารความเสี่ยงและการควบคุมภายในที่เพียงพอ มีการตรวจสอบภายในที่มีประสิทธิภาพและ ประสิทธิภาพ ให้ความสำคัญโครงสร้างและกระบวนการทำงานขององค์กรอย่างเป็นระบบ มุ่งเน้นการเป็นองค์กรโปร่งใส และยกระดับคุณภาพการตรวจสอบภายในของกลุ่มบริษัท เพื่อให้บริษัท บรรลุเป้าหมายที่กำหนดและดำเนินธุรกิจได้อย่างยั่งยืน โดยคำนึงถึงความต้องการของผู้มีส่วนได้ส่วนเสียทุกกลุ่มอย่างรอบด้าน

สรุปภารกิจที่สำคัญของกรรมการตรวจสอบดังนี้

- ส่งเสริมให้บริษัทมีระบบธรรมาภิบาลข้อมูล (Data Governance) ที่ดีพร้อมสนับสนุนให้ฝ่ายจัดการให้ความสำคัญกับการบริหารจัดการความเสี่ยงทางด้านการจัดการข้อมูลส่วนบุคคลเพื่อรองรับพ.ร.บ.คุ้มครองข้อมูลส่วนบุคคล (Personal Data Protection Act - PDPA) และความเสี่ยงต่างๆขององค์กร
- ผลักดันให้เกิดการยกระดับกระบวนการกำกับดูแล การบริการความเสี่ยง การควบคุมภายในและการปฏิบัติตามกฎเกณฑ์ มุ่งเน้นการสร้างให้เกิดวัฒนธรรมในองค์กรในเรื่อง Business Integrity ซึ่งทำให้ผู้บริหารและพนักงานมีความเข้าใจสอดคล้องกันว่าการดำเนินงานที่มีประสิทธิภาพและประสิทธิผลจะช่วยส่งเสริมให้ลดโอกาสการทุจริตในองค์กรได้
- สนับสนุนการยกระดับคุณภาพการตรวจสอบภายในของบริษัทและกลุ่มเพื่อให้การตรวจสอบภายในมีประสิทธิภาพ ประสิทธิภาพ น่าเชื่อถือ นอกเหนือจากการตรวจสอบการปฏิบัติตามกฎเกณฑ์ (Compliance)

ในปี 2564 มีการประชุมคณะกรรมการตรวจสอบ รวม 6 ครั้ง โดยได้มีการหารือร่วมกับผู้บริหาร ผู้ตรวจสอบภายในและผู้สอบบัญชี นอกจากนี้ คณะกรรมการตรวจสอบได้แสดงความเห็น และเสนอแนวทาง กำหนดทิศทางการบริหารความเสี่ยง

สรุปสาระสำคัญของการปฏิบัติหน้าที่และความเห็นของคณะกรรมการตรวจสอบได้ดังนี้

• การสอบทานรายงานทางการเงิน

คณะกรรมการตรวจสอบได้สอบทานข้อมูลทางการเงินระหว่างกาล งบการเงินรวมของกลุ่มกิจการและงบการเงินเฉพาะกิจการ ประจำปีของบริษัทฯ ร่วมกับผู้สอบบัญชีและฝ่ายบริหาร ในเรื่องความถูกต้องครบถ้วน ของงบการเงิน การปรับปรุงรายการบัญชีที่สำคัญ รวมถึงการประมาณการทางบัญชี ซึ่งมีผลกระทบต่อการเงิน ความเพียงพอเหมาะสมของวิธีการบันทึกบัญชีและขอบเขตการตรวจสอบ การเปิดเผยข้อมูลอย่างถูกต้องครบถ้วนเพียงพอ และความมีอิสระของผู้สอบบัญชี เพื่อให้มั่นใจว่าการจัดทำงบการเงินเป็นไปตามข้อกำหนดของกฎหมายและมาตรฐานบัญชีตามหลักการบัญชีที่รับรองทั่วไป มีความเชื่อถือได้และทันเวลา รวมทั้งมีการเปิดเผยข้อมูลอย่างเพียงพอ เพื่อเป็นประโยชน์ต่อผู้ใช้งบการเงิน นอกจากนี้ คณะกรรมการตรวจสอบได้จัดให้มีการประชุมเป็นการเฉพาะกับผู้สอบบัญชี

เพื่อหารือเกี่ยวกับแผนการสอบบัญชี ความเสี่ยงและการควบคุมภายใน ความเป็นอิสระในการปฏิบัติหน้าที่ และการแสดงความเห็นของผู้สอบบัญชี ซึ่งในปี 2564 ผู้สอบบัญชีไม่ได้มีข้อสังเกตที่เป็นสาระสำคัญ และไม่พบพฤติกรรมอันควรสงสัย คณะกรรมการตรวจสอบจึงมีความเห็นว่าบริษัท มีระบบรายงานทางการเงินที่เหมาะสมเพื่อเปิดเผยข้อมูลทางการเงินที่ปราศจากการแสดงข้อมูลที่ขัดแย้งกับข้อเท็จจริงอันเป็นสาระสำคัญและมีการจัดทำตามมาตรฐานการรายงานทางการเงิน

• การสอบทานรายการระหว่างกัน หรือรายการที่อาจมีความขัดแย้งทางผลประโยชน์

คณะกรรมการตรวจสอบได้สอบทานรายการระหว่างกัน หรือรายการที่อาจมีความขัดแย้งทางผลประโยชน์ของกลุ่มกิจการตามประกาศสำนักงานคณะกรรมการกำกับหลักทรัพย์และตลาดหลักทรัพย์ และตลาดหลักทรัพย์แห่งประเทศไทย ผลการสอบทานพบว่า รายการระหว่างกันของบริษัทได้มีการดำเนินการตามเงื่อนไขการค้าทั่วไป แบบสมเหตุสมผล เป็นประโยชน์สูงสุดต่อการดำเนินงานของกลุ่มกิจการ และไม่เอื้อประโยชน์ต่อฝ่ายใดฝ่ายหนึ่ง

• การสอบทานการบริหารความเสี่ยง

คณะกรรมการบริษัท คณะกรรมการบริหารความเสี่ยง และฝ่ายบริหาร ได้ให้ความสำคัญกับการบริหารความเสี่ยง มีการประเมินปัจจัยเสี่ยงทั้งภายนอกและภายในบริษัท โอกาสและผลกระทบที่อาจเกิดขึ้น และมีการรายงานการบริหารจัดการความเสี่ยงต่อคณะกรรมการบริษัทอย่างสม่ำเสมอ รวมทั้งคณะกรรมการตรวจสอบได้ติดตามและรับทราบการรายงานการบริหารจัดการความเสี่ยงของบริษัท และได้สอบทาน ประสิทธิภาพของการบริหารความเสี่ยงจากผลการดำเนินงานของแต่ละฝ่ายบริหารที่รับผิดชอบ ผลการตรวจสอบของผู้ตรวจสอบภายในและผู้สอบบัญชี จึงทำให้เชื่อได้ว่าบริษัท มีการบริหารความเสี่ยงเพื่อป้องกันหรือลดผลกระทบที่อาจเกิดขึ้นต่อการดำเนินธุรกิจให้อยู่ในระดับที่ยอมรับได้

• การสอบทานประสิทธิภาพของระบบการควบคุมภายใน

คณะกรรมการตรวจสอบให้ความสำคัญกับการสร้างการตระหนักรู้แก่ผู้บริหาร และ พนักงานกลุ่มบริษัท ในเรื่องการกำกับดูแลกิจการที่ดี การบริหารความเสี่ยงและการควบคุมภายใน และการกำกับการปฏิบัติงาน ให้เป็นไปตามแนวทางของ The Committee of Sponsoring Organizations of Treadway Commission (COSO) โดยได้สอบทานระบบควบคุมภายในร่วมกับผู้สอบบัญชีและหน่วยงานตรวจสอบภายในทุกไตรมาส ซึ่งประกอบด้วย

1. การควบคุมภายในองค์กร (Control Environment) 2. การประเมินความเสี่ยง (Risk Assessment) 3. การควบคุมการปฏิบัติงาน (Control Activities) 4. ระบบสารสนเทศและการสื่อสารข้อมูล (Information and Communication) 5. ระบบติดตาม (Monitoring Activities) ซึ่งผู้สอบบัญชีให้ความเห็นสอดคล้องกันว่าไม่พบประเด็นปัญหาหรือข้อบกพร่องที่เป็นสาระสำคัญ นอกจากนี้ คณะกรรมการตรวจสอบได้สอบทานผลการประเมินความเพียงพอของระบบการควบคุมภายในของบริษัท ที่ฝ่ายบริหารจัดทำขึ้นตามแนวทางของสำนักงานคณะกรรมการกำกับหลักทรัพย์ และตลาดหลักทรัพย์ ผลการตรวจสอบระบบการควบคุมภายในของหน่วยงานตรวจสอบภายในและผู้สอบบัญชี ไม่พบประเด็น/ข้อบกพร่องที่อาจส่งผลกระทบต่อบริษัท อย่างมีนัยสำคัญ ตลอดจนฝ่ายบริหารได้แก้ไขปรับปรุงตามข้อเสนอแนะของคณะกรรมการตรวจสอบ ผู้ตรวจสอบภายในและผู้สอบบัญชีอย่างต่อเนื่อง จึงสามารถสร้างความมั่นใจอย่างสมเหตุสมผลได้ว่า บริษัท มีระบบการควบคุมภายในที่เพียงพอและมีประสิทธิผล

• การสอบทานการกำกับดูแลกิจการที่ดี และการปฏิบัติตามกฎหมาย

ในปี 2564 คณะกรรมการตรวจสอบมุ่งเน้นนโยบายการบริหารจัดการเพื่อให้เกิดการกำกับดูแลกิจการที่ดี อย่างเป็นระบบ สนับสนุนให้นำระบบเทคโนโลยีสารสนเทศมาใช้ในการปฏิบัติงานการกำกับดูแลและการตรวจสอบ เพื่อเพิ่มประสิทธิภาพ ประสิทธิผลในการดำเนินงาน และป้องกันการปฏิบัติงานที่ไม่เป็นไปตามกฎหมายหรือระเบียบของบริษัท รวมถึงลดโอกาสในการเกิดทุจริตคอร์รัปชัน ผลักดันให้เกิดการสร้างทัศนคติที่ดีในเรื่องการควบคุมภายใน (Internal Control Mindset) โดยได้สอบทานการปฏิบัติตามกฎหมาย ว่าด้วยหลักทรัพย์และตลาดหลักทรัพย์ ข้อกำหนดของตลาดหลักทรัพย์แห่งประเทศไทย และกฎหมายที่เกี่ยวข้องกับการดำเนินธุรกิจอย่างเคร่งครัด สอบทานกระบวนการรับเรื่องร้องเรียนและแจ้งเบาะแสการทุจริต (Whistleblowing) และให้ข้อเสนอแนะในการปรับปรุงกระบวนการเพื่อเพิ่มประสิทธิภาพ ประสิทธิผลให้สอดคล้องตามหลักการกำกับดูแลกิจการที่ดีและปรัชญาการดำเนินธุรกิจของกลุ่มบริษัท รวมถึงการพิจารณาการร้องเรียนที่เป็นธรรมต่อทุกฝ่าย โดยมีการคุ้มครองผู้ร้องเรียนและ ผู้ถูกร้องเรียนอย่างเหมาะสม คณะกรรมการตรวจสอบมีความเห็นว่า บริษัท มีการกำกับดูแลและตรวจสอบการปฏิบัติงานของหน่วยงานต่าง ๆ ของบริษัท อย่างใกล้ชิด เพื่อให้ทุกหน่วยงานปฏิบัติงาน อย่างถูกต้องและเป็นไปตามข้อกำหนดและกฎเกณฑ์ที่เกี่ยวข้อง

• การกำกับดูแลงานตรวจสอบภายใน

คณะกรรมการตรวจสอบได้ให้ข้อเสนอแนะในการพัฒนาเพื่อยกระดับการตรวจสอบภายในทั้งในด้านบุคลากร กระบวนการ รวมถึงเครื่องมือและเทคโนโลยีที่ใช้ในการปฏิบัติงาน มุ่งเน้นความเป็นมืออาชีพ และความน่าเชื่อถือ ของผู้ตรวจสอบภายใน โดยเพิ่มประสิทธิภาพ ประสิทธิผลของการปฏิบัติงานตรวจสอบภายในให้ก้าวทันต่อธุรกิจและกระแสของโลกที่มีการเปลี่ยนแปลงในยุคดิจิทัล การให้ความสำคัญ กับความเสี่ยง ซึ่งอาจส่งผลกระทบต่ออย่างมีนัยสำคัญต่อองค์กร คณะกรรมการตรวจสอบได้สอบทาน แผนการตรวจสอบประจำปี การปฏิบัติงานตามแผน ผลการตรวจสอบ ของหน่วยงานตรวจสอบภายใน โดยให้ข้อเสนอแนะและติดตามการดำเนินการแก้ไขในประเด็นที่มีนัยสำคัญ เพื่อก่อให้เกิดการกำกับดูแลกิจการที่ดีและการควบคุมภายในที่เพียงพอ แผนการพัฒนาและฝึกอบรมบุคลากร รวมทั้งได้สอบทาน ความเป็นอิสระและความเพียงพอของทรัพยากรต่าง ๆ ต่อการปฏิบัติงานของหน่วยงานตรวจสอบภายใน

• การพิจารณาแต่งตั้งผู้สอบบัญชีประจำปี 2564

คณะกรรมการตรวจสอบได้พิจารณาคัดเลือกผู้สอบบัญชี โดยพิจารณาจากความเป็นอิสระของผู้สอบบัญชี ทักษะ ความรู้ความสามารถ และประสบการณ์ในงานตรวจสอบของผู้สอบบัญชี รวมถึงพิจารณาจัดให้มีการ หมุนเวียนผู้สอบบัญชีตามประกาศคณะกรรมการกำกับ ตลาดทุนที่เกี่ยวข้อง โดยคณะกรรมการตรวจสอบได้พิจารณาเสนอแต่งตั้งผู้สอบบัญชีคนใดคนหนึ่งได้แก่

- | | | |
|-------------------|---------------|---------------------------------------|
| 1) นายอิทธิพงศ์ | อิทธิพงศ์สกุล | ผู้สอบบัญชีรับอนุญาต เลขที่ 3500 หรือ |
| 2) นาย วิชัย | รุจิदानนท์ | ผู้สอบบัญชีรับอนุญาตเลขที่ 4054 หรือ |
| 3) นาย เสถียร | วงศ์สนั่น | ผู้สอบบัญชีรับอนุญาตเลขที่ 3495 หรือ |
| 4) นางสาว กุลธิดา | ภาสุรกุล | ผู้สอบบัญชีรับอนุญาตเลขที่ 5946 หรือ |
| 5) นาย ยุทธพงษ์ | เชื้อเมืองพาน | ผู้สอบบัญชีรับอนุญาตเลขที่ 9445 หรือ |
| 6) นางสาวอัจฉรา | สุขโนบายบุญ | ผู้สอบบัญชีรับอนุญาตเลขที่ 4642 |

• การรักษาคุณภาพของคณะกรรมการตรวจสอบ

คณะกรรมการตรวจสอบได้ทบทวนกฎบัตรของคณะกรรมการตรวจสอบ รวมทั้งประเมินผลการปฏิบัติงานของคณะกรรมการตรวจสอบ ทั้งคณะและรายบุคคล ประจำปี 2564 ตามแบบประเมินจากสำนักงานคณะกรรมการกำกับหลักทรัพย์และตลาดหลักทรัพย์ โดยผลการประเมินอยู่ในเกณฑ์ดีเยี่ยม และ คณะกรรมการตรวจสอบได้มีการรายงานผลการปฏิบัติงาน ให้คณะกรรมการบริษัททราบ ทุกไตรมาส โดยได้ให้ข้อสังเกตและข้อคิดเห็นเพื่อปรับปรุงกระบวนการกำกับดูแล ความเสี่ยงและการควบคุมภายใน และการกำกับการปฏิบัติงานให้เป็นไปตามกฎเกณฑ์ของบริษัทฯ โดยสรุป คณะกรรมการตรวจสอบได้ปฏิบัติตามหน้าที่ และความรับผิดชอบที่ได้รับมอบไว้ในกฎบัตร ของคณะกรรมการตรวจสอบ โดยใช้ความรู้ความสามารถ ความระมัดระวังรอบคอบ และมีความเป็นอิสระอย่างเพียงพอ ตลอดจนได้ให้ความเห็นและข้อเสนอแนะต่าง ๆ อย่างสร้างสรรค์ เพื่อประโยชน์ต่อผู้มีส่วนได้เสียอย่างเท่าเทียมกัน คณะกรรมการตรวจสอบมีความเห็นว่า รายงานทางการเงินของบริษัทฯ มีความถูกต้อง เชื่อถือได้ สอดคล้องตามมาตรฐานการบัญชีที่รับรองทั่วไป บริษัทฯ มีการปฏิบัติงานที่สอดคล้องตามกฎหมาย ข้อผูกพันต่าง ๆ ที่เกี่ยวข้องกับการดำเนินธุรกิจ รวมถึงระบบการกำกับดูแลกิจการที่ดี มีการบริหารจัดการ ความเสี่ยงอย่างเพียงพอ มีระบบการควบคุมภายในและการตรวจสอบภายในที่เหมาะสมและมีประสิทธิภาพ

ในนามคณะกรรมการตรวจสอบ
บริษัท วินเนอร์ย์ เมดิคอล จำกัด (มหาชน)



นางขวัญธิดา วัฒนารกิจกุล
ประธานกรรมการตรวจสอบ



Winnergy*MEDICAL*

Winnergy Medical Public Company Limited

เลขที่ 634/4 ซอยรามคำแหง 39 (เทพลีลา 1) ถนนประชาอุทิศ แขวงวังทองหลาง

เขตวังทองหลาง กรุงเทพมหานคร ประเทศไทย 10310

โทรศัพท์ : +662 725 0888

โทรสาร: +662 725 0880